

## บรรณานุกรม

- กระทรวงมหาดไทย กองประสานราชการ. สภาพสังคมสี่จังหวัดภาคใต้ พระนคร : โรงพิมพ์ส่วนท้องถิ่น, 2506.
- กระทรวงมหาดไทย สำนักผังเมือง. รายงานการศึกษาอนุภาค 5 จังหวัดชายแดนภาคใต้ เพื่อประกอบการวางผังเมืองรวมจังหวัดนราธิวาส, 2525.
- ขสัดภัย บุรุษพัฒน์. ปัญหาชนกลุ่มน้อยในประเทศไทย พระนคร : แพร่พิทยา, 2515.
- \_\_\_\_\_ . ไทยมุสลิม กรุงเทพฯ : แพร่พิทยา, 2519.
- คณะกรรมการพัฒนาการเศรษฐกิจและสังคมแห่งชาติ, สำนักงาน. โครงการศึกษาเพื่อการวางแผนพัฒนาพื้นที่เฉพาะบริเวณ 5 จังหวัดชายแดนภาคใต้ สงขลา สตูล ยะลา บัตตานี นราธิวาส กรุงเทพฯ : 2524
- จังหวัดนราธิวาส. รายงานผลการวิจัยโครงการวิจัยและวางแผนเพื่อพัฒนาการศึกษาจังหวัดนราธิวาส กรุงเทพฯ : โรงพิมพ์เจริญผล, 2526.
- สำนักงาน กาทอง. รายงานเรื่องปัญหาการศึกษาเกี่ยวกับเยาวชนไทยมุสลิมในอำเภอสุไหงโก-ลก และท้องถิ่นใกล้เคียง เล่นต่อมหาวิทยาลัยธรรมศาสตร์, 2513.
- ธงชัย แสงประดับ. "ทัศนคติของราษฎรในจังหวัดภาคใต้" สังคมศาสตร์ปริทัศน์ 6 (สิงหาคม 2511) : 17-23.
- ประพันธ์ เค่วตันทันท์. เศรษฐศาสตร์ภูมิภาค กรุงเทพฯ : สำนักพิมพ์ดวงกมล, 2520.
- ประสิทธิ์ เวชสวรรค์, พ.อ. "การพัฒนาการศึกษาเพื่อบูรณาภาพของจังหวัดชายแดนภาคใต้." วิทยานิพนธ์ชั้นปริญญาโทมหาบัณฑิต คณะรัฐประศาสนศาสตร์ สถาบันบัณฑิตพัฒนบริหารศาสตร์ พงษ์อนันต์ สรรพพานิช. รายงานการสำรวจสถิตินักท่องเที่ยวจังหวัดนราธิวาส, 2524.
- ศักดิ์ณี เปรมโยธิน, "กระบวนการบริหารราชการส่วนภูมิภาคกับการแก้ปัญหาชนกลุ่มน้อยในจังหวัดชายแดนภาคใต้" วิทยานิพนธ์ปริญญาโทมหาบัณฑิต แผนกวิชาการปกครอง บัณฑิตวิทยาลัย จุฬาลงกรณ์มหาวิทยาลัย, 2519.
- มนตรี ศักดิ์เมือง. "แนวทางการวางแผนการใช้ที่ดินของชุมชนเมืองในสี่จังหวัดชายแดนภาคใต้ : ศึกษาชุมชนเมืองยะลา". วิทยานิพนธ์ปริญญาโทมหาบัณฑิต ภาควิชาผังเมือง บัณฑิตวิทยาลัย จุฬาลงกรณ์มหาวิทยาลัย, 2527.

สุจินต์ พรหมยก. "ปัญหาเด็กไทยมุสลิมลุ่มน้ำโก-ลก จังหวัดนราธิวาส ไปเรียนประเทศ  
มาเลเซีย" รัฐมิแล. 7 (มกราคม - เมษายน 2527) : 29-31.

สำนักงานเทศบาลตำบลสุโหงโกลก. แผนพัฒนาเทศบาลตำบลสุโหงโกลก ฉบับที่ 1 ปีงบประมาณ 2523-2524 (ฉบับโรเนียว).

\_\_\_\_. ข้อมูลการตลาดจังหวัดนราธิวาส ประจำปี 2524 (ฉบับโรเนียว).

วินัย คุรุวรรณพันธ์. "ทัศนคติของคนไทยในสี่จังหวัดชายแดนภาคใต้ที่มีต่อประเทศสหพันธ  
มาเลเซีย". วิทยานิพนธ์ปริญญามหาบัณฑิต ภาควิชาการปกครอง คณะรัฐศาสตร์  
บัณฑิตวิทยาลัย จุฬาลงกรณ์มหาวิทยาลัย, 2522.

สุรพล โฟฟศ์. ภูมิศาสตร์ประเทศไทย. กรุงเทพฯ โรงพิมพ์อักษรวัฒนา, 2523.

อารง สุทธาคำลั่น. ปัญหาความขัดแย้งในสี่จังหวัดภาคใต้. พระนคร ฯ, กรุงเทพมหานครพิมพ์,  
2519.

อุทัย ศิริบุญโต. ความรู้เกี่ยวกับสหพันธรัฐมาเลเซีย เอกสารเผยแพร่ฉบับที่ 10/2525  
(เอกสารโรเนียว).

ยุทธศักดิ์ อินมะ. เทศมนตรีเทศบาลตำบลสุโหงโกลก. สัมภาษณ์, 14 พฤศจิกายน 2527.

สุตะ ลาย. พนักงานการไฟฟ้าส่วนภูมิภาค อำเภอสุโหงโกลก. สัมภาษณ์, 12 พฤศจิกายน  
2527.

ศูนย์วิทยทรัพยากร  
จุฬาลงกรณ์มหาวิทยาลัย

## Bibliography

Harold M. Mayer and Clyde F. Kohn. Readings in Urban Geography.

Chicago : The University of Chicago Press, 1959.

J.R.V. Press Cott. The Geography of Frontiers and Boundaries.

Chicago : Aldine Pub. Co, 1965.

Raj Bala and Gopal Krishan. "Urbanization in a Border Region : A  
Case Study of India's Border Districts Adjoining Pakistan."

The Geographical Journal. 148 (March 1982) : 39-49.

Robert Aiken and others. Development and Environment in Peninsular

Malaysia. Singapore : McGraw-Hill Internationa, 1982.



ศูนย์วิทยทรัพยากร  
จุฬาลงกรณ์มหาวิทยาลัย



ศูนย์วิทยทรัพยากร  
จุฬาลงกรณ์มหาวิทยาลัย

ตารางที่ 43 แสดงการคมนาคมทางรถไฟ 2524

สถานี	จังหวัด	ระยะทาง จากกรุงเทพฯ	ปริมาณผู้โดยสารกิโลเมตร (Passenger Kilometres)
โคกโพธิ์	ปัตตานี	1,025	54,476,973
นาประดู่	ปัตตานี	1,033	5,400,815
ป่าไร่	ปัตตานี	1,037	1,015,319
คลองทราย	ยะลา	1,042	2,018,842
ตาเซ๊ะ	ยะลา	1,048	638,400
บูโป	ยะลา	1,051	41,019
ยะลา	ยะลา	1,055	168,381,555
ไม้แก่น	ยะลา	1,065	1,176,906
ป่าต	ยะลา	1,068	250,327
รามัน	ยะลา	1,073	4,806,180
บาลอ	ยะลา	1,078	2,355,540
เรือเลาะ	นราธิวาส	1,087	16,907,662
ลาโละ	นราธิวาส	1,098	1,764,151
มะรือโบ	นราธิวาส	1,106	3,681,330
กะแต๊ะ	นราธิวาส	1,110	252,086
ต้นหยงมัส	นราธิวาส	1,116	56,682,058
ป่าไม้	นราธิวาส	1,122	3,444,342
เจาะไอร้อง	นราธิวาส	1,127	1,739,136
บูกิต	นราธิวาส	1,132	2,078,922
ไอละเตย	นราธิวาส	1,136	1,298,730
โต๊ะเต็ง	นราธิวาส	1,142	1,048,511
สุโหงปาดี	นราธิวาส	1,146	12,797,030
โคกล่ายา	นราธิวาส	1,153	428,189
สุโหงโก-ลก	นราธิวาส	1,159	75,647,311

ที่มา : การรถไฟแห่งประเทศไทย

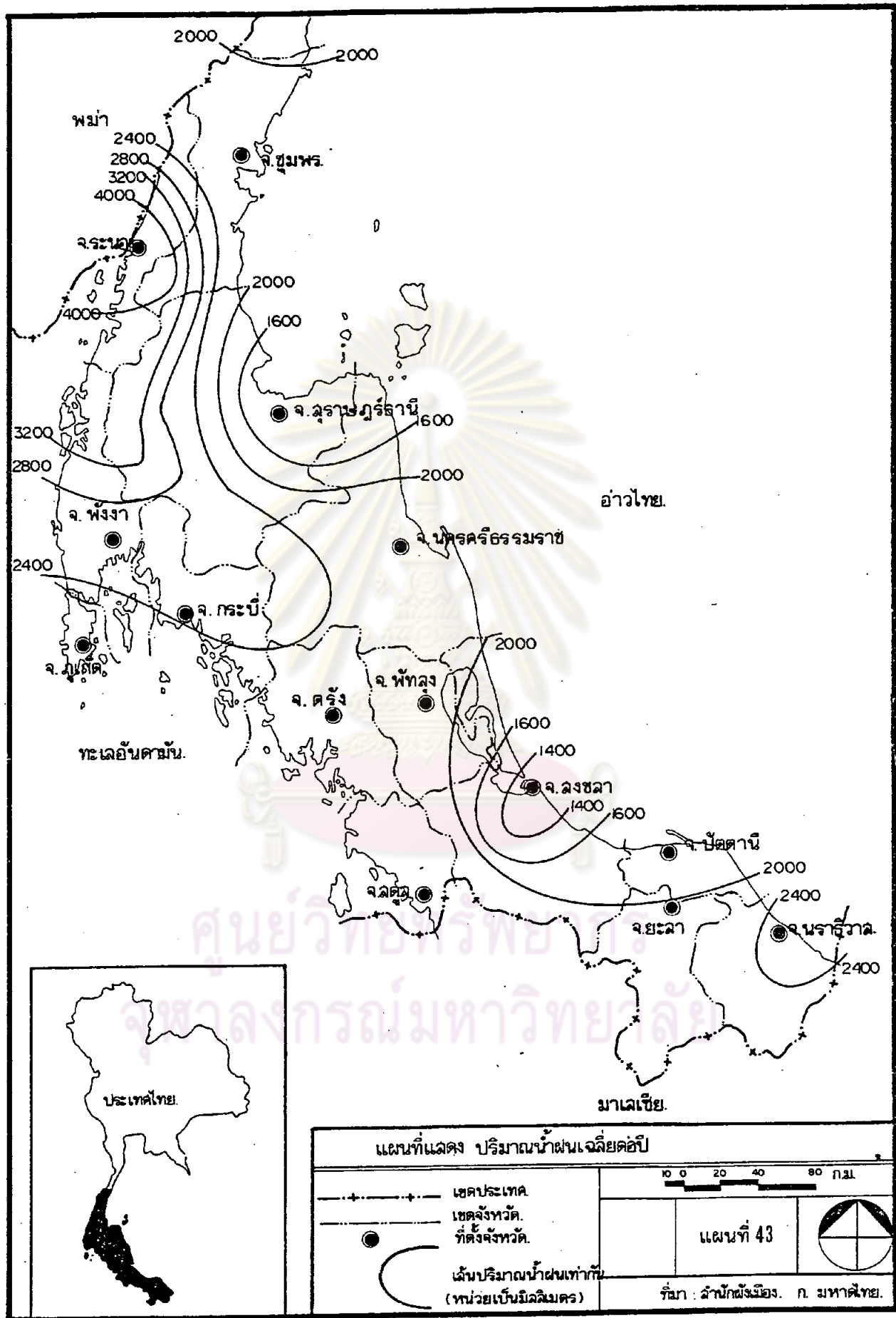

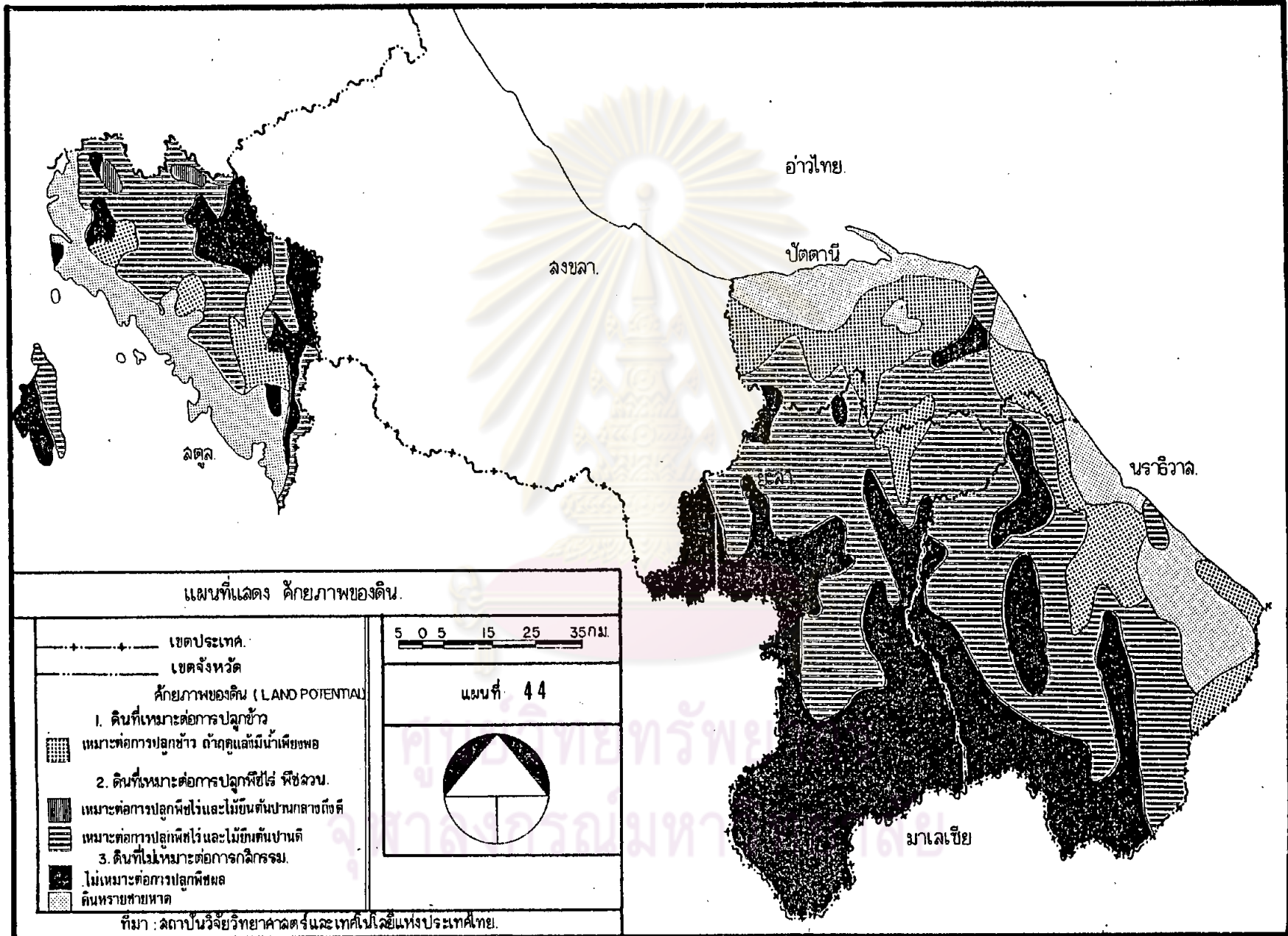

ตารางที่ 44 แสดงสินค้าขาเข้า-ขาออกของท่าเรือพาณิชย์ 2524

ท่าเรือ	ปริมาณสินค้า (หน่วย : ตัน)			
	สินค้าขาเข้า	สินค้าขาออก	รวม	ร้อยละ
ค. ปัตตานี	295.400	115,435.738	115,731.138	95.33
เรือสินค้าชายฝั่ง	285.00	1,661.236	1,946.236	
เรือสินค้าต่างประเทศ	10.400	113,774.502	113,784.902	
ค. นราธิวาส	-	3,448.900	3,448.900	2.84
เรือสินค้าชายฝั่ง	-	-	-	
เรือสินค้าต่างประเทศ	-	3,448.900	3,448.900	
ค. ลี้ตูล	22.385	2,200.770	2,223.155	1.83
เรือสินค้าชายฝั่ง	-	-	-	
เรือสินค้าต่างประเทศ	22.385	2,200.770	2,223.155	
รวม	317.785	121,085.408	121,403.193	100

จุฬาลงกรณ์มหาวิทยาลัย

ที่มา : กองวางแผนเศรษฐกิจ กรมเจ้าท่า



## ตารางที่ 45 แสดงประเภทสินค้าที่เข้า-ออกท่าเรือพาณิชย์ 2524

ประเภทสินค้า	ท่าเรือ (หน่วย : ตัน)				
	ปัตตานี	นราธิวาส	สตูล	รวม	ร้อยละ
อาหาร	1,035	967.90	28.525	2,031.425	1.67
สิ่งก่อสร้าง	112,737.902	-	-	112,737.902	92.86
ผลิตภัณฑ์จากไม้	1,661.236	2,481.00	-	4,142.236	3.41
ยาง	-	-	-	-	-
เชื้อเพลิง	285.00	-	2,180.430	2,465.43	2.03
เครื่องมือเครื่องจักร	10.400	-	-	10.40	.008
เคมีภัณฑ์	-	-	8.50	8.50	.007
น้ำมันพืช	-	-	-	-	-
สินค้าผลิตภัณฑ์เกษตร	-	-	-	-	-
เบ็ดเตล็ด	1.600	-	5.70	7.30	.006
รวมทั้งภูมิภาค	115,731.138	3,448.9	2,223.155	121,403.193	100

ที่มา : กองวางแผนเศรษฐกิจ กรมเจ้าท่า

TABLE 46 PEA MAXIMUM DEMAND FORECAST

(MW)

## SOUTHERN REGION 3

SUBSTATION	ACTUAL			FORECAST									
	1979	1980	1980	1982	1983	1984	1985	1986	1987	1988	1989	1989	1990
1 HAT YAI	33.50	36.67	39.60	45.02	35.10	34.66	38.73	43.41	48.31	53.61	59.29	65.41	71.92
2 PHATTHALUNG	3.26	3.92	4.40	5.15	5.94	6.81	7.72	8.75	9.81	10.95	12.14	13.40	14.71
3 YALA	20.24	23.06	29.30	34.29	29.06	33.11	17.21	19.44	21.72	24.11	26.59	29.18	31.85
4 NARATHIWAT	-	-	-	-	10.44	11.89	13.37	15.02	16.67	18.38	20.13	21.94	23.77
5 SONGKHLA	-	-	-	-	16.25	18.61	21.11	23.96	26.92	30.08	33.40	36.92	40.57
6 SADA0	-	-	2.52	4.22	4.99	5.83	6.70	7.67	8.65	9.69	10.77	11.88	13.02
7 SATUN	-	-	-	-	-	4.98	5.68	6.46	7.26	8.10	8.97	9.88	10.81
8 PATTANI	-	-	-	-	-	-	20.07	22.47	24.88	27.40	30.00	32.68	35.42
9 BANG LANG	-	-	2.08	2.49	2.80	3.13	3.46	3.82	4.17	4.52	4.85	5.17	5.47
TOTAL	57.0	63.6	77.9	91.1	104.6	119.0	134.0	151.0	168.4	186.8	206.1	226.5	247.5

ตารางที่ 47 แสดงจำนวนหมู่บ้านที่มีไฟฟ้าใช้รายอำเภอ 2522

อำเภอ	จำนวนตำบล		จำนวนหมู่บ้าน		
	รวม	มีไฟฟ้าใช้	รวม	มีไฟฟ้าใช้	ร้อยละ
จ.ยะลา	47	37	256	105	41.01
อ.เมือง	15	14	80	45	56.25
อ.บันนังสตา	4	4	19	10	52.63
อ.เบตง	3	-	19	-	-
อ.ยะหา	7	6	45	21	46.67
อ.รามัน	15	11	77	27	35.06
อ.ธารโต	3	2	16	2	12.5
จ.ปัตตานี	103	70	552	232	42.03
อ.เมือง	10	10	62	36	58.06
อ.โคกโพธิ์	10	10	84	66	78.57
อ.ปะนาเระ	10	7	49	20	40.82
อ.มายอ	13	10	54	18	33.33
อ.ยะรัง	12	8	65	19	29.23
อ.ยะหริ่ง	17	7	72	12	16.66
อ.ลำยบุรี	13	4	72	6	8.33
อ.หนองจิก	12	9	65	36	55.38
กิ่ง อ.ไม้แก่น	2	2	12	8	66.66
กิ่ง อ.ทุ่งยางแดง	4	3	17	11	64.71
จ.สตูล	27	10	219	26	11.87
อ.เมือง	9	4	60	9	15
อ.ควนกาหลง	4	2	34	4	11.76

อำเภอ	จำนวนตำบล		จำนวนหมู่บ้าน		
	รวม	มีไฟฟ้าใช้	รวม	มีไฟฟ้าใช้	ร้อยละ
อ.ทุ่งหว้า	3	1	26	4	15.38
อ.ละงู	6	1	46	2	4.35
กิ่ง อ.ควนโดน	2	2	25	7	28
กิ่ง อ.ท่าแพ	3	-	28	-	-
จ.นราธิวาส	62	46	373	155	41.55
อ.เมือง	6	5	40	18	45
อ.ตากใบ	7	6	41	24	58.54
อ.บาเจาะ	6	6	31	20	64.52
อ.ยี่งอ	6	6	33	20	60.61
อ.ระแงะ	12	11	76	45	59.21
อ.ริโอเลาะห์	6	3	36	8	22.22
อ.แว้ง	4	2	27	5	18.52
อ.สุโหงโกลก	3	-	13	1	7.69
อ.สุโหงปัตตี	6	5	37	9	24.32
อ.ศรีสาคร	2	1	22	2	9.10
กิ่ง อ.สุคีริน	4	1	17	3	17.65
รวมภูมิภาค	239	163	1,400	518	37

ที่มา : สำนักงานเร่งรัดพัฒนาไฟฟ้าชนบท การไฟฟ้าส่วนภูมิภาค

ขนาดประชากร (คน)

แผนภาพ 20

แสดง ขนาดประชากรของจังหวัดชายแดนภาคใต้ ระดับอำเภอ ปี 2524.

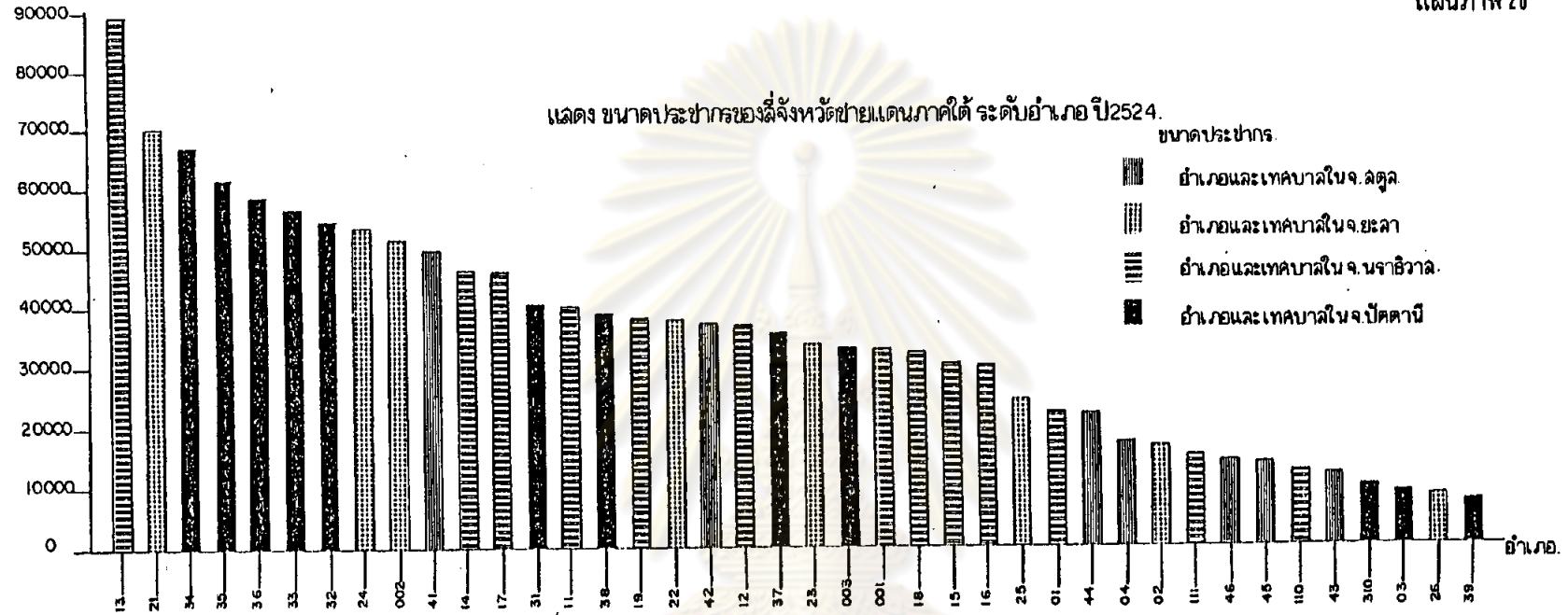

จำนวน

แผนภาพ 21

HISTOGRAM แสดงการจำแนกกลุ่มของขนาดประชากร

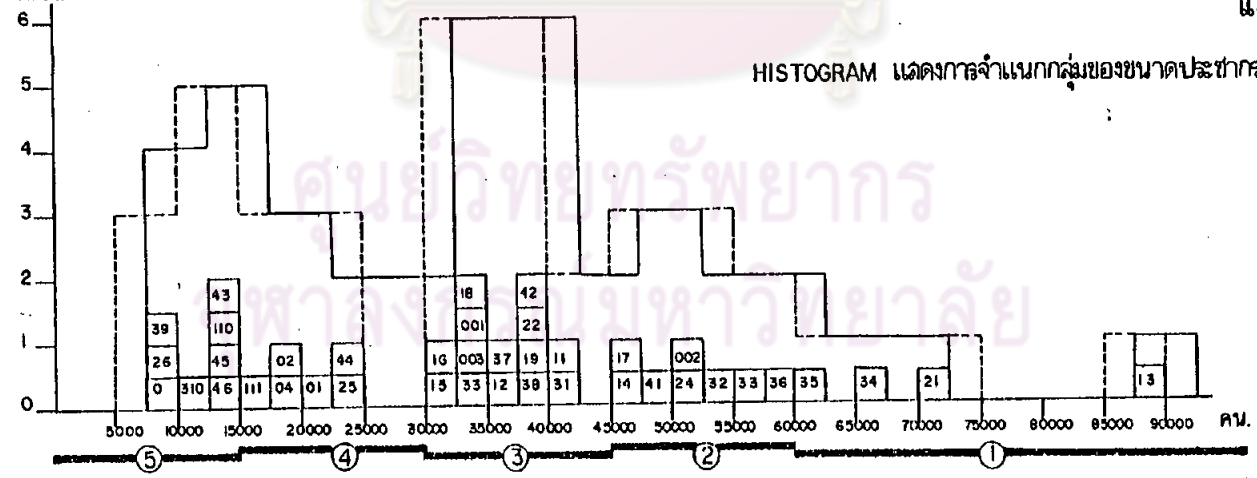



ตารางที่ 48 แล่งสัดส่วนของประชากรเมืองรชชปี 2524

ชุมชนเมือง	อำเภอ	พื้นที่ (กม. <sup>2</sup> )		ประชากร 2524		สัดส่วนประชากร เมือง/ชนบท
		เมือง	ชนบท	เมือง	ชนบท	
จังหวัดปัตตานี	-	34.97	2,074.61	74,941	390,060	16.12 : 83.88
เทศบาลเมืองปัตตานี	เมือง	4.78	95.72	33,363	40,695	45.05 : 54.95
เทศบาลตำบลตะลุงบัน	ลำบูรี	7.50	235	9,339	45,369	17.07 : 82.93
สุขาภิบาลโคกโพธิ์	โคกโพธิ์	4.32	457.36	3,300	59,980	10.72 : 89.28
สุขาภิบาลนาประดู่	โคกโพธิ์	4.32	-	3,902	-	
สุขาภิบาลหนองจิก	หนองจิก	1.44	250.26	4,295	52,078	7.62 : 92.83
สุขาภิบาลปะนาเระ	ปะนาเระ	2.83	155.77	5,128	30,856	14.25 : 85.75
สุขาภิบาลมายอ	มายอ	3.38	231.62	3,167	35,992	8.09 : 91.91
สุขาภิบาลยะหริ่ง	ยะหริ่ง	1.42	211.23	5,188	50,493	13.58 : 86.42
สุขาภิบาลตันหยง	ยะหริ่ง	1.35	-	2,744	-	
สุขาภิบาลยะรัง	ยะรัง	3.63	196.37	4,515	56,773	7.37 : 92.63
จังหวัดยะลา	-	73.94	4,547.23	81,474	199,342	29.01 : 70.99
เทศบาลเมืองยะลา	เมือง	19	361.15	51,608	69,600	42.94 : 57.06
สุขาภิบาลลำใหม่	เมือง	2	-	770	-	
เทศบาลตำบลเบตง	เมือง	40	1,420	17,320	20,727	45.52 : 54.48
สุขาภิบาลยะหา	ยะหา	1.89	938.11	2,944	31,005	8.67 : 91.33
สุขาภิบาลกาญจนาภิเษก	รามัน	3.75	506.77	3,792	46,773	12.46 : 87.54
สุขาภิบาลโกตาบารู	รามัน	2.50	-	2,864	-	
สุขาภิบาลบันนังสตา	บันนังสตา	4.80	62.22	2,176	22,493	8.82 : 91.18
จังหวัดสตูล	-	9.83	2,172.36	26,006	143,113	15.39 : 84.62
เทศบาลเมืองสตูล	เมือง	6.8	841.95	17,794	47,844	29.43 : 70.57
สุขาภิบาลฉลุง	เมือง	1.25	-	2,155	-	

ชุมชนเมือง	อำเภอ	พื้นที่ (กม. <sup>2</sup> )		ประชากร 2524		สัดส่วนประชากร เมือง/ชนบท
		เมือง	ชนบท	เมือง	ชนบท	
สุขาภิบาลกำแพง	ละงู	1.08	338.92	3,627	33,839	9.68 : 90.32
สุขาภิบาลทุ่งหว้า	ทุ่งหว้า	.70	293.30	2,430	9,870	19.76 : 80.24
จังหวัดนราธิวาส	-	62.45	4,371.51	49,620	402,446	10.98 : 89.02
เทศบาลเมืองนราธิวาส	เมือง	22.5	285	32,918	40,662	44.73 : 55.27
เทศบาลตำบล สุโหงโกลก	สุโหงโกลก	22.5	83.5	22,476	14,544	60.71 : 32.29
สุขาภิบาลตากใบ	ตากใบ	1.18	242.82	4,929	41,311	54.39 : 45.61
สุขาภิบาลบาเจาะ	บาเจาะ	7.80	196.2	7,958	24,900	24.22 : 75.78
สุขาภิบาลบึงอ	บึงอ	.64	198.67	2,628	27,418	8.75 : 91.25
สุขาภิบาลตันหยงมัล	ระแงะ	3	1,212	5,783	83,348	6.48 : 93.52
สุขาภิบาลรือเสาะ	รือเสาะ	4.16	454.84	6,990	31,416	18.20 : 82.80
สุขาภิบาลแว้ง	แว้ง	2.17	347.83	5,502	24,791	18.16 : 81.84
สุขาภิบาลปะลิส	สุโหงปาดี	4	370.15	10,211	36,250	25.85 : 74.15
สุขาภิบาลศรีสาคร	ศรีสาคร	5	-	-	-	ยังไม่เปิดดำเนินการ
รวมทั้งภูมิภาค		181.19	13,165.71	232,041	1,134,961	16.97 : 83.03

ที่มา : กองราชการส่วนท้องถิ่น กรมการปกครอง

เขตปกครอง	ประชากร				การเปลี่ยนแปลงประชากร 2520-2524			
	พ.ศ. 2520		พ.ศ. 2524		จำนวน	การเปลี่ยนแปลง สมบูรณ์	การเปลี่ยนแปลง สัมพัทธ์	อัตราเฉลี่ย
	จำนวน	ร้อยละ	จำนวน	ร้อยละ				
จังหวัดปัตตานี	423,562	34.02	465,001	34.02	41,439	33.91	9.78	1.96
เทศบาลเมืองปัตตานี	28,723	2.30	33,363	2.44	4,640	3.80	16.15	3.23
ท.ตำบลตะลุงบัน	8,910	.72	9,339	.68	429	.35	4.81	.96
อ.เมือง	34,530	2.77	40,695	2.98	6,165	5.04	17.85	3.57
อ.สายบุรี	42,874	3.44	45,369	3.32	2,495	2.04	5.82	1.16
อ.หนองจิก	49,926	4.01	56,373	4.12	6,447	5.28	12.91	2.58
อ.โคกโพธิ์	64,742	5.20	67,182	4.92	2,440	2.00	3.77	.75
อ.ยะรัง	53,133	4.27	61,288	4.48	8,155	6.67	15.35	3.07
อ.ยะหริ่ง	54,283	4.36	58,425	4.27	4,142	3.39	7.63	1.53
อ.ปะนาเระ	32,370	2.60	3,984	2.63	3,614	2.96	11.17	2.23
อ.มายอ	37,838	3.04	39,159	2.87	1,321	1.08	3.49	.70
กิ่ง อ.ไม้แก่น	7,299	.59	7,685	.56	386	.31	5.29	1.06
กิ่ง อ.ทุ่งยางแดง	8,934	.72	10,139	.75	1,025	.99	13.49	2.70
จังหวัดยะลา	253,738	20.38	280,816	20.54	27,078	22.17	10.67	2.13
เทศบาลเมืองยะลา	43,670	3.51	51,608	3.77	7,938	6.50	18.18	3.64
เทศบาลตำบลเบตง	16,747	1.34	17,320	1.27	573	.47	3.42	.69
อ.เมือง	63,053	5.06	70,370	5.15	7,317	5.99	11.60	2.32
อ.เบตง	21,047	1.69	20,727	1.52	-320	-.26	-1.52	-.30
อ.ยะหา	30,894	2.48	33,949	2.48	3,055	2.50	9.89	1.98
อ.รามัน	48,560	3.99	53,429	3.91	4,869	3.98	10.03	2.01
อ.บันนังสตา	22,384	1.80	24,669	1.80	2,285	1.87	10.21	2.04
อ.ธารโต	7,383	.59	8,744	.64	1,361	1.11	18.43	3.69



เขตปกครอง	ประชากร				การเปลี่ยนแปลงประชากร 2520-2524			
	พ.ศ. 2520		พ.ศ. 2524		จำนวน	การเปลี่ยนแปลง สมบูรณ์	การเปลี่ยนแปลง สัมพัทธ์	อัตราเฉลี่ย
	จำนวน	ร้อยละ	จำนวน	ร้อยละ				
จังหวัดนราธิวาส	415,359	33.37	452,066	33.07	36,707	30.03	8.84	1.77
ท.เมืองนราธิวาส	29,950	2.41	32,918	2.41	2,968	2.43	9.91	1.98
ท.ตำบลสุโหงโกลก	19,825	1.59	22,476	1.64	2,651	2.17	13.37	2.67
อ.เมือง	37,744	3.03	40,662	2.97	2,918	2.39	7.73	1.55
อ.สุโหงโกลก	13,485	1.08	14,544	1.06	1,059	.87	7.85	1.57
อ.ระแงะ	82,236	6.66	89,131	6.52	6,895	5.64	8.38	1.68
อ.สุโหงปาดี	43,405	3.49	46,461	3.40	3,056	2.50	7.04	1.41
อ.แว้ง	28,396	2.28	30,293	2.22	1,897	1.55	6.68	1.34
อ.ยี่งอ	28,439	2.28	30,046	2.20	1,607	1.31	5.65	1.13
อ.ตากใบ	43,026	3.46	46,240	3.38	3,214	2.63	4.47	1.49
อ.บาเจาะ	30,063	2.42	32,858	2.40	2,795	2.29	9.30	1.86
อ.รือเสาะ	35,882	2.88	38,406	2.81	2,524	2.06	7.30	1.46
อ.คีรีรีสาร	10,400	.84	12,508	.92	2,108	1.72	20.26	4.05
กิ่ง อ.สุคีริน	12,508	1.00	15,523	1.14	3,015	2.47	24.10	4.82
จังหวัดสตูล	152,134	12.22	169,119	12.37	16,985	13.90	11.16	2.23
เทศบาลเมืองสตูล	16,049	1.29	17,794	1.30	1,745	1.43	10.87	2.17
อ.เมือง	44,826	3.60	49,999	3.66	5,173	4.23	11.54	2.31
อ.ละงู	33,537	2.69	37,466	2.74	3,929	3.21	11.72	2.34
อ.ทุ่งหว้า	10,517	.84	12,300	.90	1,783	1.46	16.95	3.39
อ.ควนกาหลง	21,021	1.69	22,777	1.67	1,756	1.44	8.35	1.67
กิ่ง อ.ท่าแพ	12,784	1.01	14,103	1.03	1,319	1.08	10.32	2.06
กิ่ง อ.ควนโดน	13,400	1.08	14,680	1.07	1,280	1.05	9.55	1.91
รวม	1,244,793	100	1,367,002	100	122,209	100	9.82	1.96

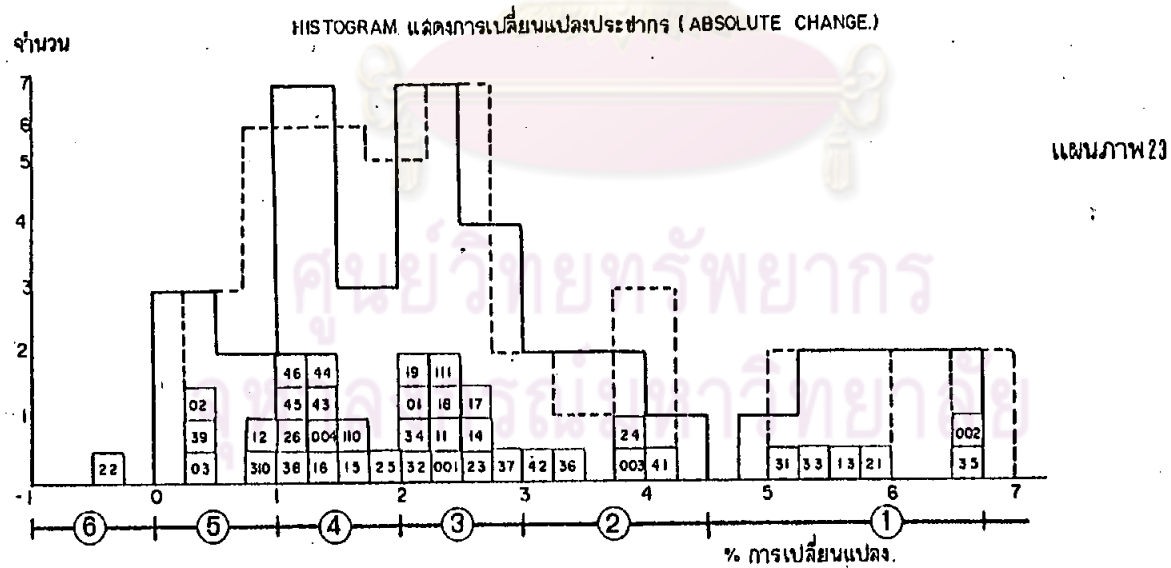
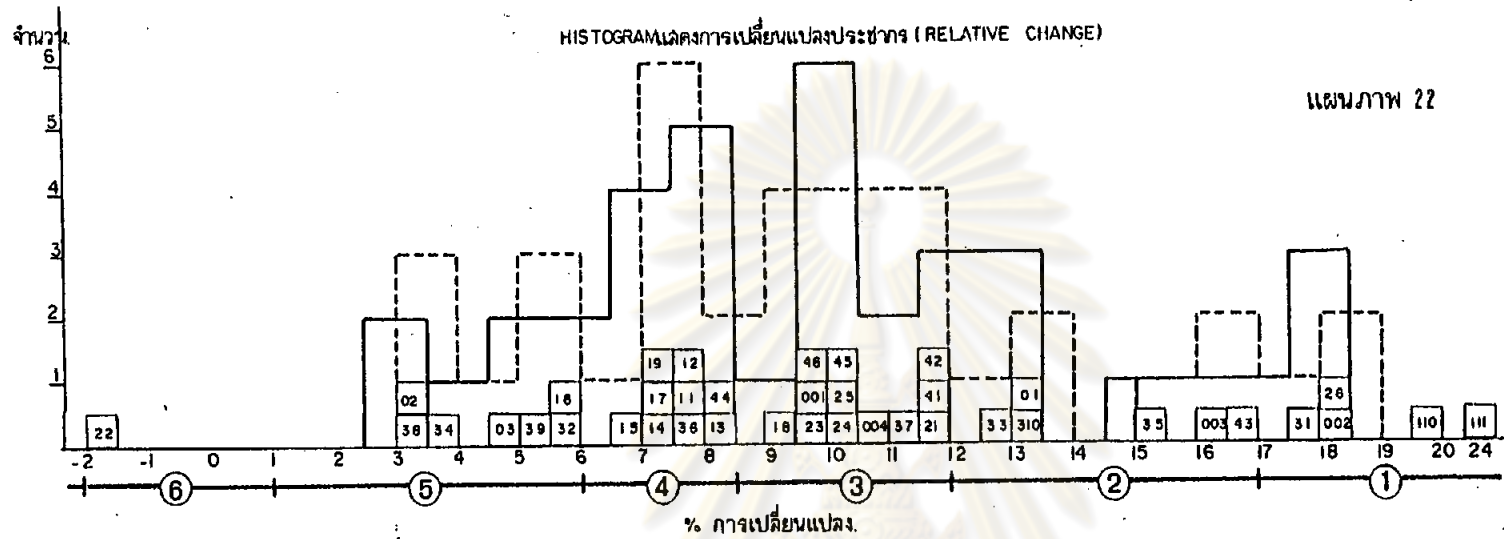

ความสัมพันธ์ระหว่าง ABSOLUTE CHANGE กับ RELATIVE CHANGE.

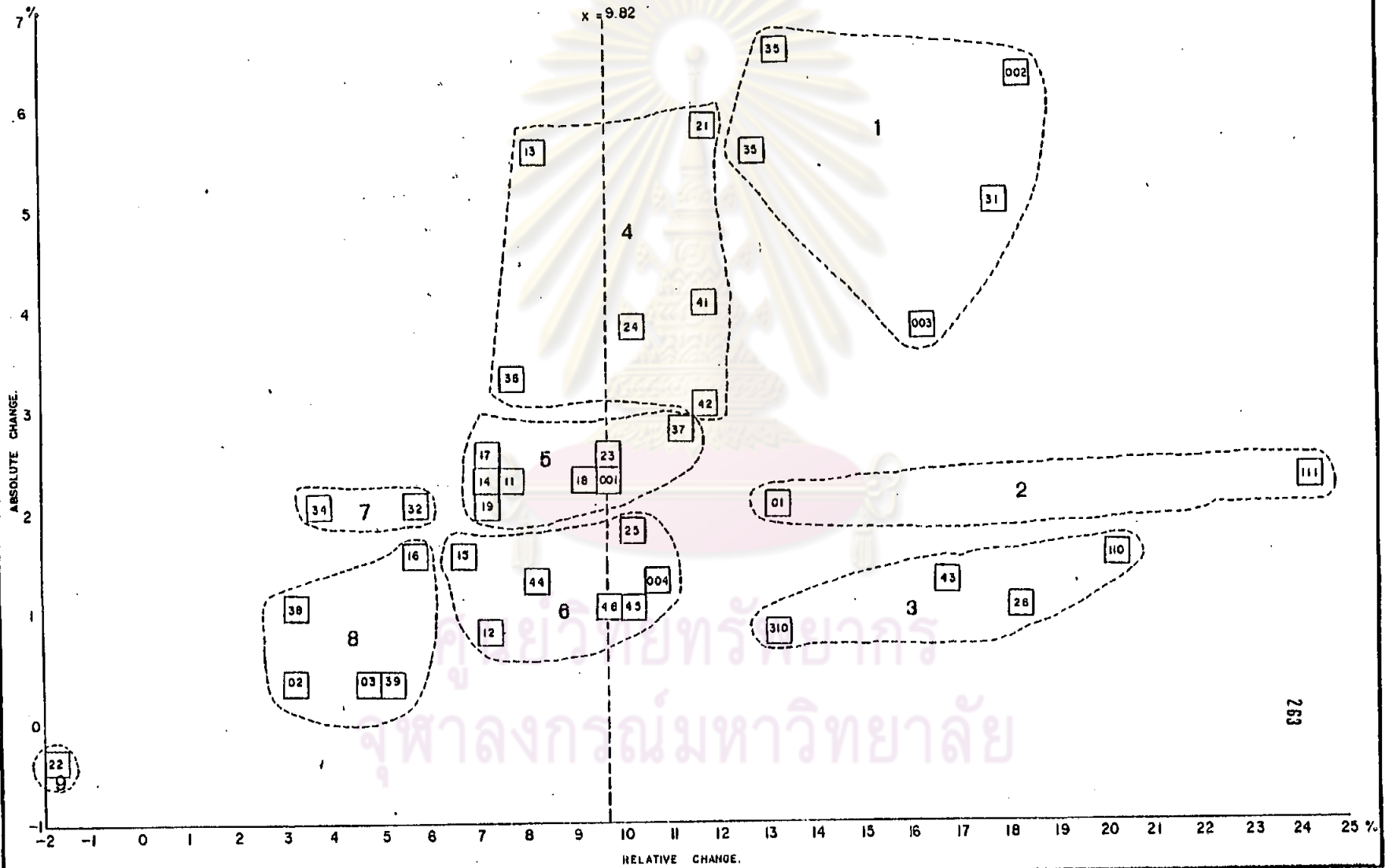

ตารางที่ 50 ผลิตรถจักรยานรวมของ จ.ภาคใต้ 2518 - 2523

จังหวัด	ผลิตรถจักรยานรวม				การเปลี่ยนแปลง 2518-2523		
	2518		2523		มูลค่า	ร้อยละ	อัตรา : ๐
	มูลค่า	%	มูลค่า	%			
กระบี่	851.5	3.73	896.2	2.96	44.7	5.25	1.05
ชุมพร	1,289.4	5.65	1,980.3	6.55	690.9	53.58	10.72
ตรัง	1,848.6	8.09	2,186.4	7.23	337.8	5.42	1.08
นครศรีธรรมราช	3,219.9	14.10	3,877.8	12.83	657.9	20.43	4.08
พังงา	1,310.4	5.74	2,955.9	9.78	1,645.5	125.57	25.11
พัทลุง	1,162.1	5.09	1,318.7	4.36	156.6	13.50	2.7
ภูเก็ต	1,225.6	5.37	1,706.5	5.64	480.9	39.24	7.85
ระนอง	1,067.1	4.67	1,692.5	5.60	625.4	58.61	11.72
สงขลา	3,602.7	15.77	4,883.4	16.51	1,280.7	35.55	7.11
สุราษฎร์ธานี	2,883	12.62	3,196.1	10.57	313.1	10.86	2.17
นราธิวาส	1,688.6	7.39	1,954	6.46	256.4	15.72	3.14
ปัตตานี	978.1	4.28	1,388.1	4.59	410	41.92	8.38
ยะลา	1,045.4	4.58	1,412.1	4.67	366.7	35.08	7.02
สตูล	667	2.92	788	2.61	121	18.14	3.63
รวมภาคใต้	22,840	100	30,236	100	7,396.6	32.38	6.48

ที่มา : กองบัญชีประยาชาติ สำนักงานคณะกรรมการพัฒนาการเศรษฐกิจและสังคมแห่งชาติ

## ตารางที่ 51 รายได้ต่อหัวประชากรของสี่จังหวัดชายแดนภาคใต้ 2518- 2523

พ.ศ.	รายได้ต่อหัวประชากร				
	ยะลา	ปัตตานี	นราธิวาส	สตูล	ภาคใต้
2518	4,576	2,366	4,284	4,850	4,371
2519	3,909	2,451	5,402	4,025	4,256
2520	3,999	3,382	5,210	5,481	4,739
2521	4,581	3,345	4,074	5,554	5,012
2522	5,566	3,016	4,442	5,522	5,128
2523	5,241	3,069	4,482	4,852	5,255

ที่มา : กองบัญชีประชาชาติ สำนักงานคณะกรรมการพัฒนาการเศรษฐกิจและสังคมแห่งชาติ

ตารางที่ 52 แสดงจำนวนประชากรจำแนกตามศาสนา พ.ศ. 2523

จังหวัด	จำนวนประชากร							สัดส่วนประชากร		
	ยอดรวม	ร้อยละ	พุทธ	อิสลาม	คริสต์	ฮินดู	อื่น ๆ	พุทธ	: มุสลิม	: อื่น ๆ
ชุมพร	310,318	5.52	306,606	1,162	302	2	2,246	98.8	: .37	: .83
สุราษฎร์ธานี	588,143	10.45	571,909	11,765	769	2	3,698	97.24	: 2	: .76
กระบี่	216,187	3.84	139,759	73,982	86	7	2,353	64.65	: 34.22	: 1.13
พังงา	170,284	3.03	135,690	32,677	-	-	1,917	79.68	: 19.19	: 1.13
ภูเก็ต	130,946	2.33	105,327	24,295	270	5	1,049	80.44	: 18.55	: 1.01
ระนอง	83,467	1.48	73,170	9,382	104	-	811	87.66	: 11.24	: 1.10
นครศรีธรรมราช	1,213,725	21.57	1,147,357	59,710	1,096	25	5,537	94.53	: 4.92	: .55
ตรัง	446,590	7.94	388,114	54,038	609	6	3,823	86.91	: 12.10	: .99
สงขลา	817,957	14.54	648,595	163,347	652	110	5,253	79.29	: 19.97	: .74
พัทลุง	410,296	7.29	372,217	34,919	70	4	3,086	90.72	: 8.51	: .77
สตูล	156,491	2.78	51,648	103,277	28	-	1,538	33	: 66	: 1
ปัตตานี	418,603	7.44	90,949	324,548	114	14	2,978	21.73	: 77.53	: .74
ยะลา	265,164	4.72	96,554	166,509	406	11	1,684	36.41	: 62.8	: .79
นราธิวาส	397,758	7.07	82,417	312,156	39	5	3,141	20.72	: 78.48	: .80
รวมภาคใต้	5625929	100	4210312	1371767	4545	191	39114	74.84	: 24.38	: .78

ที่มา : สำมะโนประชากรและเคหะ พ.ศ. 2523 รายจังหวัด จ.ยะลา หน้า 21, จ.นราธิวาส หน้า 25, จ.สตูล หน้า 21 และ จ.ปัตตานี หน้า 25

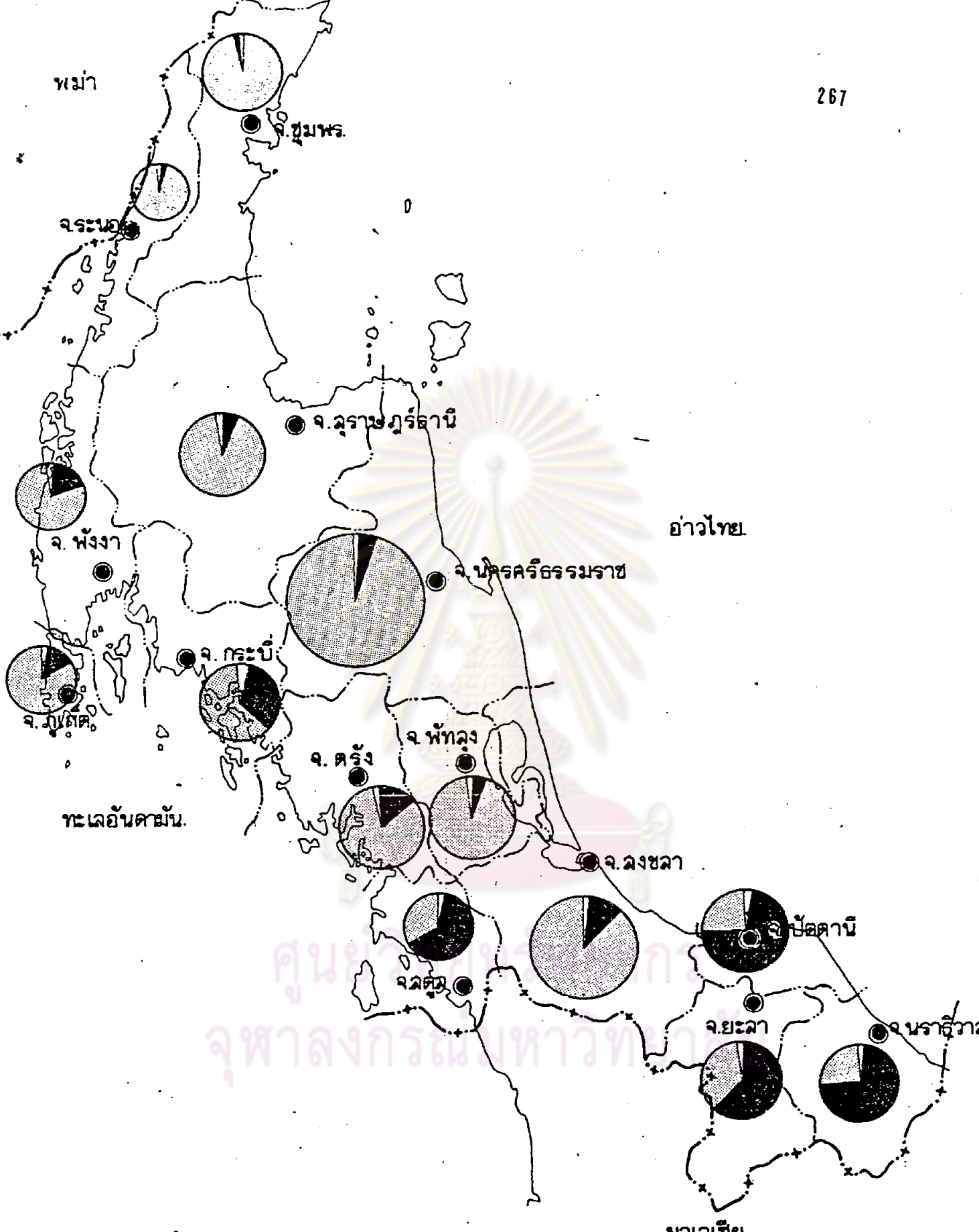

**แผนที่แสดง ลัดส่วนประชากรรายจังหวัด**

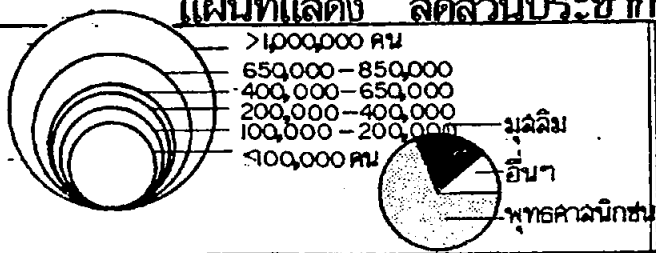

10 0 20 40 60 กม.



ที่มา:

ตารางที่ 53 แสดงจำนวนประชากรรายอำเภอจำแนกตามศาสนา พ.ศ. 2523

อำเภอ	ประชากร รวม	ไทยพุทธ		ไทยมุสลิม		สัดส่วนประชากร ไทยพุทธ : ไทยมุสลิม	การกระจายตัวประชากร : กม.	
		จำนวน	ร้อยละ	จำนวน	ร้อยละ		ไทยพุทธ	ไทยมุสลิม
จังหวัดปัตตานี	507,760	83,855	35.12	423,905	38.72	16.51:83.49	39.75	200.94
อ.เมือง	70,023	16,105	6.74	53,918	4.93	23 : 77	160.25	536.90
อ.สายบุรี	53,290	10,658	4.46	42,632	3.89	20 : 80	43.95	175.80
อ.ยะรัง	62,951	3,148	1.33	59,803	5.46	5 : 95	15.74	299.01
อ.ยะหริ่ง	57,479	8,622	3.61	48,857	4.46	15 : 85	40.29	228.30
อ.หนองจิก	55,436	9,978	4.18	45,458	4.16	18 : 82	39.64	180.60
อ.โคกโพธิ์	66,761	12,017	5.03	54,744	5	18 : 82	25.79	117.48
อ.มายอ	88,775	9,765	4.09	79,010	7.22	11 : 89	41.55	336.21
อ.ปานาเระ	35,566	10,670	4.47	24,896	2.27	30 : 70	67.28	156.97
กิ่ง อ.ทุ่ง ยางแดง	9,930	99	.04	9,831	.90	1 : 99	.79	78.64
กิ่ง อ.ไม้แก่น	7,549	2,793	1.17	4,756	.43	37 : 63	26.86	45.73
จังหวัดยะลา	273,866	55,979	23.44	217,887	19.91	20 : 80	12.11	47.15
อ.เมือง	117,842	23,569	9.87	94,273	8.61	20 : 80	61.67	246.69
อ.เบตง	38,137	19,450	8.15	18,687	1.71	51 : 49	13.32	12.80
อ.รามัน	51,894	1,557	.65	50,337	4.60	3 : 97	3.03	98.12
อ.ยะหา	33,336	3,667	1.54	29,669	2.71	11 : 89	3.90	31.56
อ.บันนังสตา	24,052	4,810	2.01	19,242	1.76	20 : 80	7.67	30.69
อ.ธารโต	8,605	2,926	1.22	5,679	.52	33 : 66	4.57	8.87
จังหวัดนราธิวาส	409,486	79,645	33.35	329,841	30.13	19 : 81	17.96	74.39
อ.เมือง	72,124	14,425	6.04	57,699	5.27	20 : 80	48.57	194.27
อ.สุโหงโกลก	36,079	7,216	3.03	28,863	2.64	20 : 80	68.08	272.29
อ.สุโหงปาดี	45,722	7,316	3.06	38,406	3.52	16 : 84	19.55	102.65



อำเภอ	ประชากร รวม	ไทยพุทธ		ไทยมุสลิม		สัดส่วนประชากร ไทยพุทธ : ไทยมุสลิม	การกระจายตัว ประชากร : กม. <sup>2</sup>	
		จำนวน	ร้อยละ	จำนวน	ร้อยละ		ไทยพุทธ	ไทยมุสลิม
อ.ระแงง	86,978	13,047	5.46	73,931	6.75	15 : 85	10.74	60.85
อ.เชียง	29,355	2,055	.86	27,300	2.49	7 : 93	10.31	.36.97
อ.ตากใบ	45,357	17,236	7.22	28,121	2.57	38 : 62	70.64	115.25
อ.ริโอเลาะ	37,587	3,759	1.57	33,828	3.09	10 : 90	8.19	73.70
อ.แว้ง	29,878	2,988	1.25	26,890	2.46	10 : 90	8.54	76.83
กิ่ง อ.ศรีสาคร	11,682	3,505	1.47	8,177	.75	30 : 70	8.76	20.44
กิ่ง อ.สุคีริน	14,724	8,098	3.39	6,626	.61	55 : 45	14.70	12.03
อ.บาเจาะ	-	-	-	-	-	-	-	-
จังหวัดลือล	142,350	19,306	8.09	123,044	11.24	14 : 86	8.85	56.39
อ.เมือง	65,846	6,585	2.76	59,261	5.41	10 : 90	7.74	69.72
อ.ละงู	36,480	7,296	3.06	29,184	2.67	20 : 80	21.46	85.84
อ.ทุ่งหว้า	11,999	2,400	1	9,599	.88	20 : 80	8.16	32.65
กิ่ง อ.ควนโดน	14,335	287	.12	14,048	1.28	2 : 98	.88	43.31
กิ่ง อ.ท่าแพ	13,690	2,738	1.15	10,952	1	20 : 80	19.56	78.23
อ.ควนหลง	-	-	-	-	-	-	-	-
รวมทั้งภูมิภาค	1333462	238,785	100	1094677	100	18 : 82	17.89	82.02

ที่มา : กองประสานราชการจังหวัดยะลาแดนภาคใต้ กรมการปกครอง

หมายเหตุ (1) ข้อมูลเหล่านี้มีปรับมาจากข้อมูล ปี 2522

(2) ประชากรไทยพุทธ = ไทยพุทธ + ประชากรนับถือศาสนาอื่น ๆ

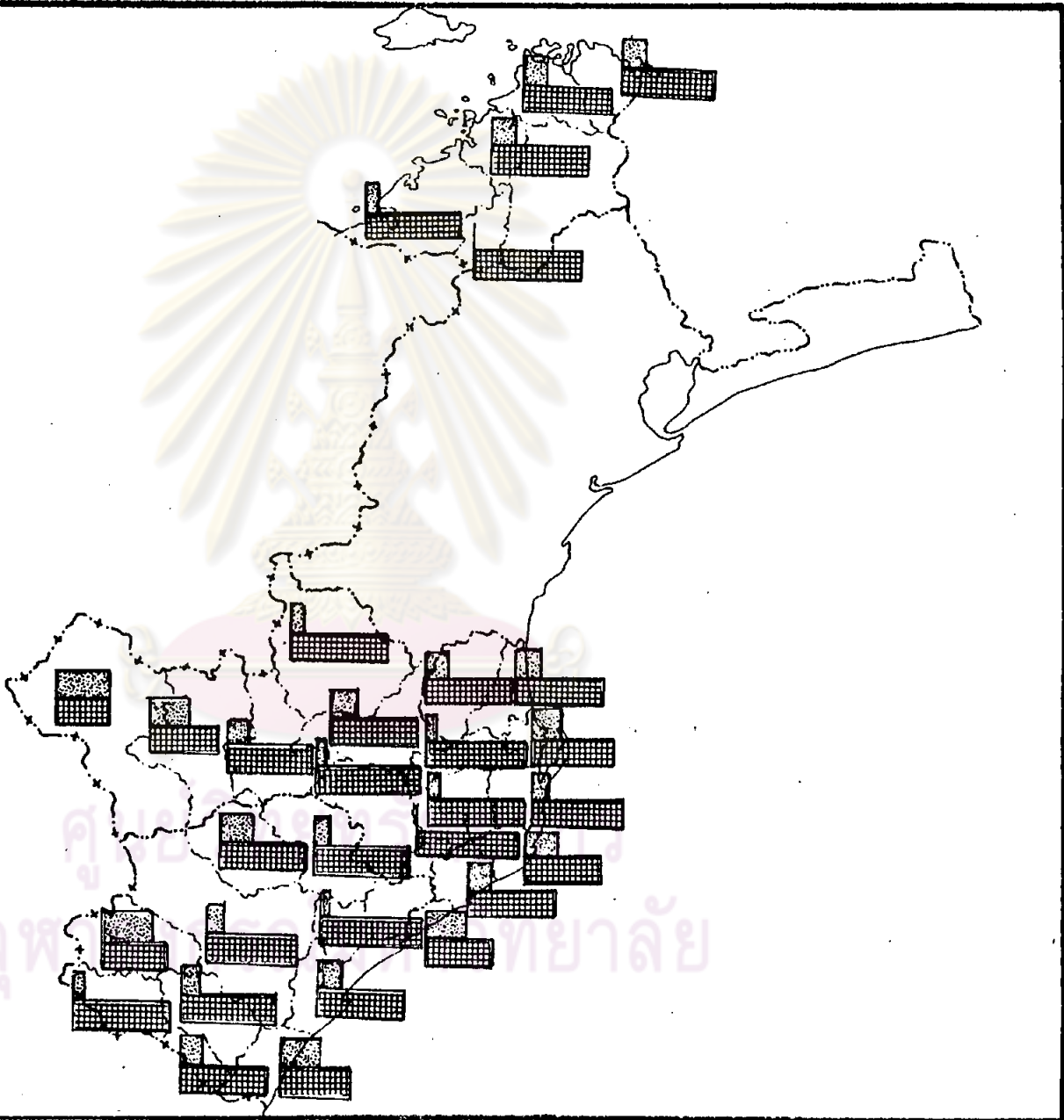

แผนที่แสดง ส่วนราชการอำเภอไทย

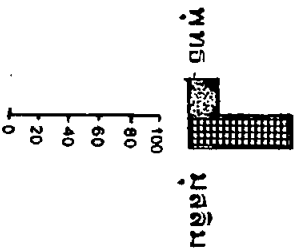

มาตรา 46

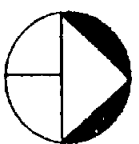

ที่มา :

ตารางที่ 54 มูลค่าผลิตภัณฑ์ของรัฐชายแดนมาเลเซีย ปี 2518 (คิดราคาปี พ.ศ. 2513)

หน่วย : ล้านบาท

สาขาการผลิต	เคดาห์ - ปะลิส		กลันตัน		เประ		รวมมูลค่า ทั้งสิ้น (บาท)
	มูลค่าเป็น ดอลลาร์ มาเลเซีย	มูลค่าเป็น บาท	มูลค่าเป็น ดอลลาร์ มาเลเซีย	มูลค่าเป็น บาท	มูลค่าเป็น ดอลลาร์ มาเลเซีย	มูลค่าเป็น บาท	
เกษตรกรรมป่าไม้ ประมง และอื่น ๆ	518.0	4,403.0	174.9	1,486.7	588.7	5,004.0	10,893.
เหมืองแร่	8.0	68.0	0.7	6.0	248.4	2,111.4	2,185
หัตถกรรมและ อุตสาหกรรม	87.3	742.0	35.4	301.0	248.7	2,114.0	3,157
การก่อสร้าง	49.4	419.9	27.0	230.0	56.6	481.1	1,131
การไฟฟ้าและประปา	13.9	118.2	8.0	68.0	79.2	673.2	859.5
การคมนาคมและ ขนส่ง	51.2	435.1	35.2	299.2	109.3	929.0	1,663
การค้าส่งและค้าปลีก ที่อยู่อาศัย การรนา- การ ประกันภัย และ	80.9	687.7	56.6	481.1	251.5	2,137.7	3,306.5
อสังหาริมทรัพย์ การบริหาร และ	72.7	618.0	39.0	331.5	134.9	1,146.6	2,053
ป้องกันประเทศ	69.3	589.1	42.7	363.0	124.8	1,060.8	2,012
การบริการ	80.6	685.1	46.8	398.0	147.5	1,253.7	2,336
รวมมูลค่าผลิตภัณฑ์	1,031.3	8,766.1	466.4	3,964.5	1,989.6	16,911.5	29,642.1

ที่มา : Third Malaysia Plan 1976-80

## ตารางที่ 55 แสดงโครงสร้างการผลิตของจังหวัดชายแดนไทยภาคใต้ ปี 2519

(คิดราคา ปี พ.ศ. 2519)

หน่วย : ล้านบาท

สาขาการผลิต	สังขลา	ปัตตานี	ยะลา	นราธิวาส	สตูล	รวม 5 จังหวัด
เกษตรกรรม	2,408.2	336.5	257.0	303.9	316.0	3,621.6
กสิกรรม	1,569.8	206.7	198.5	248.8	112.3	2,336.1
ปศุสัตว์	100.0	21.5	38.2	41.5	11.0	212.2
ประมง	552.6	107.5	0.2	5.6	150.4	816.3
ป่าไม้	185.8	0.8	20.1	8.0	42.3	257.0
อื่น ๆ นอกจากเกษตรกรรม	3,558.6	454.5	631.6	491.9	240.2	5,376.8
เหมืองแร่ และขุดหิน	076.4	3.8	49.5	6.2	4.3	240.8
การก่อสร้าง	285.8	28.7	51.3	33.4	30.3	429.5
อุตสาหกรรม	564.0	94.8	79.5	113.3	72.6	924.2
การไฟฟ้าและประปา	129.3	2.0	2.7	1.9	0.4	136.3
การคมนาคม และขนส่ง	399.8	62.2	107.5	60.4	18.7	248.6
การค้าส่ง และค้าปลีก	948.2	77.9	148.6	110.4	40.0	1,325.1
ธนาคาร ประกันภัย และ อสังหาริมทรัพย์	170.4	16.6	19.1	11.7	0.6	218.4
ที่อยู่อาศัย	76.4	25.5	14.3	25.6	7.8	149.6
การบริหาร และการ ป้องกันประเทศ	256.7	49.4	42.9	40.0	18.1	407.1
การบริการ	551.6	93.6	116.2	89.0	46.8	897.2
มูลค่าผลิตภัณฑ์รวม	5,966.8	791.0	888.6	795.8	556.2	8,998.4

ที่มา : ศูนย์พัฒนาภาคใต้ จังหวัดสงขลา แผนพัฒนาจังหวัดสงขลา

## ตารางที่ 56 แสดงการเดินทางรถไฟในบริเวณพื้นที่ชายแดนไทย

ลำดับที่	ขบวนรถ	จากสถานี	เวลา	ถึงสถานี	เวลา	หมายเหตุ
1	ด่วน	กรุงเทพฯ	1610	ปัตเตอร์เริต	1610	ออกทุกวันจันทร์ พุธ เสาร์
2	ด่วน	กรุงเทพฯ	1610	สุโขทัย-ลก	1430	ออกทุกวันอาทิตย์ อังคาร พุธกลับดี ศุกร์
3	เร็ว	ธนบุรี	1905	สุโขทัย-ลก	1735	ทุกวัน
4	เร็ว	กรุงเทพฯ	1210	หาดใหญ่	0635	"
5	ดีเซลราง	ปัตเตอร์เริต	0650	หาดใหญ่	1115	"
6	ดีเซลราง	หาดใหญ่	1130	ปัตเตอร์เริต	1733	"
7	ธรรมดา	สงขลา	0500	สุโขทัย-ลก	1545	"
8	ธรรมดา	ยะลา	0655	สุโขทัย-ลก	0915	"
9	ธรรมดา	หาดใหญ่	0806	สุโขทัย-ลก	1545	"
10	ธรรมดา	สุโขทัย-ลก	0630	หาดใหญ่	1105	"
11	ธรรมดา	สุโขทัย-ลก	0955	หาดใหญ่	1545	"
12	ธรรมดา	สุโขทัย-ลก	0700	สงขลา	1630	"
13	ธรรมดา	หาดใหญ่	1402	ปาดังเบซาร์	1340	"
14	ธรรมดา	ปาดังเบซาร์	1410	หาดใหญ่	1510	"
15	รวม	ปาดังเบซาร์	1055	หาดใหญ่	1210	"
16	รวม	หาดใหญ่	1830	ปาดังเบซาร์	1940	"

ที่มา : การรถไฟแห่งประเทศไทย

## ตารางที่ 57 แสดงการเดินรถไฟในบริเวณพื้นที่รัฐชายแดนมาเลเซีย

ลำดับ	ขบวนรถ	จากสถานี	เวลา	ถึงสถานี	เวลา หมายเหตุ
1	International	Butterworth	0705	Bangkok	0700 ออกทุกวัน
2	Express Rakyat	Butterworth	0830	Kuala Lumpur	1440 สันทรบุรี
3	Express	Butterworth	0900	Kuala Lumpur	1743 คู่กรี
4	Ordinary Train	Butterworth	1315	Kuala Lumpur	2124 ทุกวัน
5	Ordinary Train	Butterworth	2000	Kuala Lumpur	0506 "
6	Express	Butterworth	2200	Kuala Lumpur	0655 "
7	Ordinary Train	Kuala Lumpur	0700	Butterworth	1543 "
8	Express	Kuala Lumpur	0900	Butterworth	1734 "
9	Express Rakyat	Kuala Lumpur	1445	Butterworth	2055 "
10	Ordinary Train	Kuala Lumpur	2000	Butterworth	0500 "
11	Express	Kuala Lumpur	2200	Butterworth	0635 "
12	Ordinary Train	Kuala Lumpur	1315	Butterworth	2235 "
13	Express	Tumpat	1000	Gemas	2300 "
14	Express	Gemas	0300	Tumpat	1625 "
15	Ordinary Train	Tumpat	0545	Rantau Panjang	0704 "
16	Ordinary Train	Tumpat	1107	Rantau Panjang	1221 "
17	Ordinary Train	Rantau Panjang	0740	Tumpat	0850 "
18	Ordinary Train	Rantau Panjang	1300	Tumpat	1918 "
19	Disel Rall Car	Hat Yal	1130	Butterworth	1741 "
20	Disel Rall Car	Butterworth	0650	Hat Yai	1105 "

ที่มา : การรถไฟแห่งประเทศไทย

ตารางที่ 58 การปกครองระดับตำบลของจังหวัดนราธิวาส 2524

อำเภอ	ตำบล	จำนวนหมู่บ้าน	พื้นที่ (กม <sup>2</sup> )
เมืองนราธิวาส	1. บางนาค	-	12
	2. โศกเคียน	7	79
	3. มะนังตายอ	6	30
	4. สำฏ	9	35
	5. กะลุวอเหนือ	7	47
	6. บางปอ	7	38
	7. กะลุวอ	7	68
ระแงะ	1. ตันหยงมัล	7	45
	2. จวบ	6	45
	3. มะรือโบออก	6	7"
	4. เฉลิม	5	40
	5. บุ๊กดี	9	65
	6. คุซงญอ	9	120
	7. กาสีซ่า	6	55
	8. บาโงสะโต	7	30
	9. มะรือโบตัก	6	37
	10. ตันหยงลิมอ	6	48
	11. บองอ	6	40
	12. จะแนะ	9	620

## ตารางที่ 58 (ต่อ)

อำเภอ	ตำบล	จำนวนหมู่บ้าน	พื้นที่ (กม <sup>2</sup> )
ร้อยเอ็ด	1. ลำผักคี้	9	150
	2. เจริญ	6	45
	3. ลาโฉ๊ะ	6	64
	4. ล่าวอ	5	24
	5. ขาดง	10	82
	6. ร้อยเอ็ด	13	94
ศีร์ษะเกษ	1. ชากอ	8	141
	2. ศีร์ษะเกษ	6	126
	3. ตะมะยุ่ง	8	133
สุโหงโหด	1. ปะจัน	7	46
	2. สุโหงโหด	6	174
	3. โด๊ะเต็ง	5	56.65
	4. กวาระ	5	20.65
	5. ล่างอ	9	49.02
	6. รือโก	5	28.33
วัง	1. วัง	6	61
	2. กายุดละ	6	58
	3. เอรารัง	4	47
	4. ขอละ	6	52



ตารางที่ 58 (ต่อ)

อำเภอ	ตำบล	จำนวนหมู่บ้าน	พื้นที่ (กม <sup>2</sup> )
	5. แม่ตง	6	61
	6. โล๊ะลุด	6	71
บาเจาะ	1. บาเจาะ	5	35
	2. บะลุกาส่าเมาะ	7	39
	3. กาเยาะมาตี	5	32
	4. บาเราะเหนีอ	4	30
	5. บาเราะไต	5	35
	6. ลูโอะล่าวอ	4	33
ยี่งอ	1. ยี่งอ	6	30.54
	2. ละหาร	5	38.50
	3. ลูโอะบายะ	5	22.36
	4. ลูโอะปือฮา	4	20.33
	5. จอเยาะ	8	49.69
	6. ตะปอเยาะ	5	40.59
ตากใบ	1. เค๊ะเห	6	26
	2. คำลาใหม่	4	21
	3. ไพรวัน	8	57
	4. พร่อน	5	26
	5. บางขุนทอง	6	42
	6. เกาะสะทอน	6	25

ตารางที่ 58 (ต่อ)

อำเภอ	ตำบล	จำนวนหมู่บ้าน	พื้นที่ (กม <sup>2</sup> )
	7. โฆสิต	5	25
	8. นานาค	3	22
สุโขทัย-ลก	1. สุโขทัย-ลก	-	22.5
	2. ป่าเล้ง	4	45
	3. มโนะ	4	36.939
	4. ปุโยะ	5	35
กิ่ง อ.สุโขทัย	1. สุโขทัย	5	122
	2. เกียร	5	146
	3. มาโมง	6	113
	4. ภูเขาทอง	7	170
รวม	68	425	4,227.75

ศูนย์วิทยทรัพยากร  
จุฬาลงกรณ์มหาวิทยาลัย

## ตารางที่ 59 ถนนและสภาพของถนนภายในเทศบาลตำบลสูงเนิน-ลก 2524

ชื่อ ถนน ตรอก ซอย	ความกว้าง ยาว (เมตร)		สภาพผิวจราจร	
	ความกว้าง	ความยาว	asphaltic concrete	ดินลูกรัง
1. เอเชีย 18	30.00	2,550,000	X	
2. วงศ์วิทย์	9.00	540.00	X	
3. ชื่นมรรคา	9.00	540.00	X	
4. ทรายทอง 4	9.00	1,293.00	X	
5. เจริญเขต ซ. 5	8.50	280.00	X	
6. ถาวรบำรุง	8.50	-	X	
7. ชลธารเขต	8.50	597.00	X	
8. ทรายทอง 3	8.00	1,428.00	X	
9. ทรายทอง 5	8.00	775.00	X	
10. ประชาวิวัฒน์ ซ.1	8.00	308.00	X	
11. เทศปทุม	8.00	620.00	X	
12. เทศปทุม ซ.1	8.00		X	
13. เทศปทุม ซ.4	8.00	175.00	X	
14. เทศปทุม ซ.6	8.00	70.00	X	
15. ลูกเลือนอนุสรณ์	8.00	400.00	X	
16. กาชาตอนุสรณ์	8.00	400.00	X	
17. วงศ์ประดิษฐ์	8.00	300.00	X	
18. วงศ์วิวัฒน์	8.00	530.00	X	
19. บุษยพันธ์	8.00	540.00	X	
20. สฤณีวงศ์	8.00	554.00	X	
21. วรคามินทร์	8.00	570.00	X	
22. ไชยสุวรรณหาดำรงค์	8.00	112.00	X	

## ตารางที่ 59 (ต่อ)

ชื่อ ถนน ตรอก ซอย	ความกว้าง ยาว (เมตร)		สภาพผิวจราจร	
	ความกว้าง	ความยาว	asphaltic concrete	ดินลูกรัง
23. เจริญเขต ซ.ภูธร	8.00	280.00		X
24. ประเวศชลธี	7.50	407.00	X	
25. ประชาวิวัฒน์	7.50	1,201.00	X	
26. รักษ์นิษะ	7.00	770.00	X	
27. เจริญเขต	7.00	1,240.00	X	
28. อารัมภรรคา	7.00	583.00	X	
29. วามันอำนาจ	7.00	500.00	X	
30. ประชาสำราญ	7.00	510.00	X	
31. เจริญเขต ซ.4	6.50	845.00	X	
32. เจริญเขต ซ.5	6.00	800.00	X	
33. เทศปฐม ซ.2	6.00	350.00	X	
34. เทศปฐม ซ.3	6.00	200.00	X	
35. เทศปฐม ซ.8	6.00	213.00	X	
36. วิถีอุทก	6.00	491.00	X	
37. ทรายทอง 1	6.00	495.00		X
38. ทรายทอง 2	6.00	400.00	X	
39. เจริญเขต ซ.1	5.00	650.00	X	
40. เจริญเขต ซ.2	3.00	240.00	X	
41. ประชาวิวัฒน์ ซ.2	-	200.00		X
42. ประชาวิวัฒน์ ซ.3	-	200.00		X
43. ประชาวิวัฒน์ ซ.4	-	350.00		X
44. เจริญเขต ซ.6	-	400.00		X

ตารางที่ 59 (ต่อ)

ชื่อ ถนน ตรอก ซอย	ความกว้าง ยาว (เมตร)		สภาพผิวจราจร	
	ความกว้าง	ความยาว	asphaltic concrete	ดินลูกรัง
45. เจริญเขต ซ.7	-	400.00		X
46. เทศปฐม ซ.5	-	420.00		X
47. เทศปฐม ซ.7	-	400.00	X	
48. เทศปฐม ซ.9	-	-		X
49. เทศปฐม ซ.10	-	-		X
50. เจริญเขต ซ.8	-	200.00		X
รวม 50 สาย				

ที่มา : ฝ่ายช่าง เทศบาลตำบลคูหาโจก-ลก

ศูนย์วิทยทรัพยากร  
จุฬาลงกรณ์มหาวิทยาลัย

## ตารางที่ 60 ราคาที่ดินตามราคาประเมินปี พ.ศ. 2525

หน่วยที่	บริเวณที่ดิน	ราคาไร่/บาท	หมายเหตุ
1.	<p>ต.สุโขทัย-ลก (อาณาเขต),</p> <p>ทิศเหนือ : จด ถ.เทศบาลและแนวเขตที่ดินรถไฟ</p> <p>ทิศใต้ : จด ถ.เจริญเขต ซอย 4</p> <p>ทิศตะวันตก : จด ถ. สภาราณะประโยชน์ จากแนวเขตที่ดินรถไฟลงจรด ถ.ชลธารเขต ซอย 4</p> <p>ทิศตะวันออก : จด ถ.ประชาวีวัฒน์ ซอย 4 ถึง ถ.วงศ์วีวัฒน์</p> <p>1.1 ที่ดินตามทีกลงของ ถ.ทุกสาย ในเขตที่ 1 รัศมีข้างละ 25 เมตร</p> <p>1.2 ที่ดินนอกเขตรัศมี 25 เมตร ของหน่วยที่ 1</p>	<p>2,500,000-</p> <p>600,000-</p>	<p>วาละ 6,250 บาท</p> <p>วาละ 1,500 บาท</p>
2.	<p>ตอนที่ 1. (อาณาเขต)</p> <p>ทิศเหนือ : ถ.เอเชีย 18 (สุโขทัย-ลก - มาเลเซีย) จากสามแยกจด ถ.วงศ์วีวัฒน์</p> <p>ทิศใต้ : สามแยก ถ.เอเชีย 18 ลงไปทาง สามแยก 200 เมตร</p> <p>ทิศตะวันออก : ถ.วงศ์วีวัฒน์ แนวเขตที่ดินรถไฟ ไปจด ถ.ประชาวีวัฒน์ ซอย 4</p> <p>ทิศตะวันตก : จากสามแยก ถ.เอเชีย 18 ไป ทางเหนือ 25 เมตร และถ.ไป ใต้สามแยกเอเชีย 200 เมตร ที่ดินของ ถ.ทุกสายในหน่วย 2</p>		

ตารางที่ ๕ (ต่อ)

หน่วยที่	บริเวณที่ดิน	ราคาไร่/บาท	หมายเหตุ
	<p>ตอนที่ 1 มีรัศมีข้างละ 25 เมตร นอกนั้น</p> <p>ตอนที่ 2 (อาณาเขต)</p> <p>ทิศเหนือ : จากแนวเขตที่ดินรถไฟไปทางทิศตะวันออกจดแม่น้ำลำโพงโก-ลก</p> <p>ทิศใต้ : จาก ถ.ลำธารณะประโยชน์ไปทางทิศตะวันออกจดแม่น้ำลำโพงโก-ลก</p> <p>ทิศตะวันออก : จากแนวที่ดินรถไฟริมแม่น้ำลำโพงโก-ลก ลงใต้จดแนวเขตที่ดินทิศใต้</p> <p>ทิศตะวันตก : จากแนวที่ดินรถไฟ ณ. เทศปฐมลงทางใต้ ผ่าน ชลบุรีลงถึง ถ.ชลธารเขตทางทิศตะวันตกจดสี่แยกพินานลงไปตาม ถ.เจริญเขต</p> <p>ซอย 4 ไปทางทิศตะวันตก จากถ.ประจักษ์วิวัฒน์ ซอย 4.</p> <p>...ที่ดินของ ถ.ทุกสายในเขต 2 ในรัศมี 25 เมตร</p> <p>...นอกนั้น</p>	<p>1,000,000-</p> <p>200,000-</p> <p>1,000,000</p> <p>200,000</p>	<p>วาระ 2,500</p> <p>วาระ 500</p> <p>วาระ 2,500</p> <p>วาระ 500</p>
3.	<p>ทิศเหนือ : จากเขตหน่วยที่ 2 ตอน 1 ล้ามแยกถ.เอเชีย 18 ไปทางตะวันตก</p> <p>ทิศใต้ : จากปลาย ถ.ลำธารณะประโยชน์ไปทางทิศตะวันออกของ ถ.ทองดีธรรมาราม จด ถ.รัศมีชนะอุทิศ ไปตาม ถ.ลำธารณะ</p>		

ตารางที่ ๖๖ (ต่อ)

หน่วยที่	บริเวณที่ดิน	ราคาไร่/นา	หมายเหตุ
4.	<p>ประโยชน์ จนถึง ถ.สาธารณะ</p> <p>ประโยชน์ เขตหน่วยที่ 2 ตอนที่ 2</p> <p>ทิศตะวันออก : จากหน่วยที่ 2 ตอนที่ 2</p> <p>สามแยก ถ.เอเชีย 18 ไปทาง</p> <p>ใต้ถึงเขตหน่วยที่ 2 ตอนที่ 2 ใกล้</p> <p>ถ.เจริญเขต</p> <p>ทิศตะวันตก : จาก ถ.สาธารณะประโยชน์ ใกล้</p> <p>ส่วนยางใกล้ทางรถไฟ ลงไปทาง</p> <p>ทิศใต้ผ่าน ถ.เอเชีย 18 ไปจด</p> <p>ถ.ทองดีธรรมาราม</p> <p>...หน่วยที่ 1 ของ ถ.ทุกสายใน</p>		
	<p>รัศมี 25 เมตร</p>	300,000-	วาละ 750
	<p>นอกจากนั้น</p>		
	<p>-ที่ดินบ้าน</p>	90,000-	วาละ 225
	<p>-ที่ดินส่วน</p>	70,000-	วาละ 175
	<p>ที่ดินบริเวณนอกจากหน่วยที่ 1-3 เฉพาะบริเวณที่</p>		
	<p>ห่างจากรัศมีถนนแต่ละสายข้างละ 25 เมตร</p> <p>4.1 ที่ดินรัศมี 25 เมตร แต่ไม่เกิน 100 เมตร</p> <p>ของหน่วยที่ 4</p> <p>-ที่ดินบ้าน</p> <p>-ที่ดินส่วน</p>	<p>70,000-</p> <p>20,000-</p>	<p>วาละ 175</p> <p>วาละ 50</p>



## ประวัติผู้เขียน

ชื่อ นาย อาแว ผูหาดา

เกิดวันที่ 20 ตุลาคม พ.ศ. 2501 ที่ตำบลบวลาอ อำเภอรามัน จังหวัดยะลา

การศึกษา สำเร็จการศึกษาระดับมัธยมศึกษาตอนต้น สาขาวิชาภูมิศาสตร์ คณะอักษรศาสตร์ จุฬาลงกรณ์มหาวิทยาลัย เมื่อปี พ.ศ. 2524 และเข้าศึกษาต่อในภาควิชาผังเมือง ภาควิชาสถาปัตยกรรมศาสตร์ จุฬาลงกรณ์มหาวิทยาลัย ในปีเดียวกัน



ศูนย์วิทยทรัพยากร  
จุฬาลงกรณ์มหาวิทยาลัย