

ประวัติความเป็นมาและการดำเนินงานของเยาวนาคริสเตียนสมาคม

1.1 ประวัติความเป็นมา

1.1.1 ประวัติการก่อตั้งและวัตถุประสงค์

เมื่อประมาณ 100 ปีมาแล้ว ในประเทศอังกฤษ บรรดาสุภาพสตรีที่นับถือศาสนาคริสต์ ได้มีการประชุมร่วมกันเพื่ออธิษฐาน อภิปรายทางศาสนา และปรึกษาหารือกันถึงเรื่องต่าง ๆ ในประเทศของตน เกิดมีความเห็นขึ้นว่า บรรดาหญิงสาวชาวอังกฤษที่มีภูมิลำเนาอยู่ตามเมืองต่าง ๆ พวกกันเดินทางเข้ามาศึกษาและประกอบอาชีพกันในมหานครลอนดอน ต่างก็ขาดแคลนที่พักอาศัยอันปลอดภัย กลุ่มสตรีคริสเตียนจึงคิดช่วยเหลือหญิงสาวเหล่านั้น โดยจัดหาสถานที่ตั้งเป็นหอพักให้เช่าในราคาถูก นอกจากจะหาที่พักอาศัยให้แล้ว ก็ยังจัดอบรมวิชาความรู้ต่าง ๆ อันควรแก่กุลสตรีอีกด้วย การดำเนินงานของกลุ่มสตรีคริสเตียนนี้ได้ขยายตัวกว้างขวางออกไป จึงจัดตั้งเป็นสมาคมขึ้น ใช้ชื่อว่า " Young Women's Christian Association " ใช้ชื่อย่อว่า " Y.W.C.A. " เครื่องหมายของสมาคมเป็นรูปสามเหลี่ยมสีฟ้า มีแถบสีขาวพาดกลาง จารึกอักษรสีฟ้าเป็นอักษรย่อของสมาคม งานของสมาคมฯ ได้รับความสนับสนุนจากสุภาพสตรีทุกวัยที่มีความคิดเห็นสอดคล้องกัน และเต็มใจที่จะอุทิศกำลังความคิด กำลังกาย และกำลังทรัพย์ เพื่อจะช่วยเหลือผู้อื่นโดยไม่คิดหวังสิ่งใดตอบแทน แต่เพื่อจะยกฐานะความเป็นอยู่ของเพื่อนร่วมชาติให้มีความสุขสบายเท่าเทียมกัน

เมืองงานของ Y.W.C.A. แห่งประเทศอังกฤษประสบความสำเร็จ กลุ่มสตรีคริสเตียนในประเทศอื่น ๆ ทั้งในยุโรป และอเมริกาก็ตื่นตัว จัดตั้ง Y.W.C.A. ขึ้นในประเทศบ้าง แต่ละประเทศก็ดำเนินการไปตามความคิดเห็นของตนเอง แม้จะต่างกันในเรื่องวิธีการปฏิบัติงาน แต่หลักการและวัตถุประสงค์ก็ยังคงเป็นอย่างเดียวกัน เพื่อให้ Y.W.C.A. ในแต่ละประเทศมีแนวทางปฏิบัติงานในทำนองเดียวกัน จึงตั้งเป็น World Y.W.C.A. ขึ้นที่ประเทศสวิสเซอร์แลนด์ มีสำนักงานใหญ่อยู่ที่ เลขที่ 37 Quai Wilson 1201, Geneva, Switzerland เพื่อเป็นศูนย์กลางประสานงานของ Y.W.C.A. ประเทศต่าง ๆ ทั่วโลก ดำเนินการให้ความช่วยเหลือทางวิชาการ ทุนทรัพย์และกำลังคนแก่ประเทศที่ต้องการ วางแผนและติดตามผลการดำเนินงานของประเทศต่าง ๆ เพื่อให้การดำเนินงานเป็นมาตรฐานอันเดียวกัน

ในประเทศไทยก็เช่นเดียวกันกับประเทศทางยุโรปและอเมริกา บรรดาสตรีคริสเตียนทั้งชาวไทยและชาวต่างประเทศได้ร่วมกันก่อตั้ง Y.W.C.A. ขึ้น ดำเนินงานในลักษณะเดียวกัน จดทะเบียนเป็นนิติบุคคลตามกฎหมายไทยเมื่อปี พ.ศ. 2491 ใช้ชื่อแปลเป็นภาษาไทยว่า " เยาวนาคริสเตียนสมาคม "



(ส.ศ. ๒)

ทะเบียนสมาคม

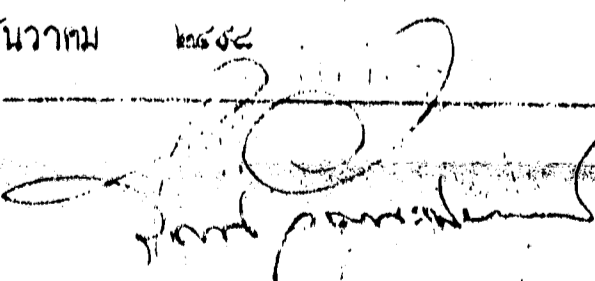
เลขที่เข้าบัญชี	จ. ๓๕๗
ชื่อสมาคม	เยาวชนวิศวะศึกษาสมาคมแห่งประเทศไทย ฯ (ไว.ทับปดิว.ซี.เค.)
วัตถุประสงค์ ของสมาคม	ตั้งปรากฏอยู่ในข้อบังคับ
สำนักงานแห่งใหญ่ ของสมาคม	เลขที่ ๑๓ ถนนสาทรใต้ ซำเภอนานาวา จังหวัดพระนคร
มีผู้สมัครและสมาชิก ของสภาไตรบมชบทยาย ได้เป็นผู้จัดการ	น.ส. เกื้อ ศาสตรปักษ์รองนายกีสำนึกเลขที่ ๑๓๔ คำมลาภิเจริญ อำเภอภาชีเจริญ จังหวัดฉะบุรี ราชวิระนักศึกษานิเทศ
จดทะเบียน	เปลี่ยนแปลงกรรมการ มี พ.ศ. ๒๕๕๕
สำนักงานจดทะเบียน	ที่ทำการกองตำรวจสันติบาล
จดทะเบียน วันที่ เดือน ปี	วันที่ ๒๘ ธันวาคม ๒๕๕๕
ลงนามยกเว้นหนึ่งและ ประทับตรานายทะเบียน	พ.ศ. ๒๕๕๕  ผู้บังคับการตำรวจสันติบาล

มีสำนักงานอยู่ที่ แมคฟาร์แลนด์เมมโมเรียล เลขที่ 13 ถนนสาทรใต้ ตำบลทุ่งมหาเมฆ อำเภอยานนาวา จังหวัดพระนคร โดยได้รับความช่วยเหลือจาก World Y.W.C.A. ทั้งด้านกำลังคน และทุนทรัพย์ โดยให้กู้เงินมาสมทบทุนซื้อที่ดินและอาคารสำนักงาน 1 หลัง เยววนาคริสเตียนสมาคมจึงได้ถือกำเนิดขึ้นในประเทศไทย และได้ดำเนินการตามวัตถุประสงค์ที่ได้ตั้งไว้ประสบผลสำเร็จอย่างงดงาม ได้ขยายกิจการเจริญก้าวหน้าขึ้นเป็นลำดับ จากเรือนไม้ 1 หลัง ปัจจุบันนี้ สำนักงานใหญ่ สมาคม ไว.ดับยู.ซี.เอ. กรุงเทพฯ ประกอบด้วยอาคาร 5 หลัง ได้รับพระมหากรุณาธิคุณจากสมเด็จพระนางเจ้า ฯ พระบรมราชินีนาถ พระราชทานนามอาคารเพื่อเป็นสิริมงคลดังนี้ " อาคารสมักรมิตรวัฒนา " อาคารกัลยาณานุกูล " " อาคารจรรุญญิตพิทยาคาร " และ " อาคารพิชานจิราวุธ " ซึ่งเป็นอาคารที่เพิ่งจะสร้างเสร็จในปี พ.ศ.2515 นอกจากนี้ยังได้ก่อสร้างอาคารศูนย์พัฒนาชุมชนพระประแดง ขึ้นที่อำเภอพระประแดง จังหวัดสมุทรปราการ ขึ้นอีก 1 หลัง ในที่ดินของผู้บริจาคให้แก่สมาคม ฯ นอกจากความเจริญทางด้านวัตถุแล้ว การดำเนินงานของสมาคม ฯ ก็ได้พัฒนาก้าวหน้าและกว้างขวางออกไปเป็นลำดับ คณะกรรมการ เจ้าหน้าที่ และมวลสมาชิกของสมาคม ฯ ต่างร่วมมือ ร่วมใจ กันทำงานอย่างมีประสิทธิภาพ เพื่อให้บรรลุจุดมุ่งหมายโดยมิได้หวังผลตอบแทนใด ๆ นอกจากความต้องการจะช่วยเหลือเพื่อนมนุษย์เท่านั้น

1.1.2 วิธีบริหารงาน การเลือกตั้งกรรมการ และเจ้าหน้าที่

ในบริษัทจำกัด เจ้าของบริษัทคือผู้ถือหุ้น ในการดำเนินงานของบริษัทจำกัด ที่ประชุมผู้ถือหุ้น จะออกเสียงแต่งตั้งกรรมการเป็นตัวแทนขึ้นมา เพื่อดำเนินกิจการ ในการดำเนินงานของสมาคมก็เช่นเดียวกับสมาชิกคือเจ้าของสมาคม สมาชิกมีสิทธิในการออกเสียงเลือกตั้งกรรมการเพื่อบริหารงานของสมาคมให้ เป็นไปตามวัตถุประสงค์ แตกต่างจากบริษัทจำกัดตรงที่กฎหมายห้ามไว้อย่างชัดเจนว่า สมาคม จะตั้งขึ้นเพื่อนำผลกำไรมาแบ่งปันกันไม่ได้ (ปพพ. ม. 1191) กรรมการอำนวยการของสมาคมมีหน้าที่ในการดำเนินการร่วมกัน ในฐานะเป็นสมาชิกและปฏิบัติการร่วมกันในฐานะเป็นสมาชิกเท่านั้น สมาคมอาจดำเนินการหากำไรได้ เช่น เพื่อหาผลกำไรสมทบทุนช่วยเหลือผู้ยากจน หรือ เพื่อก่อสร้างอาคารที่ทำการสมาคมก็อาจทำได้ โดยจะต้องไม่มีเจตนาจะเอาส่วนกำไรมาแบ่งปันให้มวลสมาชิกเลย ¹

สมาคม ไว.ดับยู.ซี.เอ. เป็นองค์การสาธารณะกุศลที่จดทะเบียนตั้งสมาคม เป็นนิติบุคคลตามกฎหมายไทย วิธีบริหารงานที่กำหนดขึ้นตามกฎหมายข้อบังคับข้อย่อมเป็นไปตาม และไม่ขัดต่อกฎหมายไทย สมาคม ฯ ได้เปิดรับสมัครสมาชิกประเภทต่าง ๆ มีจำนวนมากขึ้นเรื่อย ๆ สมาชิกทุกคนไม่สามารถจะร่วมในการบริหารงานและตัดสินใจในการดำเนินการของสมาคมได้ทั่วถึง จึงต้องมีการเลือกตั้งและแต่งตั้งกรรมการขึ้นทำหน้าที่แทนมวลสมาชิก แล้วจึงรายงานผลการปฏิบัติงานให้สมาชิกทราบในภายหลัง ระเบียบวิธีบริหารงานมีดังนี้

การเลือกตั้งกรรมการ การบริหารงานของสมาคม ไว.ดับยู.ซี.เอ. จะกระทำโดยตัวแทนของบรรดาสมาชิกทั้งหลาย คือ กรรมการอำนวยการที่เลือกขึ้นมาจากบรรดาสมาชิก กรรมการอำนวยการ

¹ หลวงศรีปริชาธรรมปาฐก " คำสอนชั้นปริญญาตรี กฎหมายแพ่งและพาณิชย์ ว่าด้วยหุ้นส่วนบริษัท และสมาคม " แผนกคำสอน มหาวิทยาลัยธรรมศาสตร์ พ.ศ. 2505 หน้า 299 - 301

(Board of Director) ประกอบด้วย บุคคลไม่ต่ำกว่า 9 คน และไม่เกิน 24 คน 3 ใน 4 ของจำนวนกรรมการต้องมาจากสมาชิกสามัญที่มีความเชื่อ เช่นเดียวกับสมาคม ฯ (เป็นคริสเตียน) จากกรรมการอำนวยการนี้ ก็จะต้องเลือกตั้ง นายกสมาคม อุปนายกคนที่ 1 อุปนายกคนที่ 2 เลขานุการธุรการ และเลขานุการกิตติมศักดิ์ และ เทรย์นุญิก (Executive Board) ต่อไป

การเลือกตั้งกรรมการจะกระทำปีละ 1 ครั้ง ในการประชุมใหญ่สามัญประจำปี (Annual Meeting) จะมีการตั้งกรรมการเลือกตั้ง (Nominating Committee) เสนอชื่อผู้เข้าสมัครรับเลือกตั้ง พร้อมทั้งประวัติ ส่งไปยังสมาชิกผู้ที่มีสิทธิออกเสียง ให้เขียนลงในบัตรเลือกตั้ง แล้วส่งกลับมายังสมาคม บัตรเลือกตั้งจะ เปิดออกนับคะแนนและประกาศผลการเลือกตั้งในวันประชุมใหญ่ กรรมการที่ได้รับเลือกตั้งจะอยู่ในตำแหน่งคราวละ 3 ปี 1 ใน 3 ของกรรมการจะพ้นตำแหน่งทุกปี และจะเลือกตั้งใหม่ให้ครบจำนวน ส่วนคณะกรรมการบริหาร (Executive Board) จะอยู่ในตำแหน่ง 1 ปี และจะต้องเลือกตั้งใหม่ทั้งชุดทุกปี ผู้ที่พ้นตำแหน่งไปแล้วอาจได้รับเลือกเข้ามาอีกก็ได้ กรรมการอำนวยการจะเป็นผู้วางนโยบายและตัดสินใจในการบริหารงานของสมาคมฯ

เจ้าหน้าที่ เป็นผู้ปฏิบัติงานประจำวันของสมาคม ฯ และประสานงานระหว่างกรรมการดำเนินงานตามโครงการ จัดหาอาสาสมัคร สำรวจความต้องการ และงานธุรการทุกอย่างเพื่อให้งานของสมาคม ฯ ดำเนินไปด้วยดีตามนโยบายที่วางไว้ เจ้าหน้าที่ประกอบด้วย เลขานุการดำเนินงาน เป็นผู้บริหารงานทั้งหมดของสมาคมฯ ให้ลุล่วงไปด้วยดี ตามนโยบายของกรรมการ ร่วมมือกับเจ้าหน้าที่ประสานงานแต่ละโครงการ และเจ้าหน้าที่ฝ่ายบริหารทุกคน เพื่อดำเนินงานของสมาคม ฯ ให้ลุล่วงไปด้วยดี เจ้าหน้าที่เป็นลูกจ้างของสมาคม ฯ

ในการดำเนินงานแต่ละโครงการจะมีการประชุม ที่ประชุมจะประกอบด้วย คณะอนุกรรมการโครงการนั้น ๆ ประธานคณะอนุกรรมการโดยปกติมักจะเป็นกรรมการอำนวยการด้วย ที่ประชุมจะพิจารณาเรื่องราวในโครงการของตน การปฏิบัติงานต่าง ๆ เมื่อคณะอนุกรรมการมีความเห็นอย่างไร ประธานก็จะนำหัวข้อปัญหาเสนอในที่ประชุมกรรมการอำนวยการเพื่อพิจารณาและลงมติต่อไป

จาก Organization Chart บุคคลในสมาคมฯ แบ่งเป็น 2 ฝ่าย คือ ฝ่ายกรรมการ และฝ่ายเจ้าหน้าที่

ฝ่ายกรรมการ จะเริ่มจากบรรดาสมาชิก (Members) เลือกตั้งคณะกรรมการอำนวยการ (Board of Director) จำนวน 24 คน จากจำนวน 24 คนนี้ จะเลือกผู้ที่เหมาะสมเข้าสมัครรับเลือกตั้ง โดยสมาชิกผู้ที่มีสิทธิออกเสียงเลือกตั้งตามธรรมนูญ เลือกตั้งคณะกรรมการบริหาร (Executive Board) ซึ่งประกอบด้วย นายกสมาคม (President) อุปนายกคนที่ (1 st Vice President) อุปนายกคนที่ (2 nd Vice President) เลขานุการกิตติมศักดิ์ (Correspondent Secretary) เลขานุการธุรการ (Recording Secretary) เทรย์นุญิก (Treasurer) และที่ปรึกษา (Advisor) คณะกรรมการอำนวยการคนอื่น ๆ ตามปกติจะเป็นประธานคณะอนุกรรมการของโครงการต่าง ๆ ที่ดำเนินงานอยู่ในสมาคม ฯ ทั้งหมด

YOUNG WOMEN'S CHRISTIAN ASSOCIATION

ORGANIZATION CHART

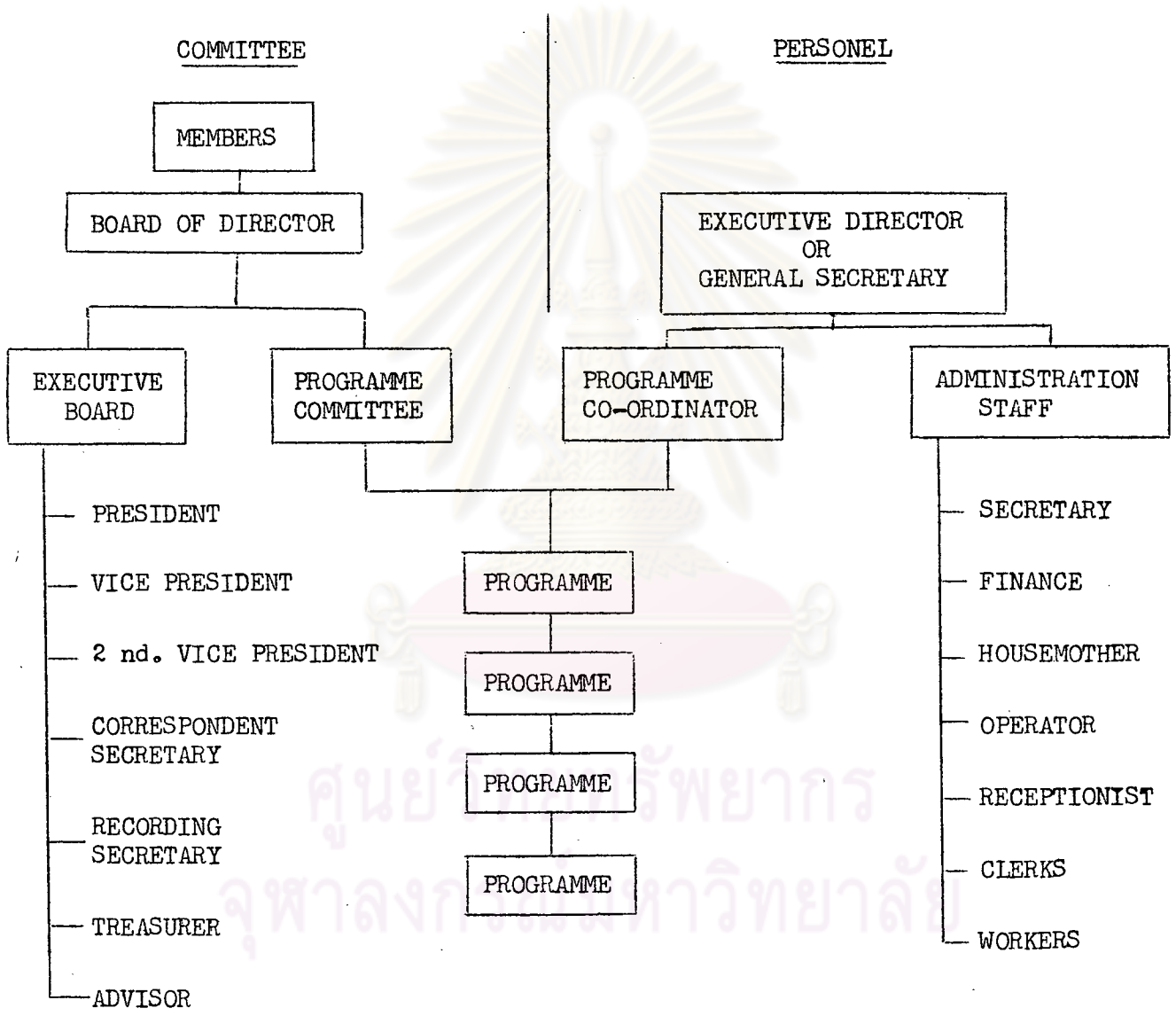

ฝ่ายเจ้าหน้าที่ จะเริ่มจาก เลขานุการดำเนินงาน (Executive Director or General Secretary) เป็นเจ้าหน้าที่ผู้บริหารงานสมาคม ฯ เลขานุการจะเข้าร่วมประชุมคณะกรรมการบริหาร คณะกรรมการอำนวยการ และคณะอนุกรรมการทุกโครงการ เลขานุการจะเป็นผู้บังคับบัญชาของเจ้าหน้าที่คนอื่น ๆ ทั้งด้านโครงการ และด้านบริหาร

ด้านโครงการ - เลขานุการและเจ้าหน้าที่ประสานงานโครงการ จะประสานงานกับคณะอนุกรรมการโครงการในการดำเนินงานตามโครงการนั้น ๆ

ด้านบริหาร - จะประกอบด้วย เลขานุการ เจ้าหน้าที่การเงิน แม่บ้าน พนักงานต้อนรับ พนักงานรับโทรศัพท์ เสมียน และคนงาน ซึ่งจะปฏิบัติงานต่าง ๆ ไปตามนโยบายบริหารของสมาคม ฯ

1.2 การดำเนินงานของสมาคม ไว.ดับยู.ซี.เอ.

การดำเนินงานของสมาคม ไว.ดับยู.ซี.เอ. ตามแผนภูมิในหน้า 11 (Programme Chart) เป็นแผนภูมิแสดงถึงโครงการต่าง ๆ ที่ดำเนินงานอยู่ในสมาคม ฯ ซึ่งจะแบ่งงานออกเป็น 9 แผนก คือ

แผนกจัดหาเงินทุน แบ่งออกเป็น 7 โครงการ

แผนกกิจกรรมผู้ใหญ่ " 4 "

แผนกกิจกรรมเยาวชน " 5 "

แผนกบริการชุมชน " 6 "

แผนกขยายงาน " 3 "

แผนกหอพัก " 5 "

แผนกพลาสมาและ

สันตนาการ " 10 "

แผนกการศึกษา " 9 "

แผนกสมาชิก " 4 "

แต่ละแผนกเป็นอิสระและมีนโยบายแตกต่างกันไปตามจุดประสงค์ของแผนกนั้น แต่ละแผนกมีคณะกรรมการ 1 ชุด การแบ่งแผนกตามแผนภูมินี้เป็นการแบ่งตามวิธีการและวัตถุประสงค์ของการดำเนินงาน คือ เอาโครงการที่มีวิธีการและวัตถุประสงค์อย่างเดียวกันมารวมอยู่ในแผนกเดียวกัน แม้ว่าจะมีคณะกรรมการแยกต่างหากไปอีกชุดหนึ่งก็ตาม เช่น ชั้นสอนภาษาไทย จัดไว้ภายใต้แผนกการศึกษา เพราะมีวัตถุประสงค์อันเดียวกัน ทั้ง ๆ ที่ในทางปฏิบัติอยู่ภายใต้การบริหารของแผนกกิจกรรมผู้ใหญ่ เป็นต้น ทุก ๆ แผนกในสมาคมนี้จะดำเนินงานอยู่ภายใต้การควบคุมดูแล และให้คำปรึกษาของแผนกบริหาร (Administration) ซึ่งมีหน้าที่ในการปฏิบัติและตัดสินใจงานประจำวันโดยทั่ว ๆ ไปของสมาคม ฯ ได้แก่ การเงิน การบัญชี การติดต่อจดหมายโต้ตอบกับผู้อื่นทั้งในและนอกประเทศ และงานด้านธุรการอื่น ๆ รวมทั้งการจัดการทางด้านบุคคลากร แผนกบริหารจะช่วยเหลือและร่วมมือกับเจ้าหน้าที่ประสานงานของแผนกอื่น ๆ (Programme

PROGRAMME CHART

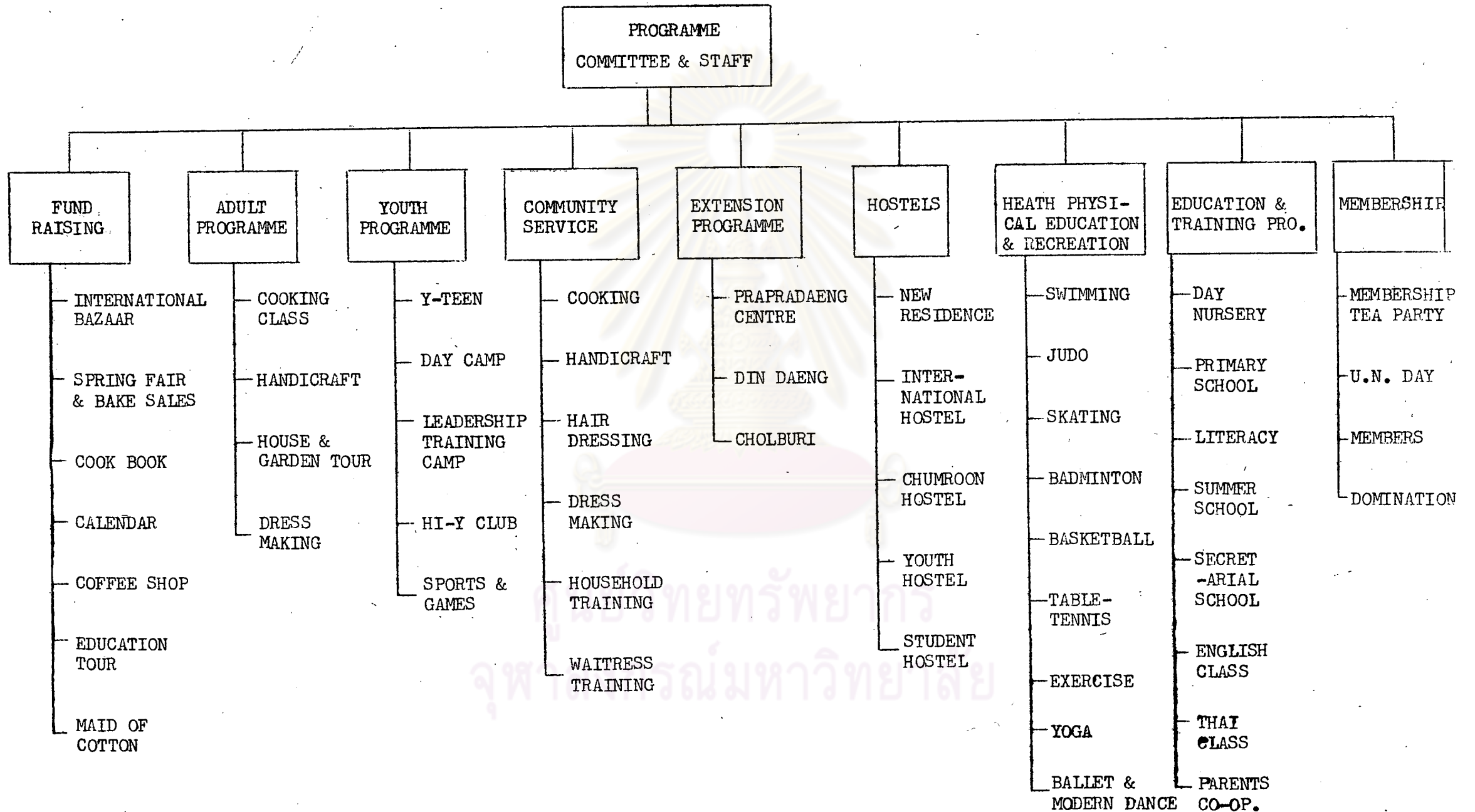

Co-ordinator) ในการกำหนดนโยบาย และวิธปฏิบัติงานของแผนกนั้น ๆ จุดประสงค์และวิธีดำเนินงานของแผนกต่าง ๆ จะได้อธิบายโดยละเอียด ดังต่อไปนี้

1.2.1 แผนกจัดหาเงินทุน (Fund Raising) เป็นแผนกที่มีหน้าที่จัดหาเงินทุนเพื่อนำมาใช้จ่ายในการดำเนินงานของสมาคม ฯ โดยวิธีการต่าง ๆ ในการดำเนินงานจัดหา เงินทุนได้แบ่งโครงการออกเป็น 2 ประเภท ตามลักษณะของการปฏิบัติงาน คือ โครงการพิเศษ และ โครงการประจำ

ก. โครงการพิเศษ คือ โครงการที่จัดให้มีขึ้นเป็นครั้งคราว เมื่อปฏิบัติงานเสร็จสิ้นไปแล้วโครงการนั้น ก็เป็นอันเลิกไป โครงการพิเศษนี้อาจทำเป็นประจำทุกปีก็ได้ แต่การดำเนินงานมิได้ติดต่อกันไปตลอดทั้งปี ปัจจุบันมี 5โครงการ ดังนี้คือ

1. งานออกร้านนานาชาติ (International Christmas Bazaar) เป็นงานออกร้านขายสินค้าพื้นเมืองจากประเทศต่าง ๆ โดยสมาคม ฯ ได้รับความร่วมมือจากสถานเอกอัครราชทูตประเทศต่าง ๆ ในประเทศไทย สมาคม ฯ จะจัดงานนี้ขึ้นเป็นประจำทุกปีในเวลาใกล้คริสตมาส คือเดือนพฤศจิกายน ถึงเดือนธันวาคม ในการจัดงานคราวหนึ่ง ๆ จะมีการแต่งตั้งกรรมการขึ้น 1 คณะ มีภริยาเอกอัครราชทูตประเทศใดประเทศหนึ่งจะได้รับเลือกเป็นประธาน และจะมีสุภาพสตรีชาวไทยเป็นประธานร่วม กรรมการทั้งคณะจะรับหน้าที่ไปคนละด้าน เช่น ประชาสัมพันธ์ จำหน่ายบัตรผ่านประตู เป็นต้น คณะกรรมการจะเป็นผู้กำหนดหมายกำหนดการในงาน ราคาและจำนวนบัตรผ่านประตู สถานที่จัดงาน กำหนดและวันงาน เป็นต้น ค่าผ่านประตูในงานนี้จะเป็นรายได้ของสมาคม ฯ รวมทั้งกำไรจากการขายอาหาร ร้านของประเทศต่าง ๆ จะแบ่งกำไรส่วนหนึ่งหลังจากหักต้นทุนและค่าใช้จ่ายทั้งหมดแล้วบริจาคให้แก่สมาคม ฯ เพื่อนำไปใช้ในโครงการต่าง ๆ กำไรส่วนที่เหลือ ก็จะบริจาคให้องค์การกุศลอื่น ๆ ในประเทศไทยด้วย

งานออกร้านนานาชาตินี้ สมาคม ฯ ได้จัดขึ้นเป็นครั้งแรกในบริเวณสมาคม ฯ เอง เป็นงานเล็ก ๆ ต่อมาเมื่อมาเที่ยวงานมากขึ้นเรื่อย ๆ เกิดปัญหาเรื่องสถานที่คับแคบ จึงต้องไปจัดที่เวทิสโมสรสวนลุมพินี จนถึงปี พ.ศ. 2515 ได้ย้ายไปจัดที่เกาะลอย ในบริเวณสวนลุมพินี ซึ่งสถานที่กว้างขวางกว่าปี พ.ศ. 2516 ได้กลับมาจัดที่ในบริเวณสมาคม ฯ ตามเดิม แต่ขยายวันงานจากเดิม 1 - 2 วัน เป็น 4 วัน งานนี้เคยได้รับพระมหากรุณาธิคุณจากสมเด็จพระนางเจ้า ฯ พระบรมราชินีนาถ เสด็จพระราชดำเนินทรงเปิดงาน และพระราชทานเงินสมทบทุนช่วยเหลือชุมชนด้วย

2. งานสปริงแฟร์และเบคเซล (Spring Fair and Bake Sales) เป็นงานประจำปี จัดขึ้นในบริเวณสมาคม ฯ ในเดือนมีนาคม ซึ่งเป็นเวลาที่ชาวตะวันตกนิยมจัดงานแสดงความชื่นชมยินดีที่ฤดูใบไม้ผลิจะมาถึง ในงานนี้จะเป็น 2 งานรวมเข้าด้วยกัน คือ

งานสปริงแฟร์ - เป็นงานออกร้านขายของ เปิดโอกาสให้เด็กและผู้ใหญ่ได้มีส่วนร่วมสนุกในงาน เช่น มีรถไฟเล็ก ชิงช้าสวรรค์ เกมสัต่าง ๆ ร้านขายของกระจุกกระจิก การแสดงบนเวที แพนชั่นโชว์ หมอดู เป็นต้น

งานเบคเซล - เป็นงานแสดงและจำหน่ายอาหารและขนมประเภทอบและผิง โดยได้รับความร่วมมือจากคณะกรรมการ อาสาสมัคร สมาชิก ร้านขนมปังต่าง ๆ สถานทูตบางแห่ง และมีตรสหาย จะนำอาหารและขนมต่าง ๆ ชนิดมาแสดงและขายในงาน งานนี้เป็นงานสนุกสนานรื่นเริง รายได้จากการจัดงานจะนำไปใช้จ่ายตามโครงการต่าง ๆ

3. สมุดนัดหมายหรือปฏิทิน (Calendar) สมาคม ฯ จัดพิมพ์สมุดนัดหมายหรือปฏิทินออกจำหน่ายเมื่อใกล้สิ้นปีใหม่ เพื่อให้กรรมการ สมาชิก และผู้สนใจ ใช้เป็นของขวัญส่งความสุขให้แก่กันในเทศกาลคริสมาส และปีใหม่ ทั้งยังเป็นการเผยแพร่ประเทศไทยและกิจกรรมของสมาคม ฯ โดยถ่ารูปกิจกรรมต่าง ๆ ที่สมาคมจัดทำอยู่ พิมพ์สลับกันกับภาพทัศนียภาพประเทศไทย

4. ทัศนศึกษา (Education Tour) ประมาณเดือนเมษายน และ พฤษภาคม สมาคม ฯ จะจัดนำสมาชิกผู้สนใจไปทัศนศึกษา และซื้อของที่ฮ่องกง เกาหลี และญี่ปุ่น บางครั้งถ้าไปตรงกับฤดูผลผลิตจึงจะถูก จะเรียกว่า " ลีนซีทัวร์ " เมื่อเริ่มจัดมีผู้สนใจเดินทางไปเป็นจำนวนมาก แต่ภายหลังมีผู้ตามอย่างมากและไม่สามารถแข่งขันกับบริษัททัวร์ใหญ่ ๆ ได้ สมาชิกก็ลดน้อยลงไปเป็นลำดับ

5. งานเทพีฝ้าย (Maid of Cotton) สหพันธ์ฝ้ายแห่งสหรัฐอเมริกาจะจัดประกวดเทพีฝ้ายขึ้น 3 ปีต่อหนึ่งครั้ง เทพีฝ้ายและคณะจะเดินทางไปรอบโลกเพื่อแสดงแบบเสื้อผ้าฝ้าย เพื่อส่งเสริมและชักชวนให้คนนิยมใช้ผ้าฝ้าย สมาคม ไว.ดับยู ซี.เอ. ร่วมกับกรมเศรษฐกิจสัมพันธ์ กระทรวงพาณิชย์ จัดการต้อนรับและแสดงแฟชั่นโชว์เสื้อผ้าฝ้ายร่วมกับนางแบบชาวไทย และห้องเสื้อในกรุงเทพ ฯ งานเทพีฝ้ายนี้จะจัดขึ้นที่โรงแรมใหญ่ ๆ ชายภัตรและนำข้าราชการ งานนี้ สมเด็จพระบรมราชินีนาถ ฯ ได้ทรงพระกรุณาโปรดเกล้า ฯ เสด็จพระราชดำเนินทอดพระเนตร

ข. โครงการประจำ ได้แก่โครงการที่จัดทำขึ้นและดำเนินการติดต่อกันไป โดยมีข้อสมมติฐานว่า ถ้าประสบผลสำเร็จก็จะทำตลอดไป ถ้าล้มเหลวก็อาจทำเพียง 1 - 2 ปี แล้วเลิกไปก็ได้ มี 2 งาน คือ

1. ตำรับอาหาร (Cook Book) สมาคม ฯ ได้รวบรวมตำรับอาหารที่เป็นที่นิยมกันทั้งของชาวไทยและชาวต่างประเทศ จัดพิมพ์เป็นเล่ม ออกจำหน่ายแก่สมาชิกและผู้สนใจ เป็นภาษาไทยและคำแปลเป็นภาษาอังกฤษกำกับอยู่ เพื่อเผยแพร่อาหารไทยให้รู้จักแพร่หลายในหมู่ชาวไทยและชาวต่างประเทศ ตำรับอาหารนี้มี 2 เล่ม คือ

" ตำรับอาหารเล่มใหญ่ " บรรจุตำรับอาหารแบบแปลก ๆ ที่สมาชิกชอบและส่งมาให้ลงพิมพ์ไว้ รวมทั้งอาหารโปรดของบุคคลสำคัญ ๆ ด้วย

" ตำรับอาหารเอเชีย " เป็นตำรับอาหารที่รวบรวมอาหารพื้นเมืองของประเทศต่าง ๆ ในเอเชียที่คนนิยมรับประทานกัน

ตำรับอาหารทั้ง 2 เล่มนี้ มีจำหน่ายตามร้านหนังสือทั่วไป และที่สมาคม ไว.ดับยู.ซี.เอ. เมื่อจำหน่ายหมดที่พิมพ์คราวหนึ่ง ๆ ก็จะปรับปรุง แก้ไข เพิ่มเติม พิมพ์ขึ้นจำหน่ายใหม่

2. ห้องอาหาร (Coffee Shop) เนื่องจากสมาชิกมาใช้กิจกรรมของสมาคมฯ มีเพิ่มขึ้นเรื่อย ๆ และบริเวณถนนสาทรไม่มีร้านอาหาร บริษัทโฟร์โมสจึงมาของเช่าห้องในอาคารกัลยาณานุกูล จัดทำเป็นแอสคบาร์ จำหน่ายไอศกรีม เครื่องดื่ม และของว่าง เมื่อหมดสัญญาเช่า สมาคมจึงได้ดำเนินการต่อมาเอง โดยจัดขายอาหาร เครื่องดื่ม และขนม แก่สมาชิก และสภาพชน ในราคาถูก และหาผลกำไรเล็ก ๆ น้อย ๆ แก่สมาคม นอกจากนี้ ห้องอาหารยังรับสั่งทำขนมและจัดเลี้ยงน้ำชาและอาหารนอกสถานที่ด้วย

ในการประชุมคณะกรรมการต่าง ๆ ของสมาคมฯ ก็ได้ใช้บริการจากห้องอาหารในการจัดเลี้ยงผู้เข้าประชุมทุกครั้งไป

1.2.2. แผนกกิจกรรมผู้ใหญ่ (Adult Programme) แผนกกิจกรรมผู้ใหญ่ ดำเนินการจัดกิจกรรมต่าง ๆ เพื่อสนองความต้องการของสมาชิกที่พ้นวัยเยาวชน แม่บ้าน และสตรีทั่วไป โดยให้ความรู้ทางการบ้านการเรือนอันควรแก่กุลสตรีไทยเป็นส่วนใหญ่ ได้ดำเนินการอยู่ดังนี้ คือ

1. ชั้นประกอบอาหาร (Cooking Class) สมาคมฯ ได้แสวงหาและเชิญผู้ชำนาญและมีชื่อเสียงในการประกอบอาหารชนิดต่าง ๆ ขนมและของว่างทั้งอาหารไทยและอาหารฝรั่ง มาแสดงวิธีการให้แก่สมาชิกและผู้สนใจชม ชั้นประกอบอาหารแบ่งเป็น 2 อย่าง คือ

ก. ชั้นประกอบอาหารประจำสัปดาห์ (Demonstration) เป็นการแสดงอาหารชนิดต่าง ๆ เปลี่ยนไปทุกสัปดาห์โดยผู้รับเชิญจากสมาคมฯ สมาคมฯ จะแจ้งให้สมาชิกทราบล่วงหน้าว่า สัปดาห์นี้จะแสดงอาหารอะไร เพื่อสมาชิกจะได้เลือกมาชมได้ตรงกับความสนใจ เมื่อปรุงอาหารเสร็จแล้ว สมาชิกก็จะได้มีโอกาสชิมรสอาหารนั้น เพื่อจะได้้นำไปทดลองปรุงเองได้ถูกต้อง และเปิดโอกาสให้ซักถามข้อข้องใจได้จนกว่าจะเข้าใจ ชั้นประกอบอาหารนี้สมาชิกจะเฉลี่ยเงินกันเป็นค่าเครื่องปรุงแต่ละคราว

ข. ชั้นเรียนประกอบอาหาร (Cooking Course) เมื่อสมาชิกแจ้งความจำนงมากรายว่า มีความสนใจในการประกอบอาหารประเภทใด เช่น ออร์เดิร์ฟแบบต่าง ๆ เค้กชนิดต่าง ๆ สมาคมฯ ก็จะติดต่อเชิญผู้เชี่ยวชาญอาหารทางด้านนั้น ๆ โดยเฉพาะ หรืออาจจะประกอบอาชีพอยู่ ให้มาสอนสมาชิก โดยครูจะเป็นผู้กำหนดว่า ควรจะเปิดชั้นอย่างไร จึงจะสมควร เช่น สอนอาหาร 12 อย่าง ค่าเรียนควรเป็น 200.2 บาท ซึ่งจะคุ้มกับค่าเครื่องปรุง และนักเรียนไม่ควรเกินชั้นละ 25 คน เป็นต้น

ในชั้นประกอบอาหารคราวหนึ่ง ๆ อาจมีรายการพิเศษเพิ่มเติมขึ้นอีก เช่น สมาคมฯ อาจเชิญผู้เชี่ยวชาญทางด้านอื่นมาแสดงให้สมาชิกได้ชมเป็นครั้งคราว เช่น การจัดดอกไม้แบบญี่ปุ่น การแต่งหน้าโดยถูกวิธี เป็นต้น

2. ชั้นการฝีมือ (Handicraft) แผนกกิจกรรมผู้ใหญ่จะเปิดชั้นการฝีมือแก่สมาชิกที่สนใจจะเลือกเรียนตามใจชอบเพื่อให้บริการแก่สมาชิก และเพื่อรักษาศิลปะของชาติ อันควรที่กุลสตรีไทยจะศึกษารับเป็นมรดกกันสืบต่อ ๆ ไป และสามารถนำไปประกอบอาชีพได้ นอกจากสมาชิกสตรีไทยแล้ว ก็มีชาวต่างประเทศมาสมัครเรียนอยู่เสมอ ๆ ปัจจุบันเปิดสอน 5 ชั้น ดังนี้

ชั้นเรียนฝึกโครเซตต์ด้วยด้ายและไหมพรม

ชั้นเรียนแกะสลักผักและผลไม้ รวมทั้งการจัดและตกแต่งให้สวยงาม

ชั้นเรียนจัดและประดิษฐ์ดอกไม้สดแบบไทย

ชั้นเรียนทำดอกไม้ด้วยผ้าไหมไทย

ชั้นเรียนประดิษฐ์ดอกไม้ผ้าด้วยวิธีย้อมสี

3. นำชมบ้านและสวน (House and Garden Tour) เพื่อส่งเสริมให้แม่บ้านและสภาพ

-สตรีมีความสนใจในการตกแต่งบ้านและสวนในบริเวณบ้านให้สวยงาม สะอาดเป็นระเบียบเรียบร้อย และเพื่อเป็นการแลกเปลี่ยนความคิดเห็นริเริ่มระหว่างแม่บ้าน เพื่อจะได้้นำมาปรับปรุง ตกแต่งในบ้านของสมาชิกให้สวยงาม แปลกตาอยู่เสมอ เพื่อส่งเสริมคุณสมบัติของแม่บ้านในการที่จะทำบ้านให้เป็นสวรรค์สำหรับคนในบ้าน และครอบครัว สมาชิกฯ จะไปติดต่อกับมิตรสหายและสมาชิกที่จัดตกแต่งบ้านและสวนไว้สวยงาม ขอนำสมาชิกคนอื่น ๆ เข้าไปชมโดยจะไม่ก่อความรำคาญหรือความเสียหายใด ๆ เลย เจ้าของบ้านที่ไปชมจะต้อนรับแขก นำชมบ้าน อธิบายถึงประวัติและที่มาของโบราณวัตถุที่เก็บสะสมไว้ และวิธีการตกแต่งสวน อธิบายข้อซักถามด้วยความภาคภูมิใจ และรับรองแขกด้วยเครื่องดื่มและขนมจากฝีมือของเจ้าของบ้านเอง พาหนะในการไปชมบ้านและสวนสำหรับผู้ที่ไม่ได้นำรถมาเอง สมาชิกฯ จะจัดให้

4. ชั้นเรียนตัดเสื้อผ้า (Dressmaking Class) สมาชิกฯ มีความเห็นว่า ตามนโยบายการ

ประหยัด ค่าใช้จ่ายสำคัญซึ่งแม่บ้านอาจประหยัดได้ถ้าหากมีความรู้ และเวลาจะทำเองได้ คือ ค่าตัดเย็บเสื้อผ้า สมาชิกฯ จึงจัดหาครูผู้เชี่ยวชาญในการตัดเย็บเสื้อผ้า มาเปิดสอนในวันและเวลาที่แม่บ้านและสภาพสตรีที่ต้องทำงานนอกบ้านสามารถมาเรียนได้สะดวก เมื่อได้เรียนอย่างถูกต้องโดยครูที่เอาใจใส่ พร้อมทั้งฝึกหัดตัดจนชำนาญ นักเรียนก็สามารถจะตัดเย็บเสื้อผ้าใส่เองได้ เป็นการประหยัดรายจ่ายได้มาก และบางคนก็ใช้เป็นวิชาชีพ รับจ้างตัดเย็บเสื้อผ้า เพิ่มพูนรายได้ในครอบครัวยิ่งขึ้น

002901

1.2.3 แผนกกิจกรรมเยาวชน (Youth Programme) แผนกกิจกรรมเยาวชน เป็นแผนก

ที่ดำเนินการในด้านต่าง ๆ เกี่ยวกับเยาวชน โดยมีวัตถุประสงค์เพื่อเป็นการช่วยแก้ปัญหาวัยรุ่น ลดปัญหาทางสังคม และเยาวชนให้รู้จักใช้เวลาว่างให้เป็นประโยชน์ เพิ่มพูนความรู้ในด้านต่าง ๆ ให้แก่เยาวชนนอกเหนือไปจากการเรียนในชั้นเรียน และเพื่อเสริมสร้างคุณลักษณะความเป็นผู้นำแก่เยาวชน ให้รู้จักพูดและแสดงความคิดเห็นของตนเองอย่างมีเหตุผล ฝึกการกีฬาให้เป็นผู้มีสุขภาพอนามัยดี เป็นต้น การดำเนินงานตามวัตถุประสงค์นี้จะเป็นไปในวิธีการต่าง ๆ ดังนี้ คือ

1. ไว-ทีน (Y-teen) แผนกจะจัดกิจกรรมสำหรับนักเรียนในโรงเรียนต่าง ๆ ที่เป็น

สมาชิกอีกประเภทหนึ่งของสมาชิกฯ คือ อนุสมาชิก เสียค่าบำรุงสมาชิกในอัตราพิเศษ ให้บรรดา ไว-ทีนทั้งหลายได้ทำกิจกรรมร่วมกันตามวัตถุประสงค์ของแผนกนี้ เช่น ให้ไว-ทีนตามโรงเรียนต่าง ๆ มีการประชุม เลือกตั้งประธาน และกรรมการ ไว-ทีน จัดงานไว-ทีนแฟร์ จัดกิจกรรมประจำเดือน จัดงานพบปะสังสรรค์ จัดอภิปราย เป็นต้น โดยพยายามสนับสนุนให้ ไว-ทีน เหล่านั้นแสดงความคิดเห็นและความสามารถของตนเอง

และเป็นการฝึกหัด เพื่อจะสามารถทำได้ถูกต้องเมื่อเติบโตไปในอนาคต

2. ค่ายกลางวัน (Day Camp) เป็นการจัดค่ายพักกลางวัน เช่น จัด " สัปดาห์แห่งมิตรภาพ " สำหรับเด็กหญิงอายุ 13 - 18 ปี เข้าเป็นสมาชิก ร่วมกิจกรรมค่ายที่จัดขึ้นในบริเวณสมาคม ฯ แบบเข้ามาเป็นกัลป รายการค่ายมีการบรรยายต่าง ๆ ที่เป็นความรู้ การฝึกหัดการฝีมือต่าง ๆ การออกกำลังกาย แบ่งเป็น 2 ภาค คือ ภาควิชาการ และภาคสันทนาการ เด็ก ๆ จะได้รับความสนุกเพลิดเพลินไปพร้อม ๆ กับความรู้ในด้านต่าง ๆ ได้รู้จักปรับตัวให้เข้ากับชาวค่ายคนอื่น ๆ ได้ สร้างสรรค์มิตรภาพระหว่างกัน เมื่อปิดค่ายจะมีการประเมินผลว่าค่ายกลางวันครั้งนี้ ชาวค่ายได้รับประโยชน์อย่างไร มีอะไรต้องแก้ไขปรับปรุงและเพิ่มเติมอีกบ้าง เพื่อจะได้ใช้เป็นแนวทางในการจัดค่ายในปีต่อไป

นอกจากนี้ ยังมีค่ายกลางวัน 1 วัน สำหรับเด็กยากจน นำเด็กเหล่านั้นไปเที่ยวตามชานเมือง เลี้ยงอาหาร และให้ได้เล่นสนุกสนานเพลิดเพลิน เพื่อให้เด็กเหล่านั้นได้รับความสนุกสนาน ได้รับประทานอาหารดี ๆ มีความอบอุ่นใจ รักในเพื่อนมนุษย์ รู้จักการเสียสละและการให้

4. ค่ายฝึกผู้นำเยาวชน (Leadership Training Camp) เพื่อเป็นการฝึกอบรมเด็กตามวัตถุประสงค์ของแผนกกิจกรรมเยาวชน จึงจัดคัดเลือกกรรมการไว-ทินตามโรงเรียนต่าง ๆ ไปทำการฝึกโดยเฉพาะเช่นเดียวกับการฝึกลูกเสือในค่ายพักแรม โดยจะจัดนำเด็กเหล่านั้นไปพักแรม ณ ค่ายพักชายทะเล ในระยะเวลาหนึ่ง เช่น 3-5 วัน บรรจुरายการต่าง ๆ เช่นเดียวกับค่ายกลางวัน แต่เพิ่มรายการเดินทางไกล การประกอบอาหาร และการละเล่นรอบกองไฟ เพื่อฝึกให้เด็กเหล่านั้นเป็นผู้นำที่ดีในอนาคต

4. ไฮ-ไว คลับ (Hi-Y Club) เป็นการจับพบปะของเด็กในวัยที่เกินกว่าวัยรุ่น แต่ยังไม่เป็นผู้ใหญ่ และไม่ได้ศึกษาเล่าเรียนในโรงเรียนเช่นเด็กที่ต้องช่วยบิดามารดาที่มีฐานะยากจนประกอบอาชีพการงาน ไม่มีโอกาสได้พักผ่อนหรือสนุกสนานเหมือนเด็กอื่น ๆ ในวัยเดียวกัน คลับนี้ประสานงานกับการศึกษาผู้ใหญ่ คือ แผนกการศึกษาให้การศึกษาด้านวิชาการแก่เด็กเหล่านี้ ไฮ-ไว คลับ ก็ให้สันทนาการ เช่น จัดฉายภาพยนตร์ที่เป็นความรู้และสนุกสนานให้ชม สอนการฝีมือและการประดิษฐ์ต่าง ๆ สอนร้องเพลงและเล่นเกมต่าง ๆ เป็นต้น

5. การบรรยายและกีฬาในโรงเรียน (School Sports and Games) ตามโรงเรียนต่าง ๆ ที่อยู่ในเครือคริสตจักรและโรงเรียนที่มีข้อตกลงร่วมมือกับสมาคม ฯ สมาคม ฯ จะจัดรายการบรรยายต่าง ๆ ให้ฟังเดือนละครั้งที่เป็นความรู้แปลก ๆ และน่าสนใจ เช่น ศิลปะการป้องกันตัวของเด็กหญิง ชีวิตของตำรวจตระเวนชายแดน เป็นต้น นอกจากนั้นยังจัดส่งอาสาสมัครไปสอนพลศึกษา กีฬา และเกมต่าง ๆ ในโรงเรียนที่อยู่ในข่ายได้รับความช่วยเหลือ เช่น ขาดแคลนครู เป็นต้น เพื่อร่วมมือกับโรงเรียนในการสั่งสอนและฝึกหัดเยาวชนของชาติให้เติบโตเป็นผู้ใหญ่ที่ดี เป็นกำลังของชาติต่อไป

1.2.4 แผนกบริการชุมชน (Community Service) แผนกบริการชุมชน เป็นแผนกที่มีการดำเนินงานอย่างกว้างขวางเพื่อการสงเคราะห์ชุมชนโดยตรง กิจกรรมต่าง ๆ ที่แผนกนี้จัดขึ้นเพื่อให้ความรู้ในด้านต่าง ๆ แก่ผู้ได้รับการสงเคราะห์ ซึ่งมีบุคคลหลายประเภท ตั้งแต่เด็กหญิงไปจนถึงแม่บ้าน เน้นหนักไปใน

การสอนวิชาการบ้านการเรือน และวิชาชีพต่าง ๆ ซึ่งผู้รับการสงเคราะห์สามารถนำไปประกอบอาชีพได้ เพื่อให้สอดคล้องกับนโยบายของรัฐบาลในการที่จะให้ทุกคนประกอบอาชีพ

ก. โครงการประจำ วิชาชีพดำเนินงาน สมาคม ฯ จะเชิญอาสาสมัครผู้มีความรู้และความชำนาญในด้านที่ต้องการมาสอนหรืออบรม เพื่อให้ผู้รับการสงเคราะห์ได้รับความรู้ที่ถูกต้อง สามารถนำไปปฏิบัติได้จริง ๆ สถานที่ที่ปฏิบัติงานของแผนกนี้จะใช้สถานที่ราชการหรือสถานที่ต่าง ๆ ที่จะไปสอน มีดังนี้ คือ

สถานพินิจและอบรมเด็กบางนา
 สถานพินิจและคุ้มครองเกเร็ดตระการ
 สถานอบรมและคุ้มครองหญิงไร้อาชีพปากเกร็ด
 ศาลเด็ก
 โรงเรียนเทศบาลลาดพร้าว
 ศูนย์เยาวชนหัวขวาง
 บ้านกสิศรชุมพาบาล

ตามสถานที่เหล่านี้ สมาคม ฯ จะจัดเจ้าหน้าที่และอาสาสมัครไปสอนและอบรมความรู้ต่าง ๆ อันสามารถจะนำไปใช้เป็นวิชาชีพได้ เช่น การประกอบอาหารชนิดต่าง ๆ การฝีมือ และประดิษฐ์วัสดุต่าง ๆ การตัดและตกแต่งผมสุภาพสตรีและสุภาพบุรุษ เป็นต้น

ข. โครงการพิเศษ แผนกบริการชุมชนยังได้จัดโครงการพิเศษขึ้นนอกเหนือจากการดำเนินงานตามโครงการประจำโดยร่วมมือกับทางราชการ คือ สมาคม ฯ จะเปิดชั้นอบรมและสอนเป็นพิเศษขึ้นในบริเวณสมาคม ฯ เอง ในหัวข้อต่าง ๆ กัน เช่น

ชั้นอบรมแม่บ้าน - จะเปิดอบรมและสอนวิชาการบ้านการเรือนแก่เด็กหญิงและสตรีที่มีความสนใจ เมื่อจบการอบรมแล้ว สมาคม ฯ ก็จะจัดหางานให้ผู้รับการอบรมเหล่านั้นได้มีงานอาชีพ เป็นผู้ช่วยเหลืองานบ้านตามบ้านที่มีผู้ต้องการ (คนรับใช้) โครงการนี้ได้ประโยชน์ทั้ง ๒ ด้าน คือ ด้านผู้รับการอบรม ก็จะได้มีความรู้ความสามารถ และมีงานทำ มีที่อยู่อาศัยอย่างปลอดภัย ด้านนายจ้างก็ได้รับความสะดวก ไม่ต้องไปอบรมสั่งสอนเอง เพราะจะได้คนที่ทำงานเป็นแล้วไปช่วยงาน

ชั้นอบรมพนักงานเสิร์ฟ - (Waitress Training) สมาคม ฯ ร่วมมือกับโรงแรมและภัตตาคาร จัดอบรมพนักงานเสิร์ฟแก่ผู้ที่สนใจจะประกอบอาชีพด้านนี้ โดยสมาคม ฯ จะจัดวางหลักสูตรว่าพนักงานเสิร์ฟควรจะต้องเรียนรู้อะไรบ้าง เมื่อจบการอบรมนี้แล้ว สมาคม ฯ ก็จะแจ้งไปยังโรงแรมและภัตตาคารต่าง ๆ เพื่อส่งผู้สำเร็จการอบรมแล้วไปทำงานต่อไป

ชั้นเรียนตัดเสื้อผ้า (Dressmaking Class) - แผนกบริการชุมชนจัดสอนตัดเสื้อผ้าขึ้นในบริเวณสมาคม ฯ สำหรับแม่บ้านที่มีรายได้น้อย หรือไม่มีความรู้ เพื่อให้มีวิชาชีพ สามารถหารายได้จาก การรับตัดเสื้อผ้าได้ เป็นการเพิ่มพูนรายได้ให้ครอบครัว และสามารถประหยัดรายจ่ายโดยการตัดเสื้อผ้าให้ตนเองและสมาชิกในครอบครัวได้

นอกจากนั้น แผนกบริการชุมชนยังเปิดชั้นเรียนอื่น ๆ ด้วยวัตถุประสงค์ในการเพิ่มพูนรายได้จากการขายสิ่งประดิษฐ์ด้วยฝีมือ แผนกบริการชุมชนจึงจัดหาผู้ชำนาญในวิชาการต่าง ๆ มาสอนให้แม่บ้านและผู้มีรายได้น้อย เพื่อให้มีวิชาชีพที่ได้ไปประกอบอาชีพได้ โดยพยายามจัดชั้นเรียนเหล่านี้ขึ้นมา เช่น ชั้นเรียนประดิษฐ์ดอกไม้ผ้าและระบายสี เป็นต้น

1.2.5 แผนกขยายงาน (Extension Programme) แผนกขยายงานของสมาคมฯ จะทำหน้าที่ในการสำรวจ บุกเบิก และขยายงานการดำเนินงานจากศูนย์กลางในสมาคม ฯ ออกไปตามย่านชุมชนอื่น ๆ ที่สมาคม ฯ เห็นว่าสมควรให้ความช่วยเหลือ และให้การสงเคราะห์ ในขั้นแรกสมาคม ฯ จะจัดส่งเจ้าหน้าที่และนักสังคมสงเคราะห์ออกไปในย่านที่ประชาชนหนาแน่น เพื่อสำรวจความเป็นอยู่ของชุมชนนั้นว่าเป็นอย่างไร มีความต้องการและขาดแคลนทางด้านอะไรบ้าง เป็นต้น เมื่อพบแล้วสมาคม ฯ ก็จัดวางแผนเพื่อการสงเคราะห์ให้ตรงกับความต้องการของเขา เช่น ในย่านคนมีรายได้น้อยในอาคารสงเคราะห์ดินแดงและห้วยขวาง ในครอบครัวหนึ่ง ๆ ทั้งพ่อและแม่จะต้องออกไปหารายได้นอกบ้าน มีปัญหาเรื่องการเลี้ยงดูลูกและไม่มีการอบรม สมาคม ฯ จึงจัดตั้งสถานเลี้ยงเด็กกลางวันขึ้นที่ดินแดง เป็นต้น ที่พระประแดง โรงเรียนเทศบาลและประชาบาลในอำเภอนั้นขาดแคลนอาหารบำรุงร่างกาย สมาคมฯ ก็จัดส่งนมไปเลี้ยงเด็กเป็นประจำ ขาดแคลนครูสอนการฝีมือก็จัดส่งไปให้ เป็นต้น เพื่อให้การดำเนินงานในท้องถิ่นนั้นเจริญก้าวหน้า สมาคม ฯ จึงได้เชิญผู้มีภูมิชำนาญในท้องถิ่นมาเป็นกรรมการเพื่อจะได้คุ้นเคยกับชาวบ้านและเข้ากันได้ ทั้งยังทราบถึงปัญหาและความต้องการของท้องถิ่นได้ดี เมื่อมันคงแล้วก็จะจัดตั้งเป็นศูนย์พัฒนาต่อไป

ศูนย์พัฒนาชุมชนพระประแดง สมาคมฯ ได้ร่วมมือกับอำเภพระประแดงใช้สถานที่บนที่ว่าการอำเภอเป็นศูนย์ดำเนินงานตามวัตถุประสงค์มาตั้งแต่ปี 2503 จนกระทั่งปี 2514 ผู้มีอุปการคุณแก่สมาคม ฯ ได้ยกที่ดินและบริจาคเงินเป็นค่าก่อสร้างอาคารให้ อาคารนี้สร้างสำเร็จในปี 2515 สมาคมฯ จึงได้มีอาคารศูนย์พัฒนาขึ้นเองที่พระประแดง ดำเนินการเช่นเดียวกับที่สมาคม ใจ.ศบย.ซี.เอ. กรุงเทพฯ แต่เป็นขนาดเล็กกว่า

โครงการขยายงานที่ชลบุรี สมาคมฯ ได้ขยายงานออกไปที่ชลบุรีในปี 2515 โดยติดต่อกับทางจังหวัด ไปทำการสงเคราะห์แก่นักโทษหญิงในเรือนจำจังหวัด สอน อ่าน เขียน ภาษาไทยและอังกฤษ สอนการฝีมือและอาหาร แล้วได้ขยายงานไปร่วมมือกับโบสถ์จีนและโบสถ์ไทย สอนกีฬา และสนทนากาการ สอนภาษาอังกฤษ และการฝีมือแก่แม่บ้าน และขยายงานออกไปถึงอำเภอบ้านบึง และตำบลหัวกัญแจต่อไป สมาคมฯ มีโครงการจะตั้งศูนย์และเพิ่มการให้คำแนะนำเรื่องการวางแผนครอบครัวต่อไป

โครงการขยายงานที่ดินแดง สอนกีฬาแก่เด็ก และวิชาการบ้านการเรือน สอนตัดเย็บเสื้อผ้าแก่แม่บ้าน

1.2.6 แผนกหอพัก (Hostels) เมื่อแรกตั้งสมาคม ใจ.ศบย.ซี.เอ. การดำเนินงาน

ขั้นต้นคือ จัดหาสถานที่เพื่อทำเป็นหอพักสำหรับนักศึกษาที่มีภูมิลำเนาอยู่ต่างจังหวัด และเข้ามาเรียนหนังสือ ในกรุงเทพฯ ได้มีที่อยู่อาศัยที่ปลอดภัย ใกล้โรงเรียนและมหาวิทยาลัย การคมนาคมสะดวก และมีแม่บ้าน คอยดูแลควบคุมความประพฤติ ต่อมาก็ได้ขยายตัวออกเป็นหลายหอพัก เพื่อสภาพสตรีที่ทำงานแล้ว และเพื่อ ชาวต่างประเทศที่เข้ามาในเมืองไทยจะได้มีที่พักราคาถูกอยู่ ปัจจุบันมีหอพักสำหรับพักได้ทั้งประจำและชั่วคราว 5หอพัก คือ

1. หอพักกัลยาณานุกูล (New Residence) เป็นหอพักจัดสำหรับสมาชิกชาวต่างประเทศที่เดินทางมาหรือผ่านประเทศไทย ได้พักในราคาถูกกว่าการพักที่โรงแรม ให้บริการในด้านการ จองตั๋ว วิทยากรติดต่อให้กับบริษัทเครื่องบิน เป็นต้น

2. หอพักสมิทธิมิตรวัฒนา (International Hostel)

3. หอพักจรัญญู (Chumroon Hostel)

4. หอพักเยาวชนสมาชิก (Youth Hostel)

ทั้ง 3 หอพักนี้จัดเป็นห้องๆละ 2 คน สำหรับสตรีที่ทำงานในกรุงเทพฯ ทั้งชาวไทยและชาว ต่างประเทศ เก็บค่าเช่าเป็นรายเดือน

5. หอพักนักเรียน (Student Hostel) จัดเป็นหอพักนักเรียน มีห้องอ่านหนังสือ และตู้เสื้อผ้า ให้สำหรับนักเรียนชั้นเตรียมอุดม อาชีวฯ และมหาวิทยาลัย ที่สามารถจะดูแลตัวเองได้ มี แม่บ้านคอยตรวจตรา ดูแลการกลับเข้าหอตามกำหนด ดูแลการเจ็บป่วย นอกจากนี้ สมาคม ฯ ยังจัดให้ มีการอบรมพิเศษ เช่น จัดรายการอภิปรายปัญหาต่าง ๆ ที่น่าสนใจโดยผู้ทรงคุณวุฒิ จัดงานเลี้ยงในเทศกาล อันควร จัดแข่งขันกีฬาเพื่อความสามัคคี เป็นต้น

1.2.7 แผนกพลานามัยและสันทนาการ (Health Physical Education and Recreation) แผนกนี้ดำเนินการเพื่อการมีสุขภาพดี และเพื่อการพักผ่อน โดยการออกกำลังกาย เพราะ สมาคม ฯ เห็นว่า เด็กที่กำลังเติบโตก็ดี ผู้ใหญ่ที่ทำงานใช้สมองก็ดี คนพิการที่ขาดความสามารถก็ดี เหล่า นี้ต้องการการออกกำลังกายที่ถูกต้อง เพื่อการเจริญเติบโตที่แข็งแรง เพื่อคลายความเคร่งเครียดของสมอง และรักษาสุขภาพพลานามัย เพื่อการรักษาพยาบาล สมาคมฯ จึงจัดสร้างสระว่ายน้ำขึ้นเพื่อสอนว่ายน้ำ และบริการแก่สมาชิกทั้งเด็กและผู้ใหญ่ ทั้งชายและหญิง และจัดสร้างโรงฝึกพละ (Gymnasium) ขึ้น ปัจจุบันสมาคม ฯ เปิดบริการแก่สมาชิกของแผนกดังนี้

1. เปิดสอนว่ายน้ำแก่คนทั่วไปที่ว่ายน้ำเป็นแล้ว
2. ชั้นเรียนว่ายน้ำ สำหรับผู้ที่ประสงค์จะเรียนว่ายน้ำให้ถูกวิธี
3. ทีมว่ายน้ำ สำหรับผู้ที่ประสงค์จะฝึกทำว่ายน้ำที่ถูกต้องและเพื่อการแข่งขัน
4. ชั้นเรียนยูโดและศิลปะการป้องกันตัว
5. ลานเสกกีด
6. แบดมินตัน

7. บาสเก็ตบอล
8. ปิงปอง
9. ชั้นกายบริหารและยิมนาสติก
10. ชั้นโยคะ
11. ชั้นบัลเล่ต์และโมเดิร์นแดนซ์
12. ชั้นลีลาศ
13. สอนว่ายน้ำสงเคราะห์คนพิการ หูหนวก ตาบอด ปัญญาอ่อน

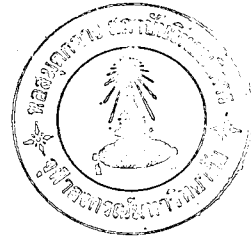

1.2.8 แผนการศึกษา (Education and Training Programme) แผนการศึกษาของสมาคมฯ จัดเป็นหลายประเภททั้งในรูปแบบโรงเรียนประถมศึกษาและชั้นเรียนพิเศษต่าง ๆ ทั้งนี้อยู่ในความควบคุมของกระทรวงศึกษาธิการ โดยมีวัตถุประสงค์เพื่อส่งเสริมการศึกษาของเยาวชนของชาติ แบ่งออกเป็น 7 ประเภท คือ

1. สถานเลี้ยงเด็กกลางวัน (Day Nursery) มี 3 แห่ง คือ ที่โรงเรียนจรัสวิทยาคาร ถนนสาทร สถานเลี้ยงเด็กกลางวันดินแดง ในบริเวณโรงเรียนพิบูลประชาสรรค์ และที่ศูนย์พัฒนาชุมชนพระประแดง ทั้ง 3 แห่งมีวัตถุประสงค์เดียวกันในการที่จะช่วยแบ่งเบาภาระการเลี้ยงดูบุตรในครอบครัวที่บิดามารดาต้องออกไปทำงานนอกบ้านทั้งสองคน ให้ถูกวิธีตามสุขลักษณะ การให้อาหารที่ถูกต้องสัมพันธ์กับความเจริญเติบโตของเด็ก และการสอนให้เด็กรู้จักช่วยเหลือตัวเอง เรียนรู้สิ่งต่าง ๆ รอบตัว และเป็นการเตรียมเด็กที่จะเข้าเรียนหนังสือในโรงเรียนต่อไป

2. โรงเรียนประถมศึกษา (Primary School) สมาคมฯ จัดตั้งโรงเรียนจรัสวิทยาคารเป็นโรงเรียนประถมศึกษา รับเด็กตั้งแต่ชั้นอนุบาล ถึง ประถมปีที่ 4 สอนตามหลักสูตรของกระทรวงศึกษาธิการ

3. โรงเรียนการศึกษาผู้ใหญ่ (Literacy Class) ร่วมมือกับกระทรวงศึกษาธิการจัดสอนการศึกษาผู้ใหญ่ระดับ 1, 2 และ 3 ในตอนกลางคืน เพื่อเป็นการช่วยเหลือให้เด็กที่ต้องช่วยผู้ปกครองประกอบอาชีพในตอนกลางวัน ได้มีโอกาสศึกษาหาความรู้ใส่ตนเพื่อความเจริญก้าวหน้าต่อไป

4. โรงเรียนกวดวิชาภาคฤดูร้อน (Summer School) ในตอนปิดภาคเรียน ฤดูร้อนเด็กนักเรียนมีเวลาว่างมาก เพื่อเป็นการสนับสนุนให้นักเรียนใช้เวลาว่างในการทบทวนวิชาความรู้ที่เรียนผ่านไปแล้วและเตรียมตัวสำหรับวิชาใหม่ในปีการศึกษาต่อไป จึงเปิดกวดวิชาภาคฤดูร้อนขึ้น ตั้งแต่ชั้นประถมศึกษาปีที่ 7 ถึง มัธยมศึกษาปีที่ 5 เฉพาะวิชาภาษาอังกฤษ คณิตศาสตร์ และวิทยาศาสตร์ โดยสมาคมฯ จัดเชิญอาจารย์ผู้ชำนาญการสอนในวิชานั้น ๆ มาสอน

5. โรงเรียนเลขานุการ (Secretarial School) ตั้งขึ้นในปีการศึกษา 2516 เป็นปีแรก เปิดรับเด็กหญิงที่จบชั้นมัธยมศึกษาปีที่ 3 เข้าเรียนวิชาเลขานุการ เป็นเวลา 3 ปี ตาม

หลักสูตรโรงเรียน เลขานุการของต่างประเทศ เพื่อฝึกวิชาชีพให้แก่เด็กหญิง เหล่านี้สามารถออกไปทำงาน ได้อย่างมีประสิทธิภาพ นอกจากการเรียนปกติแล้ว ยังเปิดสอนภาคค่ำมีชั้นอบรมพิเศษเพียง 6 เดือน สำหรับผู้ที่ทำงานแล้วประสงค์จะหาความรู้เพิ่มเติม ชั้นเรียนชาวเลข ชั้นเรียนพิมพ์ดีด สำหรับผู้ที่สนใจ เฉพาะบางวิชาก็สามารถเรียนได้

6. ชั้นเรียนภาษาอังกฤษ (English Class) สมาคมฯ เปิดสอนชั้นภาษาอังกฤษ สำหรับสมาชิกและผู้สนใจ แบ่งเป็น 3 ระดับ คือ

ก. ระดับต้น (Beginner) สำหรับผู้ที่เริ่มเรียน

ข. ระดับกลาง (Intermediate) สำหรับนักเรียนชั้น มัธยมศึกษาปีที่ 3 - 5

ค. ระดับสูง (Advanced) สำหรับชั้นมหาวิทยาลัย และผู้ที่กำลังจะไปศึกษาต่อ ต่างประเทศ และผู้ทำงานแล้ว

ชั้นภาษาอังกฤษจะสอน อ่าน เขียน และ สนทนาด้วย เปิดหลายชั้นตามเวลาที่นักเรียน สะดวก

7. ชั้นเรียนภาษาไทย (Thai Class) สำหรับชาวต่างประเทศที่ประสงค์จะ เรียนภาษาไทยทั้งอ่าน เขียน และสนทนา จัดเวลาสอนตามระดับของนักเรียน

8. บริการทางการศึกษา (Education Service) แผนกการศึกษาของสมาคมฯ ให้บริการทางการศึกษาตามวัตถุประสงค์ในการสงเคราะห์ผู้ขาดแคลนของสมาคมฯ เช่น ร่วมมือกับ มูลนิธิ เฟอร์ล เอส บัค รับเด็กจากมูลนิธิ เข้าเรียนในโรงเรียนอนุบาลและประถมโดยไม่เก็บค่าเล่าเรียน เด็กเหล่านี้เป็นลูกของทหาร ส.ไอ.ที่เกิดจากเมียเช่าและพ่อแม่ทอดทิ้ง ไม่เลี้ยงดู ปล่อยไว้ก็จะเติบโตไป เป็นปัญหาสังคม จึงต้องสงเคราะห์ตั้งแต่เยาว์วัย

9. ความร่วมมือกับผู้ปกครอง (Parents Co-op) เป็นงานที่ร่วมมือกันระหว่าง ผู้ปกครองและครูอาจารย์ในการจัดการศึกษาสมัยใหม่ โดยผู้ปกครองและครูจะมาพบกันพูดถึงปัญหาของ เด็กทั้งที่บ้านและที่โรงเรียน เพื่อให้การอบรม เด็กสอดคล้องกันในแนวเดียวกัน และขจัดช่องว่างระหว่าง เด็กกับผู้ปกครองและครู เป็นการป้องกันและแก้ปัญหาวัยรุ่น

1,2,9 แผนกสมาชิก (Membership) เป็นแผนกที่จัดการเกี่ยวกับสมาชิกทั้งหมด เป็น แผนกที่รับชำระค่าสมาชิก จัดส่งข่าวสารต่าง ๆ ไปยังสมาชิก ส่งบัตรเชิญในงานต่าง ๆ ที่สมาคมฯ จัด ขึ้น จัดส่งบัตรเลือกตั้ง ออกร้านในงานบazaar ประสานงานด้านอื่น ๆ ระหว่างสมาชิกกับสมาคมฯ ทั้งหมด งานประจำที่จัด เป็นการสมาชิกสัมพันธ์ ให้บรรดาสมาชิกได้เข้ามาพบปะกัน ได้เข้ามาร่วมกิจกรรมต่าง ๆ ที่สมาคมฯ จัดขึ้น และได้เข้ามาเป็นอาสาสมัคร ช่วยงานของสมาคมฯ และมีส่วนในการบริหารสมาคมฯ

งานเลี้ยงต่าง ๆ ที่สมาคมฯ จัดขึ้น เช่น เลี้ยงน้ำชา งานที่ระลึกวันสหประชาชาติ งาน ประชุมสามัญประจำปี งานบazaar เป็นต้น เหล่านี้จะเชิญสมาชิกและขอความร่วมมือ งานทั้งหมดของ สมาคมฯ จึงจะดำเนินไปได้

1.2.10 แผนกศาสนา (Religious Education) สมาคม ไว.ดับยู.ซี.เอ. เป็นสมาคมที่สร้างขึ้นโดยคริสเตียน ดังนั้นแผนกที่จะละเว้นไม่ได้คือ การสอนศาสนา แม้จะไม่ได้สร้างขึ้นเพื่อการสอนศาสนาก็ตาม แต่ในการทำพิธีการต่าง ๆ เช่น พิธีเปิดอาคาร พิธีเปิดประชุม เป็นต้น ก็จะต้องมีการอธิษฐานทางศาสนาคริสต์ แต่สมาคมฯ ไม่ได้มีศาสนาจารย์ไว้เอง ก็จะไปเชิญศาสนาจารย์มาจากโบสถ์หรือจากสภาคริสตจักร นอกจากพิธีการต่าง ๆ แล้ว สมาคมฯยังจัดให้มีการสอนศาสนาและประชุมอธิษฐานของเจ้าหน้าที่และคนงานของสมาคมฯ สัปดาห์ละ 1 ครั้ง โดยเชิญศาสนาจารย์และผู้เป็นพยานมาพูดให้ฟัง มีการร้องเพลงสวดและอธิษฐานเป็นประจำ นอกจากนี้ จะมีโปรแกรมวันอธิษฐานสากลทั่วโลก (World Day of Pray) และสัปดาห์อธิษฐานสากล (World week of Pray) ซึ่งคริสตจักรทั่วโลกได้พร้อมใจกันจัดขึ้นในวันและสัปดาห์ตรงกันเพื่อจะอธิษฐานแก่ชาวโลกพร้อมๆ กัน สมาคม ไว.ดับยู.ซี.เอ. ร่วมกับสมาคม ไว.เอ็ม.ซี.เอ. และสภาคริสตจักรแห่งประเทศไทย ก็ได้จัดงานขึ้น มีการอธิษฐานการบรรยาย และพิธีการทางศาสนาอื่น ๆ ร่วมกันตามหลักความเชื่อทางศาสนาของสมาคม ฯ

ศูนย์วิทยทรัพยากร
จุฬาลงกรณ์มหาวิทยาลัย