

## รายการอ้างอิง

### ภาษาไทย

จุมพล รอดคำดี. คู่มือการผลิตรายการวิทยุกระจายเสียง. กรุงเทพมหานคร: ภาควิชาสื่อสารมวลชน คณะนิเทศศาสตร์ จุฬาลงกรณ์มหาวิทยาลัย, 2525.

นภาพรณ์ อัจฉริยะกุล และวิจิตร ภักดีรัตน์. "ความหมายและความสำคัญของวิทยุกระจายเสียงและวิทยุโทรทัศน์" ในเอกสารการสอนชุดวิชาความรู้เบื้องต้นเกี่ยวกับวิทยุและโทรทัศน์ หน่วยที่ 1 กรุงเทพมหานคร: ฝ่ายการพิมพ์มหาวิทยาลัยสุโขทัยธรรมมาธิราช, 2530.

พัชนี เชษจรรยา เมตตา กฤติวิทย์ ถิรนนท์ อนวัชศรีวงศ์. แนวคิดหลักนิเทศศาสตร์. กรุงเทพมหานคร: จุฬาลงกรณ์มหาวิทยาลัย 2535.

ภักธิดา พันธุมเสน. "การใช้ประโยชน์และความพึงพอใจจากสื่อมวลชนของนักเรียนโรงเรียนสตรีรัตนบุรี ปีการศึกษา 2535". วิทยานิพนธ์ปริญญามหาบัณฑิต บัณฑิตวิทยาลัย จุฬาลงกรณ์มหาวิทยาลัย, 2536.

ยุบล เบญจรงค์กิจ. "การใช้สื่อมวลชนเพื่อประโยชน์และความพึงพอใจ : ทฤษฎีงานวิจัยและข้อเสนอแนะต่อการศึกษา นิเทศศาสตร์" วารสารนิเทศศาสตร์. 6 สิงหาคม 2528 : 32-38

ยุบล เบญจรงค์กิจ. การวิเคราะห์ผู้รับสาร. กรุงเทพมหานคร: คณะนิเทศศาสตร์ จุฬาลงกรณ์มหาวิทยาลัย, 2534.

ศิริชัย ศิริกายะ. "รูปแบบของการสื่อสารข่าวในปัจจุบันพัฒนาได้สอดคล้องกับยุคหรือไม่"  
ไทยรัฐ, 24 กรกฎาคม 2535 : 5

ศิริชัย ศิริกายะ และกาญจนา แก้วเทพ. ทฤษฎีการสื่อสารมวลชน.

กรุงเทพมหานคร: ภาควิชาการสื่อสารมวลชน คณะนิเทศศาสตร์  
จุฬาลงกรณ์มหาวิทยาลัย, 2533.

สวณิต ยมาภัย ระวีวรรณ ประกอบผล.

แบบจำลองการสื่อ สำหรับการสื่อสารมวลชน. กรุงเทพมหานคร :  
โรงพิมพ์จุฬาลงกรณ์มหาวิทยาลัย, 2528.

สุโขทัยธรรมมาธิราช, มหาวิทยาลัย. สาขานิเทศศาสตร์. "เอกสารประกอบชุดวิชาหลัก  
และทฤษฎีการสื่อสาร, หน่วยที่ 9-15" (2529 : 634)

สุชา จันทรเอม. จิตวิทยาวัยรุ่น. กรุงเทพมหานคร: โรงพิมพ์ไทยวัฒนาพานิช, 2529.

#### ภาษาอังกฤษ

DeFleur, M.L. Theory of Mass Communication. New York :  
David Mckay, 1976.

Greenburg, B.S "Gratification of Television View and  
Their Correlates for British Children" in  
Blumer, F.G. and Katz E. (eds). The Uses of  
Mass Communication. Beverly Hill : Sage  
Publications, 1972.

Katz, E and Lazarsfeld, Pual F. Personal Influence ;  
The Port Played by people in the flow of Mass  
Communication. New York : The Free Press, 1964.

Katz, E. Blumer, J.G. and Gurevitch. "Utilisation of  
Mass Communication by the Individual."  
The Uses of Mass Communication. Beverly  
Hill : Sage Publication, 1972.

Katz, E.M. Gurevitch, and H. Hass (1973) "On the  
Use of Mass Media for Important things"  
American Sociological Review. 38. 2.  
April : 164-181

McQuail, Dennis and Windahl, Sven. Communication  
Models : The study of Mass Communication.  
New York : Longman, 1981.

ศูนย์วิทยทรัพยากร  
จุฬาลงกรณ์มหาวิทยาลัย



ภาคผนวก  
ตัวอย่างแบบสอบถาม

ศูนย์วิทยทรัพยากร  
จุฬาลงกรณ์มหาวิทยาลัย

แบบสอบถาม  
การใช้สื่อวิทยุและโทรทัศน์

การเปิดรับวิทยุ

1. โดยปกติท่านฟังวิทยุบ่อยแค่ไหน
  - ก) ทุกวัน
  - ข) บ่อยครั้ง
  - ค) นาน ๆ ครั้ง
  - ง) ไม่ได้ฟังเลย เพราะ.....
  
2. ท่านฟังวิทยุโดยเฉลี่ยต่อวันใช้เวลานานเท่าใด
  - ก) มาก
  - ข) ค่อนข้างมาก
  - ค) ค่อนข้างน้อย
  - ง) น้อย
  
3. เหตุผลที่สำคัญในการฟังวิทยุ คือ
  - ก) เพื่อความสนุกสนาน บันเทิง ตื่นเต้น
  - ข) ต้องการทราบความเคลื่อนไหวของบ้านเมือง และหาข้อมูลในเรื่องต่าง ๆ
  - ค) เพื่อหนีจากความเบื่อหน่ายจากปัญหาชีวิตประจำวัน
  - ง) นิสัยชอบฟัง เอาวิทยุเป็นเพื่อนแก้เหงา เพื่อความสบายใจ



5. สถานีวิทยุใด ที่ท่านเปิดรับฟังบ่อยที่สุด.....  
รายการ.....

### การเปิดรับโทรทัศน์

1. ท่านดูโทรทัศน์บ่อยแค่ไหน
  - \_\_\_ ก) บ่อยครั้ง
  - \_\_\_ ข) ค่อนข้างบ่อยครั้ง
  - \_\_\_ ค) นาน ๆ ครั้ง
  - \_\_\_ ง) ไม่ได้ดูเลย เพราะ.....
  
2. ท่านดูโทรทัศน์โดยเฉลี่ยต่อวันใช้เวลานานเท่าใด
  - \_\_\_ ก) มาก
  - \_\_\_ ข) ค่อนข้างมาก
  - \_\_\_ ค) ค่อนข้างน้อย
  - \_\_\_ ง) น้อย
  
3. เหตุผลที่สำคัญที่สุดในการดูโทรทัศน์ คือ
  - \_\_\_ ก) เพื่อความสนุกสนาน บันเทิง ตื่นเต้น
  - \_\_\_ ข) ต้องการทราบความเคลื่อนไหวของบ้านเมือง  
และหาข้อมูลในเรื่องต่าง ๆ
  - \_\_\_ ค) เพื่อหนีจากความเบื่อหน่ายจากปัญหาชีวิตประจำวัน
  - \_\_\_ ง) นิสัยชอบฟัง เอาวิทยุเป็นเพื่อนแก้เหงา เพื่อความสบายใจ

## 4. ในการดูโทรทัศน์ ท่านดูรายการต่อไปนี้

รายการ	บ่อยครั้ง	ค่อนข้างบ่อยครั้ง	นาน ๆ ครั้ง	ไม่ได้ฟังเลย
1. ข่าวในประเทศ 2. ข่าวต่างประเทศ 3. ข่าวกีฬา 4. ข่าวบันเทิง 5. รายการวิเคราะห์ข่าว 6. รายการสารคดีต่าง ๆ เช่น วัฒนธรรม, สิ่งแวดล้อม ชีวิตสัตว์ 7. รายการอภิปราย สนทนา หรือรายการ เกี่ยวกับความรู้, ทางการเมือง, การแพทย์ 8. รายการเพลง, ดนตรี 9. รายการละคร 10. รายการภาพยนตร์ 11. รายการสำหรับผู้หญิง 12. รายการสำหรับเด็ก 13. รายการการ์ตูน 14. อื่น ๆ ..... ..... ..... .....				



5. สถานีวิทยุใด ที่ท่านเปิดรับฟังบ่อยที่สุด.....  
รายการ.....



ศูนย์วิทยุทรัพยากร  
จุฬาลงกรณ์มหาวิทยาลัย

## รายชื่อของคณงานไร่อ้อยที่ได้ไปศึกษาข้อมูล

- |                   |  |  |
|-------------------|--|--|
| 1. นายสมาน        | ปัจจาคะ  | เป็นผู้ใหญ่บ้านของหมู่บ้านหนองประเสวีรัฐ หมู่ที่ 10 อำเภอหนองแสง จังหวัดอุดรธานี หน้าที่รับจ้างเป็นหัวหน้าคณงานไร่อ้อย "ไร่ศรีไสว" |
| 2. นายมล          | ปัจจาคะ  | ลูกชายผู้ใหญ่บ้าน เป็นหัวหน้ากลุ่มคณงานไร่อ้อย   |
| 3. นายสมพงษ์      | โคตรเมือง                                      | คณงาน-ขับรถไถไร่และขับรถบรรทุก 10 ล้อ ชนคณงานและไร่อ้อย  |
| 4. นางเพลิน (แขก) | กลิ่นเทียน<br>(ภรรยาของนายสมพงษ์<br>โคตรเมือง) | คณงาน-ดูแล ไร่อ้อยและตัดอ้อย   |
| 5. นางระเบียบ     | จันโยธา  | " "  |
| 6. นางธรรมมา      | โกคา   | " "  |
| 7. น.ส. บุญช่วย   | จันทร์ดวง                                      | " "  |
| 8. นายบุญมา       | สมศิลป์  | " "  |
| 9. น.ส. ทองฉัตร   | รอบล่า   | " "  |
| 10. นางวันเพ็ญ    | วุฒิเสลา                                       | " "  |
| 11. นางสมพร       | ดีสิน  | " "  |

12.นางทองจันทร์	สุรินกุล	คนงาน-ดูแล	ไร่อ้อยและตัดอ้อย
13.นางอรุณ	สุรินกุล	"	"
14.นางภักดิ์	ยิ่งทนต์	"	"
15.นางบุญจร	จันทร์โมคา	"	"
16.นางอัมพร	ชอดแก้ว	"	"
17.นางวันเพ็ญ	วุฒิสเล่า	"	"
18.นางบุญเลี้ยง	จงฤชา	"	"
19.นายสมกาย	ศรืหาพณ	"	"
20.นางชน	แหววาว	"	"
21.นายสา	ชินพระวอ	"	"
22.นายบุญล้น	วังคะฮา	"	"
23.นายม้วน	เพชรภัย	"	"
24.นายทา	สุวรรณโคตร	"	"
25.นายพืด	ไมตรีแพน	"	"
26.นายสุวรรณ	ศรีหนาท	"	"

27. นายคัมภีร์	ภาคาม	คนงาน-ดูแล	ไร่อ้อยและตัดอ้อย
28. นางคำแพ	โอซารส	"	"
29. นางหนู	แสนคำ	"	"
30. นางหยาด	ศรีทอง	"	"
31. นางเลื่อน	แสงยม	"	"
32. นายแสง	จันทร์เมืองค	"	"
33. นายทอง	บอมโคตร	"	"
34. นางงาน	พรโมลา	"	"
35. นางเฉลียง	พรมจันทร์	"	"
36. นางทองแถม	ภูมิแสนโคตร	"	"
37. นายอดุลย์	ภูปัญญา	"	"
38. นายชัยนาท	พงเกษม	"	"
39. นายบาง	มาดมี	"	"
40. นายสวัสดิ์	นาคเกษม	"	"
41. นายสุบิน	วังคำแหง	"	"

42. นายประสิทธิ์	จันทร์โท	คนงาน-ดูแล	ไว้้อยและตัด้อย
43. นายบุญถม	คำคุณ	"	"
44. นายเพชร	พิมพ์ศรี	"	"
45. นางนันทา	สุขชำนาญ	"	"
46. นางไฮ	ต๋ิ่งชัยสง	"	"
47. นายสวัสดิ์	กองทุ่งมด	"	"
48. นางแสง	รัตทา	"	"
49. นายอุดม	ไกรทิพย์	"	"
50. นายสุข	พร้อมศิลป์	"	"
51. นางสาวทอง	อุตรน	"	"
52. นางพช	สวนศิริ	"	"
53. นายวันชัย	สุขประเสริฐ	"	"
54. นายสมพร	ศรีแสง	"	"
55. นายคำ	คำพาบุตร	"	"
56. นางเหมือน	คำผาสุข	"	"

57. นายสำราญ	สุภแดง	คนงาน-ดูแล	ไว้ห้องและตัดห้อง
58. นายเสาวี	จุฬี	"	"
59. นายทุม	บุญเรือง	"	"
60. นายลบ	ชะมูล	"	"
61. นายดอน	ศรีวรรณโน	"	"
62. นายไพฑูรย์	โสภณรัตน์	"	"
63. นางเกตุ	ศรีจุลณีย์	"	"
64. นางบุญหนา	รักษาหาร	"	"
65. นางพัต	ศรีนารณาวา	"	"
66. นางไฉ่	พันพินิจ	"	"
67. นางสุนี	อุดมกิจ	"	"
68. นายหม่น	ศรีระวงษ์	"	"
69. นายไพโร	เหล่าวงษ์ศรี	"	"
70. นายสมหมาย	ป้อมคำบง	"	"
71. นางบัว	โชคบรรดิษ	"	"

72.นางพรเพ็ญ	ภัคษาหาร	คนงาน-ดูแล	ไร่อ้อยและตัดอ้อย
73.นางสัมพันธ์	ชำนาญ	"	"
74.นางสมบัติ	จันทะชุม	"	"
75.นางบุญมี	เชิญชม	"	"
76.นางสมเพศ	ทองวัน	"	"
77.นางเทา	ดองคำ	"	"
78.นายคมกฤษ	จันทมาตร	"	"
79.นางทองใบ	พรมลี	"	"
80.นางปยุ	ไทยวังชัย	"	"
81.นางทองเพียร	บุตรโม	"	"
82.นางดวงจันทร์	มหา	"	"
83.นางเสาวณี	แสงชัยยา	"	"
84.นายชาย	หาสงคราม	"	"
85.นางนันทา	ทองนิน	"	"
86.นางประคอง	วงษ์เปลี่ยว	"	"

87.นางเหรียญ	นวลบุญมา	คนงาน-ดูแล	ไร่อ้อยและตัดอ้อย
88.นางอ้วน	เสวีคาร	"	"
89.นางวงษ์	แคว้นเขาเม็ง	"	"
90.นางเกษร	วงษ์นันทา	"	"
91.นางพิศมัย	อุชชาชน	"	"
92.นางอำนาจ	วรไกร	"	"
93.นางสร	ภักดีวาปี	"	"
94.นางคำพันธ์	ฮะชัยแก้ว	"	"
95.นายใบ	ศรีหะบุตร	"	"
96.นายสงวน	นาสุริวงศ์	"	"
97.นายบัวสอน	งามเหล่า	"	"
98.นางหล่อน	เหง่าวิลลา	"	"
99.นางหนู	กะกุลนิตย์	"	"
100.นางน้อย	ชัยรินทอน	"	"
101.นางสุวรรณา	สงวนวงษ์	"	"



- |                |                                      |   |
|----------------|--------------------------------------|---|
| 102.นางโอม     | เหง่าวิลลา                           | คนงาน-ดูแล ไร่อ้อยและตัดอ้อย            |
| 103.น.ส.สายฝน  | แนวน้อย (อู๋)                        | " "                                     |
| 104.ต.ญ.นิตยา  | อาจอิง (ป้อม)                        | " "                                     |
| 105.นางคำพร    | ขอนแก่น                              | " "                                     |
| 106.นายไพโรจน์ | เรียงจิตรนุกูล                       | ช่างซ่อมรถบรรทุกและรถแทรกเตอร์ไร่ศรีไสว |
| 107.นางดรรชนี  | เรียงจิตรนุกูล<br>(ภรรยา นายไพโรจน์) | แม่บ้าน - ดูแลไร่อ้อย                   |
| 108.นายสมโภชน์ | มูลปล้องบัว                          | ชาวไร่อ้อยและเป็นเจ้าของไร่             |
| 109.นายมานิช   | เรียงจิตรนุกูล                       | ชาวไร่อ้อยและเป็นเจ้าของไร่             |
| 110.นายบำรุง   | จารุพงษ์ทวีช                         | ชาวไร่อ้อยและเป็นเจ้าของไร่             |

ศูนย์วิทยทรัพยากร  
จุฬาลงกรณ์มหาวิทยาลัย



ภาคผนวก ก

ศูนย์วิทยทรัพยากร  
จุฬาลงกรณ์มหาวิทยาลัย



ภาพที่ 1 บริเวณหน้าไร่ "ศรีไสว"



ภาพที่ 2 พื้นที่ปลูกอ้อย



ภาพที่ 3 ที่ทำการผู้ใหญ่บ้านและหอกระจายข่าว

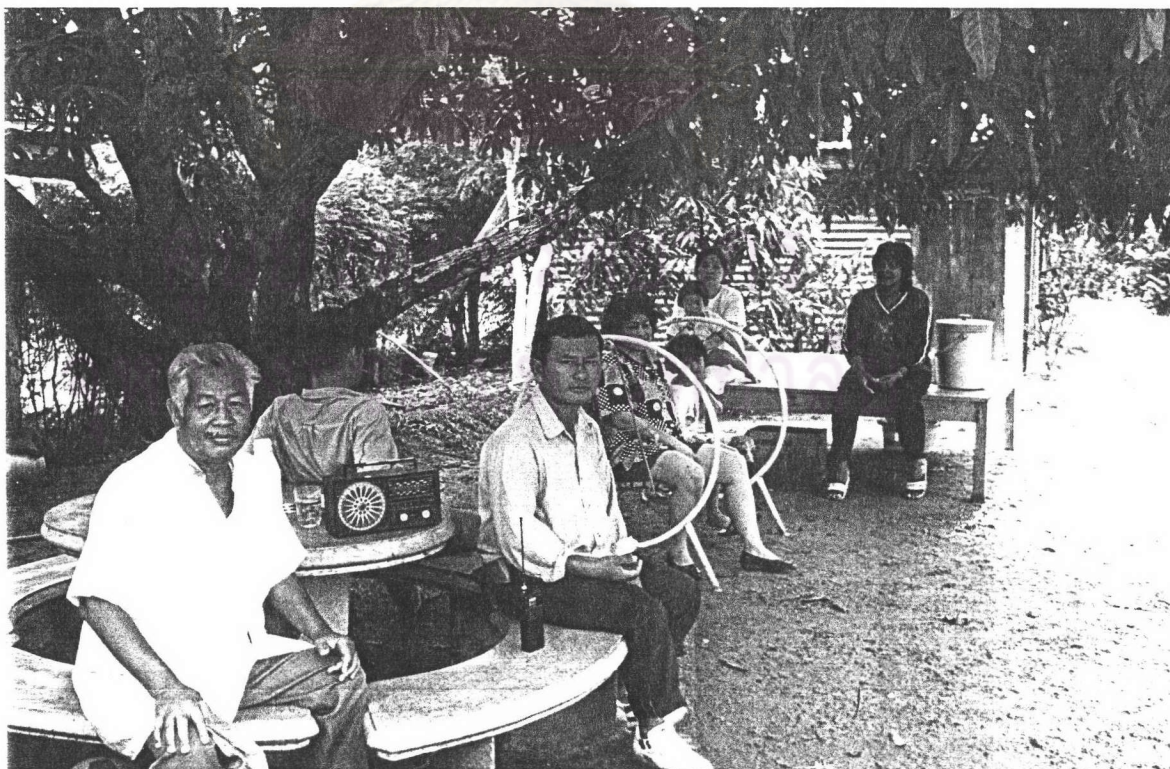

ภาพที่ 4 การใช้สื่อวิทยุ ขณะพักผ่อนของคนงาน

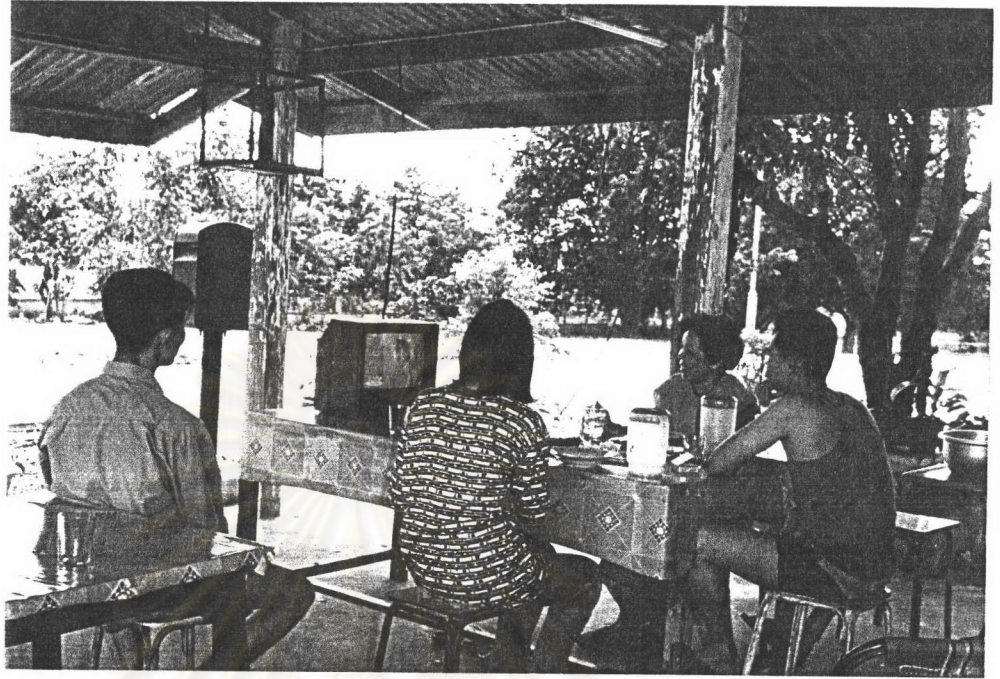

ภาพที่ 5 การใช้สื่อโทรทัศน์ ร่วมกันภายในร้านค้า



ภาพที่ 6 การใช้สื่อวิทยุ ร่วมกันภายในร้านค้า

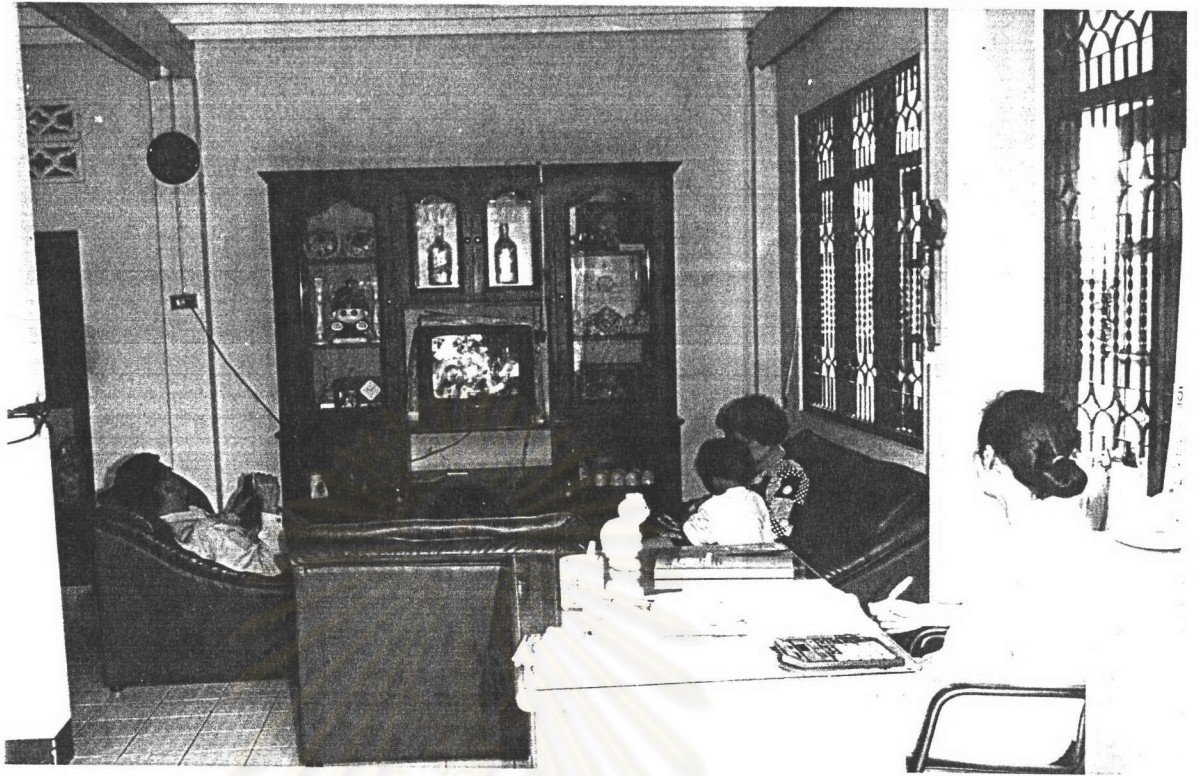

ภาพที่ 7 การใช้สื่อโทรทัศน์ ร่วมกันภายในครอบครัว

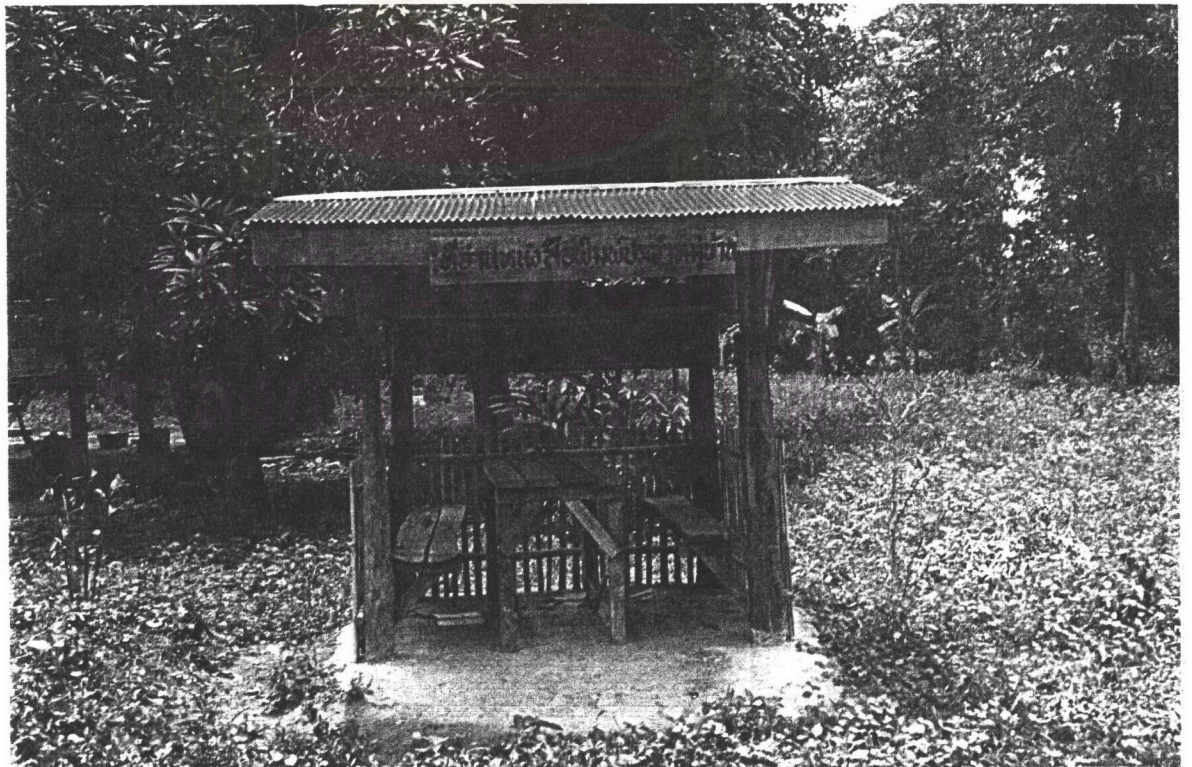

ภาพที่ 8 ที่อ่านหนังสือประจำหมู่บ้านหนองประเสริญ



ภาพที่ 9 คนงานกำลังไปทำงานในไร่อ้อย

ศูนย์วิทยพัทยากร  
จุฬาลงกรณ์มหาวิทยาลัย

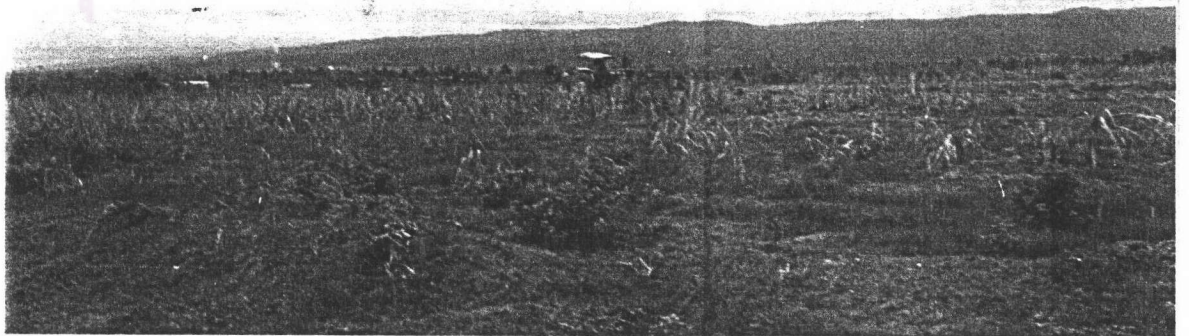

ภาพที่ 10 รถแทรกเตอร์ กำลังปรับพื้นดิน เพื่อทำการปลูกอ้อย



ภาพที่ 11 ผู้วิจัย อยู่ที่หน้าสำนักงานเกษตรอำเภอหนองแสง



ภาพที่ 12 หมู่บ้านคนงานภายในไร่อ้อย



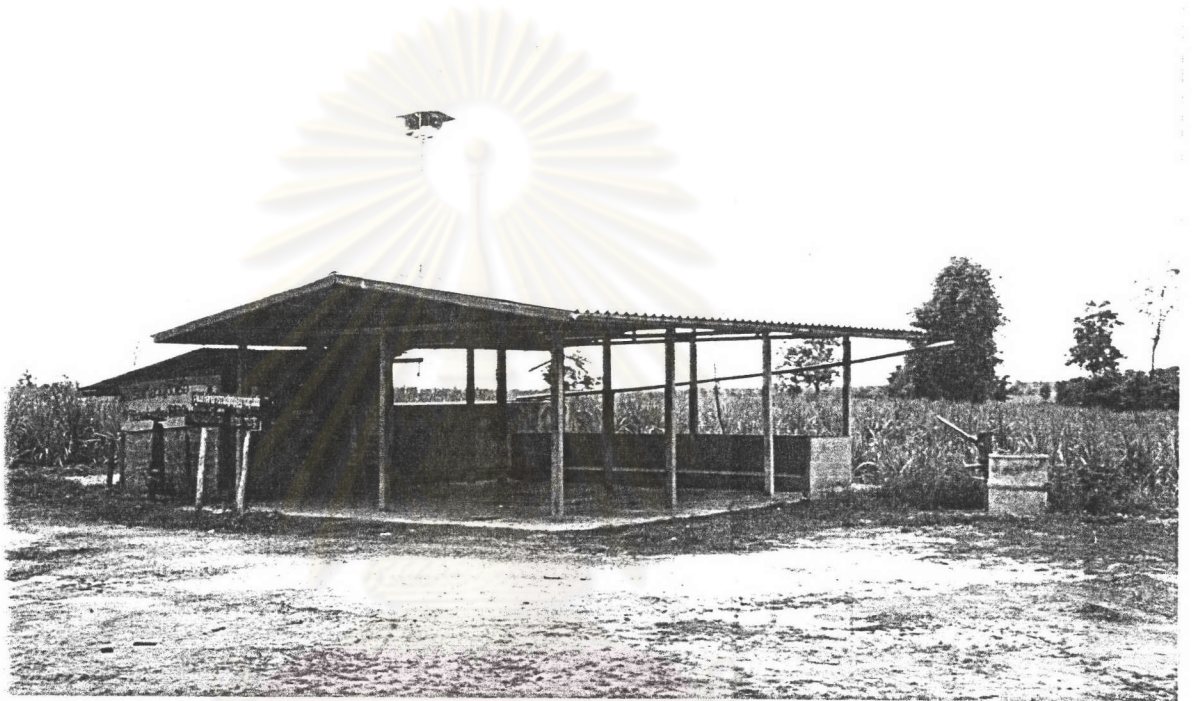

ภาพที่ 13 ศาลาเอนกประสงค์ใช้เป็นที่ประชุมและหอกระจายข่าว ประจำหมู่บ้าน

ศูนย์วิทยทรัพยากร  
จุฬาลงกรณ์มหาวิทยาลัย

จาก "สิ่งนาง"  
ผลพลอยได้



มนต์สิทธิ์ คำสร้อย



ศูนย์วิทย  
จุฬาลงกรณ์

ลูกทุ่งสาวจินตหรา พูนลาภ.



ศรัณยู วงษ์กระจ่าง



นิดา มหะเพชศิริ



อัมรินทร์ บุญยรัต



โรมิณกร พิมพ์รัตน์



สุวong บูณเลิศ

# บุปผารักลูกแก้ว



บทประพันธ์ของ นิดา มหะเพชศิริ  
บทโทรทัศน์ และ สักการ ภาสกร 20:30 น.

ก๊วย ฌ ตะกั่วทอง  
กุลสตรี ศิริพงษ์ปรีดา



ศูนย์วิทยุภาพ  
จุฬาลงกรณ์มหาวิทยาลัย  
**ภูตผี**

บทประพันธ์ของ 'สุมิตร'  
วันจันทร์-อังคาร เวลา 20.30 น.

ชุนันท์ ภรณ์นตรี  
ปิฎาพร รัตนากร  
พิทยา ณ ระนอง



พยทรัพย์  
การณมมาวิง  
**กษัตริย์**

บทประพันธ์ของ 'กึ่งจักร'  
ทุกวันพุธ และ ทุกที่สบัติ เวลา 20.30 น.



**ข่าวเกษตรกร**  
การเพาะเห็ดหอมจากขี้เลื่อย

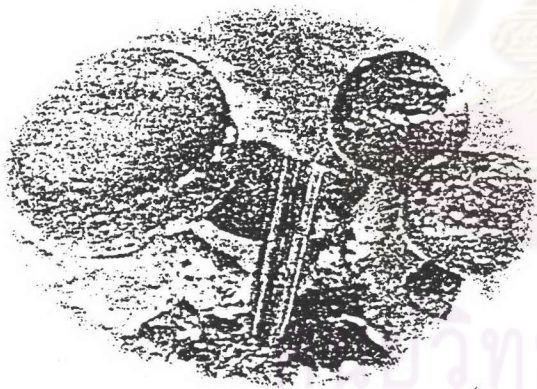

จุฬาลงกรณ์

**พบหมอศิริราช**

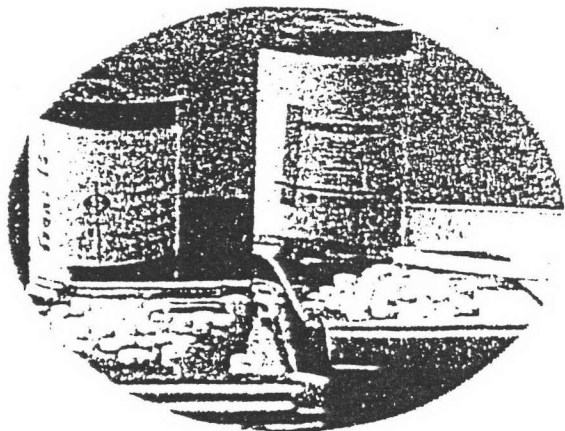







ภาคผนวก ข

ศูนย์วิทยทรัพยากร  
จุฬาลงกรณ์มหาวิทยาลัย

อุดรธานี เป็นจังหวัดทางภาคตะวันออกเฉียงเหนือของประเทศไทย เป็นดินแดนที่มีอารยธรรมและโบราณคดีเก่าแก่แห่งหนึ่งของโลก พื้นที่ส่วนใหญ่เป็นที่ราบสูงทิศตะวันออกพื้นที่ที่เลี้ยวลาดลงสู่น้ำโขง ตันทิศตะวันตกมีภูเขาและป่าติดต่อกันเป็นแนวยาวตามเขตแดนจังหวัด มีพื้นที่รวมทั้งหมด 15,589 ตารางกิโลเมตร



**Udon Thani Province Located on the northeastern plateau of Thailand. It has an area of 15,589 square kilometers and is predominantly plateau. On the west, a continuous chain of forested mountains runs southwards along the province's territorial boundary and curves eastwards. It gradually slopes down to the Mae Khong River on the northeastern side.**

A

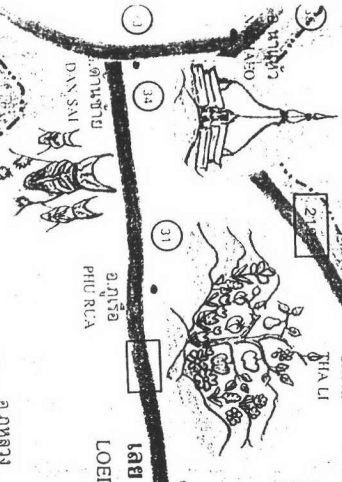
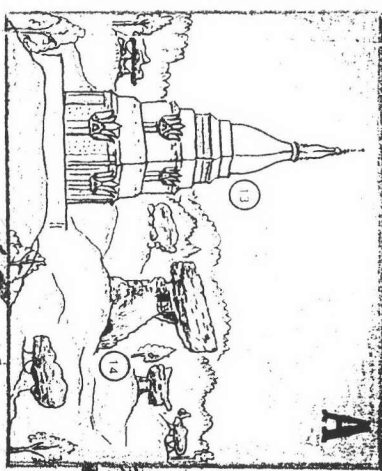

ສາທາລະນະລາຊະອານາຈັກ ລາວ  
THE LAO PEOPLES DEMOCRATIC REPUBLIC

ເມັງຈັງຫນີ  
VIENTIANE

A

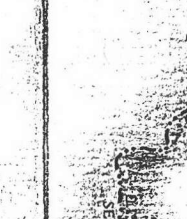
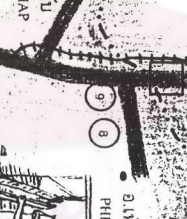
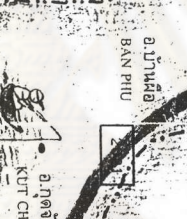

B

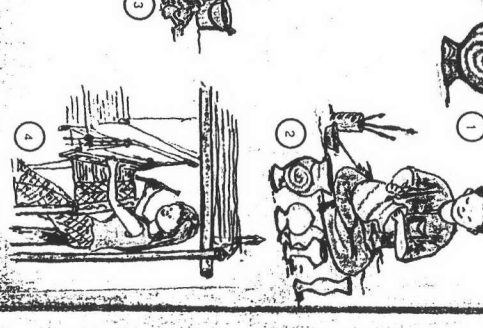
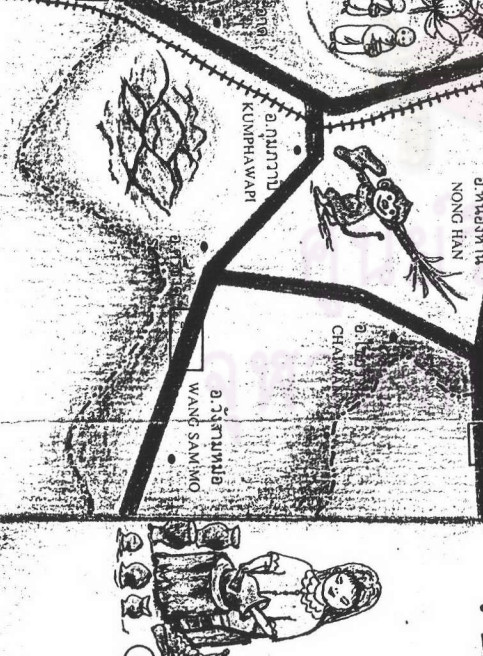
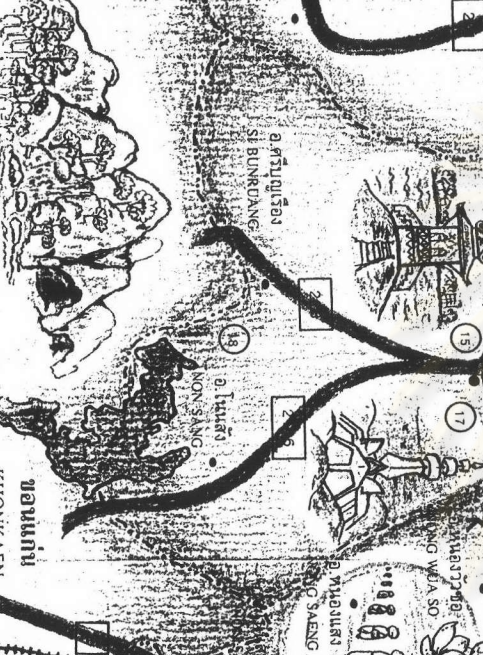

ທະນາຄານ  
KHONKAEN

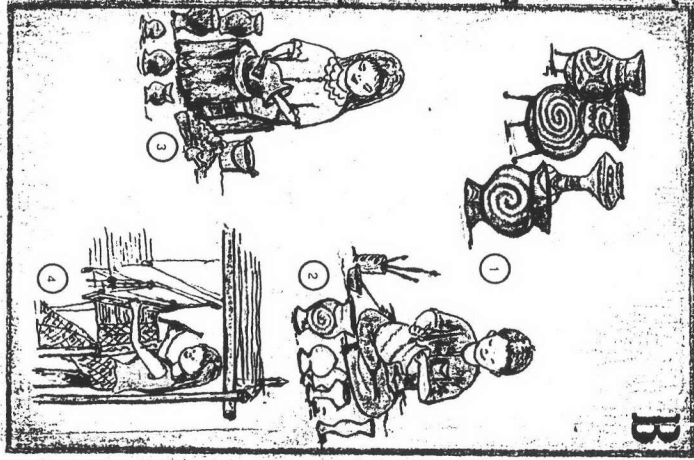

4

9

B

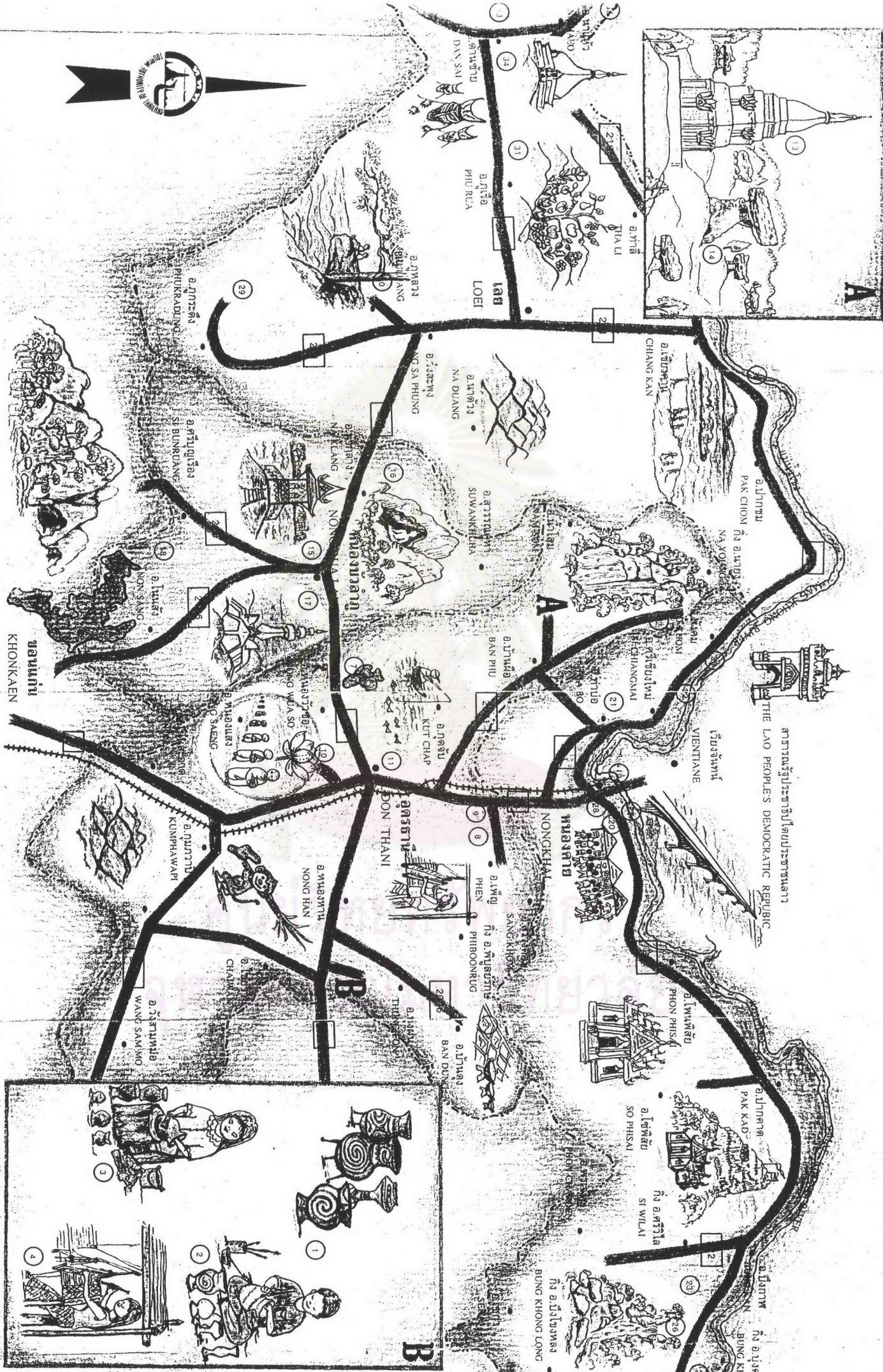

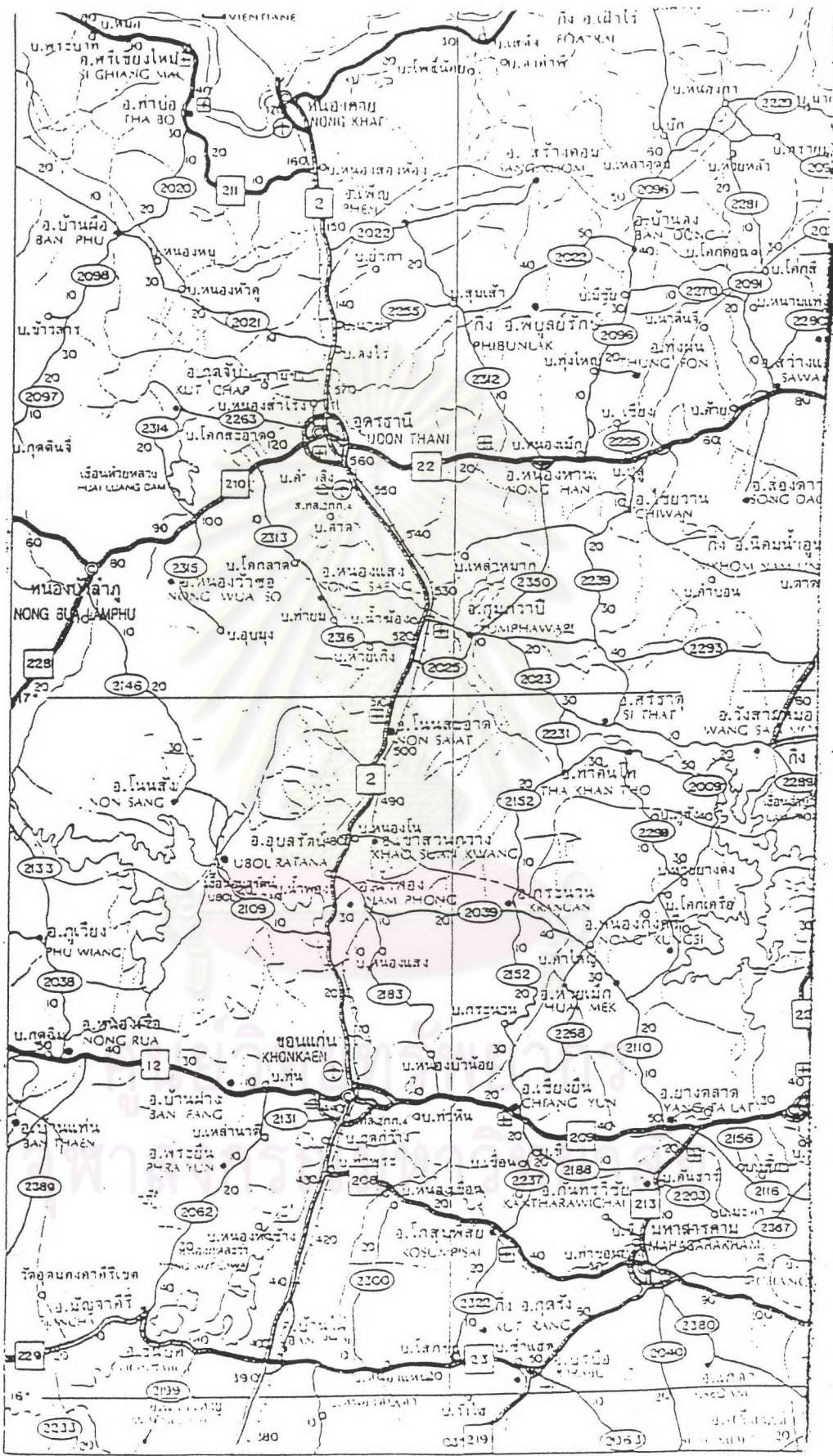

แผนที่ทางหลวงแสดง ตั้งแต่ อ.หนองแสง จ.อุดรธานี

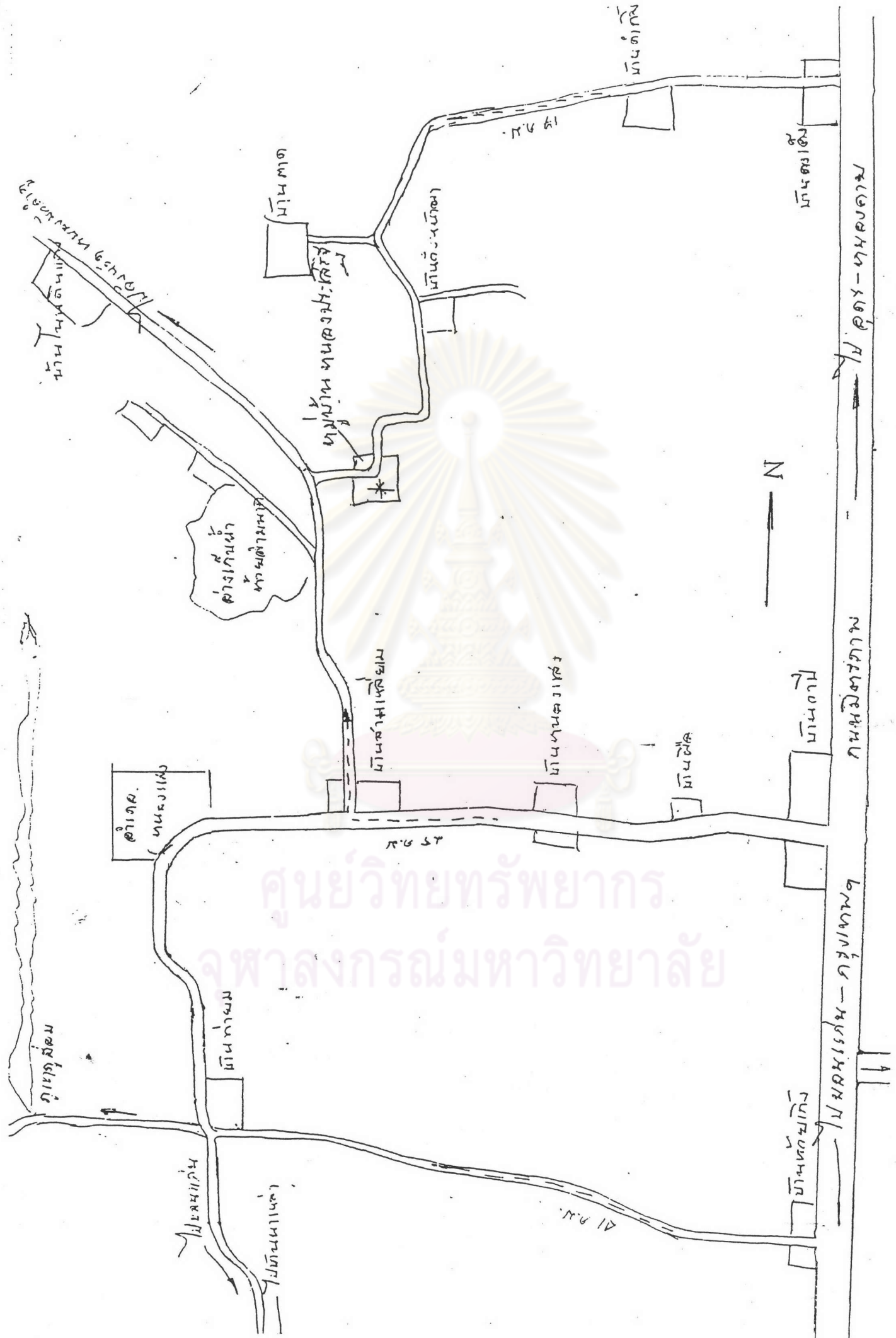

ประวัติของหมู่บ้านหนองประเสีรัฐ อำเภอหนองแสง จังหวัดอุดรธานี โดยสังเขป

หมู่บ้านหนองประเสีรัฐ เป็นหมู่บ้านหนึ่งในตำบล ทับกุง เป็นหมู่บ้านที่มีพื้นที่ มีการทำไร่อ้อยกันทั้งหมู่บ้าน ถือได้ว่าอ้อยเป็นพืชเศรษฐกิจหลักของที่นี่ อาณาเขตพื้นที่ของที่นี่ เป็นที่ราบ สูง ต่ำ สลับกันไป เป็นพื้นที่คล้ายที่ราบในหุบเขาอยู่ใกล้กับภูเขา "ภูส้ม" ซึ่งเป็นส่วนหนึ่งของเทือกเขาภูพาน ซึ่งเป็นเทือกเขาที่สำคัญของภาคอีสาน มีพื้นที่ทอดยาวผ่านหลายจังหวัด

หมู่บ้านนี้ขึ้นอยู่กับอำเภอหนองแสง ซึ่งเป็นอำเภอชายแดนของจังหวัดอุดรธานี มีอาณาเขต ติดต่อกับ จังหวัดหนองบัวลำภู อยู่ห่างจากตัวจังหวัดอุดรธานี ในทางทิศตะวันตกเฉียงใต้ ประมาณ 50 ก.ม.

หมู่บ้านหนองประเสีรัฐ เป็นหมู่บ้านกำลังพัฒนา เมื่อปี พ.ศ. 2535 - 2537 ถนนของ ร.พ.ช. ที่ตัดผ่าน เข้าไปยังหมู่บ้านต่างๆ ของอำเภอยังเป็นถนนลูกรัง แต่กำลังจะลาดยางอยู่ แต่ไม่ทราบว่า จะเสร็จเรียบร้อยเมื่อไร ไฟฟ้ากำลังจะเข้าไปยังหมู่บ้านต่างๆ อยู่ คงจะเสร็จในเร็วๆ นี้ น้ำประปายังเข้าไม่ถึง

อำเภอหนองแสง เมื่อก่อนยังมีฐานะเป็นกิ่งอำเภอ เพิ่งยกระดับเป็นอำเภอได้ประมาณ 5-6 ปีที่ผ่านมา เมื่อประมาณปี พ.ศ. 2514 - 2516 พื้นที่ในเขตกิ่งอำเภอหนองแสง ยังเป็นเขตแทรกซึมของ ผู้ก่อการคอมมิวนิสต์ ซึ่งอยู่ใกล้ๆ กับเทือกเขาภูพาน เคยเป็นเขตสี่ชมพู แต่ปัจจุบันนี้ไม่มีแล้ว ประชาชนที่อาศัยอยู่ในอำเภอนี้ ส่วนใหญ่มีอาชีพเป็นเกษตรกรกรชาวไร่ ซึ่งส่วนมากก็ทำไร่อ้อยเป็นอาชีพหลักของที่นี่

หมู่บ้านหนองประเสีรัฐ ตำบลทับกุง อำเภอหนองแสง จังหวัดอุดรธานี มีประชาชนทั้งหมด 695 คน เป็นชาย 317 คน เป็นหญิง 378 คน หมู่บ้านทั้งหมดมี 113 ครอบครัวย (ข้อมูลจากกระดานดำที่ทำการผู้ใหญ่บ้าน เมื่อเดือนมกราคม 2538)

-----

## ประวัติผู้วิจัย

นายภุชงค์ น้อยสง่า เกิดวันที่ 1 กันยายน พ.ศ. 2486 ที่จังหวัดนนทบุรี สำเร็จการศึกษาปริญญาตรี ศิลปศาสตรบัณฑิต (นิเทศศาสตร์) จากวิทยาลัยครูสวนสุนันทา เมื่อ พ.ศ. 2535 และเข้าศึกษาต่อในระดับปริญญาโท หลักสูตรนิเทศศาสตรมหาบัณฑิต สาขาการสื่อสารมวลชน คณะนิเทศศาสตร์ จุฬาลงกรณ์มหาวิทยาลัย ปี พ.ศ. 2536

ปัจจุบันเป็นเจ้าของไร่อ้อย ที่หมู่บ้านหนองประเสวีรัฐ อำเภอหนองแสง จังหวัดอุดรธานี



ศูนย์วิทยทรัพยากร  
จุฬาลงกรณ์มหาวิทยาลัย