



เอกสารอ้างอิง

1. Efraymson , M.A., Md T.L.Ray, " Branch and Bound Algorithn for plant Location ," Operation Research , V14 N3, 1966 , 361 - 368.
2. Khumawala, B.M.,"An Efficient Branch and Bound Augorithm for warehouse Location Problem," Management Science , V18,1972 718-731.
3. Erlenkotter , Donald A., A dual - Based procedure for Uncapacitated Facility Location ; operation Research. V26 N6 , Nov - Dec 1978 , 1002 - 1009.
4. Khuehn , A.A., and M.J. Humburger , " A Heuristic program for Loading warehouse ," Management Science , VA , 643 - 606.
5. Khumawala, B.m.,"An Efffficient Heuristic Procedure for the Capacitated Warehouse Location Problem," Naval Research Logistic Review Quarterly, V21 N4 , Dec.1974 , 609-624.
6. Ballou,Ronald H.,"Dinamic Warehouse Location Analysis,"Journal of Marketing Research, V5, Aug. 1968.
7. Sa,Graciano, "Branch and Bound and Approximate Solutions to the Capacitated Plant Location Problem, "Operations Research", V17 N6, 1969 , 1005-1016.
8. Lee , Sang M., Goal programming for Decision Analysis , Anerbach , philadephia, 1972.

9. Tantasuth , "Goal Programming and Long Range Planning in Under developed Countries " Ph.D. Dissertation, Texas Tech University.
10. Ignizio, Goal programming and Extensions, Lexington Books , Lexington , MA , 1976.
11. เสาวลักษณ์ สุพลชัย , " การวิเคราะห์โปรแกรมออกแบบทางสถาปัตยกรรมด้วยทฤษฎีโปรแกรมเชิงเส้น : การหาสัดส่วนพื้นที่ใช้สอยของโครงการอเนกหน้าที่ใช้สอย," วิทยานิพนธ์ปริญญามหาบัณฑิต ภาควิชาสถาปัตยกรรมศาสตร์ บัณฑิตวิทยาลัย จุฬาลงกรณ์มหาวิทยาลัย , 2525.
12. วีระ อินันท์กัง , " อิทธิพลของสภาพแวดล้อมกายภาพภายในสำนักงานที่มีต่อพฤติกรรมผู้ใช้ : การศึกษากรณีตัวอย่างอาคารสำนักงานใหญ่ของธนาคารกสิกรไทย และ ธนาคารศรีนคร," วิทยานิพนธ์ปริญญามหาบัณฑิต ภาควิชาสถาปัตยกรรมศาสตร์ บัณฑิตวิทยาลัย จุฬาลงกรณ์มหาวิทยาลัย , 2524.
13. Francis , R.L., and A while , Facility Layout and Location - An Analytical Approach , Prentice Hall , Inc., 1974.
14. The Steelcase National Study of Environment , Louise Harris Associate, Inc., 1978.
15. Muther , R., Systematic Layout Planning , Industrial Education Institute, Boston, Mass., 1961.
16. Simon, H.a., and Allen Newell, "Heuristic Problem Solving: The next advance in Operation Research, " Operations Research", Jan-Feb 1958, 1-10.
17. Lee , R.L. and J. M. Moor, "CORELAP-Computerized Relational Layout Planning, " Journal of Industrial Engineering," V18 N3, 1967, 196-200.

18. Seehof, J. M., and W. O. Evans, "Automated Layout Design Program,"
The Journal of Industrial Engineering", V18, N12, 1967, 690-695.
19. Balas, Egon, "An Additive Algorithm for Solving Linear
Programming with Zero-one Variable," Operation Research,
V13, 1965, 517-546.



ศูนย์วิทยทรัพยากร
จุฬาลงกรณ์มหาวิทยาลัย

ภาคผนวก



ศูนย์วิทยทรัพยากร
จุฬาลงกรณ์มหาวิทยาลัย

ภาคผนวก ก.

การดำเนินงานของบริษัท ฐานเศรษฐกิจ จำกัด



ศูนย์วิทยทรัพยากร
จุฬาลงกรณ์มหาวิทยาลัย

การดำเนินงาน ของบริษัท ฐานเศรษฐกิจ จำกัด

บริษัท ฐานเศรษฐกิจ จำกัด แบ่งแยกหน่วยงานรับผิดชอบทั้งหมด 7 กอง คือ

1. กองบรรณาธิการ
2. กองโฆษณา
3. กองการเงิน และ ชุรการ
4. กองจัดการ
5. กองการผลิต
6. กองจัดจำหน่าย
7. กองกฎหมาย และ บุคคล

1. กองบรรณาธิการ

กองบรรณาธิการทำหน้าที่รับผิดชอบด้านเนื้อหาและลักษณะรูปแบบ การจัดหน้าของหนังสือพิมพ์ทั้งหมด

1.1. โครงสร้างการบริหารของกองบรรณาธิการ

กองบรรณาธิการแบ่งออกได้เป็น 6 ฝ่าย

1. ฝ่ายธุรการกอง
2. ฝ่ายข่าวเช็คชั้น 1 ประกอบด้วย 3 สายงาน
 - สายที่ 1 เกษตรการค้า
 - สายที่ 2 ภูมิภาค
 - สายที่ 3 เศรษฐกิจการเมือง
3. ฝ่ายข่าวเช็คชั้น 2 ประกอบด้วยสายงานข่าว 4 สายงาน
 - สายงานที่ 1 ลงทุน - อุตสาหกรรม
 - สายงานที่ 2 งานก่อสร้าง - ที่ดิน
 - สายงานที่ 3 คมนาคม
 - สายงานที่ 4 ต่างประเทศ

4. ฝ่ายข่าว เช็คชั้น 3 ประกอบด้วย 2 สายงาน

สายงานที่ 1 สายการตลาด

สายงานที่ 2 ท่องเที่ยว

5. สายงานข่าวการเงิน (เช็คชั้น 4)

6. ฝ่ายบรรณาธิการ ประกอบด้วย 6 สายงาน

สายงานที่ 1 พิสูจน์อักษร

สายงานที่ 2 งานศิลป์

สายงานที่ 3 เข้ารูปเล่ม

สายงานที่ 4 เดินสายภายใน

สายงานที่ 5 กลุ่ม Rewriter

สายงานที่ 6 คอมพิวเตอร์

โครงสร้างของกองบรรณาธิการ แสดงดังรูปที่ 1

ศูนย์วิทยทรัพยากร
จุฬาลงกรณ์มหาวิทยาลัย

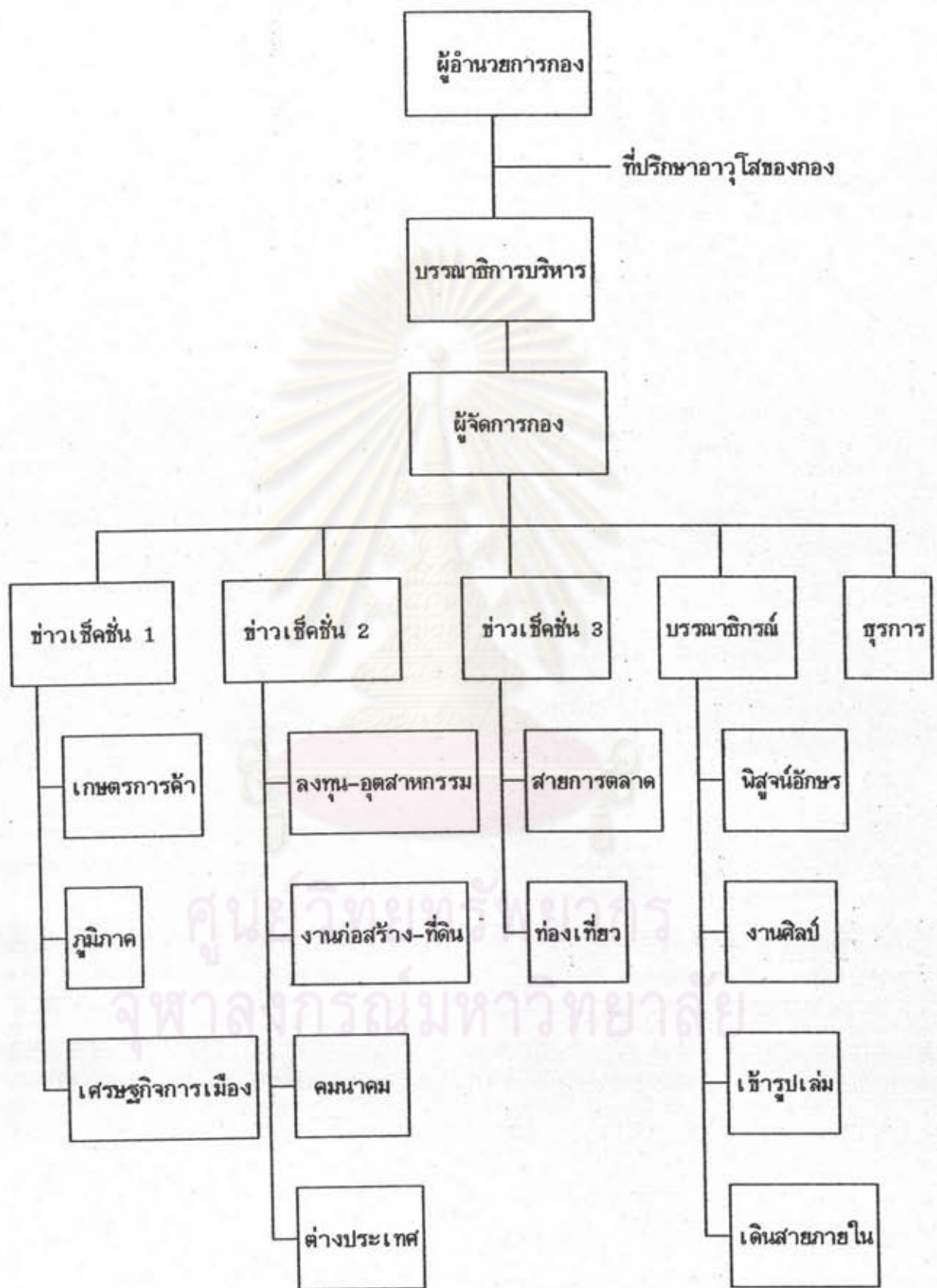

1.2. จำนวนพนักงาน และ เนื้อที่ที่ต้องการ แสดงดังตารางที่ 1

| | จำนวนพนักงาน | เนื้อที่(ตรม.)/คน | รวมเนื้อที่(ตรม.) |
|--|--------------|-------------------|-------------------|
| 1. ผู้อำนวยการกอง | 1 | 20 | 20 |
| 2. ที่ปรึกษาอาวุโสของกอง | 3 | 20 | 60 |
| 3. บรรณาธิการบริหาร | 1 | 20 | 20 |
| 4. บรรณาธิการเชคชั้น | 6 | 20 | 120 |
| 5. ผู้จัดการกอง | 1 | 20 | 20 |
| 6. สายธุรการ | 7 | 4 | 28 |
| 7. ฝ่ายข่าวเชคชั้น 1 | 15 | 4 | 60 |
| 8. ฝ่ายข่าวเชคชั้น 2 | 14 | 4 | 56 |
| 9. ฝ่ายข่าวเชคชั้น 3 | 13 | 4 | 52 |
| 10. สำนักงานข่าวการเงิน | 8 | 4 | 32 |
| 11. ฝ่ายบรรณาธิการ | 27 | 4 | 108 |
| 12. ส่วนคอมพิวเตอร์ | 1 ห้อง | 25 | 25 |
| 13. ห้องสมุด | 1 ห้อง | 50 | 50 |
| 14. ห้องประชุม | 1 ห้อง | 20 | 20 |
| 15. ที่เก็บเอกสาร & เครื่องใช้สำนักงาน | | 20 | 20 |
| รวม | 100 คน | | 695 ตรม. |

ตารางที่ 1 จำนวนพนักงาน และเนื้อที่ทำงาน ของกองบรรณาธิการ

จำนวนพนักงานรวม 100 คน

จำนวนเนื้อที่รวม 695 ตารางเมตร

2. กองโฆษณา

กองโฆษณา ทำหน้าที่รับผิดชอบด้านโฆษณาทั้งหมด ตั้งแต่การหาโฆษณาตลอดจนถึงการจัดทำโฆษณาในฉบับพิเศษ

2.1. โครงสร้างการบริหาร

กองโฆษณา แบ่งการทำงานเป็น 3 แผนก คือ

1. แผนกโฆษณาดีสเพลย์ หน้าที่ ออกไปเสนอขายสินค้า

แบ่งออกเป็น 5 ทีมงาน

1. ฝ่ายความคิด
2. ทีมเอเจนซี่
3. ทีมสายส่ง
4. ทีมแควดวงธุรกิจ
5. ทีมของผู้ช่วยผู้จัดการโฆษณาดีสเพลย์

2. แผนกบริการทอง หน้าที่ ออกไปติดต่อขายบริการ เช่น ขายที่ดิน รถยนต์

สมัครงาน และการศึกษา ประกอบด้วย 4 ทีมงาน

1. บ้านที่ดิน
2. การศึกษา, เบ็ดเตล็ด
3. สมัครงาน, รถยนต์
4. กราฟฟิค บริการทอง

3. แผนกฉบับพิเศษ (Supplyment) หน้าที่หาโอกาสพิเศษจัดทำ Supplement เช่น ครอบรอบปีของบริษัทของลูกค้า

ประกอบด้วย 4 ส่วน

1. ส่วนซัพพลีเมนต์-ไรท์เตอร์
2. ส่วนศิลปกรรม
3. ส่วนฉบับพิเศษ
4. ส่วนไปรเจค

โครงสร้างของกองโฆษณาแสดงได้ดังรูปที่ 2

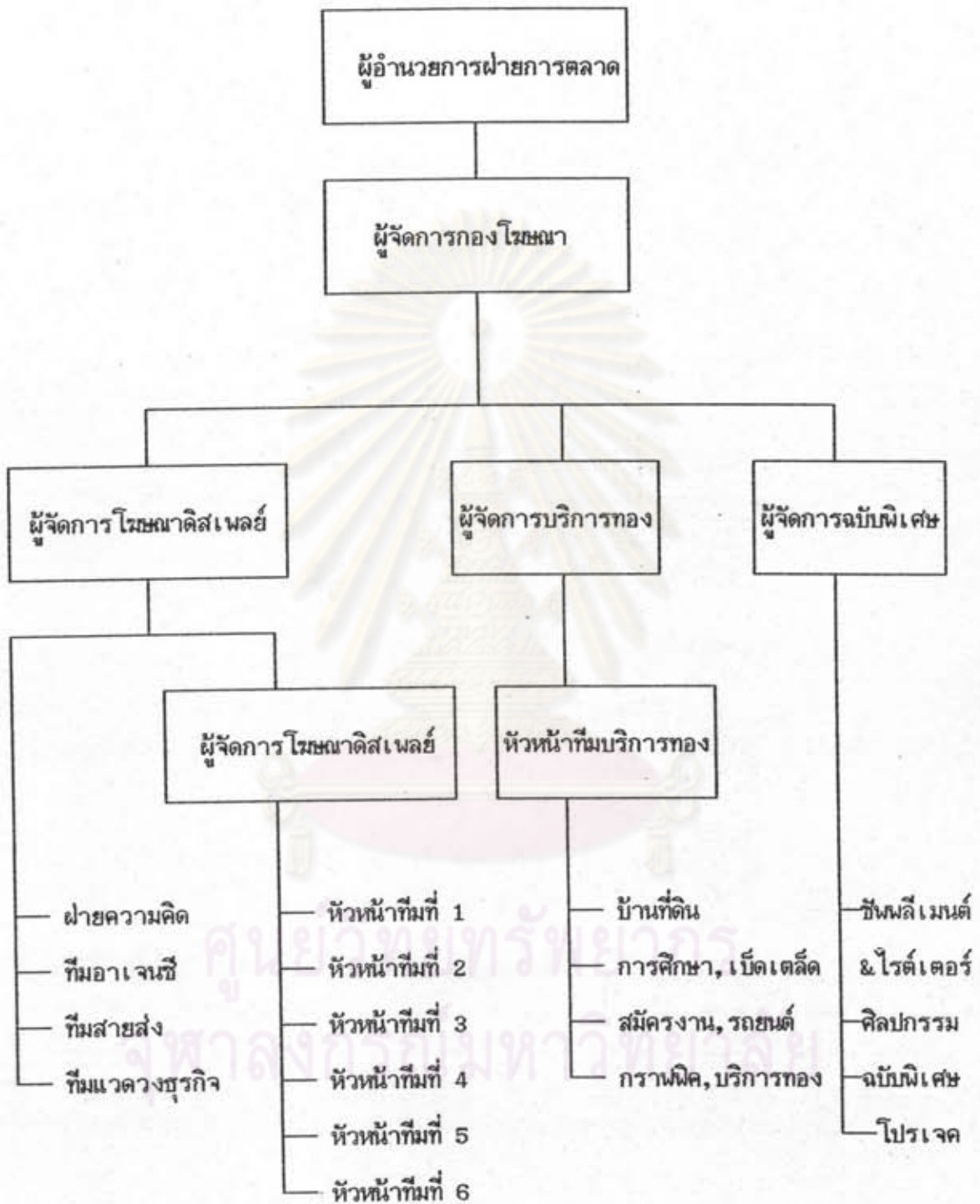

รูปที่ 2 โครงสร้างการบริหารงานของกองโฆษณา

2.2. จำนวนพนักงาน และเนื้อที่ที่ต้องการ แสดงดังตารางที่ 2

| | จำนวนพนักงาน | เนื้อที่/คน (ตรม.) | รวมเนื้อที่ (ตรม.) |
|---------------------------------------|--------------|--------------------|--------------------|
| 1. ผู้อำนวยการกอง | 1 | 20 | 20 |
| 2. ผู้จัดการกอง | 4 | 16 | 64 |
| 3. แผนกคิสเพลย์ | 39 | 4 | 156 |
| 4. แผนกบริการทอง | 17 | 4 | 68 |
| 5. แผนกช่างเทคนิค | 32 | 4 | 128 |
| 6. ที่เก็บเอกสาร & อุปกรณ์สำนักงาน | | 20 | 20 |
| รวม | 93 | | 456 |

ตารางที่ 2 จำนวนพนักงาน และเนื้อที่ ของกองโฆษณา

รวมพนักงาน = 93 คน

พื้นที่ต้องการรวม = 456 ตารางเมตร

จุฬาลงกรณ์มหาวิทยาลัย

3. กองการเงินและธุรการ

กองการเงินและธุรการ ทำหน้าที่ด้านการจัดการเกี่ยวกับการเงินของบริษัท
รวมทั้งหน้าที่ด้านการจัดซื้อ

3.1. โครงสร้างการบริหาร

กองการเงินและธุรกิจ แบ่งออกได้ 4 ส่วน

1. ส่วนบัญชี ทำหน้าที่บันทึกเกี่ยวกับค่าใช้จ่าย รายได้ต่างๆ เช่น บันทึกบัญชีลูกหนี้ค่าโฆษณา
2. ส่วนการเงิน ทำหน้าที่ ควบคุมการใช้เงิน และทำ cash flow
3. ส่วนเร่งรัด-หนี้สิน ทำหน้าที่ ตรวจสอบการโฆษณา ออกใบแจ้งหนี้ ใบเสร็จรับเงินและวางบิลล์
4. ส่วนธุรการ ทำหน้าที่ให้บริการเกี่ยวกับเรื่องการเบิกจ่าย วัสดุสำนักงาน

การดำเนินงานเริ่มจากฝ่ายเร่งรัดหนี้สิน ออกใบเสร็จที่เก็บจากลูกค้า ฝ่ายบัญชีจะทำการบันทึกเป็นลูกหนี้ และเรียกเก็บจากลูกหนี้ ฝ่ายการเงินจะนำเงินเข้าบัญชี และทำการแจ้งให้ทางบัญชีทราบ เพื่อตัดออกจากลูกหนี้

เร่งรัด ----- บัญชี ----- การเงิน

ศูนย์วิทยพัชกร
จุฬาลงกรณ์มหาวิทยาลัย

โครงสร้างของการเงินและธุรการแสดงดังรูปที่ 3

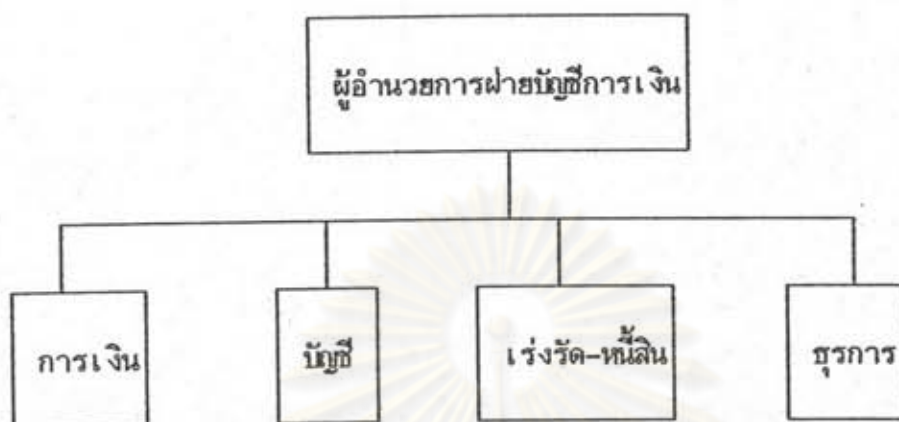

รูปที่ 3 โครงสร้างการบริหารงานของกองการเงิน และธุรการ

ศูนย์วิทยทรัพยากร
จุฬาลงกรณ์มหาวิทยาลัย

3.2. จำนวนพนักงานและความต้องการเนื้อที่ แสดงดังตารางที่ 3

| | จำนวนพนักงาน | เนื้อที่/คน(ตรม.) | รวมเนื้อที่(ตรม.) |
|--|--------------|-------------------|-------------------|
| 1. ผู้อำนวยการฝ่ายการบัญชีการเงิน | 1 | 25 | 25 |
| 2. ผู้จัดการกองการเงิน | 1 | 16 | 16 |
| 3. สมุหบัญชี | 1 | 16 | 16 |
| 4. ส่วนบัญชี | 3 | 4 | 12 |
| 5. ส่วนการเงิน | 3 | 4 | 12 |
| 6. ส่วนเร่งรัด-หนี้สิน | 11 | 4 | 44 |
| 7. ส่วนธุรการ | 2 | 4 | 8 |
| 8. ห้องเก็บหนังสือ | 1 ห้อง | 20 | 20 |
| 9. ห้องสโตร์ | 2 " | 20 | 40 |
| 10. พื้นที่วางอุปกรณ์สำนักงาน , โต๊ะพิมพ์ดีด และ เครื่องถ่ายเอกสาร | | | 10 |
| 11. โต๊ะยาวสำหรับพนักงานส่งเอกสาร | | | 12 |
| 12. ส่วนเก็บเอกสาร | | | 15 |
| รวม | 22 คน | | 230 |

ตารางที่ 3 จำนวนพนักงานและความต้องการเนื้อที่

4. กองกิจการทั่วไป (กองส่งเสริมและพัฒนา)

รับผิดชอบจัดการธุรกิจทุกอย่างที่เกี่ยวกับบริษัท จัดกิจกรรมพิเศษต่าง ๆ ในบริษัท
 อาทิการจัดแข่งขันกีฬาภายใน เป็นต้น

4.1. โครงสร้างการบริหาร

แบ่งออกเป็น 5 สายงาน ดังต่อไปนี้

สายงานที่ 1 แผนกจัดซื้อ

จัดหาอุปกรณ์สำนักงานให้กับฝ่ายต่าง ๆ ตามจดหมายอนุมัติจากท่านกรรมการผู้อำนวยการ
 การในลักษณะจัดซื้อด้วยเงินสด หรือทำสัญญาบาร์เตอร์แลกเปลี่ยนด้านโฆษณาสินค้าในหนังสือพิมพ์
 ฐานเศรษฐกิจ

หมายเหตุ การจัดซื้อเฉพาะสินค้าจำพวกอุปกรณ์สำนักงาน เช่น เครื่องใช้ไฟฟ้า, โต๊ะ ,
 เก้าอี้, เป็นต้น

ยกเว้น การจัดซื้อสินค้าจำพวก เครื่องเขียน

สายงานที่ 2. แผนกงานช่าง

มีหน้าที่รับผิดชอบ งานซ่อมแซมหรือเพิ่มเติม ส่วนต่าง ๆ ตามสภาพ ตามความ
 เหมาะสม เพื่ออำนวยความสะดวก ในการปฏิบัติงานของฝ่ายต่าง ๆ โดยแยกออกเป็น 4 ส่วน
 ดังต่อไปนี้

2.1 งานอาคารสำนักงานฐานเศรษฐกิจ ซ่อมแซมส่วนที่ทรุดโทรมให้คงสภาพเดิมใช้
 การได้ดี เช่น รอยแตกรอยร้าวของตัวอาคาร การทาสีใหม่ ซ่อมประต หน้าต่าง เป็นต้น

2.2 งานเครื่องอุปกรณ์ไฟฟ้า ประกอบด้วย เครื่องปรับอากาศ เครื่องพิมพ์ดีดไฟฟ้า
 เครื่องโทรศัพท์ เครื่องคิดเลข หลอดไฟฟ้า เหล่านี้เป็นต้น ต้องคอยดูแลรักษาให้ใช้งานได้
 ดีตลอดเวลา

2.3 งานน้ำประปา ประกอบด้วย ท่อน้ำใช้ ท่อน้ำทิ้ง อ่างล้างหน้า โถน้ำ
 และอุปกรณ์ต่าง ๆ ที่ประกอบการใช้เกี่ยวกับใช้น้ำประปา ตลอดจน เครื่องปั้มน้ำ ต้องหมั่นดูแล
 และรักษาให้ใช้ได้ดีเสมอ

2.4 งานอุปกรณ์สำนักงาน ประกอบด้วย โต๊ะ เก้าอี้ ตู้เก็บเอกสาร เป็นต้น
ต้องคอยดูแลรักษา

หมายเหตุ พนักงานแผนกช่าง ทางกองยังมีความต้องการเพิ่ม 2 อัตราประจำแผนก คือ

1. พนักงาน ช่างไฟฟ้า โทรทัศน์
2. พนักงาน ช่างก่อสร้าง

เพื่อเป็นการเตรียมตัวล่วงหน้า ให้เรียนรู้ระบบต่าง ๆ ที่เกี่ยวข้อง ของอาคารหลังใหม่ที่ กำลังอยู่ในระหว่างการก่อสร้าง

สายงานที่ 3. แผนกแม่บ้าน

รับผิดชอบงานดูแลรักษาความสะอาด ตัวอาคารฐานเศรษฐกิจ และบริเวณรอบ ๆ อาคาร พนักงานแม่บ้านทางกองส่งเสริมและพัฒนามีความเห็นว่าเป็นสมควร หาสถานที่จัดออกไป ฝึกงานแม่บ้านและการเสิร์ฟ อาหารและเครื่องดื่ม กับโรงแรมที่มีมาตรฐาน เช่น โรงแรม ไฮแอทเซ็นทรัล เป็นต้น เตรียมไว้สำหรับอาคารหลังใหม่

สายงานที่ 4. แผนกโอเปอเรเตอร์ และการประชาสัมพันธ์

พนักงานแผนกนี้มีความสำคัญ ต่อรูปบริษัท เป็นอย่างยิ่ง เปรียบเสมือนเป็นหน้าด่าน ของบริษัทกับบุคคลที่จะขอเข้าติดต่อทำธุรกรรมกับบริษัท ไม่ว่าจะเป็นการติดต่อด้วยทางโทรศัพท์หรือ มาพบด้วยตนเอง ฉะนั้นทางแผนก มีความเห็นว่า อาคารหลังใหม่ควรจะเปลี่ยนพนักงานแผนกนี้ เสียใหม่ ควรจะมีคุณสมบัติครบถ้วนของพนักงานประชาสัมพันธ์ เช่น ด้านการศึกษา บุคลิก ที่ดี ผู้พบเห็นมีความรู้สึกอยากติดต่อด้วย แผนกโอเปอเรเตอร์ มีหน้าที่รับผิดชอบ การโอน สายโทรศัพท์ งานแจกจ่ายเอกสารที่มาจากภายนอกไป ยังปลายทางที่เป็นเจ้าของเรื่อง และ งานประชาสัมพันธ์ ต้อนรับชี้แจงถึงปัญหาภายในบริษัทให้แก่ผู้มาติดต่อให้เข้าใจ ทวิษย์ ลินของบริษัทตลอด 24 ชั่วโมง โดยแบ่งความรับผิดชอบออกเป็น 2 ระยะเวลา คือ เวลา 06.00 - 18.00 น. และ 18.00 - 06.00 น.

หมายเหตุ เมื่อเปิดที่ทำการอาคารใหม่ควรมีพนักงานของบริษัท ฐานเศรษฐกิจ จำกัด 1 ท่าน ที่ได้รับการฝึกอบรม ด้านทหารหรือพนักงานรักษาความปลอดภัย คอยควบคุมดูแลความมีระเบียบ วินัยที่ดีของพนักงานรักษาความปลอดภัย เพื่อประสิทธิภาพของคนและงาน

4.2. จำนวนพนักงาน และความต้องการพื้นที่ แสดงดังตารางที่ 4

| | จำนวนพนักงาน | เนื้อที่/คน(ตรม.) | รวมเนื้อที่(ตรม.) |
|----------------------------------|--------------|-------------------|-------------------|
| 1. ผู้จัดการกองกิจการทั่วไป | 1 | 16 | 16 |
| 2. ช่าง | 2 | 4 | 8 |
| 3. เลขา | 1 | 4 | 4 |
| 4. ที่เก็บของและที่วางโต๊ะนิมนต์ | | | 5 |
| 5. ที่เก็บสิ่งของ เบิกของ | | | 5 |
| 6. แม่บ้าน | | | 0 |
| 7. คนขับรถ | | | 0 |
| 8. พนักงานรักษาความปลอดภัย | | | 0 |
| รวม | | 24 | 38 |

ตารางที่ 4 จำนวนพนักงานและความต้องการเนื้อที่ ของกองกิจการทั่วไป

ศูนย์วิทยทรัพยากร
จุฬาลงกรณ์มหาวิทยาลัย

5. กองการผลิต

กองการผลิต

รับผิดชอบเกี่ยวกับการควบคุมการผลิตของหนังสือพิมพ์งาน

เศรษฐกิจและสิ่งพิมพ์ในเครือทั้งหมด

ความผิดชอบของฝ่ายผลิต มี 3 ส่วน คือ

1. หนังสือพิมพ์
2. ฉบับพิเศษ
3. ฉบับพิเศษของบริษัทในเครือ เช่น ฐานการตลาด , MDR และ Young Executive

ขั้นตอนการทำงาน

1. การทำหนังสือพิมพ์

กองบรรณาธิการและกองโฆษณาจะกำตัมมีมาให้ กองการผลิตจะจัดทำ traffic (ตารางการพิมพ์) และสั่งกระดาษไปยังโรงพิมพ์ และส่งข่าวไปยังร้านเพลท 3 แห่ง ร้านเพลททำตามตัมมี จากนั้นร้านเพลทจะส่งเพลทไปยังโรงพิมพ์ทั้งหมด 12 โรง และส่งไปยังศูนย์รวมใหญ่ เพื่อเข้าเล่ม

ศูนย์วิทยทรัพยากร
จุฬาลงกรณ์มหาวิทยาลัย

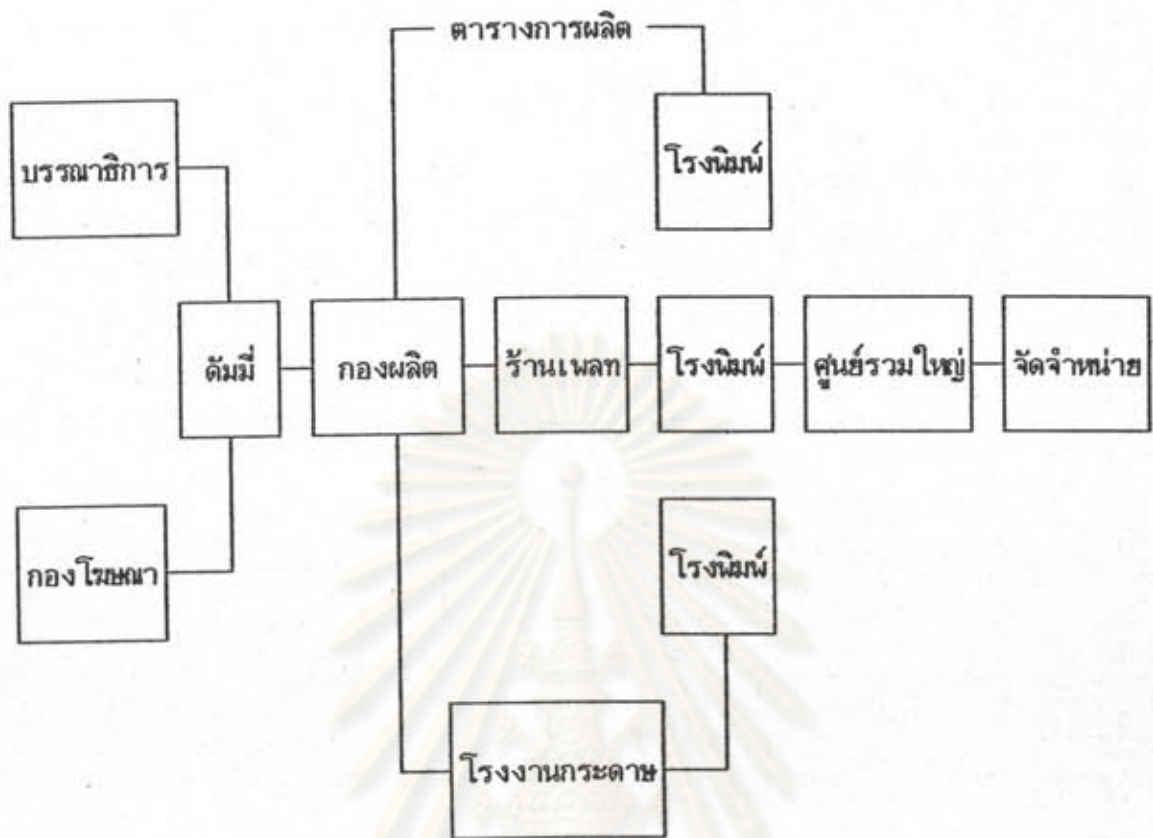

รูปที่ 5 การทำหนังสือพิมพ์

ศูนย์วิทยทรัพยากร
จุฬาลงกรณ์มหาวิทยาลัย

5.1. โครงสร้างการบริหาร

กองการผลิต แบ่งออกเป็น 2 ส่วน คือ

1. ส่วนคอมพิมพ์ ทำหน้าที่ทำตัวหนังสือออกมาให้บรรณาธิการประจำ
2. ส่วนการผลิต ทำหน้าที่
 - 2.1 ทำ plate ดูความถูกต้องของโฆษณา เนื้อเรื่อง
 - 2.2 ตรวจดูหน้า บนหน้า เข้าสู่ศูนย์รวมเพื่อเข้าเล่ม เช็ควิธี

5.2. จำนวนพนักงานและเนื้อที่ แสดงดังตารางที่ 5

| | จำนวนพนักงาน | เนื้อที่/คน(ตรม.) | รวมเนื้อที่(ตรม.) |
|---------------------------------------|--------------|-------------------|-------------------|
| 1. ผู้จัดการกองการผลิต | 1 | 16 | 16 |
| 2. พนักงาน (ไม่รวม passtime 3 คน) | 11 | 4 | 44 |
| 3. ที่เก็บเอกสาร + เครื่องใช้สำนักงาน | | 10 | 10 |
| 4. เครื่องคอมพิมพ์ | | 8 | 8 |
| รวม | | | 78 ตรม. |

ตารางที่ 5 จำนวนพนักงานและความต้องการเนื้อที่ ของกองการผลิต

พนักงาน 15 คน เนื้อที่รวม 78 ตรม.

6. กองจัดจำหน่าย

กองจัดจำหน่าย รับผิดชอบในการจัดจำหน่ายของหนังสือพิมพ์งานเศรษฐกิจในชั้น
ต้นก่อนที่จะแกลงงานต่อไปยังบริษัท ฐานการตลาด และบริษัท ฐานรวมห่อ จำกัด

6.2. จำนวนพนักงานและความต้องการเนื้อที่ แสดงได้ตารางที่ 6

| | จำนวนพนักงาน | เนื้อที่/คน(ตรม.) | รวมเนื้อที่(ตรม.) |
|----------------------------------|--------------|-------------------|-------------------|
| 1. ผู้จัดการกองจัดจำหน่าย | 1 | 16 | 16 |
| 2. ผู้ช่วยผู้จัดการกองจัดจำหน่าย | 1 | 4 | 4 |
| 3. เลขานุการกอง | 1 | 4 | 4 |
| 4. พนักงานทั่วไป | 2 | 4 | 8 |
| 5. พื้นที่ใช้สอยสำนักงาน | | | 10 |
| รวม | 5 คน | | 42 ตร.ม. |

ตารางที่ 5 จำนวนพนักงานและความต้องการเนื้อที่ ของกองจัดจำหน่าย

พนักงานรวม 5 คน
เนื้อที่ทั้งหมด 42 ตารางเมตร

7. กองกฎหมาย และ บุคคล

กองกฎหมายและบุคคล ทำหน้าที่เป็นฝ่ายบุคคลบริษัท รับผิดชอบเรื่องที่เกี่ยวข้องกับกฎหมาย ปกป้องปัญหากฎหมายให้แก่พนักงานทุกคนฟรี จัดการด้านการสรรหาบุคคลเข้าทำงานในบริษัทและการวางแผนงานบุคคล เป็นต้น

7.1. โครงสร้างการบริหาร

แบ่งออกเป็น 2 หน่วยงาน ดังนี้

1. งานกองกฎหมาย มีหน้าที่

- 1) จัดทะเบียนบริษัท/ในเครือ
- 2) ให้คำปรึกษาด้านกฎหมาย/ว่าความเป็นทนายจำเลยในกรณีถูกฟ้องร้อง
- 3) เรื่องเกี่ยวกับที่ดินและนิติกรรมต่าง ๆ
- 4) จัดวาระและรายงานการประชุมของบริษัท/ในเครือ
- 5) จัดทำ จัดเก็บและเตรียมเอกสารเกี่ยวกับกฎหมายของบริษัท/ในเครือ
- 6) งานที่ผู้อำนวยความสะดวกมอบหมายเป็นพิเศษ
- 7) การทำบัญชีผู้ถือหุ้นและการส่งบัญชีบุคคล งบกำไรขาดทุน ต่อกรมทะเบียนการค้าของบริษัท/ในเครือ

2. งานกองบุคคล มีหน้าที่

- 1) รับสมัครพนักงานและสัมภาษณ์กันต้น
- 2) พิมพ์บัตรบันทึกเวลา บริษัท/ในเครือ
- 3) รายงานการขาด-ลา
- 4) รายงานการเข้า - ออกงาน
- 5) ร่วมพิจารณาโบนัส
- 6) ร่วมพิจารณาเงินเดือน
- 7) ออกหนังสือรับรอง
- 8) ร่างและเสนอกฎระเบียบของบริษัทฯ
- 9) อบรม/ดูแลพนักงานบริษัท/ในเครือ

- 10) เสนอปรับ/บรรจุ พนักงานที่ครบการทดลองงาน
- 11) จัดทำบัตรประจำตัวพนักงานของบริษัท/ในเครือ
- 12) ด้านสวัสดิการต่าง ๆ
 - การรักษาพยาบาล
 - การประกันอุบัติเหตุ
 - การอุปสมบท
 - การสมรส
 - พืชงานศพ

โครงสร้างการบริหารงานของกฎหมาย - บุคคล แสดงได้ดังรูปที่ 7



รูปที่ 7 โครงสร้างการบริหารงานของกอง กฎหมาย - บุคคล

7.2. จำนวนพนักงานและความต้องการเนื้อที่ แสดงดังตารางที่ 7

| | จำนวนพนักงาน | เนื้อที่/คน(ตรม.) | รวมเนื้อที่(ตรม.) |
|--------------------------|--------------|-------------------|-------------------|
| 1. ผู้อำนวยการฝ่ายบริหาร | 1 | 20 | 20 |
| 2. ผู้จัดการกอง | 1 | 16 | 16 |
| 3. ผู้ช่วยผู้จัดการ | 2 | 4 | 8 |
| 4. เลขา | 1 | 4 | 4 |
| 5. ส่วนเก็บเอกสาร | 1 | 4 | 4 |
| รวม | 5 คน | | 48 ตร.ม. |

ตารางที่ 7 จำนวนพนักงานและความต้องการเนื้อที่ ของกองกฎหมาย - บคคค

พนักงานรวม 5 คน
 ความต้องการใช้พื้นที่ 48 ตารางเมตร

ศูนย์วิทยทรัพยากร
 จุฬาลงกรณ์มหาวิทยาลัย

ภาคผนวก ข

ผลลัพธ์ของโปรแกรม แบบจำลองชนิดหลายเป้าหมาย



ศูนย์วิทยทรัพยากร
จุฬาลงกรณ์มหาวิทยาลัย



รูปที่ 1 การเข้าสู่ โปรแกรม

การเข้าสู่โปรแกรม ใช้คำสั่ง A>OFFICE จะเกิดภาพ ดังรูปที่ 1

กด ENTER จะเกิดภาพดังรูปที่ 2

ศูนย์วิทยทรัพยากร
จุฬาลงกรณ์มหาวิทยาลัย

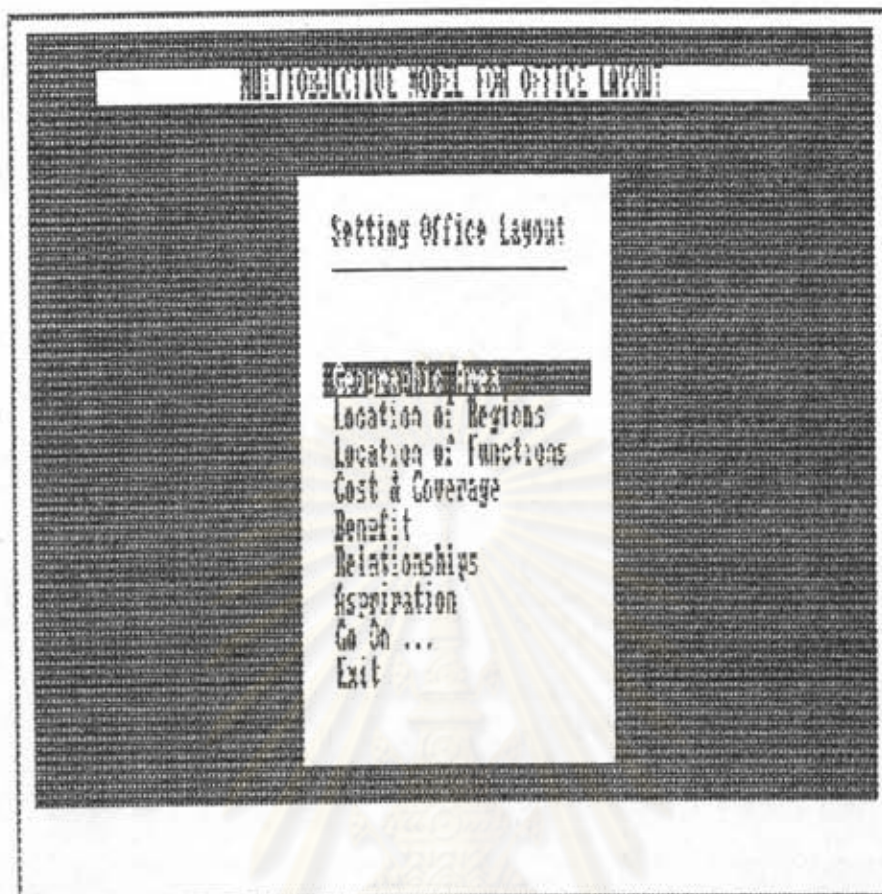

รูปที่ 2 Setting Office Layout

จากรูปที่ 2 ผู้ใช้จะต้อง Set Office Layout ได้แก่

- Geographic Area
- Location of region
- Location of Function
- Cost & coverage
- Benefit
- Relationships
- Aspiration

เมื่อกดเลือก Geographic Area จะเกิด ภาพดังรูปที่ 3

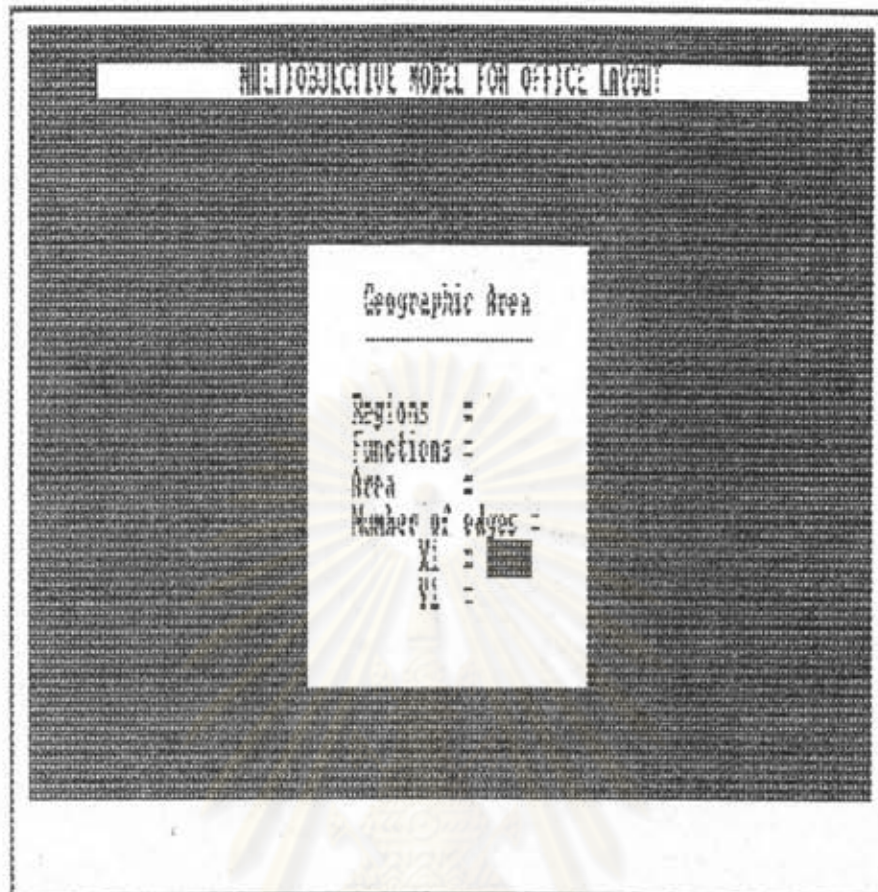

รูปที่ 3 Geographic Area

จากรูปที่ 3 จะต้องกำหนด

- จำนวน Region
- จำนวน Function
- ขนาดพื้นที่ทั้งหมด
- จำนวนมุมของพื้นที่ ถ้าเป็นสี่เหลี่ยมจัตุรัส จะมี 4 มุม
- โคออดิเนตของแต่ละมุม

เมื่อกด Location of Region จะเกิดภาพดังรูปที่ 4

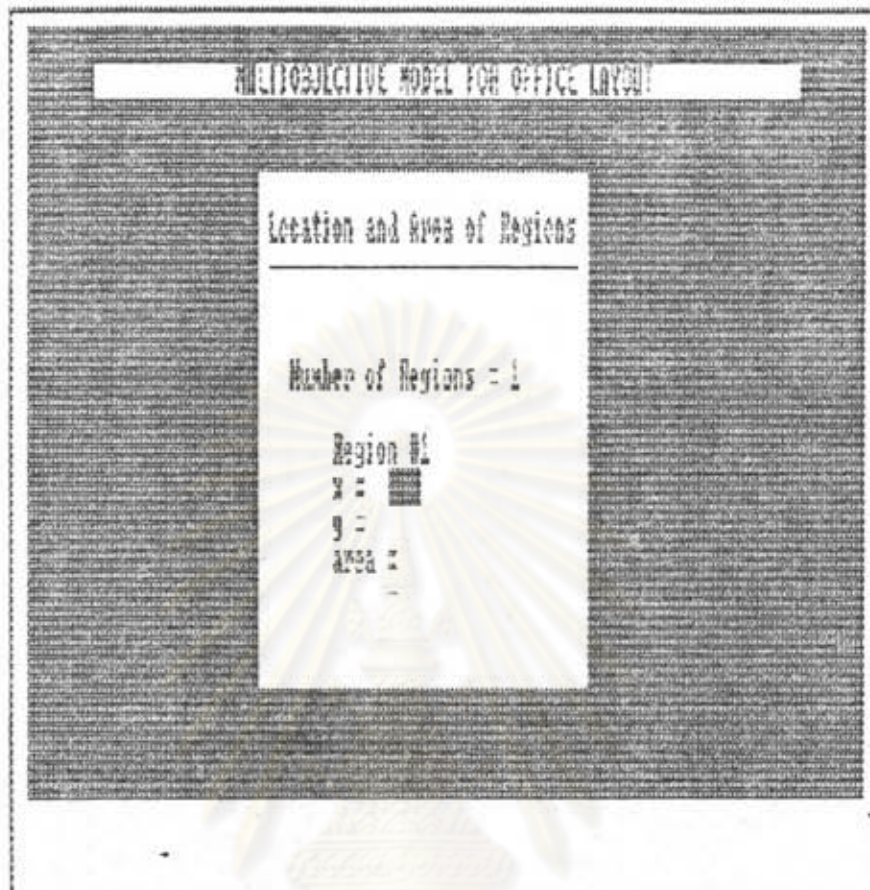

รูปที่ 4 Location of Regions

จากรูปที่ 4 กำหนด โคออดิเนตของ Region และ พื้นที่ ของ Region
 เมื่อเกิด Location of Function จะเกิดภาพดังรูปที่ 5

ศูนย์วิจัยทรัพยากร
 จุฬาลงกรณ์มหาวิทยาลัย

| MULTIOBJECTIVE MODEL FOR OFFICE LAYOUT | |
|--|--|
| Location and Area of Functions | |
| Number of Locations = | |
| Location #1 | |
| x = | |
| y = | |
| Area of Function #1 = | |

รูปที่ 5 Location of Functions

จากรูปที่ 5 กำหนด - จำนวน Location ที่จะเลือก

- ครอบคลุมเน็ตของ Location ต่าง ๆ
- ขนาดพื้นที่ของแต่ละ Function

เมื่อลด Cost & Coverage จะเกิดภาพดังรูปที่ 6 , 7

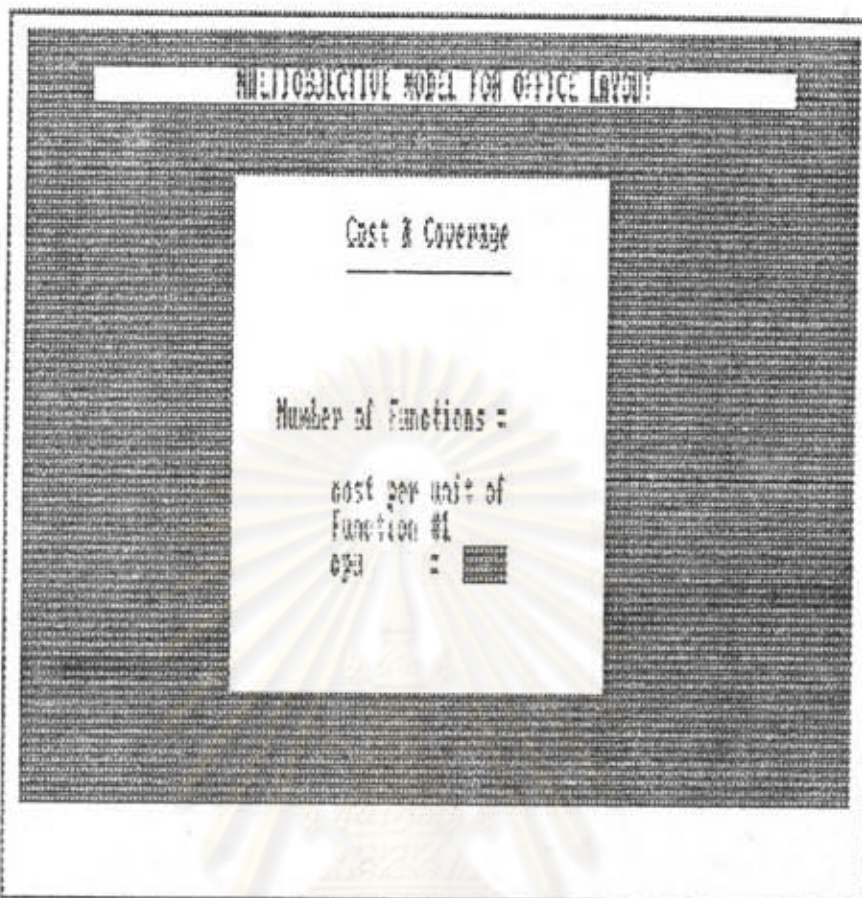

รูปที่ 6 Cost ของ Function

จากรูปที่ 6 กำหนด Cost ของแต่ละ Function

ศูนย์วิทยทรัพยากร
จุฬาลงกรณ์มหาวิทยาลัย

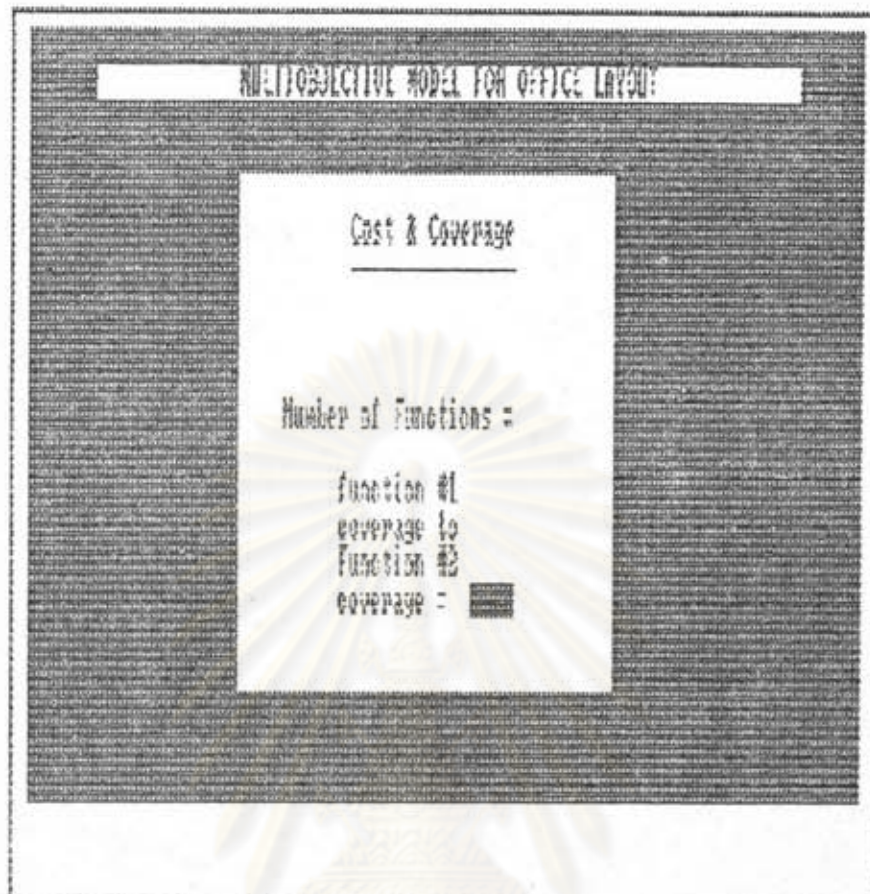

รูปที่ 7 Coverage ระหว่าง Function

จากรูปที่ 7 กำหนด Coverage ระหว่าง Function

เมื่อลด Benefit จะเกิดภาพดังรูปที่ 8 , 9

ศูนย์วิทยุทรัพยากร
จุฬาลงกรณ์มหาวิทยาลัย

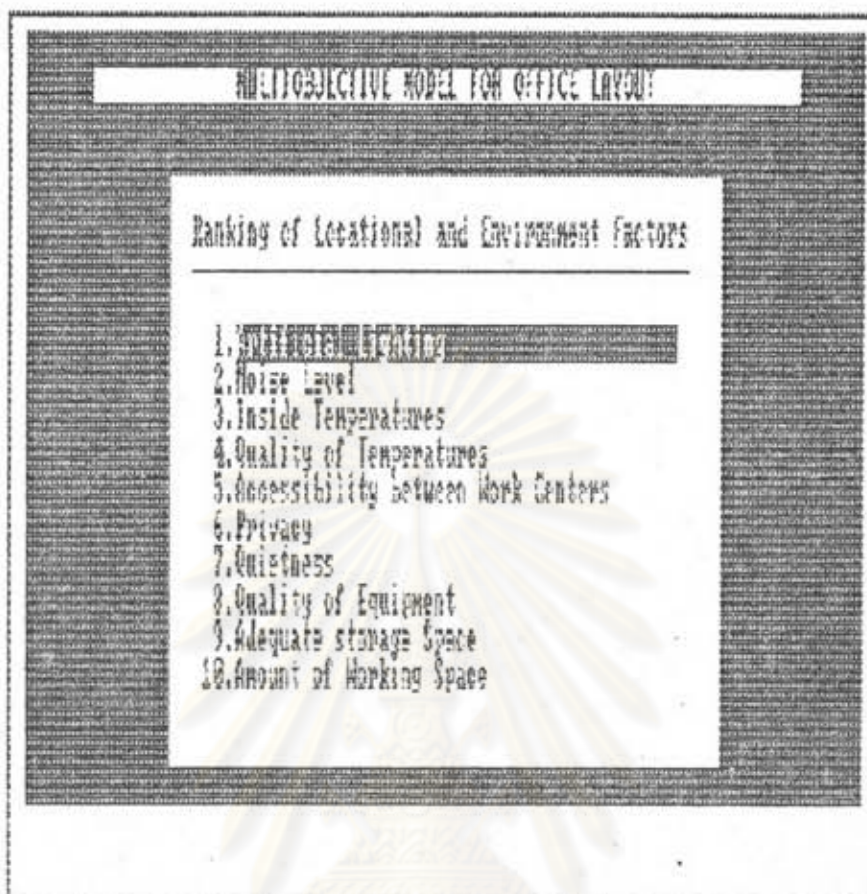

รูปที่ 8 Environment Factor

จากรูปที่ 8 , 9 จะแสดงปัจจัยทางสภาพแวดล้อมต่าง ๆ

ในแต่ละปัจจัยจะต้องกำหนด Rank , Weigth ของแต่ละปัจจัย และ Score สำหรับ Location ต่าง ๆ ดังรูปที่ 10 ทำจนครบทุกปัจจัย (อาจจะตัดบางปัจจัยออกก็ได้)

จุฬาลงกรณ์มหาวิทยาลัย

MULTIOBJECTIVE MODEL FOR OFFICE LAYOUT

Ranking of Locational and Environment Factors

11. Orderlines of Arrangement of Furniture
12. Access to Rest Rooms
13. Wall Coloring
14. Internal Decoration
15. Lounge
16. Background Music System
17. Windows for Outside View
18. Landscaping
19. Surrounding
20. Access to Telephones

รูปที่ 9 Environment Factor (ต่อ)

ศูนย์วิทยทรัพยากร
จุฬาลงกรณ์มหาวิทยาลัย

| MULTIOBJECTIVE MODEL FOR OFFICE LAYOUT | |
|---|---|
| Factor #1 : Artificial Lighting | |
| Number of Locations = | |
| rank = | 0 |
| weight = | 0 |
| score for location #i = | |
| 0-Unimportant 1-Slight Important 2-Quite Important 3-Highly Important | |

รูปที่ 10 การกำหนด Rank , weight , score ของแต่ละปัจจัย

เมื่อเกิด Relationship จะเกิด ภาพดังรูปที่ 11

ศูนย์วิทยทรัพยากร
จุฬาลงกรณ์มหาวิทยาลัย

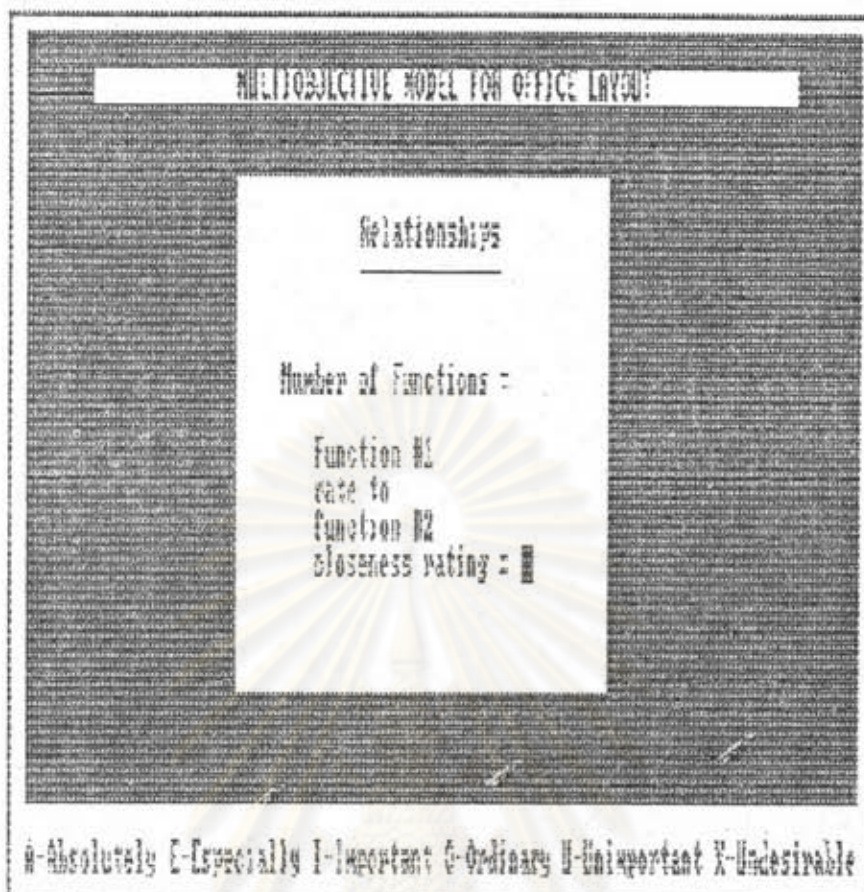

รูปที่ 11 ความสัมพันธ์ระหว่าง Function

จากรูปที่ 11 กำหนดความสัมพันธ์ระหว่าง Function โดย

- A = สัมพันธ์มากที่สุด
- E = สัมพันธ์มาก
- I = สัมพันธ์
- O = สัมพันธ์น้อย
- U = สัมพันธ์น้อยมาก
- X = ไม่สัมพันธ์กันเลย

เมื่อลด Aspiration จะเกิดภาพดังรูป 12 - 15

| MULTIOBJECTIVE MODEL FOR OFFICE LAYOUT | |
|---|---|
| Objectives, Aspiration Level and Priorities | |
| Number of Objectives = 5 | |
| Objective #1 | : Total cost should not exceed budget limit |
| Aspiration | : |
| Objective type | : |
| Priority | : |
| -1 = Minimize 1 = Maximize | |

รูปที่ 12 การกำหนดเป้าหมายต่าง ๆ

กำหนด - ค่าทางขวามือ (Aspiration)

- ชนิดของเป้าหมาย ถ้าเป็น Maximize ใส่ -1 minimize ใส่ 1

กระทำทุกเป้าหมายจนจบ

ศูนย์วิทยทรัพยากร
จุฬาลงกรณ์มหาวิทยาลัย

MULTIOBJECTIVE MODEL FOR OFFICE LAYOUT

Objectives, Aspiration Level and Priorities

Number of Objectives = 5

Objective #2 : Maximize coverage for
function #1

Aspiration :

Objective type :

Priority :

-1 = Minimize 1 = Maximize

รูปที่ 13 การกำหนดเป้าหมายที่ 2

ศูนย์วิทยทรัพยากร
จุฬาลงกรณ์มหาวิทยาลัย

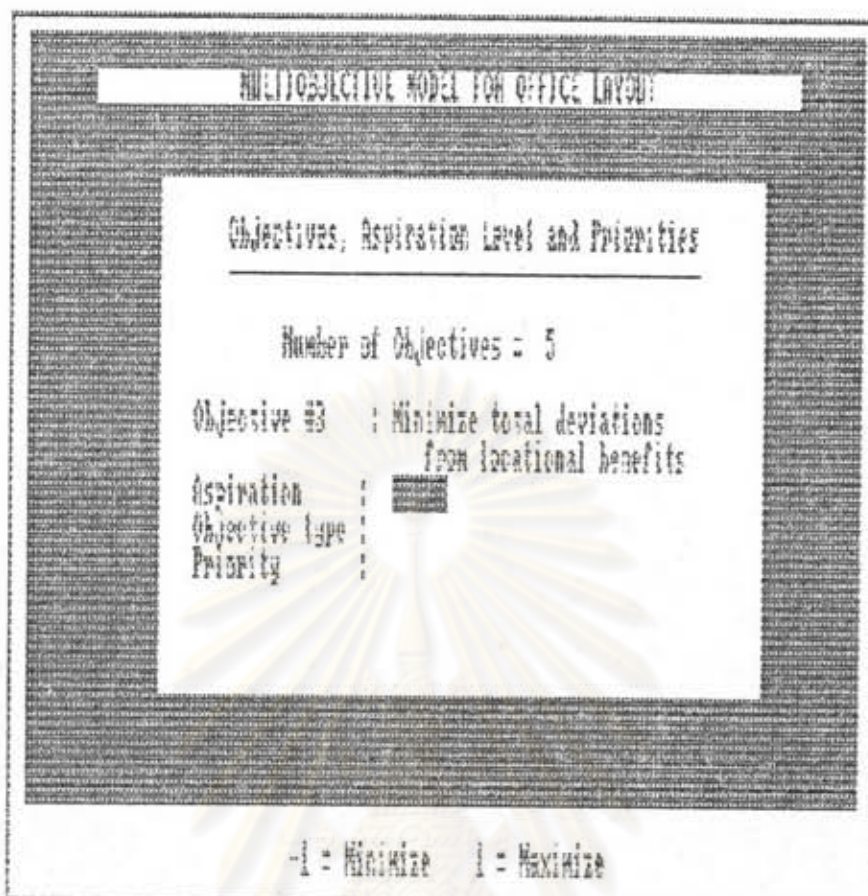

รูปที่ 14 การกำหนดเป้าหมายที่ 3

ศูนย์วิทยทรัพยากร
จุฬาลงกรณ์มหาวิทยาลัย

| MULTIOBJECTIVE MODEL FOR OFFICE LAYOUT | |
|---|--|
| Objectives, Aspiration Level and Priorities | |
| Number of Objectives = 5 | |
| Objective #4 | : Minimize relationship deviations for function #1 |
| Aspiration | : <input type="text"/> |
| Objective type | : <input type="text"/> |
| Priority | : <input type="text"/> |
| -1 = Minimize 1 = Maximize | |

รูปที่ 15 การกำหนดเป้าหมายที่ 4

ศูนย์วิทยทรัพยากร
จุฬาลงกรณ์มหาวิทยาลัย

MULTIOBJECTIVE MODEL FOR OFFICE LAYOUT

Objectives, Aspiration Level and Priorities

Number of Objectives = 5

Objective #5 : Minimize total cost

Aspiration :

Objective type :

Priority :

-1 = Minimize 1 = Maximize

รูปที่ 16 การกำหนดเป้าหมายที่ 5

หลังจากนั้น ทั้กด GO ON และกด ESC จะเกิดภาพ LAY OUT

ศูนย์วิทยทรัพยากร
จุฬาลงกรณ์มหาวิทยาลัย

office
screen
grf
pie



ศูนย์วิทยทรัพยากร
จุฬาลงกรณ์มหาวิทยาลัย

```

void scroll_down(int nline, char attr, int x1, int y1, int x2, int y2);
void changeattribute(int page,int row,int col,int length,int newattrib);
void write_char(int x, int y, char ch, char attrib);
void write_string(int x, int y, char *st, char attrib);
void fastwrite(int page,int row,int col,int attribute,char *string);
void fastwriteva (int page,int row,int col,int attrib,char *msg, ...);
void txtbar(int x1, int y1, int x2, int y2, char ch, char attrib);
void draw_box(int x1, int y1, int x2, int y2, char linestyle, char lineattri,
              char *headwin, char head_attrib, char hstyle);
void goto_xy(int x, int y);
void init_window(void);
void save_screen(int x1, int y1, int x2, int y2,
                 char far *buf_ptr, char bk_attrib);
void restore_screen(int x1, int y1, int x2, int y2, char far *buf_ptr);
int open_window(int x1, int y1, int x2, int y2, char boxstyle, char attribbox,
                char bk_attrib, char *headwin, char head_attrib, char hstyle);
void close_window(void);
void errsound(void);
void stradd(char *s, char c, int num);
void writestr(int x, int y, int length, char *s, int attrib);
int editstr(char *s, char *legal, int x, int y, int maxlength, int attrib);

/*----- get video mode -----*/
int video_mode(void)
{
    union REGS r;

    r.h.ah = 15;
    int86(16, &r, &r);
    return r.h.al;
}

/*----- set video mode -----*/
void set_video_mode(void)
{
    int mode;

    mode=video_mode();
    if (mode == 1 || mode == 3)
        videoseg=(char far *)COLOR_BASE;
    else
        videoseg=(char far *)MONO_BASE;
}

/*----- clear the screen -----*/
void cls(void)
{
    union REGS r;

    r.h.ah=6;          /* screen scroll code */
    r.h.al=0;          /* clear screen code */
    r.h.ch=0;          /* start row */
    r.h.cl=0;          /* start column */
    r.h.dh=24;         /* end row */
}

```

```

    r.h.dl=79;    /* end column    */
    r.h.bh=7;    /* blank line is black */
    int86(0x10, &r, &r);
}

/*----- read cursor position -----*/
void get_xy(int *x, int *y)
{
    union REGS r;

    r.x.ax = 0x0300;
    r.x.bx = 0;
    int86(16, &r, &r);
    *x = r.h.dl;
    *y = r.h.dh;
}

/*----- set cursor size -----*/
void set_cursor_size(int s)
{
    union REGS r;

    r.x.ax = 0x0100;
    r.x.bx = 0;
    r.x.cx = s;
    int86(16, &r, &r);
}

void cursoroff()
{
    union REGS r;

    r.x.ax = 0x0100;
    r.h.ch = 0x20;
    r.h.cl = 0;
    int86(16, &r, &r);
}

void cursoron()
{
    union REGS r;

    r.x.ax = 0x0100;
    r.x.bx = 0;
    r.h.ch = 12;
    r.h.cl = 13;
    int86(16, &r, &r);
}

/*----- scroll window up -----*/
void scroll_up(int nline, int attr, int x1, int y1, int x2, int y2)
{
    union REGS r;

    r.h.ah = 6;
    r.h.al = nline;
    r.h.bh = attr;

```

```

    r.h.ch = y1;
    r.h.cl = x1;
    r.h.dh = y2;
    r.h.dl = x2;
    int86(16, &r, &r);
}

/*----- scroll window down -----*/
void scroll_down(int nline, char attr, int x1, int y1, int x2, int y2)
{
    union REGS r;

    r.h.ah = 7;
    r.h.al = nline;
    r.h.bh = attr;
    r.h.cl = x1;
    r.h.ch = y1;
    r.h.dl = x2;
    r.h.dh = y2;
    int86(16, &r, &r);
}

/*----- get Shift status -----*/
int get_shift_status(void)
{
    union REGS r;

    r.x.ax = 0x0200;
    int86(16, &r, &r);
    return r.h.al;
}

/*----- write a character at (x, y) -----*/
void write_char(int x, int y, char ch, char attrib)
{
    char far *v;

    v = videoseg;
    v += (y*160) + x*2;
    *v++ = ch;
    *v = attrib;
}

/*----- display a string with specified attribute -----*/
void write_string(int x, int y, char *st, char attrib)
{
    register int i;
    char far *v;

    v=videoseg;
    v += (y*160) + x*2; /* compute the address */
    for (i=x; *st; i++){
        *v++ = *st++; /* write the character */
        *v++ = attrib; /* write the attribute */
    }
}

```

```

    }
}

void fastwrite(int page,int row,int col,int attribute,char *string)
{
    register int offset = (page<<12)+col+col+row*160;
    while(*string!='\0'){
        pokeb(0xB000,offset++,*string++);
        pokeb(0xB000,offset++,(char)attribute);
    }
}

void fastwriteva(int page,int row,int col,int attrib,char *msg, ...)
{
    char buf[256];
    va_list ap;
    va_start (ap,msg);
    vsprintf(buf,msg,ap);
    fastwrite(page,row,col,attrib,buf);
}

void changeattribute(int page,int row,int col,int length,int newattrib)
{
    register int offset=(page<<12)+col+col+row*160;
    register int i;
    offset++;
    for(i=0; i<length; i++) {
        pokeb(0xB000,offset,(char)newattrib);
        offset+=2;
    }
}

/*----- txtbar -----*/
void txtbar(int x1, int y1, int x2, int y2, char ch, char attrib)
{
    int j, i;
    char far *v;
    char far *t;

    v=videoseg;
    t=v;
    for (i=y1; i<=y2; i++){
        v=t;
        v += (i*160) + x1*2;
        for (j=x1+1; j<x2+1; j++){
            *v++= ch;
            *v++= attrib;
        }
    }
}

/*----- Draw box -----*/
void draw_box(int x1, int y1, int x2, int y2, char linestyle, char lineattri,
char *headwin, char head_attrib, char hstyle)

```

```

register int i;
char far *v;
char far *t;

if (hstyle == 1){
    txtbar(x1, y1, x2, y1, ' ', head_attrib);
    fastwrite(0, y1, x1+(x2-x1-strlen(headwin))/2, head_attrib, headwin);
    y1 += 1;
}
v=videoseg;
t=v;
for (i=x1+1; i<x2; i++){
    v += (y1*160) + i*2;
    *v++= border[linestyle][horiz];
    *v = lineattri;
    v = t;
    v += (y2*160) + i*2;
    *v++= border[linestyle][horiz];
    *v = lineattri;
    v = t;
}
for (i=y1+1; i<y2; i++){
    v += (i*160) + x1*2;
    *v++= border[linestyle][verti];
    *v = lineattri;
    v = t;
    v += (i*160) + x2*2;
    *v++= border[linestyle][verti];
    *v = lineattri;
    v = t;
}
write_char(x1, y1, border[linestyle][upleft], lineattri);
write_char(x2, y1, border[linestyle][upright], lineattri);
write_char(x1, y2, border[linestyle][lowleft], lineattri);
write_char(x2, y2, border[linestyle][lowright], lineattri);
if (hstyle == 0){
    fastwrite(0, y1, x1+(x2-x1-strlen(headwin))/2, head_attrib, headwin);
}
}

/*----- cursor position -----*/
void goto_xy(int x, int y)
{
    union REGS r;

    r.h.ah = 2;    /* cursor addressing function */
    r.h.dl = x;    /* row coordinate */
    r.h.dh = y;    /* column coordinate */
    r.h.bh = 0;    /* video page */
    int86(0x10, &r, &r);
}

/*----- save screen -----*/
void save_screen(int x1, int y1, int x2, int y2,

```



```

        char far *buf_ptr, char bk_attrib)
{
    register int i, j;
    char far *v;
    char far *t;

    v=videoseg;
    for (i=x1; i<x2+1; i++){
        for (j=y1; j<y2+1; j++){
            t= v + (j*160) + i*2; /* compute the address*/
            *buf_ptr+=*t++; /* read the character */
            *buf_ptr+=*t; /* read the attribute */
            *(t-1)=' '; /* clear the window */
            *t=bk_attrib; /* clear attrib */
        }
    }
}

/*----- restore screen -----*/
void restore_screen(int x1, int y1, int x2, int y2, char far *buf_ptr)
{
    register int i,j;
    char far *v;
    char far *t;

    v=videoseg;
    t=v;
    for (i=x1; i<x2+1; i++){
        for (j=y1; j<y2+1; j++){
            v =t;
            v +=(j*160) + i*2; /* compute the address */
            *v+=*buf_ptr++; /* write the character */
            *v =*buf_ptr++; /* write the attribute */
        }
    }
}

/*----- initial window -----*/
void init_window(void)
{
    set_video_mode();
    activewindow=NULL;
    fixedsize=sizeof(WINDOW_BLOCK);
}

/*----- open window -----*/
int open_window(int x1, int y1, int x2, int y2, char boxstyle, char attribbox,
               char bk_attrib, char *headwin, char head_attrib, char hstyle)
{
    WINDOW_LINK block;
    char far *scrib;
    int linelength, scrsize;

    linelength= x2 - x1 + 1;
    scrsize = linelength*(y2 - y1 + 1)*2;
}

```

```

if ( (x1<0) || (x2>80) || (y1<0) || (y2>25) )
    return(0);
else{
    block=(WINDOW_BLOCK *) (malloc(fixedsize));
    scrb=(char far *) (farmalloc(scrrsize));
}
if ( block && scrb ){
    block->x1=x1;
    block->x2=x2;
    block->y1=y1;
    block->y2=y2;
    block->x =wherex();
    block->y =wherey();
    if (hstyle == 0) block->y +=1;
    block->backlink=activewindow;
    block->screen_contents=scr;
    activewindow=block;
    windowcount++;
    block->no=windowcount;
    save_screen(x1, y1, x2, y2, block->screen_contents, bk_attrib);
    draw_box(x1, y1, x2, y2, boxstyle, attribbox, headwin, head_attrib, hstyle);
    if (hstyle == 0)
        window(x1+1, y1+1, x2-1, y2-1);
    else
        window(x1+1, y1+2, x2-1, y2-1);
    gotoxy(2, 2);
    return(1);
}
else{
    printf(" cannot open window \n");
    return(0);
}
}

/*----- close window -----*/
void close_window(void)
{
    WINDOW_LINK block, tmpblock;

    if (activewindow != NULL){
        block=activewindow;
        windowcount--;
        restore_screen(block->x1, block->y1, block->x2, block->y2, block->screen_contents);
        activewindow=block->backlink;
        if ((tmpblock=activewindow) != NULL) {
            window(tmpblock->x1+1, tmpblock->y1+1, tmpblock->x2-1, tmpblock->y2-1);
        }
        else {
            window(0, 0, 79, 24);
        }
        gotoxy(block->x, block->y);
        farfree(block->screen_contents);
        free(block);
        block=NULL;
    }
}

```



```

                                set_cursor_size(0x0C0D);
                                break;
case LEKEY : if (pos > 0)
                                pos--;
                                else
                                errsound();
                                break;
case RIKEY : if (pos < len)
                                pos++;
                                else
                                errsound();
                                break;
case BSKEY : if (pos > 0) {
                                movmem(&s[pos], &s[pos-1], len - pos + 1);
                                pos--;
                                len--;
                                }
                                else
                                errsound();
                                break;
case DELKEY : if (pos < len) {
                                movmem(&s[pos+1], &s[pos], len - pos);
                                len--;
                                }
                                break;
case RETKEY :
case UPKEY :
                                case DNKEY :
                                case PGUPKEY :
                                case PGDNKEY :
                                case CNTRL_N :
                                case CNTRL_Y :
                                case CNTRL_S : exit = TRUE; break;
case ESCKEY : len=0; break;
default : c = c & 0x00FF;
                                if (((legal[0] == 0) || ( strchr(legal, c) != NULL))
                                && ((c >= ' ') && (c <= '~')) &&
                                (len < maxlength)) {
                                if (insert) {
                                        memmove(&s[pos + 1], &s[pos], len - pos + 1);
                                        len++;
                                }
                                else
                                        if (pos >= len )
                                                len++;
                                s[pos++] = c;
                                }
                                else
                                errsound();
                                break;
                                }
                                s[len] = 0;
}
while (!exit);
cursoroff();/*set_cursor_size(0x0C0D);*/

```

return c;



ศูนย์วิทยทรัพยากร
จุฬาลงกรณ์มหาวิทยาลัย

PIE.C

```

#include "c:\pie.h"
#include "c:\const.h"
#include <graphics.h>

#define TRUE      1
#define FALSE    0
#define SINGLE   0
#define NORMAL   0x07
#define REVERSE  0x70
#define BLINKVIDEO 0x0E
#define SPACEBAR 0X3920

void set_video_mode(void);
void cls(void);
void cursoroff(void);
void cursoron(void);
void errsound(void);
void title(int *item, int *nfc);
int  readkey(void);
int  menu_setting(int *item);
int  readstr(int col, int row, char *s, int len, int attrib);
int  editstr(char *s, char *legal, int x, int y, int maxlength, int attrib);
void goto_xy(int x, int y);
void write_string(int x, int y, char *st, char attrib);
void writestr(int x, int y, int length, char *s, char attrib);
void txtbar(int x1, int y1, int x2, int y2, char ch, char attrib);
void draw_box(int x1, int y1, int x2, int y2, char linestyle, char lineattri,
              char *headwin, char head_attrib, char hstyle);
int  set_benefit(void);
void disp_bar(int x, int y, int top, int bottom);
void create_factor_list(void);

int  geographic_area(void);
int  location_of_regions(void);
int  location_of_functions(void);
int  set_cost_coverage(void);
int  set_coverage(void);
int  set_relationship(void);
int  set_aspiration(void);
int  go_on(void);
int  readint_xy(int x, int y, int len);

int  rating(char rate);
get_aspi(char *s1, char *s2, int i);
cal_cost(int fcn);
cal_cover(int fcn);
cal_benefit(void);
cal_relation(int i);
init_flg_fcn_reg(void);
arrange_loc(int locate);
pr_function_name(void);

typedef struct node Node, *List;
struct node {
    int seq;

```

```

    char factor[50];
    int rank;
    struct node *link;
};

struct objective {
    int aspi;
    int type;
    int priority;
} object[MAXOBJ];

int fcst[MAXLOCA];
int cver[MAXREG][MAXLOCA];

int fixcost[MAXFUNC][MAXLOCA];
int coverage[MAXFUNC][MAXREG][MAXLOCA];
int benefit[MAXLOCA];
int relationship[MAXFUNC][MAXLOCA];

int costing[MXF];
int covering[MXF][MXF];
int rateing[MXF][MXF];

int flg_fcn[MXF];
int regi[MXF];

List L=NULL;
int nf;
int num_reg, num_fun, num_loc;
int num_factor=22;
int num_obj;
int num_prio=MAXPRIO;
int num_edge;
int maxarea;
int edge[MAXPOINT][2];
int loc_reg[MAXREG][3];
int loc_fun[MAXFUNC][3];
int loc[MAXLOCA][2];
int cpu[MAXFUNC][MAXREG];
int cover[MAXFUNC][MAXREG];
int close_rating[MAXFUNC][MAXREG];
int factor_rank[MAXFACTOR], factor_weight[MAXFACTOR];
int scores[MAXFACTOR][MAXLOCA];

insert_singly_linked_list(List *L, int s, char *fact, int r);
delete_singly_linked_list(List *L, int s);
static List search_list(List L, int i);

extern int office_process(int nfunc, int nloc, int nreg, int nobj, int nprio, int first);
extern int grmain(int fcn);
extern int shape2(int fcn);
main()
{
    int item, t;

```

```

int fcn, nfc, locate;

set_video_mode();
title(&item, &nfc);
txtbar(28,5,52,20, ' ', NORMAL);
write_string(30,17,"By ...", NORMAL);
write_string(30,18,"PIPAT TREKITTINURAX",NORMAL);
write_string(30,19,"I.E. DEPARTMENT CU.",NORMAL);
getch();t=0;
create_factor_list();
do {
    menu_setting(&item);
    switch (item) {
        case 0 : geographic_area(); break;
        case 1 : location_of_regions(); break;
        case 2 : location_of_functions(); break;
        case 3 : set_cost_coverage(); break;
        case 4 : set_benefit(); break;
        case 5 : set_relationship(); break;
        case 6 : set_aspiration(); break;
        case 7 : do {
            fcn = go_on();
            locate = office_process(num_fun, num_loc, num_reg, num_obj, num_prio, t);
            if(num_reg == 1)
                grmain(fcn);
            else
                shape2(fcn);
                flg_fcn[fcn] = 1;
                regi[nfc++] = fcn;
                loc_reg[num_reg][2]=loc_fun[fcn][2];
                arrange_loc(locate);
                num_reg++; num_loc--; t++;
            } while(nfc < nf);
            pr_function_name();
            getch();
            closegraph();
            title(&item, &nfc);t=0;
            break;
            case 8 : /*end_program()*/ break;
        }
    } while (item < 8);
    txtbar(0,0,80,25, ' ', NORMAL);
    cursoron();cls();
    getch();
}

init_flg_fcn_reg()
{
    int i;

    for(i=0; i<MXF; i++) {
        flg_fcn[i] = 0;
        regi[i] = 0;
    }
    flg_fcn[0]=1;
}

```



```

}

arrange_loc(int locate)
{
    int i;

    for(i=locate; i<num_loc-1; i++) {
        loc[i][0]=loc[i+1][0];
        loc[i][1]=loc[i+1][1];
    }
}

pr_function_name()
{
    int i;
    char buff[10], c;

    for(i=0; i<num_reg; i++) {
        c = 'A' + regi[i];
        sprintf(buff, "%2d-%c", regi[i]+1, c);
        outtextxy(10+i*30, getmaxy()-10, buff);
    }
}

void title(int *item, int *nfc)
{
    cls();nosound();cursoroff();
    draw_box(0,0,79,24,SINGLE,NORMAL,NULL,NORMAL,2);
    txtbar(2,1,78,21, ' ', REVERSE);
    write_string(8,2,"                MULTIOBJECTIVE MODEL FOR OFFICE LAYOUT                ",NORMAL);
    *item=0; *nfc=1;
    init_flg_fcn_reg();
}

int geographic_area(void)
{
    int i;

    txtbar(27,7,52,18, ' ', NORMAL);
    write_string(32, 8, "Geographic Area", BLINKVIDEO);
    write_string(32, 9, "DDDDDDDDDDDDDD", BLINKVIDEO);
    write_string(31,11,"Regions = ", NORMAL);
    write_string(31,12,"Functions = ", NORMAL);
    write_string(31,13,"Area = ", NORMAL);
    write_string(31,14,"Number of edges = ",NORMAL);
    num_reg = readint_xy(43, 11, 3);
    nf = readint_xy(43, 12, 3);
    num_fun = 1; /* select one function which the best */
    maxarea = readint_xy(43, 13, 4);
    num_edge= readint_xy(49, 14, 2);
    for(i=0; i<num_edge; i++) {
        goto_xy(37,15);printf("XX-2d = ", i+1);
        goto_xy(37,16);printf("YX-2d = ", i+1);
        edge[i][0] = readint_xy(43, 15, 4);
    }
}

```

```

        edge[i][1] = readint_xy(43, 16, 4);
    }
    txtbar(27,7,51,12, ' ', REVERSE);
}

int location_of_regions(void)
{
    int i;
    int x, y;

    char s[14];

    txtbar(23,5,53,18, ' ', NORMAL);
    write_string(24,6,"Location and Area of Regions", BLINKVIDEO);
    write_string(24,7,"DDDDDDDDDDDDDDDDDDDDDDDDDDDDDD", BLINKVIDEO);
    write_string(26,10,"Number of Regions = ", NORMAL);
    goto_xy(46, 10); printf("%d", num_reg);
    cursoron();
    x = 30; y = 12;
    for(i=0; i<num_reg; i++) {
        sprintf(s, "Region #%d", i+1);
        write_string(x, y, s, NORMAL);
        write_string(x, y+1, "x = ", NORMAL);
        write_string(x, y+2, "y = ", NORMAL);
        write_string(x, y+3, "area = ", NORMAL);
        loc_reg[i][0] = readint_xy(x+5, y+1, 3);
        loc_reg[i][1] = readint_xy(x+5, y+2, 3);
        loc_reg[i][2] = readint_xy(x+8, y+3, 4);
    }
    txtbar(23,5,53,18, ' ', REVERSE);
}

location_of_functions(void)
{
    int i;
    int x, y;

    char s[80];

    txtbar(21,5,55,18, ' ', NORMAL);
    write_string(23,6,"Location and Area of Functions", BLINKVIDEO);
    write_string(23,7,"DDDDDDDDDDDDDDDDDDDDDDDDDDDDDD", BLINKVIDEO);
    write_string(25,10,"Number of Locations = ", NORMAL);
    cursoron();
    num_loc = readint_xy(47, 10, 3);
    x = 30; y = 12;
    for(i=0; i<num_loc; i++) {
        sprintf(s, "Location #%d", i+1);
        write_string(x, y, s, NORMAL);
        write_string(x, y+1, "x = ", NORMAL);
        write_string(x, y+2, "y = ", NORMAL);
        loc[i][0] = readint_xy(x+5, y+1, 3);
        loc[i][1] = readint_xy(x+5, y+2, 3);
    }
}

```

```

for(i=0; i<nf; i++) {
    sprintf(s, "Area of Function #Xd = ", i+1);
    write_string(x-5, y+4, s, NORMAL);
    loc_fun[i][2] = readint_xy(x+17, y+4, 3);
}
txtbar(21,5,55,18, ' ', REVERSE);
}

set_cost_coverage(void)
{
    int i, j;
    int x, y;
    char s[40];

    txtbar(21,5,55,18, ' ', NORMAL);
    write_string(30,6, "Cost & Coverage ", BLINKVIDEO);
    write_string(30,7, " DDDDDDDDDDDDDDD ", BLINKVIDEO);
    write_string(25,11, "Number of Functions =      ", NORMAL);
    goto_xy(47, 11);
    printf("%3d", nf);
    cursoron();
    x = 30; y = 13;

    for(j=0; j<nf; j++) {
        write_string(x, y, "cost per unit of", NORMAL);
        sprintf(s, "Function #Xd", j+1);
        write_string(x, y+1, s, NORMAL);
        write_string(x, y+2, "cpu      =      ", NORMAL);
        costing[j] = readint_xy(x+12, y+2, 4);
    }

    txtbar(28,13,50,17, ' ', NORMAL);

    for(i=0; i<nf; i++) {
        sprintf(s, "function #Xd ", i+1);
        write_string(x, y, s, NORMAL);
        write_string(x, y+1, "coverage to ", NORMAL);
        for(j=0; j<nf; j++) {
            if(j != i) {
                sprintf(s, "Function #Xd ", j+1);
                write_string(x, y+2, s, NORMAL);
                write_string(x, y+3, "coverage =      ", NORMAL);
                covering[i][j] = readint_xy(x+12, y+3, 4);
            }
        }
    }
    txtbar(21,5,55,18, ' ', REVERSE);
}

set_relationship(void)
{
    int i, j;
    int x, y;
    char s[40];

```

```

txtbar(21,5,55,18, ' ', NORMAL);
write_string(31,6," Relationships ", BLINKVIDEO);
write_string(31,7," ODDDDDDDDDDDD ", BLINKVIDEO);
write_string(25,10,"Number of Functions = ", NORMAL);
goto_xy(47, 10); printf("%3d", nf);
write_string(2,23,"A-Absolutely E-Especially I-Important O-Ordinary U-Unimportant X-Undesirable", BLINKVIDEO);
cursoron();
x = 28; y = 11;
for(i=0; i<nf; i++) {
    sprintf(s, "Function #%-2d", i+1);
    write_string(x, y+1, s, NORMAL);
    write_string(x, y+2, "rate to", NORMAL);
    rateing[i][i] = '0';
    for(j=i+1; j<nf; j++) {
        sprintf(s, "function #%-2d", j+1);
        write_string(x, y+3, s, NORMAL);
        write_string(x, y+4, "closeness rating = ", NORMAL);
        do {
            s[0] = '\0';
            editstr(s, "AEIOUXaeioux", x+19, y+4, 1, REVERSE);
        } while(s[0] == '\x0');
        sscanf(s, "%c", &rateing[i][j]);
        rateing[j][i]=rateing[i][j];
    }
}
txtbar(21,5,55,18, ' ', REVERSE);
write_string(2,23,"

```

", NORMAL);

```

get_aspi(char *s1, char *s2, int i)
{
    int x, y;

    txtbar(14,11,69,18, ' ', NORMAL);
    x = 17; y = 11;
    goto_xy(x,y); printf("Objective #%-2d : ", i+1);
    write_string(x+18, y, s1, NORMAL);
    write_string(x+18, y+1, s2, NORMAL);
    write_string(x, y+2,"Aspiration : ",NORMAL);
    write_string(x, y+3,"Objective type : ", NORMAL);
    write_string(x, y+4,"Priority : ", NORMAL);
    object[i].aspi = readint_xy(x+18, y+2, 5);
    do {
        object[i].type = readint_xy(x+18, y+3, 2);
        if(object[i].type == -1 || object[i].type == 1)
            break;
        else
            errsound();
    } while(1);
    object[i].priority = readint_xy(x+18, y+4, 2);
    txtbar(14,11,69,18, ' ', NORMAL);
}
set_aspiration()
{

```

```

int i, j;
char s[80];

txtbar(14,5,69,18, ' ', NORMAL);
write_string(20,6,"Objectives, Aspiration Level and Priorities", BLINKVIDEO);
write_string(20,7,"DDDDDDDDDDDDDDDDDDDDDDDDDDDDDDDDDDDDDDDDDDDDDDDDDDDDDD", BLINKVIDEO);
write_string(2,23,"                -1 = Minimize    1 = Maximize", BLINKVIDEO);
write_string(25,9,"Number of Objectives = ", NORMAL);
num_obj = 5 + 2*(num_fun-1);
goto_xy(48, 9); printf("%2d", num_obj);
cursoron();
j=0;
get_aspi("Total cost should not exceed ", " budget limit", j++);
for(i=0; i<num_fun; i++) {
    sprintf(s, " function %d", i+1);
    get_aspi("Maximize coverage for ", s, j++);
}
get_aspi("Minimize total deviations ", " from locational benefits", j++);
for(i=0; i<num_fun; i++) {
    sprintf(s, " deviations for function %d", i+1);
    get_aspi("Minimize relationship ", s, j++);
}
get_aspi("Minimize total cost ", " ", j);
write_string(2,23,"", BLINKVIDEO);
txtbar(14,5,69,18, ' ', REVERSE);
}

int tmp_rel[MXF];
int tmp_cost[MXF][MXF];
int tmp_cover[MXF][MXF];
int tmp_fcn[MXF];

relate(void)
{
    int i,j,k;

    k=0;
    for(i=0; i<nf; i++) {
        if(flg_fcn[i] == 0) {
            tmp_rel[k] = 0;
            tmp_fcn[k] = i;
            for(j=0; j<num_reg; j++) {
                tmp_rel[k] += rating(rateing[i][regi[j]]);
            }
            k++;
        }
    }
    return k;
}

cost_cover(int fcn)
{
    int cmax[MXF], cvmax[MXF];

```

```

int i,j,k;

for(i=0; i<num_reg; i++) {
    cmax[i] = 0;
    cvmax[i]= 0;
    k = 0;
    for(j=0; j<nf; j++) {
        if(flag_fcn[j] == 0) {
            tmp_cost[i][k] = costing[regi[i]];
            tmp_cover[i][k]= covering[j][regi[i]];
            if(cmax[i] < tmp_cost[i][k])
                cmax[i] = tmp_cost[i][k];
            if(cvmax[i]< tmp_cover[i][k])
                cvmax[i]= tmp_cover[i][k];
            k++;
        }
    }
    cmax[i] /= 6;
    cvmax[i] /= 6;
}

for(i=0; i<num_reg; i++) {
    for(j=0; j<fcn; j++) {
        tmp_cost[i][j] /= cmax[i];
        tmp_cover[i][j] /= cvmax[i];
    }
}

select_fcn(int fcn)
{
    int i,j;
    int s_max, s_fcn;
    int tmax;

    s_max = s_fcn = 0;
    for(i=0; i<fcn; i++) {
        tmax = tmp_rel[i];
        for(j=0; j<num_reg; j++) {
            tmax += tmp_cost[j][i] + tmp_cover[j][i];
        }
        if(s_max < tmax) {
            s_max = tmax;
            s_fcn = tmp_fcn[i];
        }
    }
    return s_fcn;
}

go_on(void)
{
    int fcn, sfcn;

```

```

    fcn = relate();
    cost_cover(fcn);
    sfcn = select_fcn(fcn);
    cal_cost(sfcn);
    cal_cover(sfcn);
    cal_benefit();
    cal_relation(sfcn);
    return sfcn;
}

cal_cost(int fcn)
{
    int j, k;

    for(j=0; j<num_loc; j++) {
        fixcost[0][j] = 0;
        for(k=0; k<num_reg; k++)
            fixcost[0][j] += (( abs(loc_reg[k][0] - loc[j][0])
                +abs(loc_reg[k][1] - loc[j][1]) ) *costing[fcn]);
    }
}

cal_cover(int fcn)
{
    int j, k;
    int max;

    max=0;
    for(j=0; j<num_reg; j++) {
        for(k=0; k<num_loc; k++) {
            cver[j][k] = abs(loc_reg[j][0] - loc[k][0])
                +abs(loc_reg[j][1] - loc[k][1]);
            if(cver[j][k] > max)
                max = cver[j][k];
        }
        for(j=0; j<num_reg; j++)
            for(k=0; k<num_loc; k++)
                cver[j][k] = (max - cver[j][k]) *covering[fcn][j];

        for(j=0; j<num_reg; j++)
            for(k=0; k<num_loc; k++)
                coverage[0][j][k] = cver[j][k];
    }
}

cal_benefit(void)
{
    int i, j;
    int max_bene=0;

    for(i=0; i<num_loc; i++) {
        benefit[i] = 0;
    }
}

```

```

        for(j=0; j<num_factor; j++)
            benefit[i] += factor_rank[j]*factor_weight[j]*scores[j][i];
        if(benefit[i] > max_bene)
            max_bene = benefit[i];
    }
    for(i=0; i<num_loc; i++)
        benefit[i] = max_bene - benefit[i];
}

rating(rate)
char rate;
{
    int r=0;

    switch (rate) {
        case 'A' : case 'a' : r=6;break;
        case 'E' : case 'e' : r=5;break;
        case 'I' : case 'i' : r=4;break;
        case 'O' : case 'o' : r=3;break;
        case 'U' : case 'u' : r=2;break;
        case 'X' : case 'x' : r=1;break;
    }
    return r;
}

cal_relation(int i)
{
    int j,k;
    int r, max, maxr=0;
    int d[MAXREG][MAXLOCA];

    max=0;
    for(j=0; j<num_reg; j++) {
        for(k=0; k<num_loc; k++) {
            d[j][k] = abs(loc_reg[j][0] - loc[k][0])
                +abs(loc_reg[j][1] - loc[k][1]);
            if(d[j][k] > max)
                max = d[j][k];
        }
    }
    for(j=0; j<num_reg; j++) {
        r = rating(rateing[i][j]);
        for(k=0; k<num_loc; k++)
            d[j][k] = (max-d[j][k])*r;
    }
    for(j=0; j<num_loc; j++) {
        relationship[0][j] = 0;
        for(k=0; k<num_reg; k++)
            relationship[0][j] += d[k][j];
        if(relationship[0][j] > maxr)
            maxr = relationship[0][j];
    }
    for(j=0; j<num_loc; j++)

```



```

        relationship[0][j] = maxr - relationship[0][j];
    }

    menu_setting(int *item)
    {
        char *menu[]={ " Geographic Area",
                       " Location of Regions",
                       " Location of Functions",
                       " Cost & Coverage",
                       " Benefit",
                       " Relationships",
                       " Aspiration",
                       " Go On ...",
                       " Exit",
                       "" };

        int numofitem=9;
        int exit = FALSE;
        int i, j, key;

        cursoroff();
        txtbar(26,5,54,20, ' ', NORMAL);
        write_string(29,6,"Setting Office Layout", BLINKVIDEO);
        write_string(29,7,"DDDDDDDDDDDDDDDDDDDD", BLINKVIDEO);
        for(i=0; i<numofitem; i++)
            write_string(28,10+i,menu[i],NORMAL);
        i>(*item);
        write_string(28,10+i,menu[i],REVERSE);
        do {
            key = readkey();
            j=i;
            switch (key) {
                case UPKEY : --i; if(i<0) i=numofitem-1; break;
                case SPACEBAR :
                case DNKEY : ++i; if(i>numofitem-1) i=0; break;
                case RETKEY: exit = TRUE; break;
                default : break;
            }
            write_string(28,10+j,menu[j],NORMAL);
            write_string(28,10+i,menu[i],REVERSE);
        } while (!exit);
        txtbar(26,5,54,20, ' ', REVERSE);
        *item = i;
    }

    int readkey()
    {
        while (bioskey(1) == 0)
            ;
        return bioskey(0);
    }

    void create_factor_list(void)
    {
        int i;

```

```

char *fact[]={ "Artificial Lighting",
               "Noise Level ",
               "Inside Temperatures",
               "Quality of Temperatures",
               "Accessibility between Work Centers",
               "Privacy",
               "Quietness",
               "Quality of Equipment",
               "Adequate storage Space",
               "Amount of Working Space",
               "Orderlines of Arrangement of Furniture",
               "Access to Rest Rooms",
               "Wall Coloring",
               "Internal Decoration",
               "Lounge",
               "Background Music System",
               "Windows for Outside View",
               "Landscaping",
               "Surrounding",
               "Access to Telephones",
               "Access to Cafeteria, Lobby, etc.",
               "Access to Main Exit",
               ** };

```

```

for(i=1; i<=num_factor; i++) {
    insert_singly_linked_list(&L, i, fact[i-1], 0);
}
}

```

```

int set_benefit(void)
{

```

```

    int n=50; /* number of Environment Factors */
    int i, j, x, y;
    int bottom, top;
    static seq;
    List p;
    int rank=3;
    char factor[50], s[50];
    int key;

```

```

    txtbar(15,5,65,20, ' ', NORMAL);
    write_string(17,6,"Ranking of Locational and Environment Factors", BLINKVIDEO);
    write_string(17,7,"DDDDDDDDDDDDDDDDDDDDDDDDDDDDDDDDDDDDDDDDDDDDDDDDDDDDDD", BLINKVIDEO);

```

```

    i=1; j=1; seq = num_factor; top = 1;
    x = 18; y=8;
    if(num_factor > 10)
        bottom = 10;
    else
        bottom = num_factor;
    disp_bar(x, y, top, bottom);
    strcpy(factor, L->factor);
    do {

```

```

goto_xy(x, y+i-top+1);printf("x2d.", i);
key = readstr(x+3,y+(i-top+1), factor, 40, REVERSE);

j = i;
switch (key) {
  case UPKEY : --i;
    if(i<=0) { i=1; errsound(); }
    else
      if(i<top) {
        top--;
        if(seq - top > 9)
          bottom--;
        i=top;
        disp_bar(x, y, top, bottom);
      }
    else
      writestr(x+3, y+(j-top+1), 40, factor, NORMAL);
    break;
  case DNKEY : ++i;
    if(i>seq) { i--; errsound(); }
    else
      if(i>bottom) {
        top++;
        bottom++; i=bottom;
        disp_bar(x, y, top, bottom);
      }
    else
      writestr(x+3, y+(j-top+1), 40, factor, NORMAL);
    break;
  case PGUPKEY:if(seq > 10) {
    if(top - 10 < 0) {
      top = 1;
      bottom = 10;
      i=top;
    }
    else {
      top -= 10;
      bottom = top + 9;
      i -=10;
    }
  }
  else
    if(bottom - top <= 10) {
      top = 1; i=top;
    }
    disp_bar(x, y, top, bottom);
    break;
  case PGDNKEY: if(bottom < seq) {
    top += 10;
    if(seq - bottom - 10 < 0) {
      bottom += seq-bottom;
      i=bottom;
    }
    else {
      bottom += 10;
    }
  }
}

```

```

        i += 10;
        }
    }

    else
        i = bottom;
        disp_bar(x, y, top, bottom);
        break;
case RETKEY: if(i==seq && (strcmp(factor, "") == 0))
        break;
        else {
            ++i;
            if(i>seq) {
                seq++; bottom++;
                if(bottom > top+9) {
                    top++;
                    disp_bar(x, y, top, bottom);
                }
            }
            else
                if(i>bottom) {
                    top += 1;
                    bottom += 1;
                    i=bottom;
                    disp_bar(x, y, top, bottom);
                }
            goto_xy(x, y+(j-top+1));printf("%2d.", j);
            writestr(x+3, y+(j-top+1), 40, factor, NORMAL);
        }
        break;
case CNTRL_N : /* insert new record */
        if(i<seq) {
            for(j=seq; j>i; j--) {
                p=search_list(L, j);
                strcpy(factor,p->factor);
                rank=p->rank;
                (p->seq)++;
                insert_singly_linked_list(&L, p->seq, factor, rank);
            }
            i++; j=i; seq++; bottom++;
            if(bottom - top > 10) top++;
            strcpy(factor, "");
            insert_singly_linked_list(&L, j, factor, rank);
            disp_bar(x, y, top, bottom);
            goto_xy(x, y+i-top+1);printf("%2d.", i);
            key = readstr(x+3,y+(i-top+1), factor, 40, REVERSE);
            insert_singly_linked_list(&L, j, factor, rank);
            goto_xy(x, y+(j-top+1));printf("%2d.", j);
            writestr(x+3, y+(j-top+1), 40, factor, NORMAL);
            i++;
        }
        else
            errsound();
            break;

case CNTRL_Y : /* delete a record */

```

```

        if(i < seq) {
            delete_singly_linked_list(&L, i);
            if(bottom == seq) bottom--;
            seq--;
            disp_bar(x, y, top, bottom);
            p=search_list(L, i);
            strcpy(factor, p->factor);
        }
        break;
    }

    if(strlen(factor) == 0 && i == seq && key == RETKEY
        || key == CNTRL_S)
        break;
    else {
        if(strlen(factor) != 0)
            insert_singly_linked_list(&L, j, factor, rank);
        if((p=search_list(L, i)) != NULL)
            strcpy(factor, p->factor);
        else strcpy(factor, "");
    }
} while(i<50);
if(i==seq && (strcmp(factor, "") == 0)) seq--;
n=seq;num_factor=seq;
p=L;
for(i=0; i<num_factor; i++) {
    txtbar(15,5,67,20, ' ', NORMAL);
    write_string(3,23,"0-Unimportant 1-Slight Important 2-Quite Important 3-Hightly Important", BLINKVIDEO);
    sprintf(factor, "factor #%X-2d: %X-25s", p->seq, p->factor);
    p=p->link;
    write_string(16,6,factor, BLINKVIDEO);
    write_string(16,7,"DDDDDDDDDDDDDDDDDDDDDDDDDDDDDDDDDDDDDDDDDDDDDDDDDDDDDDDDDDDD", BLINKVIDEO);
    write_string(25,10,"Number of Locations = ", NORMAL);
    goto_xy(47, 10); printf("%X-3d", num_loc);
    x = 25; y = 12;
    write_string(x, y+1, "rank = ", NORMAL);
    write_string(x, y+2, "weight = ", NORMAL);
    do {
        factor_rank[i] = readint_xy(x+10, y+1, 1);
        if(factor_rank[i] >=0 && factor_rank[i]<4)
            break;
        else
            errsound();
    } while(1);
    factor_weight[i] = readint_xy(x+10, y+2, 2);
    for(j=0; j<num_loc; j++) {
        sprintf(s, "score for location #%X-2d = ", j+1);
        write_string(x, y+3, s, NORMAL);
        scores[i][j] = readint_xy(x+27, y+3, 2);
    }
}
write_string(3,23,"
txtbar(15,5,67,20, ' ', REVERSE);
return n;
", BLINKVIDEO);

```

```

readstr(int col, int row, char *s, int len, int attrib)
{
    char legal[100];
    int i;

    for(i=0;i<24; i++) {
        legal[i]='a'+i;
        legal[i+24] = 'A' + i;
    }
    legal[48]=' ';
    legal[49]='\0';
    return editstr(s, legal, col, row, len, attrib);
}

```

```

int readint_xy(x, y, len)
int x, y;
int len;
{
    int numer;
    int i, j;
    char s[5];

    s[0]='\0';
    editstr(s, "0123456789+-", x, y, len, REVERSE);
    numer = atoi(s);
    sprintf(s, "%d", numer);
    j = strlen(s);
    for(i=0;i<(len - j); i++)
        s[j+i] = ' ';
    s[j+i] = '\0';
    write_string(x, y, s, NORMAL);
    return numer;
}

```

```

insert_singly_linked_list(L, s, fact, r)
List *L;
int s;
char *fact;
int r;
{
    List p;
    List temp = (List) malloc(sizeof(struct node));

    if (temp == NULL) {
        printf("Error! cannot allocate memory...");
        exit(1);
    }
    else {
        temp->seq = s;
        strcpy(temp->factor, fact);
        temp->rank = r;
        temp->link = NULL;
    }
}

```

```

p = *L;
if (p == NULL) {
    *L = temp;
    (*L)->seq = s;
    strcpy((*L)->factor, fact);
    (*L)->rank = r;
    (*L)->link = NULL;
}
else {
    if (temp->seq < p->seq) { /* insert first */
        temp->link = *L;
        *L = temp;
    }
    else
        if (temp->seq == p->seq) {
            strcpy(p->factor, temp->factor);
            p->rank = temp->rank;
            free(temp);
        }
        else { /* insert last or other position */
            while (p->link != NULL) {
                if (temp->seq < p->link->seq) {
                    temp->link = p->link;
                    p->link = temp;
                    break;
                }
                if (temp->seq == p->link->seq) {
                    strcpy(p->link->factor, temp->factor);
                    p->link->rank = temp->rank;
                    free(temp);
                    break;
                }
                p = p->link;
            }
            if (p->link == NULL) { /* insert last */
                p->link = temp;
            }
        }
    }
}

delete_singly_linked_list(L, s)
List *L;
int s;
{
    List p=*L, q;
    int x=0;

    if (p == NULL)
        x = -1;
    else
        if (p->seq == s) {
            x = p->seq;
            (*L)=p->link;

```

```

        free(p);
        p=p->link;
        while(p != NULL) {
            (p->seq)--;
            p=p->link;
        }
    }
else
    while ( p->link != NULL ) {
        if (p->link->seq == s) {
            q = p->link;
            x = q->seq;
            p->link = q->link;
            free(q);
            q = NULL;
            while(p != NULL) {
                (p->seq)--;
                p=p->link;
            }
            break;
        }
        else
            p = p->link;
    }
return x;
}

static List search_list(List L, int i)
{
    List p;

    p=L;
    while (p != NULL)
        if(p->seq == i)
            break;
        else
            p = p->link;
    return p;
}

void disp_bar(x, y, top, bottom)
int x, y;
int top, bottom;
{
    List p;
    char factor[40];

    txtbar(15,8,65,20, ' ', NORMAL);
    p = search_list(L, top);
    while (p != NULL && p->seq <= bottom) {
        strcpy(factor, p->factor);
        goto_xy(x, y+(p->seq - top + 1));
        printf("%2d.", p->seq);
        writestr(x+3, y+(p->seq - top+1), 40, factor, NORMAL);
    }
}

```

p = p->link;



ศูนย์วิทยทรัพยากร
จุฬาลงกรณ์มหาวิทยาลัย

OFFICE.C

```

#include "pie.h"

extern struct objective {
    int aspi;
    int type;
    int priority;
} object[MAXOBJ];
extern int fixcost[MAXFUNC][MAXLOCA];
extern int coverage[MAXFUNC][MAXREG][MAXLOCA];
extern int benefit[MAXLOCA];
extern int relationship[MAXFUNC][MAXLOCA];
extern int loc_fun[MAXFUNC][3];
extern int loc_reg[MAXREG][3];
extern int loc[MAXFUNC][2];

int abar[MAXPRIO][MAXLOCA];
int astar[MAXPRIO];
int obj[MAXOBJ][MAXLOCA];
int cvr[MAXFUNC][MAXLOCA];
int xmpr[MAXFUNC][MAXREG][MAXLOCA];
int ympr[MAXFUNC][MAXREG][MAXLOCA];
int select[MAXLOCA];
int isel[MAXFUNC][MAXREG];
int jsite[MAXLOCA];
int fix[MAXFUNC];
int fax[MAXFUNC][MAXLOCA];
int fay[MAXFUNC][MAXLOCA];
int rel[MAXFUNC];
int nselect;
int bn;

office_process(int nfunc, int nloc, int nreg, int nobj, int nprio, int first);
initialize(int num_fun, int num_loc, int num_reg, int num_prio, int *chosen, int first);
print_input(int nfunc, int nloc, int nreg);
print_cost(int nfunc, int nloc);
print_coverage(int nfunc, int nreg, int nloc);
print_benefit(int nloc);
print_relationship(int nfunc, int nloc);
print_objective(int numobj, int nloc);
print_achievement(int nprio, int nloc);
print_select(int sel, int nprio);
print_result(int nfunc, int nreg);
final_selection(int nfunc, int nreg);
cal_coefficient(int nfunc, int nloc, int nreg);
coeff_fixcost(int nfunc, int nloc, int *nobj);
coeff_coverage(int nfunc, int nreg, int nloc, int *nobj);
coeff_benefit(int nloc, int *nobj);
coeff_relationship(int nfunc, int nloc, int *nobj);
cal_deviation(int nloc, int nprio, int numobj);
select_astar(int nloc, int nprio);
int find_min(int table[][MAXLOCA], int num);
int clear_flg(int table[], int nloc);
int mark_flg(int a_flg[], int mark, int num);
int start_flg(int a_flg[], int *start, int num);
int clear_flg(int table_flg[], int end);

```

```

int get_astar(int table[], int num);
is_best_solution(int nprio, int klc);
selection_improve(int nfunc, int nloc, int nreg, int nprio, int klc);
update(int nfunc, int nloc, int nreg, int klc);

```

```

#define YES 0
#define NO -1

```

```

initialize(num_fun, num_loc, num_reg, num_prio, chosen, first)
int num_fun, num_loc, num_reg, num_prio;
int *chosen;
int first;
{
    int i, j, k;

    for (i=0; i<num_fun; i++) {
        rel[i] = 0;
        for(j=0; j<num_reg; j++) {
            isel[i][j] = 0;
            for(k=0; k<num_loc; k++) {
                xmpr[i][j][k] = 0;
                ympr[i][j][k] = 1;
            }
        }
    }

    for(i=0; i<num_fun; i++) {
        for(j=0; j<num_loc; j++) {
            fax[i][j] = 0;
            fay[i][j] = 1;
        }
    }

    for(i=0; i<num_loc; i++) {
        jsite[i]=0;
        fix[i] = 0;
        select[i] = 0;
    }

    for(i=0; i<num_prio; i++)
        astar[i] = 9999;

    bn = 0;
    (*chosen) = 0;
    nselect = -1;
}

wait()
{
    printf("\n\n press any key to continue....");
    getch();
}

print_result(nfunc, nreg)

```

```

int nfunc, nreg;
{
    int i, j, k;
    int final[MAXFUNC][MAXREG];
    int max;
    int chosen=0;

    for(i=0; i<nfunc; i++) {
        for(j=0; j<nreg; j++) {
            max = coverage[i][j][jsite[0]+1];
            final[i][j] = jsite[0]+1;
            for(k=0; k<nselect; k++) {
                if(coverage[i][j][jsite[k]] > max) {
                    max = coverage[i][j][jsite[k]];
                    final[i][j] = jsite[k]+1;
                }
            }
        }
    }

    chosen = final_selection(nfunc, nreg);
    return chosen;
}

final_selection(nfunc, nreg)
int nfunc, nreg;
{
    int i, j, k;
    int s, res;

    s=0; res=0;
    if(nselect == 0)
        res=jsite[0];
    else {
        for(i=0; i<nfunc; i++) {
            for(j=0; j<nreg; j++) {
                for(k=0; k<nselect; k++) {
                    if(coverage[i][j][jsite[k]] > s) {
                        res = jsite[k];
                    }
                }
            }
        }
        loc_fun[0][0]=loc[res][0];
        loc_fun[0][1]=loc[res][1];
        loc_reg[nreg][0] = loc[res][0];
        loc_reg[nreg][1] = loc[res][1];
        return res;
    }
}

office_process(nfunc, nloc, nreg, nobj, nprio, first)
int nfunc, nloc, nreg, nobj, nprio, first;
{

```

```

int chosen;

initialize(nfunc, nloc, nreg, nprio, &chosen, first);
do {
    cal_coefficient(nfunc, nloc, nreg);
    cal_deviation(nloc, nprio, nobj);
    chosen=select_astar(nloc, nprio);
    if(is_best_solution(nprio, chosen) == YES) {
        break;
    }
    else {
        if(selection_improve(nfunc, nloc, nreg, nprio, chosen) == YES)
            break;
    }
} while(1);
chosen = print_result(nfunc, nreg);
return chosen;
}

cal_coefficient(nfunc, nloc, nreg)
int nfunc, nloc, nreg;
{
    int nobj;

    nobj = 0;
    coeff_fixcost(nfunc, nloc, &nobj);
    coeff_coverage(nfunc, nreg, nloc, &nobj);
    coeff_benefit(nloc, &nobj);
    coeff_relationship(nfunc, nloc, &nobj);
    coeff_fixcost(nfunc, nloc, &nobj);
}

coeff_fixcost(nfunc, nloc, nobj)
int nfunc, nloc, *nobj;
{
    int i, j;

    for(i=0; i<nloc; i++) {
        obj[*nobj][i] = 0;
        if(select[i] == 0) {
            for(j=0; j<nfunc; j++) {
                obj[*nobj][i] += fixcost[j][i]*fay[j][i] + fix[j]*fax[j][i];
            }
        }
    }
    (*nobj)++;
}

coeff_coverage(nfunc, nreg, nloc, nobj)
int nfunc, nreg, nloc, *nobj;
{
    int i,j,k;
    int nx;

    for(i=0; i<nloc; i++) {

```

```

if(select[i] == 0) {
    for(j=0; j<nfunc; j++) {
        nx = j + (*nobj);
        obj[nx][i] = 0;
        for(k=0; k<nreg; k++) {
            obj[nx][i] += coverage[j][k][i]*ympr[j][k][i]
                + cvr[j][k]*xmpr[j][k][i];
        }
    }
}
(*nobj) = nx+1;
}

```

```

coeff_benefit(nloc, nobj)
int nloc, *nobj;
{
    int i;

    for(i=0; i<nloc; i++) {
        if(select[i] == 0) {
            obj[*nobj][i] = benefit[i] + bn;
        }
    }
    (*nobj)++;
}

```

```

coeff_relationship(nfunc, nloc, nobj)
int nfunc, nloc, *nobj;
{
    int i,j;
    int nx;

    for(i=0; i<nfunc; i++) {
        nx = i + (*nobj);
        for(j=0; j<nloc; j++) {
            if(select[j] == 0) {
                obj[nx][j] = rel[i] + relationship[i][j];
            }
        }
    }
    (*nobj) = nx + 1;
}

```

```

cal_deviation(nloc, nprio, numobj)
int nloc, nprio, numobj;
{
    int i,j,k;
    int dev[MAXOBJ][MAXLOCA];

    for(j=0; j<numobj; j++)
        for(k=0; k<nloc; k++)
            if(select[k] == 0) {
                dev[j][k] = (obj[j][k] - object[j].aspi)*(object[j].type)*(-1);
                if(dev[j][k] <= 0 )

```

```

                                dev[j][k] = 0;
                                }
                                else
                                dev[j][k] = 0;
                                for(i=0; i<nprio; i++)
                                for(j=0; j<nloc; j++)
                                abar[i][j] = 0;

                                for(i=0; i<nprio; i++)
                                for(j=0; j<nloc; j++)
                                for(k=0; k<numobj; k++)
                                if(object[k].priority == i+1)
                                abar[i][j] = abar[i][j] + dev[k][j];
                                }

                                select_astar(nloc, nprio)
                                int nloc, nprio;
                                {
                                int i,j,k;
                                int min;
                                int temp, sel;
                                int a_flg[MAXLOCA];

                                clear_a_flg(a_flg, nloc);
                                min = find_min(abar, nloc); /* find min of first priority */
                                mark_flg(a_flg, min, nloc);
                                j=0;
                                start_flg(a_flg, &j, nloc);
                                for(i=1; i<nprio; i++) {
                                start_flg(a_flg, &j, nloc);
                                for(k=j; k<nloc; k++) {
                                temp = abar[i][j];
                                if((abar[i][k] < temp) && (a_flg[k] == 1) && (select[k] == 0)) {
                                clear_a_flg(a_flg, k);
                                j = k;
                                }
                                else
                                if(abar[i][k] > temp)
                                a_flg[k] = 0;
                                }
                                }
                                sel = get_astar(a_flg, nloc);
                                select[sel]=1;
                                return sel;
                                }

                                int find_min(table, num)
                                int table[][MAXLOCA];
                                int num;
                                {
                                int i;
                                int min;

                                min = table[0][0];

```

```

        for(i=0; i<num; i++)
            if((table[0][i] < min) && (select[i] == 0))
                min = table[0][i];
        return min;
    }

int clear_a_flg(table, nloc)
int table[];
{
    int i;

    for(i=0; i<nloc; i++)
        table[i] = 0;
}

int mark_flg(a_flg, mark, num)
int a_flg[];
int mark, num;
{
    int i;

    for(i=0; i<num; i++) {
        if((abar[0][i] == mark) && (select[i] == 0))
            a_flg[i] = 1;
        else
            a_flg[i] = 0;
    }
}

int start_flg(a_flg, start, num)
int a_flg[];
int *start, num;
{
    int i;

    for(i=*start; i<num; i++) {
        if((a_flg[i] == 1) && (select[i] == 0)) {
            *start = i;
            break;
        }
    }
}

int clear_flg(table_flg, end)
int table_flg[];
int end;
{
    int i;

    for(i=0; i<end; i++)
        table_flg[i] = 0;
}

int get_astar(table, num)
int table[];

```



```

int num;
{
    int i;

    for(i=0; i<num; i++)
        if((table[i] == 1) && (select[i] == 0))
            return i;
    return 0;
}

```

```

is_best_solution(nprio, klc)
int nprio, klc;
{
    int j;

    for(j=0; j<nprio; j++) {
        if(abar[j][klc] > astar[j]) {
            select[klc] = 0;
            return YES;
        }
        else
            if(abar[j][klc] < astar[j])
                return NO;
    }
    return YES;
}

```

```

selection_improve(nfunc, nloc, nreg, nprio, klc)
int nfunc, nloc, nreg, nprio, klc;
{
    int j,k;
    int nx, mx;
    int flag = NO;

    nselect++;
    jsite[nselect] = klc;
    for(j=0; j<nprio; j++)
        astar[j] = abar[j][klc];

    nx = 0;
    for(j=0; j<nfunc; j++) {
        mx = 0;
        for(k=0; k<nreg; k++)
            if(ympr[j][k][klc] == 1) {
                isel[j][k] = klc;
                cvr[j][k] = coverage[j][k][klc];
                if(mx == 0) {
                    fix[j] += fixcost[j][klc];
                    mx++;
                    nx++;
                }
            }
    }
    if((nx == 0) || (nx >= nloc))
        flag = YES;
}

```

```

else {
    update(nfunc, nloc, nreg, klc);
    flag = NO;
}
return flag;
}

```

```

update(nfunc, nloc, nreg, klc)
int nfunc, nloc, nreg, klc;
{

```

```

    int i,j,k;
    int kx, ky;

```

```

for(i=0; i<nfunc; i++)
for(j=0; j<nreg; j++)
for(k=0; k<nloc; k++)
if(select[k] == 0)
if(coverage[i][j][k] > cvr[i][j]) {
    xmpr[i][j][k] = 0;
    ympr[i][j][k] = 1;
}
else {
    xmpr[i][j][k] = 1;
    ympr[i][j][k] = 0;
}

```

```

for(i=0; i<nfunc; i++)
for(j=0; j<nloc; j++) {
    kx=0; ky=0;
for(k=0; k<nreg; k++) {
    if(select[j] == 0) {
        fay[i][j] = 1;
        fax[i][j] = 1;
        if(xmpr[i][k][j] == 0)
            ky++;
        else
            kx++;
    }
    if(kx == 0) fax[i][j] = 0;
    if(ky == 0) fay[i][j] = 0;
}

```

```

bn += benefit[klc];
for(j=0; j<nfunc; j++)
    rel[j] += relationship[j][klc];
}

```

```

/*-----*/

```

GRF.C

```

#include <graphics.h>
#include "pie.h"
#include "const.h"

#define TRUE      1
#define FALSE    0
#define SPACEBAR 0x3920
#define MAXWIDTH 30
#define MAXLENGTH 70

extern int num_reg, num_fun, num_loc;
extern int num_edge;
extern int edge[MAXPOINT][2];
extern int loc_reg[MAXREG][3];
extern int loc_fun[MAXFUNC][3];
extern int loc[MAXLOCA][2];
extern int regi[MXF];
int cx, cy;
int unit;
static int ox=360, oy=185;
int marker[MAXWIDTH+5][MAXLENGTH+5];

int ratio(int x, int y);
int findmax(int *l, int *w);
int shape(int fcn);
int line_grid(int l, int w);
int line_shape(int point[][2]);
int mark(int u, int v, int i, int *region, int flg);
int locate_region(int length, int width);
int locate_function(int length, int width, int fcn);
int grmain(int fcn);

int ratio(x, y)
int x, y;
{
    if(x>60 || y>30) return 5;
    else return 10;
}

int findmax(l, w)
int *l, *w;
{
    int i;
    *l=0; *w=0;
    for(i=0; i<num_edge; i++) {
        if(edge[i][0] > *l)
            (*l) = edge[i][0];
        if(edge[i][1] > *w)
            (*w) = edge[i][1];
    }
}

int shape(int fcn)
{
    int gr_edge[MAXPOINT][2];

```

```

int length, width;
int i;

length=0; width=0;
findmax(&length, &width);
unit=10;
cx=(length+1)/2; cy=(width+1)/2;
for(i=0; i<num_edge; i++) {
    gr_edge[i][0] = ox + (edge[i][0] - cx)*unit;
    gr_edge[i][1] = oy - (edge[i][1] - cy)*unit;
}
line_grid(length, width);
line_shape(gr_edge);
locate_region(length, width);
locate_function(length, width, fcn);
}

int line_grid(l, w)
int l, w;
{
    int i;
    int row, col, scale;
    int startx, starty, endx, endy;

    startx = ox-cx*unit; starty = oy-cy*unit;
    endx = ox+cx*unit; endy = oy+cy*unit;
    rectangle(startx-8, starty-8, endx+8, endy+8);
    row = ((w+1)/2)*2; col = ((l+1)/2)*2;
    scale=unit;
    setlinestyle(DOTTED_LINE,0,1);
    for(i=0; i<=col; i++)
        line(startx+scale*i, starty, startx+scale*i, endy);
    for(i=0; i<=row; i++)
        line(startx, starty+scale*i, endx, starty+scale*i);
    setlinestyle(SOLID_LINE,0,1);
}

int line_shape(point)
int point[][2];
{
    int i;
    moveto(point[0][0], point[0][1]);
    for(i=1; i<num_edge; i++) {
        lineto(point[i][0], point[i][1]);
    }
    lineto(point[0][0], point[0][1]);
}

int mark(u, v, i, region, flg)
int u, v, i;
int *region;
int flg;
{

```

```

int x, y;
char r[10];

if(marker[v][u] == 0) {
    marker[v][u] = num_reg+1;
    x = ox + (u - cx)*unit;
    y = oy - (v - cy)*unit;
    if(flag == 0) {
        r[0] = 'A'+i;
        r[1]='\0';
    }
    else {
        r[0] = 'A' + i + num_reg;
        r[1] = '\0';
    }
    outtextxy(x+2, y+2, r);
    (*region)--;
}
if (*region) <= 0 return TRUE;
else return FALSE;
}

int boundary(int x, int y, int l, int w)
{
    if(x >= 0 && x <= l && y > 0 && y <= w) return TRUE;
    else return FALSE;
}

int locate_region(length, width)
int length, width;
{
    int i, j, k;
    int reg[MAXREG][3];
    int noarea, flag;
    int u, v, x, y;
    int key;
    void *ptr1, *ptr2, *ptr3;
    unsigned size;

    reg[0][0] = ox + (loc_reg[0][0] - cx)*unit;
    reg[0][1] = oy - (loc_reg[0][1] - cy)*unit;
    reg[0][2] = loc_reg[0][2];

    for(i=1; i<num_reg; i++) {
        reg[i][0] = ox + (loc_reg[i][0] - cx)*unit;
        reg[i][1] = oy - (loc_reg[i][1] - cy)*unit;
        reg[i][2] = loc_reg[i][2];
    }
    /* locate region */
    /* clear marker */
    for(i=0; i<MAXWIDTH+4; i++)
        for(j=0; j<MAXLENGTH+4; j++) {
            marker[i][j] = 0;
        }
}

```

```

/* set internal and external point */

bar(2,2,8,7);
size=imagesize(2,2,8,7);
ptr1 = (void *)malloc(size);
ptr2 = (void *)malloc(size);
ptr3 = (void *)malloc(size);
getimage(2,2,8,7,ptr1);
putimage(2,2,ptr1,XOR_PUT);
getimage(2,2,8,7,ptr3);

u = 0 ; v = ((width+1)/2)*2;
x = ox + (u - cx)*unit;
y = oy - (v - cy)*unit;
setfillstyle(1,0);
do {
x = ox + (u - cx)*unit;
y = oy - (v - cy)*unit;
getimage(x+2,y+2,x+8,y+7,ptr2);
putimage(x+2,y+2,ptr1,COPY_PUT);
while(bioskey(1) == 0)
;
key = bioskey(0);
putimage(x+2,y+2,ptr2,COPY_PUT);
if (marker[v][u] == -1)
    outtextxy(x+2, y+2, "*");

    switch (key) {
        case UPKEY : v++; if(v>((width+1)/2)*2) v=1; break;
        case DNKEY : v--; if(v<=0) v=(width+1)/2*2; break;
        case LEKEY : u--; if(u<0) u=length-1; break;
        case RIKEY : u++; if(u>length-1) u=0; break;
        case SPACEBAR : if(marker[v][u] == -1)
            marker[v][u] = 0;
            else
            marker[v][u] = -1;
            break;
    }
x = ox + (u - cx)*unit;
y = oy - (v - cy)*unit;
if(key == SPACEBAR) {
    if (marker[v][u] == -1)
        outtextxy(x+2, y+2, "*");
    else
        putimage(x+2,y+2,ptr3,COPY_PUT);
    u++;
    if(u>length-1)
        u=0;
}
} while (key != ESCKEY);

free(ptr1);
free(ptr2);
free(ptr3);
for(i=0;i<num_reg;i++) {

```

```

u=loc_reg[i][0];
v=loc_reg[i][1];
noarea = FALSE;
if(marker[v][u] == 0 && boundary(u, v, length, width) && noarea == FALSE) {
    mark(u, v, i, &reg[i][2], 0);
    flg=TRUE;
}
if(reg[i][2] != 0) {
    k=1;
    noarea=FALSE;
    do {
        x=u+k;
        y=v-(k-1);
        flg=FALSE;
        for(j=0; j<2*k; j++) {
            if(marker[y][x] == 0 && boundary(x, y, length, width) && noarea == FALSE){
                noarea = mark(x, y, i, &reg[i][2], 0);
                flg=TRUE;
            }
            y++;
        }
        x--; y--;
        for(j=0; j<2*k; j++) {
            if(marker[y][x] == 0 && boundary(x, y, length, width) && noarea == FALSE) {
                noarea = mark(x, y, i, &reg[i][2], 0);
                flg=TRUE;
            }
            x--;
        }
        x++; y--;
        for(j=0; j<2*k; j++) {
            if(marker[y][x] == 0 && boundary(x, y, length, width) && noarea == FALSE){
                noarea = mark(x, y, i, &reg[i][2], 0);
                flg=TRUE;
            }
            y--;
        }
        x++; y++;
        for(j=0; j<2*k; j++) {
            if(marker[y][x] == 0 && boundary(x, y, length, width) && noarea == FALSE) {
                noarea = mark(x, y, i, &reg[i][2], 0);
                flg=TRUE;
            }
            x++;
        }
        k++;
    } while(noarea == FALSE && flg == TRUE);
}
}

int locate_function(length, width, fcn)
int length, width, fcn;
{
    int j, k;

```

```

int reg[3];
int noarea, flg;
int u, v, x, y;

reg[0] = ox + (loc_fun[0][0] - cx)*unit;
reg[1] = oy - (loc_fun[0][1] - cy)*unit;
reg[2] = loc_fun[fcn][2];
/* locate function */

u=loc_fun[0][0];
v=loc_fun[0][1];
noarea = FALSE;
if(marker[v][u] == 0 && boundary(u, v, length, width) && noarea == FALSE)
    mark(u, v, 0, &reg[2], 1);
if(reg[2] != 0) {
    k=1;
    noarea=FALSE;
    do {
        x=u+k;
        y=v-(k-1);
        flg=FALSE;
        for(j=0; j<2*k; j++) {
            if(marker[y][x] == 0 && boundary(x, y, length, width) && noarea == FALSE){
                noarea = mark(x, y, 0, &reg[2], 1);
                flg=TRUE;
            }
            y++;
        }
        x--; y--;
        for(j=0; j<2*k; j++) {
            if(marker[y][x] == 0 && boundary(x, y, length, width) && noarea == FALSE) {
                noarea = mark(x, y, 0, &reg[2], 1);
                flg=TRUE;
            }
            x--;
        }
        x++; y--;
        for(j=0; j<2*k; j++) {
            if(marker[y][x] == 0 && boundary(x, y, length, width) && noarea == FALSE) {
                noarea = mark(x, y, 0, &reg[2], 1);
                flg=TRUE;
            }
            y--;
        }
        x++; y++;
        for(j=0; j<2*k; j++) {
            if(marker[y][x] == 0 && boundary(x, y, length, width) && noarea == FALSE){
                noarea = mark(x, y, 0, &reg[2], 1);
                flg=TRUE;
            }
            x++;
        }
        k++;
    } while(noarea == FALSE && flg == TRUE);
}

```



```
}  
  
grmain(int fcn)  
{  
    int grdriver, grmode;  
  
    grdriver=DETECT;  
    initgraph(&grdriver, &grmode, "");  
    rectangle(1,0,718,25);  
    outtextxy(90,10,"MULTIOBJECTIVE FOR OFFICE LAYOUT");  
    shape(fcn);  
}  
  
int shape2(int fcn)  
{  
    int gr_edge[MAXPOINT][2];  
    int length, width;  
    int i;  
  
    length=0; width=0;  
    findmax(&length, &width);  
    unit=10;  
    cx=(length+1)/2; cy=(width+1)/2;  
    for(i=0; i<num_edge; i++) {  
        gr_edge[i][0] = ox + (edge[i][0] - cx)*unit;  
        gr_edge[i][1] = oy - (edge[i][1] - cy)*unit;  
    }  
    locate_region(length, width);  
    locate_function(length, width, fcn);  
}
```

ศูนย์วิทยทรัพยากร
จุฬาลงกรณ์มหาวิทยาลัย

```
#include <stdio.h>
#include <stdlib.h>
#include <conio.h>
#include <bios.h>
#include <dos.h>
#include <mem.h>
#include <alloc.h>
#include <string.h>
#include <stdarg.h>
```

```
#define MAXFUNC 12
#define MAXLOCA 25
#define MAXREG 22
#define MAXOBJ 30
#define MAXPRIO 5
#define MAXFACTOR 25
#define MAXPOINT 10
```



ศูนย์วิทยทรัพยากร
จุฬาลงกรณ์มหาวิทยาลัย

PIE.H

```
#include <stdio.h>
#include <stdlib.h>
#include <conio.h>
#include <bios.h>
#include <dos.h>
#include <mem.h>
#include <alloc.h>
#include <string.h>
#include <stdarg.h>
```

```
#define MAXFUNC      5
#define MAXLOCA     25
#define MAXREG      22
#define MAXOBJ      30
#define MAXPRIO     5
#define MAXFACTOR   25
#define MAXPOINT    10

#define MXF          25
```



ศูนย์วิทยทรัพยากร
จุฬาลงกรณ์มหาวิทยาลัย

CONST.H

```

/*****/
/* key code constant 6/11/87 */
/*****/

#define ESCKEY      0x0011B
#define RETKEY      0x01C0D
#define BSKEY       0x00E08
#define TABKEY      0x00F09
#define CNTRLRET    0x01C0A
#define CNTRLBS     0x00E7F
#define SHFTTAB     0x00F00

/*****/
/* control key constant */
/*****/
#define CNTRL_A     0x01E01
#define CNTRL_B     0x03002
#define CNTRL_C     0x02E03
#define CNTRL_D     0x02004
#define CNTRL_E     0x01205
#define CNTRL_F     0x02106
#define CNTRL_G     0x02207
#define CNTRL_H     0x02308
#define CNTRL_I     0x01709
#define CNTRL_J     0x0240A
#define CNTRL_K     0x0250B
#define CNTRL_L     0x0260C
#define CNTRL_M     0x0320D
#define CNTRL_N     0x0310E
#define CNTRL_O     0x0180F
#define CNTRL_P     0x01910
#define CNTRL_Q     0x01011
#define CNTRL_R     0x01312
#define CNTRL_S     0x01F13
#define CNTRL_T     0x01414
#define CNTRL_U     0x01615
#define CNTRL_V     0x02F16
#define CNTRL_W     0x01117
#define CNTRL_X     0x02D18
#define CNTRL_Y     0x01519
#define CNTRL_Z     0x02C1A
#define CNTRLESC    0x01A1B
#define CNTRLFS     0x02B1C
#define CNTRLGS     0x01B1D
#define CNTRLRS     0x0071E
#define CNTRLUS     0x00C1F

/*****/
/* alternate code constant */
/*****/
#define ALT1        0x07800
#define ALT2        0x07900
#define ALT3        0x07A00
#define ALT4        0x07B00
#define ALT5        0x07C00

```

```

#define ALT6      0x07D00
#define ALT7      0x07E00
#define ALT8      0x07F00
#define ALT9      0x08000
#define ALTO      0x08100
#define ALTA      0x01E00
#define ALTB      0x03000
#define ALTC      0x02E00
#define ALTD      0x02000
#define ALTE      0x01200
#define ALTF      0x02100
#define ALTG      0x02200
#define ALTH      0x02300
#define ALTI      0x01700
#define ALTJ      0x02400
#define ALTK      0x02500
#define ALTL      0x02600
#define ALTM      0x03200
#define ALTN      0x03100
#define ALTO      0x01800
#define ALTP      0x01900
#define ALTQ      0x01000
#define ALTR      0x01300
#define ALTS      0x01F00
#define ALTT      0x01400
#define ALTU      0x01600
#define ALTV      0x02F00
#define ALTW      0x01100
#define ALTX      0x02D00
#define ALTY      0x01500
#define ALTZ      0x02C00

```

```

/*****
/*  function key constant  */
*****/
#define HOMEKEY   0x04700
#define CHOMEKEY  0x07700
#define UPKEY     0x04800
#define PGUPKEY   0x04900
#define CPGUPKEY  0x08400
#define LEKEY     0x04B00
#define CLEKEY    0x07300
#define RIKEY     0x04D00
#define CRIKEY    0x07400
#define ENDKEY    0x04F00
#define CENDKEY   0x07500
#define DNKEY     0x05000
#define PGDNKEY   0x05100
#define CPGDNKEY  0x07600
#define INSKEY    0x05200
#define DELKEY    0x05300

#define F1KEY     0x03800
#define F2KEY     0x03C00
#define F3KEY     0x03000

```

```
#define F4KEY 0x03E00
#define F5KEY 0x03F00
#define F6KEY 0x04000
#define F7KEY 0x04100
#define F8KEY 0x04200
#define F9KEY 0x04300
#define F10KEY 0x04400
#define UF1KEY 0x05400
#define UF2KEY 0x05500
#define UF3KEY 0x05600
#define UF4KEY 0x05700
#define UF5KEY 0x05800
#define UF6KEY 0x05900
#define UF7KEY 0x05A00
#define UF8KEY 0x05B00
#define UF9KEY 0x05C00
#define UF10KEY 0x05D00

#define CF1KEY 0x05E00
#define CF2KEY 0x05F00
#define CF3KEY 0x06000
#define CF4KEY 0x06100
#define CF5KEY 0x06200
#define CF6KEY 0x06300
#define CF7KEY 0x06400
#define CF8KEY 0x06500
#define CF9KEY 0x06600
#define CF10KEY 0x06700
#define AF1KEY 0x06800
#define AF2KEY 0x06900
#define AF3KEY 0x06A00
#define AF4KEY 0x06B00
#define AF5KEY 0x06C00
#define AF6KEY 0x06D00
#define AF7KEY 0x06E00
#define AF8KEY 0x06F00
#define AF9KEY 0x07000
#define AF10KEY 0x07100
```



ศูนย์วิทยทรัพยากร
จุฬาลงกรณ์มหาวิทยาลัย

ประวัติผู้เขียน

นายพินันท์ ศรีภักดีนุรักษ์ เกิดเมื่อวันที่ 8 กันยายน พ.ศ.2507 การศึกษาระดับมัธยมศึกษาตอนปลาย ณ. โรงเรียนเทพศิรินทร์ สำเร็จการศึกษาระดับปริญญาตรี คณะวิทยาศาสตร์ สาขา เคมี สถาบันเทคโนโลยีพระจอมเกล้า ธนบุรี ในปี 2528 หลังจากนั้น ในปี 2529 ศึกษาต่อระดับปริญญาโท คณะวิศวกรรมศาสตร์ สาขาวิศวกรรมอุตสาหกรรม จุฬาลงกรณ์มหาวิทยาลัย



ศูนย์วิทยทวารพยากร
จุฬาลงกรณ์มหาวิทยาลัย