

บทที่ 4

การวิเคราะห์ข้อมูล

การศึกษาความต้องการที่พึงอาศัยของนักศึกษามหาวิทยาลัยขอนแก่น ได้ทำการเก็บรวบรวมข้อมูลต่างๆ ตามที่ได้กล่าวมาแล้วในบทนำ โดยมีจำนวนตัวอย่าง 359 กลุ่มตัวอย่าง และได้นำมาทำการวิเคราะห์ข้อมูลเพื่อให้ทราบตามที่ตั้งวัตถุประสงค์ไว้ โดยได้แสดงเป็นหัวข้อดังต่อไปนี้

ข้อมูลทั่วไปและสภาพความเป็นอยู่ของนักศึกษา

1. ข้อมูลทั่วไป

1.1 เพศ นักศึกษาที่ตอบแบบสอบถาม เป็นนักศึกษาชาย ร้อยละ 49.03 และเป็นนักศึกษาหญิง ร้อยละ 50.97 ดังแสดงในตารางที่ 4.1

ตารางที่ 4.1 แสดงนักศึกษาที่ตอบแบบสอบถาม จำแนกตามเพศ

เพศ	จำนวนคน	ร้อยละ
นักศึกษาชาย	176	49.03
นักศึกษาหญิง	183	50.97
รวม	359	100.00

1.2 อายุ นักศึกษาส่วนใหญ่มีอายุระหว่าง 18 - 23 ปี รวมแล้วเป็นร้อยละ 95.26 ของจำนวนนักศึกษาทั้งหมด โดยนักศึกษาที่อายุ 19 และ 20 ปี มีจำนวนมากที่สุดคือ ร้อยละ 21.45 เท่ากับดังที่แสดงในตารางที่ 4.2

ตารางที่ 4.2 แสดงอายุของนักศึกษาที่ตอบแบบสอบถาม

อายุ	จำนวน	ร้อยละ
17	1	0.28
18	40	11.14
19	77	21.45
20	77	21.45
21	67	18.66
22	54	15.04
23	27	7.52
24	9	2.51
25	2	0.56
26	1	0.28
27	1	0.28
28	1	0.28
29	1	0.28
30	1	0.28
รวม	359	100.00

1.3 คณะ นักศึกษาที่ตอบแบบสอบถามกระจายกันอยู่ในทุกคณะที่มีอยู่ของมหาวิทยาลัยขอนแก่น โดยมีนักศึกษาคณะสัตวแพทยศาสตร์มากที่สุด 12.53 รองลงไปเป็นนักศึกษาคณะวิศวกรรมศาสตร์ ร้อยละ 12.26 นักศึกษาคณะเกษตรศาสตร์ร้อยละ 8.64 ดังแสดงในตารางที่ 4.3 เมื่อพิจารณาถึงกลุ่มสาขาวิชาพบว่า เป็นกลุ่มสาขาที่ 1 และ 2 จำนวนร้อยละ 51.26 กลุ่มสาขาที่ 3 จำนวนร้อยละ 28.13 และกลุ่มสาขาที่ 4 และ 5 จำนวนร้อยละ 20.61 ไกล่เคียงกับการออกแบบการสุ่มตัวอย่างซึ่งมีจำนวนตัวอย่างตามกลุ่มสาขาวิชาเท่ากับร้อยละ 50.75ม 29.25 และ 20.00 ตามลำดับ

ตารางที่ 4.3 แสดงคณะของนักศึกษาที่ตอบแบบสอบถาม

คณะ	จำนวน	ร้อยละ
วิทยาศาสตร์	22	6.13
เกษตรศาสตร์	31	8.64
วิศวกรรมศาสตร์	44	12.26
ศึกษาศาสตร์	24	6.69
พยาบาลศาสตร์	13	3.62
แพทยศาสตร์	28	7.80
มนุษยศาสตร์และสังคมศาสตร์	22	6.13
เทคนิคการแพทย์	9	2.51
สาธารณสุขศาสตร์	14	3.90
ทันตแพทยศาสตร์	22	6.13
เภสัชศาสตร์	15	4.18
เทคโนโลยี	24	6.69
สัตวแพทยศาสตร์	45	12.53
สถาปัตยกรรมศาสตร์	18	5.01
วิทยาการจัดการ	19	5.29
ศิลปกรรมศาสตร์	9	2.51
รวม	359	100.00

1.4 ชั้นปี นักศึกษาที่ตอบแบบสอบถามศึกษาในชั้นปีที่ 1 มากที่สุด ร้อยละ 24.51 รองลงไปเป็นชั้นปีที่ 4 ร้อยละ 24.23 ชั้นปีที่ 2 ร้อยละ 23.60 ดังแสดงไว้ในตารางที่ 4.4

ตารางที่ 4.4 แสดงชั้นปีการศึกษาของนักศึกษาที่ตอบแบบสอบถาม

ชั้นปี	จำนวน	ร้อยละ
1	88	24.51
2	85	23.68
3	66	18.38
4	87	24.23
5	20	5.57
6	13	3.62
รวม	359	100.00

2. ลักษณะทางสังคม และเศรษฐกิจ

2.1 ภูมิสำเนา นักศึกษาส่วนใหญ่มีภูมิลำเนาอยู่ในภาคตะวันออกเฉียงเหนือ ร้อยละ 78.55 ทั้งนี้มาจากนโยบายของมหาวิทยาลัยขอนแก่นที่จัดให้มีการรับนักศึกษาตามโควตา นักเรียนเรียนดีของภาคตะวันออกเฉียงเหนือ นอกเหนือจากการสอบเข้ามหาวิทยาลัยตามปกติ ดังแสดงในตารางที่ 4.5 และแผนภูมิที่ 4.1

ตารางที่ 4.5 แสดงภูมิลำเนาของนักศึกษา

ภูมิลำเนา	จำนวน	ร้อยละ
ภาคตะวันออกเฉียงเหนือ	282	78.55
ภาคเหนือ	24	6.69
ภาคกลาง	33	9.19
ภาคใต้	6	1.67
ภาคตะวันออก	3	0.84
กรุงเทพฯ และปริมณฑล	11	3.06
รวม	359	100.00

แผนภูมิ 4.1 ภูมิภาคของนักศึกษา

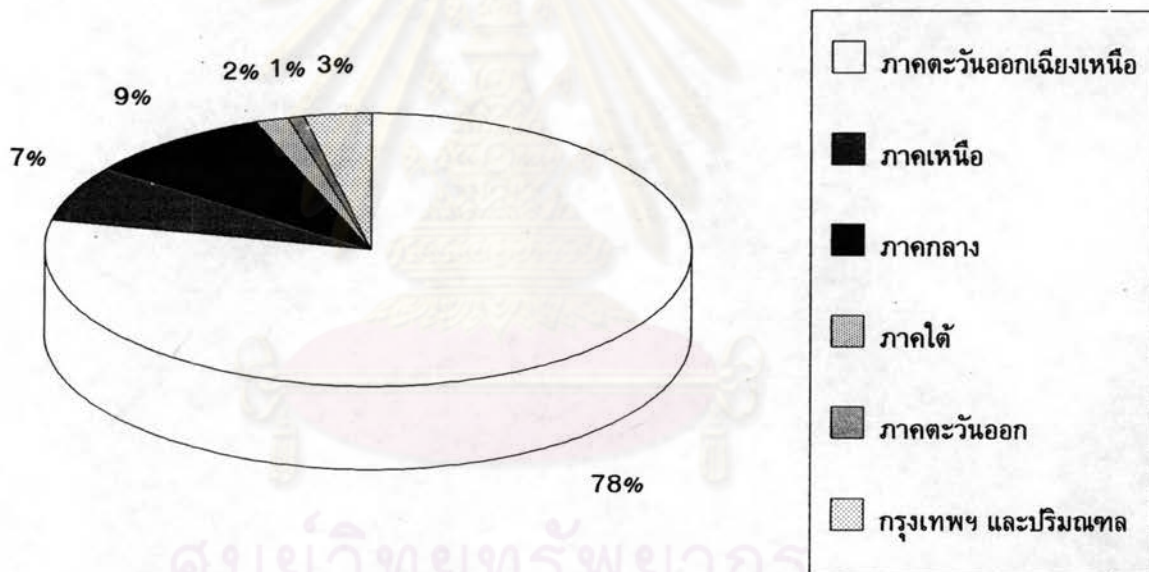

ศูนย์วิทยทรัพยากร
จุฬาลงกรณ์มหาวิทยาลัย

2.2 อาชีพของผู้ปกครอง ผู้ปกครองของนักศึกษามีอาชีพรับราชการ หรือ รัฐวิสาหกิจมากที่สุดร้อยละ 42.06 รองลงไปประกอบอาชีพนักธุรกิจหรือค้าขายร้อยละ 28.41 อาชีพเกษตรกรร้อยละ 19.78 ดังแสดงในตารางที่ 4.6

ตารางที่ 4.6 แสดงอาชีพผู้ปกครองของนักศึกษา

อาชีพ	จำนวน	ร้อยละ
รับราชการ, รัฐวิสาหกิจ	151	42.06
นักธุรกิจ, ค้าขาย	102	28.41
เกษตรกร	71	19.78
ลูกจ้างเอกชน	23	6.41
อื่นๆ	12	3.34
รวม	359	100.00

2.3. รายได้ของครอบครัว หรือผู้ปกครอง ส่วนใหญ่มีรายได้ระหว่าง 10,001 - 20,000 บาท ต่อเดือน ร้อยละ 26.74 รองลงไปมีรายได้ระหว่าง 20,001 - 30,000 บาท ต่อเดือน ร้อยละ 22.56 รายได้ระหว่าง 5,000 - 10,000 บาท ต่อเดือน ร้อยละ 19.22 ส่วนรายได้น้อยกว่า 5,000 ต่อเดือน ซึ่งถือว่ามียาได้ต่ำหรือยากจน มีร้อยละ 14.48 เป็นลำดับรองลงไป ดังแสดงในตารางที่ 4.7

ตารางที่ 4.7 แสดงรายได้รวมในครอบครัวของนักศึกษา

รายได้ต่อเดือน	จำนวน	ร้อยละ
ต่ำกว่า 5,000 บาท	52	14.48
5,000-10,000 บาท	69	19.22
10,001-20,000 บาท	96	26.74
20,001-30,000 บาท	81	22.56
30,001-40,000 บาท	28	7.80
40,001-50,000 บาท	15	4.18
มากกว่า 50,000 บาท	16	4.46
ไม่ระบุ	2	0.56
รวม	359	100.00

2.4 รายรับต่อเดือนของนักศึกษา นักศึกษาส่วนใหญ่ได้รับเงินระหว่าง 2,501 - 3,000 บาทต่อเดือน ร้อยละ 25.35 รองลงมาคือระหว่าง 2,001 - 2,500 บาทต่อเดือน ร้อยละ 22.28 และลำดับถัดไปคือ นักศึกษาได้รับเงินระหว่าง 3,001 - 3,500 บาทต่อเดือนร้อยละ 13.37 นักศึกษาที่มีรายได้ต่ำกว่าเดือนละ 1,000 บาท มีจำนวนน้อยที่สุดเพียงร้อยละ 1.67 ดังแสดงในตารางที่ 4.8

ตารางที่ 4.8 แสดงรายรับประจำเดือนของนักศึกษา

รายรับต่อเดือน	จำนวน	ร้อยละ
ต่ำกว่า 1,000 บาท	6	1.67
1,000-1,500 บาท	41	11.42
1,501-2,000 บาท	47	13.09
2,001-2,500 บาท	80	22.28
2,501-3,000 บาท	91	25.35
3,001-3,500 บาท	48	13.37
3,501-4,000 บาท	24	6.69
มากกว่า 4,000 บาท	22	6.13
รวม	359	100.00

2.5 ศาสนา นักศึกษาส่วนใหญ่นับถือศาสนาพุทธ ร้อยละ 98.05 ดังแสดงในตารางที่ 4.9

ตารางที่ 4.9 แสดงการนับถือศาสนาของนักศึกษา

ศาสนา	จำนวน	ร้อยละ
พุทธ	352	98.05
คริสต์	4	1.11
อิสลาม	1	0.28
อื่น ๆ	1	0.28
ไม่ระบุ	1	0.28
รวม	359	100.00

3. สภาพความเป็นอยู่ของนักศึกษา

3.1 พาหนะ นักศึกษาที่มีพาหนะส่วนตัว ร้อยละ 78.55 ไม่มีพาหนะร้อยละ 21.45 โดยนักศึกษาส่วนใหญ่จะมีรถจักรยานยนต์เป็นพาหนะส่วนตัวร้อยละ 59.61 ของนักศึกษาทั้งหมดหรือ ร้อยละ 75.89 ของนักศึกษาที่มีพาหนะส่วนตัว นักศึกษาที่มีรถยนต์จำนวนร้อยละ 5.29 ของนักศึกษาทั้งหมด ดังแสดงในตารางที่ 4.10

ตารางที่ 4.10 แสดงพาหนะส่วนตัวในการเดินทางของนักศึกษา

พาหนะส่วนตัว	นักศึกษาทั้งหมด	
	จำนวน	ร้อยละ
ไม่มีพาหนะส่วนตัว	81	22.56
มีพาหนะส่วนตัว	278	77.44
รวม	359	100.00
รถจักรยานยนต์	214	59.61
รถยนต์	19	5.29
รถจักรยาน	49	13.65
อื่นๆ	0	0.00

หมายเหตุ : สามารถระบุได้หลายข้อ

3.2 เวลาที่ใช้ในการเรียน นักศึกษาส่วนใหญ่ใช้เวลาในการเรียนระหว่าง 5 - 7 ชั่วโมงต่อวัน มีจำนวนร้อยละ 52.92 รองลงไปนักศึกษาใช้เวลาในการเรียน ระหว่าง 3 - 5 ชั่วโมงต่อวัน คิดเป็นร้อยละ 30.08 ดังแสดงในตารางที่ 4.11

ตารางที่ 4.11 แสดงเวลาที่ใช้ในการเรียนโดยเฉลี่ยต่อวัน

จำนวนชั่วโมง	จำนวน	ร้อยละ
น้อยกว่า 3 ชั่วโมง	12	3.34
3 - 5 ชั่วโมง	108	30.08
5 - 7 ชั่วโมง	190	52.92
มากกว่า 7 ชั่วโมง	47	13.09
ไม่ระบุ	2	0.56
รวม	359	100.00

3.3 การใช้เวลาว่างหลังจากการเรียน ส่วนใหญ่นักศึกษาจะใช้เวลาว่างหลังจากการเรียนอ่านหนังสือทั่วไปมีจำนวนร้อยละ 28.69 พุดคุยกับเพื่อนจำนวนร้อยละ 23.12 ทบทวนการเรียน, อ่านหนังสือเรียนคิดเป็นร้อยละ 18.66 รายละเอียดได้แสดงในตารางที่ 4.12

ตารางที่ 4.12 แสดงกิจกรรมการใช้เวลาว่างจากการเรียน

ประเภทกิจกรรม	จำนวน	ร้อยละ
ทบทวนการเรียน	67	18.66
อ่านหนังสือทั่วไป	103	28.69
เล่นกีฬา	35	9.75
ดูโทรทัศน์	40	11.14
ทำกิจกรรม, สโมสร, ชมรม	27	7.52
พุดคุยกับเพื่อน	83	23.12
ไม่ระบุ	4	1.11
รวม	359	100.00

3.4 การใช้ห้องสมุด ส่วนใหญ่นักศึกษานานๆครั้งจึงจะใช้ห้องสมุดมีจำนวนร้อยละ 38.72 รองลงไปนักศึกษาใช้ห้องสมุด 2 - 3 วัน ต่อครั้ง คิดเป็นร้อยละ 18.94 ดังแสดงรายละเอียดในตารางที่ 4.13

ตารางที่ 4.13 แสดงความถี่ในการที่นักศึกษาใช้ห้องสมุด

จำนวนครั้งที่ใช้	จำนวน	ร้อยละ
ทุกวัน	38	10.58
2 - 3 วันต่อครั้ง	68	18.94
3 - 4 วันต่อครั้ง	36	10.03
อาทิตย์ละครั้ง	58	16.16
2 อาทิตย์ต่อครั้ง	18	5.01
นาน ๆ ครั้ง	139	38.72
ไม่ระบุ	2	0.56
รวม	359	100.00

3.5 การเข้าไปในตัวเมืองขอนแก่น นักศึกษาส่วนมากจะเข้าไปตัวเมืองขอนแก่นประมาณอาทิตย์ละครั้งคิดเป็นจำนวนร้อยละ 25.07 รองลงไปนาน ๆ ครั้ง จึงเข้าไปในตัวเมืองขอนแก่นมีจำนวน ร้อยละ 24.23 และนักศึกษาจะเข้าไปในตัวเมืองขอนแก่นเพื่อซื้อของอุปโภคมีจำนวนร้อยละ 62.12 รองลงไปคือเพื่อชมภาพยนตร์ร้อยละ 21.45 ดังแสดงในตารางที่ 4.14 และ 4.15

ตารางที่ 4.14 แสดงความถี่ที่นักศึกษาเข้าไปในตัวเมืองขอนแก่น

จำนวนครั้ง	จำนวน	ร้อยละ
อาศัยอยู่ในเมืองขอนแก่น	8	2.23
ทุกวัน	13	3.62
2 - 3 วันต่อครั้ง	71	19.78
3 - 4 วันต่อครั้ง	52	14.48
อาทิตย์ละครั้ง	90	25.07
10 วันต่อครั้ง	11	3.06
2 อาทิตย์ต่อครั้ง	23	6.41
นาน ๆ ครั้ง	87	24.23
ไม่ระบุ	4	1.11
รวม	359	100.00

ตารางที่ 4.15 แสดงกิจกรรมที่นักศึกษาเข้าไปในตัวเมืองขอนแก่น

จำนวนครั้ง	จำนวน	ร้อยละ
ซื้อของอุปโภคบริโภค	223	62.12
รับประทานอาหาร	27	7.52
ดูภาพยนตร์	77	21.45
ติดต่อราชการ	0	0.00
พบญาติหรือเพื่อน	9	2.51
อื่น ๆ	7	1.95
ไม่ระบุ	16	4.46
รวม	359	100.00

3.6 สถานที่ที่นักศึกษาใช้รับประทานอาหาร ส่วนใหญ่นักศึกษาจะรับประทานอาหารในร้านอาหารทั่วไป บริเวณมหาวิทยาลัยเป็นจำนวนร้อยละ 52.37 สถานที่ลำดับถัดไปที่นักศึกษาไปรับประทานอาหารคือที่โรงอาหารเก่าจำนวนร้อยละ 16.43 แสดงให้เห็นว่านักศึกษาถึงแม้ว่าจะอยู่ใกล้โรงอาหารแต่จะนิยมไปทานอาหารตามร้านทั่วไปมากกว่า ดังแสดงในตารางที่ 4.16

ตารางที่ 4.16 แสดงสถานที่ที่นักศึกษาใช้รับประทานอาหาร

สถานที่	จำนวน	ร้อยละ
โรงอาหารเก่า	59	16.43
โรงอาหารใหม่	31	8.64
โรงอาหารคณะ	54	15.04
โรงอาหารภายนอกทั่วไป	24	6.69
ร้านอาหารทั่วไปบริเวณมหาวิทยาลัย	188	52.37
ไม่ระบุ	3	0.84
รวม	359	100.00

3.7 อุปกรณ์หรือเครื่องใช้ส่วนตัวของนักศึกษา นักศึกษาที่ศึกษาในมหาวิทยาลัยขอนแก่นมีอุปกรณ์หรือเครื่องใช้ส่วนตัวหลายอย่างด้วยกัน พัดลมคืออุปกรณ์ที่นักศึกษาใช้มากที่สุด ร้อยละ 76.32 อันดับ 2 คือคอมพิวเตอร์ร้อยละ 74.93 อันดับ 3 คือวิทยุเทปร้อยละ 58.50 อันดับ 4 คือเตารีดร้อยละ 57.94 ส่วนตู้เย็นเป็นอุปกรณ์ที่นักศึกษามีน้อยที่สุดร้อยละ 6.13 ดังแสดงในตารางที่ 4.17 และแผนภูมิที่ 4.2

ตารางที่ 4.17 แสดงถึงอุปกรณ์ หรือเครื่องใช้ส่วนตัวของนักศึกษา

เครื่องใช้, อุปกรณ์	จำนวน	ร้อยละ
พัดลม	274	76.32
คอมพิวเตอร์	269	74.93
วิทยุเทป	210	58.50
เตารีด	208	57.94
กาดมน้ำไฟฟ้า	145	40.39
หม้อหุงข้าวไฟฟ้า	66	18.38
กะทะไฟฟ้า	64	17.83
โทรทัศน์	48	13.37
ตู้เย็น	22	6.13

หมายเหตุ : สามารถระบุได้หลายข้อ



แผนภูมิที่ 4.2 แสดงอุปกรณ์หรือเครื่องใช้ส่วนตัวของนักศึกษา

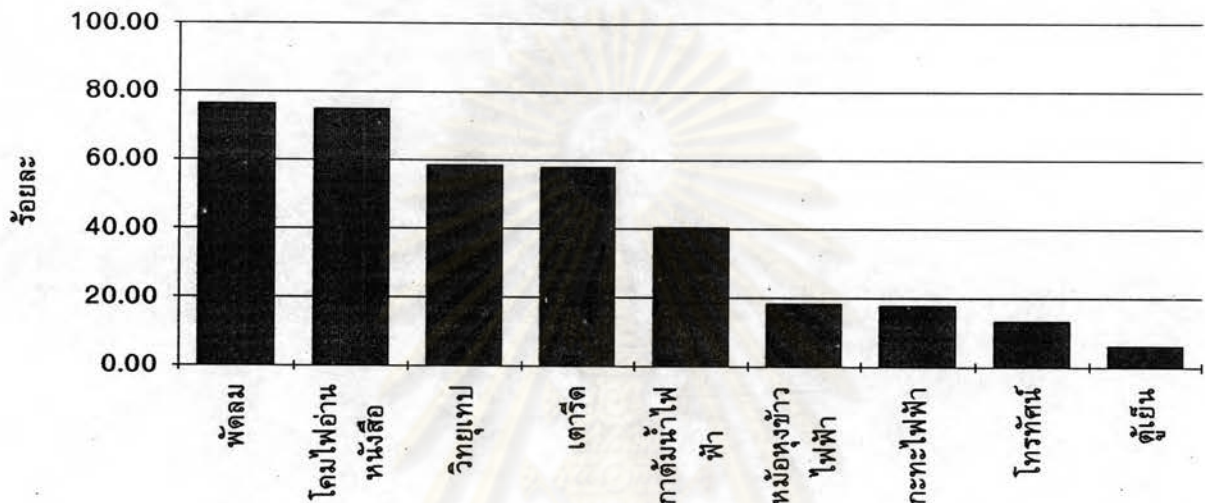

3.8 เพื่อนสนิท นักศึกษาส่วนใหญ่จะมีเพื่อนสนิทประมาณ 3 - 5 คน มีจำนวนร้อยละ 40.39 รองลงไปประมาณ 1 - 2 คน ร้อยละ 21.45 แสดงให้เห็นว่านักศึกษาส่วนมากจะมีเพื่อนสนิทค่อนข้างมาก เมื่อศึกษาในมหาวิทยาลัยขอนแก่น ดังแสดงในตารางที่ 4.18

ตารางที่ 4.18 แสดงจำนวนเพื่อนสนิทของนักศึกษา

จำนวนเพื่อนสนิท	จำนวน	ร้อยละ
ไม่มี	3	0.84
มีแต่เพื่อนทั่ว ๆ ไป	34	9.47
1 - 2 คน	77	21.45
3 - 5 คน	145	40.39
5 - 10 คน	57	15.88
มากกว่า 10 คน	43	11.98
รวม	359	100.00

3.9 ลักษณะของนักศึกษา นักศึกษามีลักษณะที่กระจายไปหลายลักษณะ โดย นักศึกษาที่มีลักษณะเป็นนักกิจกรรมมีมากที่สุดร้อยละ 28.69 รองลงไปเป็นนักศึกษาที่มีลักษณะ เป็นนักวิจัย, ค้นคว้า ร้อยละ 24.79 ถัดไปเป็นนักศึกษาที่เป็นนักอนุรักษ์นิยม จำนวนร้อยละ 18.94 ดังแสดงในตารางที่ 4.19

ตารางที่ 4.19 แสดงลักษณะของนักศึกษา

ประเภท	จำนวน	ร้อยละ
นักกิจกรรม	103	28.69
นักวิจัย, ค้นคว้า	89	24.79
นักธุรกิจ	29	8.08
ศิลปิน	54	15.04
นักอนุรักษ์นิยม	68	18.94
นักปรัชญา	12	3.34
ไม่ระบุ	4	1.11
รวม	359	100.00

3.10 การซักรีดเสื้อผ้า นักศึกษาที่ซักรีดเสื้อผ้าด้วยตนเองมีจำนวนร้อยละ 54.87 นักศึกษาที่จ้างซักรีดเสื้อผ้า มีจำนวนร้อยละ 43.45 นักศึกษาที่จ้างซักรีดเสื้อผ้าเป็นบาง โอกาส หรืออื่น ๆ มีจำนวนร้อยละ 1.67 ดังแสดงในตารางที่ 4.20

ตารางที่ 4.20 แสดงการซักรีดเสื้อผ้าของนักศึกษา

ประเภท	จำนวน	ร้อยละ
ซักรีดเสื้อผ้าด้วยตนเอง	197	54.87
จ้างซักรีด	156	43.45
อื่น ๆ	6	1.67
รวม	359	100.00

4. ปัญหาของนักศึกษา

4.1 การเจ็บป่วย นักศึกษาส่วนใหญ่มีปัญหาเจ็บป่วยเพียงเล็กน้อย มีจำนวนร้อยละ 63.51 รองลงไปมีปัญหาการเจ็บป่วยตามสมควรร้อยละ 18.94 แสดงว่านักศึกษามีสุขภาพค่อนข้างดี ดังแสดงในตารางที่ 4.21

ตารางที่ 4.21 แสดงประวัติการเจ็บป่วยของนักศึกษาตั้งแต่เข้ามาศึกษา

ปัญหาเจ็บป่วย	จำนวน	ร้อยละ
ไม่มี	39	10.86
เล็กน้อย	228	63.51
พอสมควร	68	18.94
ค่อนข้างมาก	21	5.85
มาก	3	0.84
รวม	359	100.00

4.2 การปรับตัวเมื่อเข้ามาศึกษาในมหาวิทยาลัยขอนแก่น ส่วนใหญ่ระบุว่าไม่มีปัญหาเรื่องการปรับตัวเพียงเล็กน้อยเท่านั้น จำนวนร้อยละ 59.61 ในส่วนที่ระบุว่าไม่มีปัญหาในด้านการปรับตัวเมื่อเข้ามาศึกษาจำนวนร้อยละ 32.03 ดังแสดงในตารางที่ 4.22 แสดงให้เห็นว่านักศึกษาไม่ค่อยมีปัญหาในเรื่องการปรับตัวให้เข้ากับมหาวิทยาลัยขอนแก่น

ตารางที่ 4.22 แสดงปัญหาด้านการปรับตัวขณะเข้ามาศึกษาที่มหาวิทยาลัยขอนแก่น

ปัญหาด้านการปรับตัว	จำนวน	ร้อยละ
ไม่มีปัญหา	115	32.03
มีปัญหาบ้างเล็กน้อย	214	59.61
ค่อนข้างมีปัญหา	27	7.52
มีปัญหาหนัก	1	0.28
ไม่ระบุ	2	0.56
รวม	359	100.00

4.3 ปัญหาเมื่อเข้ามาศึกษาในมหาวิทยาลัยขอนแก่น ปัญหาที่นักศึกษาประสบมากที่สุดเมื่อเข้ามาศึกษาในมหาวิทยาลัยขอนแก่นคือปัญหาการเรียนร้อยละ 34.54 รองลงไปเป็นปัญหาที่พักอาศัยร้อยละ 9.19 นักศึกษาที่ระบุว่าไม่มีปัญหาในขณะเข้ามาศึกษาในมหาวิทยาลัยขอนแก่นมีจำนวนร้อยละ 16.71 ดังแสดงในตารางที่ 4.23

ตารางที่ 4.23 แสดงปัญหาที่นักศึกษาประสบขณะเข้าศึกษาที่มหาวิทยาลัยขอนแก่น

ปัญหาที่ประสบ	จำนวน	ร้อยละ
ไม่มีปัญหา	60	16.71
การเรียน	124	34.54
การเงิน	63	17.55
ที่พักอาศัย	33	9.19
สุขภาพ	16	4.46
การเดินทาง	13	3.62
อาหารการกิน	12	3.34
เพื่อน	22	6.13
อื่น ๆ	10	2.79
ไม่ระบุ	6	1.67
รวม	359	100.00

4.4 ปัญหาของนักศึกษาในปัจจุบัน สำหรับปัญหาของนักศึกษาสามารถวิเคราะห์ และลำดับระดับปัญหาตามค่าคะแนนเฉลี่ยของระดับปัญหาว่ามากหรือน้อย โดยทิศทางจากน้อยไปมากตามค่าคะแนนระหว่าง 1 - 4 คือ 1,2,3,4, โดยมีคะแนนจาก 1 เป็นระดับปัญหาน้อย จนถึง 4 เป็นระดับปัญหามาก เมื่อนำมาจัดช่วงคะแนนโดยเรียงตามลำดับปัญหามากที่สุดไปหาน้อยที่สุดได้ดังนี้

	ปัญหา	ค่าเฉลี่ย
1.	การเรียน	2.63
2.	การเงิน	2.33
3.	ที่พักอาศัย	2.13
4.	การเดินทาง	1.91
5.	อาหารการกิน	1.89
6.	สุขภาพ	1.82
7.	กิจกรรมนักศึกษา	1.80

จะเห็นได้ว่านักศึกษามีความว่า การเรียนเป็นปัญหามากที่สุด โดยมีปัญหาที่พักอาศัย เป็นปัญหารองลงไป เช่นเดียวกับปัญหาเมื่อขณะเข้ามาศึกษาที่มหาวิทยาลัยขอนแก่น ดังที่กล่าวไปแล้ว และเมื่อพิจารณาถึง ค่าคะแนนเฉลี่ยของแต่ละปัญหาแล้วจะเห็นได้ว่า ปัญหาการเรียน มีค่าเฉลี่ยของระดับปัญหาในระดับปานกลางค่อนข้างสูง ส่วนปัญหาการเงิน และ ปัญหาที่พักอาศัยมีค่าเฉลี่ยของระดับปัญหาในระดับปัญหาปานกลางค่อนข้างต่ำ สำหรับปัญหาด้านอื่น ๆ จะมีระดับปัญหาในระดับต่ำ ดังแสดงในตารางที่ 4.24 และแผนภูมิที่ 4.3

ตารางที่ 4.24 แสดงค่าเฉลี่ยระดับของปัญหาต่างๆในปัจจุบันของนักศึกษา

รายการ	ระดับของปัญหา(ร้อยละ)				ค่าเฉลี่ย	ค่าเบี่ยงเบนมาตรฐาน
	มาก 4	ค่อนข้างมาก 3	ค่อนข้างน้อย 2	น้อย 1		
การเรียน	13.37	42.90	37.33	6.41	2.63	0.79
ที่พักอาศัย	8.08	24.51	39.83	27.58	2.13	0.91
การเดินทาง	5.85	14.21	44.57	35.38	1.91	0.85
การเงิน	12.81	27.86	39.28	20.06	2.33	0.94
สุขภาพ	2.23	13.93	47.91	35.93	1.82	0.75
อาหารการกิน	3.34	15.04	49.30	32.31	1.89	0.77
กิจกรรมนักศึกษา	2.51	10.31	51.81	35.38	1.80	0.72

ศูนย์วิทยทรัพยากร
จุฬาลงกรณ์มหาวิทยาลัย

แผนภูมิที่ 4.3 ค่าเฉลี่ยปัญหาของนักศึกษา

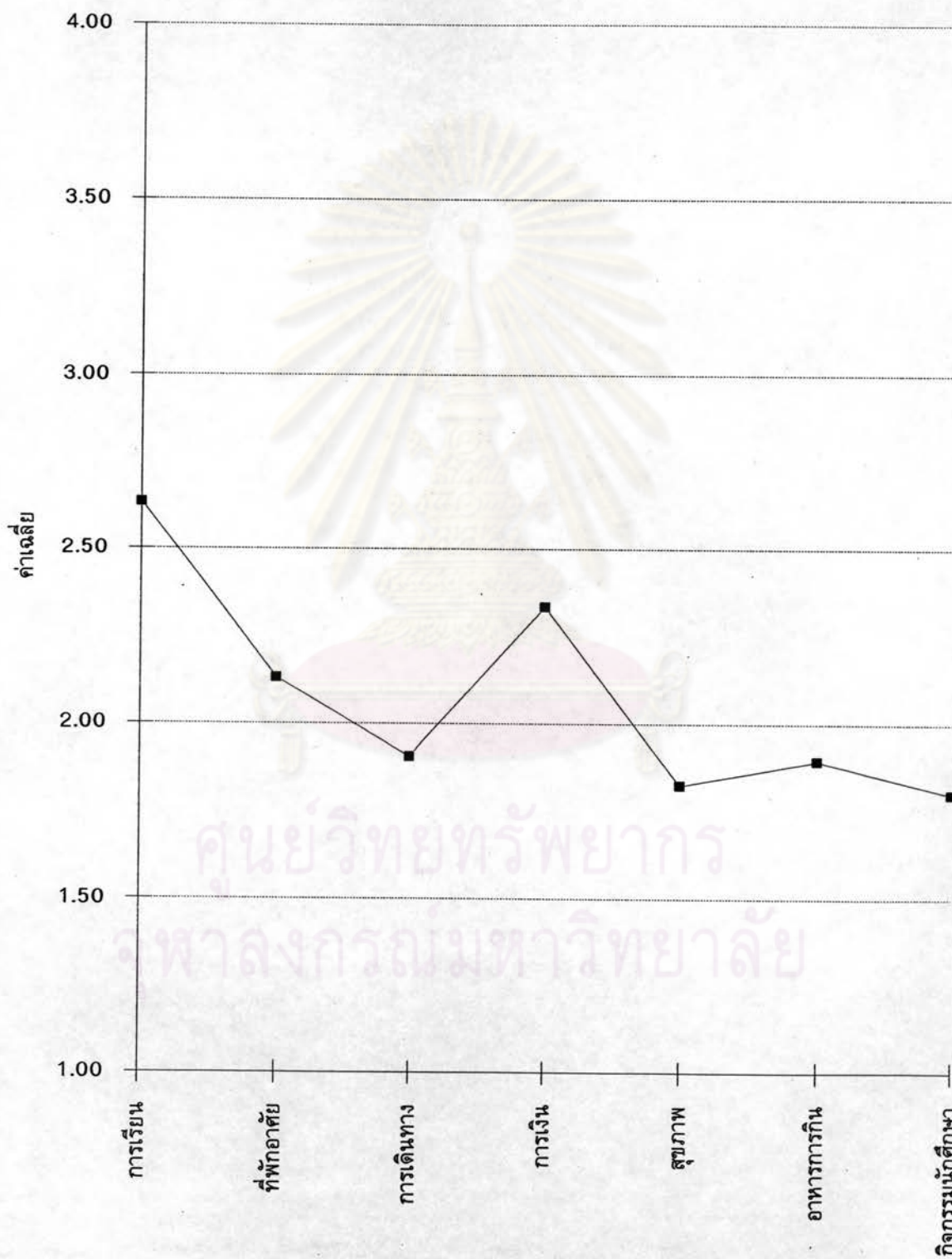

5 ที่พักอาศัยของนักศึกษา

จากการรวบรวมข้อมูลจากแบบสอบถามตามระเบียบวิธีวิจัยดังที่ได้กล่าวไปแล้ว ซึ่งได้แสดงข้อมูลเกี่ยวกับที่พักอาศัยของนักศึกษากลุ่มตัวอย่างตามตารางที่ 4:25 ถึง 4.29 และแผนภูมิที่ 4.4 ซึ่งสามารถวิเคราะห์เป็นประเด็นได้ดังนี้

5.1 นักศึกษาที่เป็นกลุ่มตัวอย่าง ที่พักอาศัยในหอพักนักศึกษาของมหาวิทยาลัย จำนวนร้อยละ 87.74 และไม่ได้พักอาศัยในหอพักนักศึกษาของมหาวิทยาลัย จำนวนร้อยละ 12.26

5.2 สำหรับนักศึกษากลุ่มตัวอย่างที่พักอาศัยในหอพักนักศึกษาของ มหาวิทยาลัย แบ่งเป็นพักอาศัยโดยเป็นสิทธิ์ของตนเองร้อยละ 95.24 และพักอาศัยอยู่กับเพื่อนโดยไม่มีสิทธิ์ได้พักในหอพัก (สิงหอ) จำนวน 4.76 ของจำนวนนักศึกษาที่พักอาศัย ณ หอพักของมหาวิทยาลัย หรือถ้าหากจะเปรียบเทียบกับนักศึกษากลุ่มตัวอย่างทั้งหมด นักศึกษาซึ่งพักอาศัยในหอพักมหาวิทยาลัยโดยเป็นสิทธิ์ของตนเอง มีจำนวนร้อยละ 83.57 และพักอาศัยอยู่กับเพื่อนโดยไม่มีสิทธิ์ได้พักในหอพัก (สิงหอ) จำนวน 4.18

5.3. สำหรับนักศึกษากลุ่มตัวอย่างที่ไม่ได้พักอาศัยในหอพักนักศึกษาของมหาวิทยาลัยนั้นพักอาศัยในที่พักอาศัยซึ่งดำเนินการโดยเอกชนเป็นจำนวนร้อยละ 79.55 พักอาศัยที่บ้านบิดา มารดา หรือผู้ปกครองจำนวนร้อยละ 18.18 และอื่นๆ(บ้านพักอาจารย์) จำนวนร้อยละ 2.27 ของจำนวนนักศึกษากลุ่มตัวอย่างที่ไม่ได้พักอาศัยในหอพักนักศึกษาของมหาวิทยาลัย หรือถ้าเปรียบเทียบกับจำนวนนักศึกษากลุ่มตัวอย่างทั้งหมด นักศึกษาซึ่งพักอาศัยในที่พักอาศัยซึ่งดำเนินการโดยเอกชน มีจำนวนร้อยละ 9.75 พักอาศัยที่บ้านบิดา มารดา หรือผู้ปกครอง ร้อยละ 2.23 และอื่นๆร้อยละ 0.28

5.4 พิจารณาตามเพศของนักศึกษากลุ่มตัวอย่าง นักศึกษาซึ่งพักอาศัยในหอพักของมหาวิทยาลัย เป็นนักศึกษาชาย จำนวนร้อยละ 44.76 และนักศึกษาหญิงร้อยละ 55.24 แต่ถ้าพิจารณาเฉพาะนักศึกษาที่ได้รับสิทธิ์ให้พักในหอพักของมหาวิทยาลัยแล้ว พบว่าเป็นนักศึกษาชาย จำนวนร้อยละ 42.33 เป็นนักศึกษาหญิงร้อยละ 57.67 แสดงว่านักศึกษาที่พักในหอพักของมหาวิทยาลัย โดยไม่อาศัยเพื่อนอยู่ (สิงหอ) ส่วนใหญ่เป็นนักศึกษาชาย มีจำนวนร้อยละ 93.33 นักศึกษาหญิงมีเพียงร้อยละ 6.67 เท่านั้น

5.5. สำหรับนักศึกษาที่ไม่ได้พักในหอพักของมหาวิทยาลัยนั้นส่วนใหญ่จะเป็นนักศึกษาชาย ร้อยละ 79.55 ส่วนนักศึกษาหญิงจะมีเพียง ร้อยละ 20.45 โดยเฉพาะนักศึกษาที่พักในที่พักอาศัยซึ่งดำเนินการโดยเอกชนเป็นนักศึกษาชายถึงร้อยละ 85.71 เป็นนักศึกษาหญิงเพียงร้อยละ 14.29 เท่านั้น

5.6 สำหรับนักศึกษาชายพักอาศัยในหอพักของมหาวิทยาลัยจำนวนร้อยละ 80.11 โดยได้รับสิทธิ์ให้พัก จำนวนร้อยละ 72.16 และไม่ได้รับสิทธิ์ให้เข้าพักร้อยละ 7.95 ของนักศึกษาชายทั้งหมด ส่วนนักศึกษาชายซึ่งไม่ได้พักอาศัยในหอพักของมหาวิทยาลัยมีจำนวนร้อยละ 19.89 ของนักศึกษาชาย

5.7 สำหรับนักศึกษาหญิงที่พักอาศัยในหอพักของมหาวิทยาลัยนั้นมีจำนวนมาก ถึงร้อยละ 94.54 ของจำนวนนักศึกษาหญิงทั้งหมด โดยมีนักศึกษาหญิงที่ไม่ได้พักอาศัยในหอพักของมหาวิทยาลัยมีเพียงร้อยละ 4.92

5.8 พิจารณาตามชั้นปีของนักศึกษากลุ่มตัวอย่างพบว่า นักศึกษาชั้นปี 1 ส่วนใหญ่ จะพักในหอพักของมหาวิทยาลัยมีจำนวนร้อยละ 98.86 ของจำนวนนักศึกษาชั้นปีที่ 1 ทั้งหมด ส่วนนักศึกษาชั้นปีที่ 2 และชั้นปีที่ 4 มีสัดส่วนของนักศึกษาซึ่งไม่ได้พักอาศัยในหอพักของมหาวิทยาลัยมากที่สุดคือร้อยละ 18.82 และร้อยละ 18.39 ของจำนวนนักศึกษาแต่ละชั้นปี ตามลำดับ และนักศึกษาชั้นปีที่ 3 มีสัดส่วนของนักศึกษาที่พักอาศัยในหอพักของมหาวิทยาลัย แต่ไม่ได้รับสิทธิ์ให้พักอาศัย แต่อาศัยอยู่กับเพื่อน (สิงหอ) มากที่สุดโดยมีจำนวนร้อยละ 10.00 ของจำนวนนักศึกษาชั้นปีที่ 3 ที่พักอาศัยในหอพักของมหาวิทยาลัย

5.9 เมื่อพิจารณาถึงพาหนะส่วนตัวของนักศึกษาพบว่า นักศึกษาที่พักอาศัยในหอพักของมหาวิทยาลัยที่ไม่มีพาหนะส่วนตัวมีร้อยละ 24.44 ส่วนนักศึกษาที่ไม่ได้พักอาศัยในหอพักของมหาวิทยาลัยมีเพียงร้อยละ 9.09 เท่านั้น และจักรยานยนต์เป็นพาหนะที่นักศึกษาใช้มากที่สุด โดยนักศึกษาที่พักอาศัยในหอพักของมหาวิทยาลัยมีรถจักรยานยนต์ร้อยละ 58.10 และนักศึกษาที่ไม่ได้พักอาศัยในหอพักของมหาวิทยาลัยมีรถจักรยานยนต์มากถึงร้อยละ 70.45

ตารางที่ 4.25 แสดงที่พักอาศัยของนักศึกษาจำแนกตามเพศ

ประเภท ที่พักอาศัย	นักศึกษาชาย		นักศึกษาหญิง		รวม	
	จำนวน	ร้อยละ	จำนวน	ร้อยละ	จำนวน	ร้อยละ
หอพักมหาวิทยาลัย(ได้สิทธิ์)	127	72.16	173	94.54	300	83.57
หอพักมหาวิทยาลัย(สิงหอ)	14	7.95	1	0.55	15	4.18
รวมหอพักมหาวิทยาลัย	141	80.11	174	95.08	315	87.74
ที่พักอาศัยดำเนินการโดยเอกชน	30	17.05	5	2.73	35	9.75
บ้านของบิดา มารดาหรือผู้ปกครอง	4	2.27	4	2.19	8	2.23
อื่นๆ	1	0.57	0	0.00	1	0.28
รวม	176	100.00	183	100.00	359	100.00

ตารางที่ 4.26 แสดงที่พักอาศัยของนักศึกษาจำแนกตามเพศ

ประเภท ที่พักอาศัย	นักศึกษาชาย		นักศึกษาหญิง		รวม	
	จำนวน	ร้อยละ	จำนวน	ร้อยละ	จำนวน	ร้อยละ
หอพักมหาวิทยาลัย(ได้สิทธิ์)	127	42.33	173	57.67	300	100.00
หอพักมหาวิทยาลัย(สิงหอ)	14	93.33	1	6.67	15	100.00
รวมหอพักมหาวิทยาลัย	141	44.76	174	55.24	315	100.00
ที่พักอาศัยดำเนินการโดยเอกชน	30	85.71	5	14.29	35	100.00
บ้านของบิดา มารดาหรือผู้ปกครอง	4	50.00	4	50.00	8	100.00
อื่นๆ	1	100.00	0	0.00	1	100.00
รวม	35	79.55	9	20.45	44	100.00

ตารางที่ 4.27 แสดงที่พักอาศัยของนักศึกษากับชั้นปี

ชั้นปี	หอพักของมหาวิทยาลัย		ไม่ใช่หอพักของมหาวิทยาลัย		รวม	
	จำนวน	ร้อยละ	จำนวน	ร้อยละ	จำนวน	ร้อยละ
1	87	98.86	1	1.14	88	100.00
2	69	81.18	16	18.82	85	100.00
3	60	90.91	6	9.09	66	100.00
4	71	81.61	16	18.39	87	100.00
5	17	85.00	3	15.00	20	100.00
6	11	84.62	2	15.38	13	100.00
รวม	315	87.74	44	12.26	359	100.00

ตารางที่ 4.28 แสดงการพักอาศัยของนักศึกษาที่พักอาศัยในหอพักของมหาวิทยาลัยกับชั้นปี

ชั้นปี	เป็นสิทธิ์ของตนเอง		อาศัยอยู่(สิงหอ)		รวม	
	จำนวน	ร้อยละ	จำนวน	ร้อยละ	จำนวน	ร้อยละ
1	86	98.85	1	1.15	87	100.00
2	66	95.65	3	4.35	69	100.00
3	54	90.00	6	10.00	60	100.00
4	66	92.96	5	7.04	71	100.00
5	17	100.00	0	0.00	17	100.00
6	11	100.00	0	0.00	11	100.00
รวม	300	95.24	15	4.76	315	100.00

ตารางที่ 4.29 แสดงพาหนะในการเดินทางของนักศึกษาที่พักอาศัย

พาหนะส่วนตัว	หอพักของมหาวิทยาลัย		ไม่ใช่หอพักของมหาวิทยาลัย		รวม	
	จำนวน	ร้อยละ	จำนวน	ร้อยละ	จำนวน	ร้อยละ
ไม่มีพาหนะส่วนตัว	77	24.44	4	9.09	81	22.56
รถจักรยานยนต์	183	58.10	31	70.45	214	59.61
รถยนต์	13	4.13	6	13.64	19	5.29
รถจักรยาน	42	13.33	7	15.91	49	13.65
อื่นๆ	0	0.00	0	0.00	0	0.00

แผนภูมิที่ 4.4 แสดงที่พักอาศัยของนักศึกษา

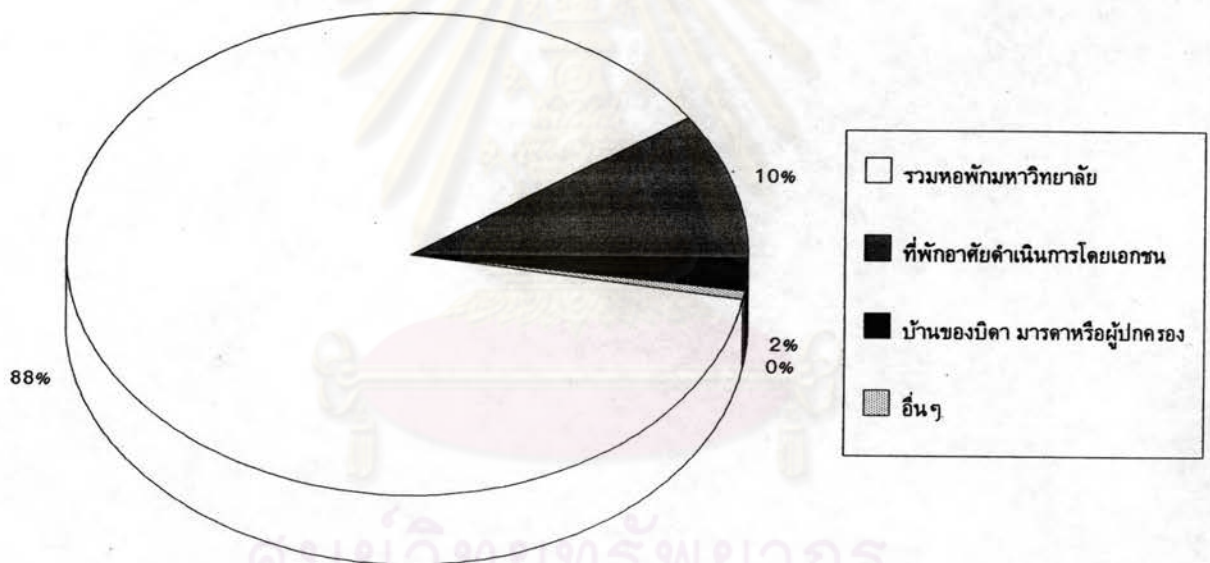

ศูนย์วิทยพัชรากร
จุฬาลงกรณ์มหาวิทยาลัย

5. การใช้จ่ายของนักศึกษา

สำหรับการวิเคราะห์ข้อมูลในด้านการใช้จ่ายของนักศึกษานั้น วิเคราะห์จากการแสดงลำดับความสำคัญของการใช้จ่ายของนักศึกษา โดยให้แสดงความสำคัญได้ 3 ลำดับ โดยให้ 1 มีความสำคัญมากที่สุด และให้ 2 และ 3 มีความสำคัญตามลำดับ แล้วนำข้อมูลที่ได้นี้มาจัดอันดับ ซึ่งรายละเอียดทั้งหมดได้แสดงในตารางที่ 4.30 ถึง 4.32

6.1 การใช้จ่ายของนักศึกษาทั้งหมด จะเห็นได้ว่า การใช้จ่ายในเรื่องอาหารมีความสำคัญเป็นลำดับแรก มีดัชนีสูงสุดเท่ากับ 2.75 อันดับถัดไปเป็นเรื่องการเรียนมีค่าดัชนีเท่ากับ 1.70 และอันดับสามคือ เรื่องเสื้อผ้าและการแต่งกายมีค่าดัชนีเท่ากับ 0.52

6.2 เมื่อเปรียบเทียบระหว่างนักศึกษาที่พักอาศัยในหอพักของนักศึกษา ซึ่งไม่ได้พักอาศัยในหอพักของมหาวิทยาลัยพบว่า นักศึกษาทั้งสองกลุ่มให้ความเห็นว่าการใช้จ่ายเรื่องอาหาร มีความสำคัญเป็นลำดับที่ 1 เหมือนกัน แต่นักศึกษาที่ไม่ได้พักอาศัยในหอพักของมหาวิทยาลัยมีความเห็นว่าการใช้จ่ายในด้านที่พักอาศัยมีความสำคัญเป็นลำดับที่ 2 มีค่าดัชนีเท่ากับ 1.48 ส่วนนักศึกษาที่พักอาศัยในหอพักมหาวิทยาลัยเห็นว่าการใช้จ่ายในด้านที่พักอาศัยมีความสำคัญเพียงลำดับที่ 5 จากทั้งหมด 6 ลำดับ โดยมีค่าดัชนีเท่ากับ 0.33 เท่านั้น ซึ่งเมื่อพิจารณาข้อมูลราคาที่พักแล้วพบว่ามีความแตกต่างกันมากคือ ราคาค่าธรรมเนียมหอพักของมหาวิทยาลัยมีราคาตั้งแต่ 270-1,500 บาทต่อคนต่อเดือน แต่ค่าเช่าที่พักของเอกชนมีราคาประมาณ 700-2,000 บาทต่อห้องต่อเดือน ซึ่งทำให้ความสำคัญของการใช้จ่ายในเรื่องของที่พักอาศัยมีความแตกต่างใน 2 กลุ่มดังที่ได้กล่าวไปแล้ว

ตารางที่ 4.30 แสดงการใช้จ่ายของนักศึกษา

การใช้จ่ายของนักศึกษา	ลำดับความสำคัญ						ไม่มีความสำคัญ		รวม %	ดัชนี	ลำดับ
	อันดับ 1		อันดับ 2		อันดับ 3		สำคัญ				
	จำนวน	%	จำนวน	%	จำนวน	%	จำนวน	%			
ที่พักอาศัย	17	4.74	25	6.96	67	18.66	250	69.64	100	0.47	4
อาหาร	286	79.67	59	16.43	11	3.06	3	0.84	100	2.75	1
การเรียน	48	13.37	205	57.10	58	16.16	48	13.37	100	1.70	2
เสื้อผ้า, การแต่งกาย	5	1.39	35	9.75	101	28.13	218	60.72	100	0.52	3
พักผ่อน, ท่องเที่ยว	2	0.56	31	8.64	89	24.79	237	66.02	100	0.44	5
การเดินทาง	1	0.28	4	1.11	32	8.91	322	89.69	100	0.12	6

$$\text{ค่าดัชนี} = ((\text{ความถี่ของความสำคัญลำดับที่ 1} \times 3) + (\text{ความถี่ของความสำคัญลำดับที่ 2} \times 2) + (\text{ความถี่ของความสำคัญลำดับที่ 3} \times 1)) / \text{จำนวนรวมของความถี่ทั้งหมด}$$



ตารางที่ 4.31 แสดงการใช้จ่ายของนักศึกษาที่พักอาศัยในหอพักของมหาวิทยาลัย

การใช้จ่ายของนักศึกษา	ลำดับความสำคัญ						ไม่มีความสำคัญ		รวม %	ดัชนี	ลำดับ
	อันดับ 1		อันดับ 2		อันดับ 3		สำคัญ				
	จำนวน	%	จำนวน	%	จำนวน	%	จำนวน	%			
ที่พักอาศัย	4	1.27	15	4.76	61	19.37	235	74.60	100	0.33	5
อาหาร	262	83.17	41	13.02	10	3.17	2	0.63	100	2.79	1
การเรียน	43	13.65	197	62.54	39	12.38	36	11.43	100	1.78	2
เสื้อผ้า, การแต่งกาย	4	1.27	30	9.52	95	30.16	186	59.05	100	0.53	3
พักผ่อน, ท่องเที่ยว	1	0.32	29	9.21	79	25.08	206	65.40	100	0.44	4
การเดินทาง	1	0.32	3	0.95	30	9.52	281	89.21	100	0.12	6

$$\text{ค่าดัชนี} = ((\text{ความถี่ของความสำคัญลำดับที่ } 1 \times 3) + (\text{ความถี่ของความสำคัญลำดับที่ } 2 \times 2) + (\text{ความถี่ของความสำคัญลำดับที่ } 3 \times 1)) / \text{จำนวนรวมของความถี่ทั้งหมด}$$

ตารางที่ 4.32 แสดงการใช้จ่ายของนักศึกษาที่ไม่ได้พักอาศัยในหอพักของมหาวิทยาลัย

การใช้จ่ายของนักศึกษา	ลำดับความสำคัญ						ไม่มีความสำคัญ		รวม %	ดัชนี	ลำดับ
	อันดับ 1		อันดับ 2		อันดับ 3		สำคัญ				
	จำนวน	%	จำนวน	%	จำนวน	%	จำนวน	%			
ที่พักอาศัย	13	29.55	10	22.73	6	13.64	15	34.09	100	1.48	2
อาหาร	24	54.55	18	40.91	1	2.27	1	2.27	100	2.48	1
การเรียน	5	11.36	8	18.18	19	43.18	12	27.27	100	1.14	3
เสื้อผ้า, การแต่งกาย	1	2.27	5	11.36	6	13.64	32	72.73	100	0.43	4
พักผ่อน, ท่องเที่ยว	1	2.27	2	4.55	10	22.73	31	70.45	100	0.39	5
การเดินทาง	0	0.00	1	2.27	2	4.55	41	93.18	100	0.09	6

$$\text{ค่าดัชนี} = ((\text{ความถี่ของความสำคัญลำดับที่ } 1 \times 3) + (\text{ความถี่ของความสำคัญลำดับที่ } 2 \times 2) + (\text{ความถี่ของความสำคัญลำดับที่ } 3 \times 1)) / \text{จำนวนรวมของความถี่ทั้งหมด}$$

การพักอาศัยของนักศึกษาที่พักอาศัยในหอพักของมหาวิทยาลัย

นักศึกษากลุ่มตัวอย่างที่พักอาศัยในหอพักของมหาวิทยาลัยมีจำนวน 315 กลุ่มตัวอย่าง หรือ ร้อยละ 87.74 ของจำนวนนักศึกษากลุ่มตัวอย่างทั้งหมด ในตอนที่ 4.2 นี้จะใช้ข้อมูลที่ได้จากนักศึกษากลุ่มตัวอย่างจำนวน 315 กลุ่มตัวอย่างนี้

1. ข้อมูลทั่วไปและสภาพความเป็นอยู่ในหอพักนักศึกษาของมหาวิทยาลัย

1.1 หอพัก จะเห็นได้ว่าหอพักที่นักศึกษากลุ่มตัวอย่างอาศัยอยู่ได้มีการกระจายกันไปในทุกๆหอพักของมหาวิทยาลัย โดยที่หอพักที่ 10 เป็นหอพักที่นักศึกษากลุ่มตัวอย่างพักอาศัยอยู่มากที่สุด จำนวนร้อยละ 8.25 ลำดับ 2 ได้แก่หอพักที่ 4 จำนวนร้อยละ 7.94 และหอพักนักศึกษา ทัศนแพทยศาสตร์มากเป็นลำดับที่ 3 จำนวน ร้อยละ 6.98 นอกนั้นก็กระจายกันไป ในจำนวนที่ใกล้เคียงกันดังแสดงในตารางที่ 4.33



ศูนย์วิทยทรัพยากร
จุฬาลงกรณ์มหาวิทยาลัย

ตารางที่ 4.33 แสดงหอพักที่นักศึกษาทำแบบสอบถามอาศัยอยู่

หอพัก	จำนวน	ร้อยละ
1	16	5.08
2	6	1.90
3	8	2.54
4	25	7.94
5	3	0.95
6	5	1.59
7	4	1.27
8	11	3.49
9	4	1.27
10	26	8.25
11	11	3.49
12	20	6.35
13	7	2.22
14	11	3.49
15	15	4.76
16	19	6.03
17	15	4.76
18	12	3.81
19	11	3.49
20	7	2.22
21	7	2.22
22	13	4.13
23	12	3.81
24	6	1.90
25	6	1.90
หอพักคณะแพทย์	13	4.13
หอพักคณะทันตฯ	22	6.98
รวม	315	100.00

1.2 จำนวนผู้พักอาศัยในห้องพัก แต่ละห้องของห้องพักของมหาวิทยาลัยส่วนมากแล้วมีผู้พักอาศัยจำนวน 4 คน และ 3 คน เป็นจำนวนร้อยละ 41.27 และ 37.78 ตามลำดับ เมื่อรวมกันแล้วมีจำนวนร้อยละ 79.05 ดังแสดงในตารางที่ 4.34 และแผนภูมิที่ 4.5

ตารางที่ 4.34 แสดงจำนวนผู้พักอาศัยในห้องพักแต่ละห้องของห้องพักของมหาวิทยาลัย

จำนวนผู้พักอาศัย	จำนวน	ร้อยละ
1	4	1.27
2	55	17.46
3	119	37.78
4	130	41.27
5	5	1.59
ไม่ระบุ	2	0.63
รวม	315	100.00

แผนภูมิที่ 4.5 จำนวนผู้พักอาศัยในห้องพักของห้องพัก

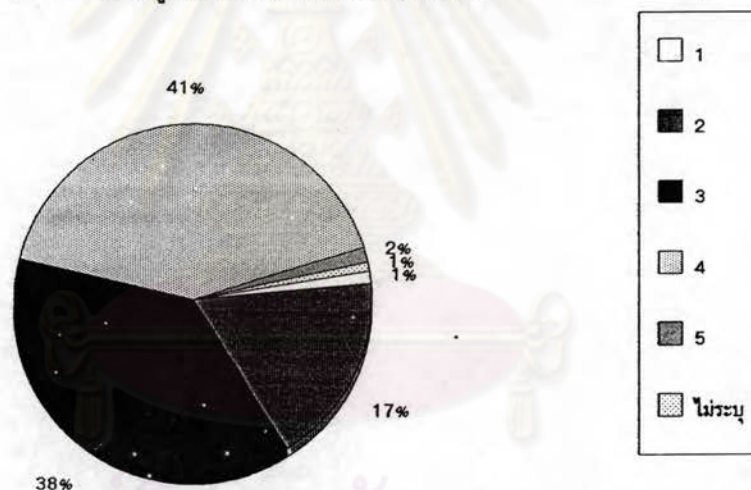

1.3 จำนวนเตียงในห้องพักของห้องพักของมหาวิทยาลัย พบว่าส่วนมากในแต่ละห้องมีจำนวนเตียง 4 เตียง เป็นจำนวนร้อยละ 40.32 รองลงมา มีจำนวนเตียง 3 เตียง มีจำนวนร้อยละ 29.52 รายละเอียดได้แสดงในตารางที่ 4.35

ตารางที่ 4.35 แสดงจำนวนเตียงในห้องพักของห้องพักของมหาวิทยาลัย

จำนวนเตียง	จำนวน	ร้อยละ
1	12	3.81
2	79	25.08
3	93	29.52
4	127	40.32
5	2	0.63
ไม่ระบุ	2	0.63
รวม	315	100.00

1.4 การเปรียบเทียบจำนวนเตียงกับจำนวนผู้พักอาศัยในห้องพักของมหาวิทยาลัย พบว่าส่วนใหญ่จำนวนเตียงกับจำนวนผู้พักอาศัยมีจำนวนเท่ากัน จำนวนร้อยละ 75.21 ส่วนจำนวนเตียงน้อยกว่าจำนวนผู้พักอาศัย มีจำนวนร้อยละ 16.43 ดังแสดงในตารางที่ 4.36

ตารางที่ 4. 36 แสดงการเปรียบเทียบระหว่างจำนวนเตียงกับผู้พักอาศัยในห้องพัก
ของหอพักมหาวิทยาลัย

จำนวนเตียงกับ ผู้พักอาศัย	จำนวน	ร้อยละ
จำนวนเตียง<ผู้พักอาศัย	59	16.43
จำนวนเตียง=ผู้พักอาศัย	270	75.21
จำนวนเตียง>ผู้พักอาศัย	27	7.52
ไม่ระบุ	3	0.84
รวม	359	100.00

1.5 ระยะเวลาในการเข้ามาพักอาศัยในห้องพักที่นักศึกษา ซึ่งพักอยู่ในปัจจุบันส่วนใหญ่มีระยะเวลาในการเข้ามาพักอาศัยนานระหว่าง 6 เดือน - 1 ปี มีจำนวนร้อยละ 41.27 รองลงไปได้พักอาศัยมาเป็นระยะเวลานาน 2 ปีขึ้นไปจำนวน ร้อยละ 24.44 ดังแสดงในตารางที่ 4.37

ตารางที่ 4.37 แสดงระยะเวลาที่นักศึกษาตอบแบบสอบถามเข้ามาอาศัยอยู่ในหอพักปัจจุบัน

ระยะเวลา	จำนวน	ร้อยละ
น้อยกว่า 2 เดือน	2	0.63
2 - 4 เดือน	11	3.49
4 - 6 เดือน	21	6.67
6 เดือน - 1 ปี	130	41.27
1 ปี - 1 ปีครึ่ง	19	6.03
1 ปีครึ่ง - 2 ปี	55	17.46
2 ปีขึ้นไป	77	24.44
รวม	315	100.00

1.6 เวลาโดยเฉลี่ยของแต่ละวันที่นักศึกษาใช้ในการทำกิจกรรมภายในห้องพักโดยส่วนใหญ่มีระยะเวลาในห้องพักระหว่าง 10 - 14 ชั่วโมง จำนวนร้อยละ 37.78 รองลงไปจะใช้เวลาในห้องพักระหว่าง 6 - 10 ชั่วโมงร้อยละ 34.60 ตามตารางที่ 4.38

ตารางที่ 4.38 แสดงเวลาโดยเฉลี่ยของแต่ละวันที่นักศึกษาอยู่ในห้องพัก

จำนวนชั่วโมงต่อวัน	จำนวน	ร้อยละ
น้อยกว่า 2 ชั่วโมง	2	0.63
2 - 6 ชั่วโมง	45	14.29
6 - 10 ชั่วโมง	109	34.60
10 - 14 ชั่วโมง	119	37.78
14 ชั่วโมงขึ้นไป	40	12.70
รวม	315	100.00

1.7 ความสัมพันธ์ของนักศึกษาที่พักอาศัยในห้องพักเดียวกัน นักศึกษามีความสัมพันธ์ หรือรู้จักกับเพื่อนร่วมห้องเป็นจำนวนร้อยละ 66.67 ส่วนที่ไม่มีความสัมพันธ์หรือรู้จักกันมีร้อยละ 33.33 โดยมีความสัมพันธ์ โดยการเรียนคณะเดียวกันมากที่สุดร้อยละ 47.94 รองลงไปคือเรียนชั้นปีเดียวกันร้อยละ 43.81 ดังแสดงในตารางที่ 4.39 และ 4.40

ตารางที่ 4.39 แสดงความสัมพันธ์ของนักศึกษาที่พักอาศัยในหอพักของมหาวิทยาลัย

ความสัมพันธ์	จำนวน	ร้อยละ
ไม่เคยรู้จัก หรือมีความสัมพันธ์กัน	105	33.33
รู้จัก หรือมีความสัมพันธ์กัน	210	66.67
รวม	315	100.00

ตารางที่ 4.40 แสดงลักษณะความสัมพันธ์ของนักศึกษาที่พักอาศัยในหอพักของมหาวิทยาลัย

ความสัมพันธ์	จำนวน	ร้อยละ
เรียนคณะเดียวกัน	151	47.94
เรียนชั้นปีเดียวกัน	138	43.81
มาจากจังหวัดเดียวกัน	60	19.05
เคยเรียนด้วยกันก่อนเข้ามหาวิทยาลัย	44	13.97
ทำกิจกรรม, ชมรม, สโมสรเดียวกัน	31	9.84
เป็นญาติกัน	13	4.13

หมายเหตุ : สามารถระบุได้หลายข้อ

2. ความคิดเห็นที่มีต่อการพักอาศัยในหอพักของมหาวิทยาลัย

2.1 ความเหมาะสมของจำนวนผู้พักอาศัย ส่วนใหญ่นักศึกษาที่มีความเห็นว่าจำนวนผู้พักอาศัยในห้องพักมีความเหมาะสมมีจำนวนร้อยละ 55.24 ส่วนนักศึกษาที่มีความเห็นว่าจำนวนผู้พักอาศัยไม่เหมาะสม ให้เหตุผลว่าขนาดของห้องคับแคบ และจำนวนผู้พักอาศัยมีจำนวนมากเกินไป รายละเอียดได้แสดงในตารางที่ 4.41 และเมื่อพิจารณาจำแนกตามจำนวนผู้พักอาศัยในห้องพักจะเห็นได้อย่างชัดเจนว่า ผู้ที่พักอาศัยในห้องพักที่มีผู้พักอาศัยมากกว่า 2 คนมีความเห็นว่าจำนวนผู้พักอาศัยในห้องพักไม่เหมาะสมมากขึ้น โดยผู้ที่พักอาศัยมีความเห็นว่าไม่เหมาะสมร้อยละ 1.82 ผู้ที่พักอาศัย 3 คน มีความเห็นว่าไม่เหมาะสมร้อยละ 48.74 ผู้ที่พักอาศัย 4 คนมีความเห็นว่าไม่เหมาะสมร้อยละ 58.46 ผู้ที่พักอาศัย 5 คนมีความเห็นว่าไม่เหมาะสมร้อยละ 100.00 รายละเอียดแสดงในตารางที่ 4.42

ตารางที่ 4.41 แสดงความเหมาะสมของจำนวนผู้พักอาศัยในห้องพัก

ความเหมาะสม	จำนวน	ร้อยละ
เหมาะสม	174	55.24
ไม่เหมาะสม	141	44.76
รวม	315	100.00

ตารางที่ 4.42 ความเหมาะสมของจำนวนผู้พักอาศัยจำแนกตามจำนวนผู้พักอาศัย

จำนวนผู้พักอาศัย	ความเหมาะสม				รวม	
	เหมาะสม		ไม่เหมาะสม		จำนวน	ร้อยละ
	จำนวน	ร้อยละ	จำนวน	ร้อยละ		
1	4	100.00	0	0.00	4	100.00
2	54	98.18	1	1.82	55	100.00
3	61	51.26	58	48.74	119	100.00
4	54	41.54	76	58.46	130	100.00
5	0	0.00	5	100.00	5	100.00

2.2 ความเหมาะสมของค่าธรรมเนียมหอพักของมหาวิทยาลัย ส่วนมากนักศึกษาที่พักอาศัยในหอพักของมหาวิทยาลัย โดยได้รับสิทธิ์ให้เข้าพักมีความเห็นว่า ค่าธรรมเนียมหอพักของมหาวิทยาลัยมีความเหมาะสมแล้ว จำนวนร้อยละ 75.67 รองลงไปมีความเห็นว่าค่าธรรมเนียมหอพักมีราคาถูกจำนวนร้อยละ 15.33 ซึ่งมากกว่านักศึกษาที่มีความเห็นว่ามีราคาแพง ดังแสดงรายละเอียดในตารางที่ 4.43

ตารางที่ 4.43 แสดงความเหมาะสมของค่าธรรมเนียมหอพักของมหาวิทยาลัย

ความเหมาะสม	จำนวน	ร้อยละ
ถูกไป	46	15.33
แพงไป	25	8.33
เหมาะสม	227	75.67
ไม่ระบุ	2	0.67
รวม	300	100.00

2.3 สาเหตุของการที่นักศึกษาเข้าพักอาศัยในหอพักของมหาวิทยาลัย โดยไม่ได้ได้รับสิทธิ์ให้เข้าพัก ส่วนใหญ่ให้เหตุผลว่าหอพักเอกชนมีราคาแพงร้อยละ 46.67 ดังแสดงในตารางที่ 4.44

ตารางที่ 4.44 แสดงสาเหตุของนักศึกษาที่อาศัยคนอื่นอยู่ (สิงหน)

สาเหตุ	จำนวน	ร้อยละ
สะดวกในการเรียน	4	26.67
หอพักเอกชนมีราคาแพง	7	46.67
อยู่ใกล้เพื่อน	4	26.67
ไม่คุ้นเคย	0	0.00
อื่น ๆ	0	0.00
รวม	15	100.00

2.4 ปัญหากับเพื่อนร่วมห้องพัก ส่วนใหญ่ระบุว่าไม่มีปัญหากับเพื่อนร่วมห้องถึงร้อยละ 63.49 ที่มีปัญหากับเพื่อนร่วมห้องถึงร้อยละ 4.13 ดังแสดงในตารางที่ 4.45

ตารางที่ 4.45 แสดงปัญหากับเพื่อนร่วมห้องของนักศึกษา

ระดับปัญหา	จำนวน	ร้อยละ
มีค่อนข้างมาก	13	4.13
มีเล็กน้อย	97	30.79
ไม่มีปัญหา	200	63.49
ไม่ระบุ	5	1.59
รวม	315	100.00

2.5 การพักอาศัยในหอพักกับผลการเรียน ส่วนใหญ่มีความเห็นว่าการพักอาศัยในหอพักไม่มีผลต่อการเรียนร้อยละ 53.33 มีผลต่อการเรียนในทางที่ดีขึ้นจำนวนร้อยละ 26.35 ส่วนที่มีผลต่อการเรียนในทางที่แยลง จำนวนร้อยละ 20.00 ดังแสดงในตารางที่ 4.46

ตารางที่ 4.46 แสดงผลกระทบต่อการเรียนของนักศึกษาในการพักอาศัยในหอพัก

ผลกระทบ	จำนวน	ร้อยละ
ทางที่ดีขึ้น	83	26.35
ไม่มีผล	168	53.33
ทางที่แยลง	63	20.00
ไม่ระบุ	1	0.32
รวม	315	100.00

2.6 ผลดีผลเสียของการพักอาศัยร่วมกับผู้อื่นในหอพัก พบว่าส่วนใหญ่เห็นว่าการพักอาศัยร่วมกับผู้อื่นในหอพักจะเป็นผลดีต่อตนเองคิดเป็นร้อยละ 71.75 ไม่มีผลร้อยละ 15.87 และคิดว่าเป็นผลเสียร้อยละ 9.84 รายละเอียดแสดงใจตารางที่ 4.47

ตารางที่ 4.47 แสดงผลต่อการที่พักอาศัยร่วมกับบุคคลอื่น

ผลกระทบ	จำนวน	ร้อยละ
ไม่มีผล	50	15.87
เป็นผลดี	226	71.75
เป็นผลเสีย	31	9.84
ไม่ระบุ	8	2.54
รวม	315	100.00

2.7 สำหรับผลดี ของการพักอาศัยรวมกับผู้อื่นนั้น พบว่าส่วนใหญ่เห็นว่าเป็น การฝึกให้รู้จักการอยู่ร่วมกับบุคคลอื่นร้อยละ 69.47 ของผู้ที่ระบุว่าพักอาศัยรวมผู้อื่นในหอพัก เป็นผลดี ส่วนผู้ที่ระบุว่ามีผลเสียในการพักอาศัยรวมกับบุคคลอื่นนั้นส่วนใหญ่เห็นว่า ทำให้ขาด ความเป็นส่วนตัวจำนวน ร้อยละ 80.65 ตามตารางที่ 4.48 และ 4.49

ตารางที่ 4.48 แสดงผลดีต่อการเข้าพักร่วมกับบุคคลอื่นในหอพัก

เหตุผล	จำนวน	ร้อยละ
เป็นการฝึกให้รู้จักการอยู่ร่วมกับบุคคลอื่น	157	69.47
ทำให้มีเพื่อนมากขึ้น	50	22.12
อื่น ๆ	18	7.96
ไม่ระบุ	1	0.44
รวม	226	100.00

ตารางที่ 4.49 แสดงผลเสียต่อการเข้าพักร่วมกับบุคคลอื่นในหอพัก

เหตุผล	จำนวน	ร้อยละ
ทำให้ขาดความเป็นส่วนตัว	25	80.65
ทำให้มีปัญหาด้านการเรียน	4	12.90
อื่น ๆ	2	6.45
ไม่ระบุ	0	0.00
รวม	31	100.00

2.8. การพักในหอพักกับกิจกรรมการใช้ชีวิตของนักศึกษา วิเคราะห์จากค่า เฉลี่ยส่วนใหญ่มีความเห็นว่าการพักในหอพักทำให้กิจกรรมการใช้ชีวิตของนักศึกษามีการเปลี่ยนแปลงในระดับค่อนข้างมากร้อยละ 38.41 สำหรับค่าคะแนนเฉลี่ยมีค่าเท่ากับ 2.41 แสดงว่า กิจกรรมการใช้ชีวิตมีการเปลี่ยนแปลงไปในระดับปานกลาง ดังแสดงในตารางที่ 4.50

ตารางที่ 4.50 แสดงความคิดเห็นถึงการอาศัยในหอพักของมหาวิทยาลัยมีผลต่อการเปลี่ยนแปลง การใช้ชีวิตหรือกิจกรรมต่าง ๆ ที่ต่างไปจากเดิม

ระดับความคิดเห็น (ร้อยละ)				ค่าเฉลี่ย	ค่าเบี่ยงเบน มาตรฐาน
มาก	ค่อนข้างมาก	ค่อนข้างน้อย	น้อย		
4	3	2	1	2.41	0.91
10.48	38.41	32.70	18.41		

3. ที่พักอื่นของนักศึกษาที่พักอาศัยในหอพักของมหาวิทยาลัย

นักศึกษาที่มีที่พักที่อื่นอีก นอกจากหอพักเพียงที่เดียว ซึ่งจะเป็นเพียงการไปอาศัยนอนเท่านั้น มีจำนวนร้อยละ 21.90 ของนักศึกษาที่พักอาศัยในหอพักของมหาวิทยาลัย โดยส่วนใหญ่จะเป็นหอพักเอกชนซึ่งเพื่อนพักอาศัยอยู่ ร้อยละ 40.50 รองลงไปเป็นหอพักของมหาวิทยาลัยที่เพื่อนพักอาศัยอยู่ร้อยละ 30.43 ดังแสดงในตารางที่ 4.51 และ 4.52

ตารางที่ 4.51 แสดงการมีที่พักอาศัยอื่นของนักศึกษาที่พักในหอพักของมหาวิทยาลัย

รายการ	จำนวน	ร้อยละ
มีที่พักอาศัยอื่นอีก	69	21.90
ไม่มีที่พักอาศัยอื่นอีก	246	78.10
รวม	315	100.00

ตารางที่ 4.52 แสดงประเภทที่พักอาศัยอื่นของนักศึกษาที่พักในหอพักของมหาวิทยาลัย

ประเภทที่พักอาศัย	จำนวน	ร้อยละ
หอพักเอกชนของเพื่อน	28	40.58
หอพักมหาวิทยาลัยของเพื่อน	21	30.43
บ้านของเพื่อน ญาติ คนรู้จัก	19	27.54
ชมรม หรือสโมสร	16	23.19
ห้องเรียน, ห้องทำงาน	14	20.29
อื่น ๆ	5	7.25

หมายเหตุ : สามารถระบุได้หลายข้อ

ศูนย์วิทยทรัพยากร
จุฬาลงกรณ์มหาวิทยาลัย

สาเหตุที่นักศึกษาซึ่งพักอาศัยในหอพักของมหาวิทยาลัยต้องมีที่พักอาศัยอื่นอีก อันดับแรก ให้เหตุผลว่าต้องการอยู่ใกล้เพื่อนหรือคนรู้จัก ร้อยละ 31.88 อันดับถัดไป ให้เหตุผลเพื่อความ สะดวกในการเรียน ร้อยละ 23.19 ตามตารางที่ 4.53

ตารางที่ 4.53 แสดงสาเหตุที่นักศึกษาในหอพักมีที่พักอาศัยที่อื่นอีก

เหตุผล	จำนวน	ร้อยละ
เพื่อความสะดวกในการเรียน	12	17.39
สภาพห้องพักไม่น่าพักอาศัย	6	8.70
สะดวกในการทำกิจกรรม	10	14.49
อยู่ใกล้เพื่อน หรือคนรู้จัก	22	31.88
อื่น ๆ	14	20.29
ไม่ระบุ	5	7.25
รวม	69	100.00

4. การย้ายที่พักอาศัยของนักศึกษาที่พักอาศัยในหอพักของมหาวิทยาลัยในอดีต
นักศึกษที่พักอาศัยในหอพักมหาวิทยาลัย ที่ไม่เคยย้ายที่พักอาศัยมาก่อน ตั้งแต่ เข้ามาศึกษาในมหาวิทยาลัยขอนแก่น มีจำนวนร้อยละ 63.17 ส่วนที่เคยย้ายที่พักอาศัย โดยล่าสุด ย้ายมาจากหอพักของมหาวิทยาลัยเหมือนเดิมแต่เป็นหอพักอื่น หรือห้องพักอื่นมีจำนวน ร้อยละ 31.11 ส่วนที่เหลือเคยย้ายมาจากที่พักอาศัยอื่น ๆ ที่ไม่ใช่หอพักของมหาวิทยาลัยร้อยละ 5.71 ตาม รายละเอียดในตารางที่ 4.54

ตารางที่ 4.54 แสดงการย้ายที่พักอาศัยของนักศึกษาที่พักอาศัยในหอพักของมหาวิทยาลัย

ประเภทที่พักอาศัย ที่ย้ายออกมากที่สุด	นักศึกษาทั้งหมด		เฉพาะที่เคยย้ายที่พักอาศัย	
	จำนวน	ร้อยละ	จำนวน	ร้อยละ
ไม่เคยย้ายที่พักอาศัย	199	63.17	0	0.00
หอพักมหาวิทยาลัย	98	31.11	98	84.48
หอพักเอกชน	8	2.54	8	6.90
บ้านเช่า,อพาร์ทเมนท์	2	0.63	2	1.72
บ้านผู้ปกครอง	5	1.59	5	4.31
อื่น ๆ	3	0.95	3	2.59
รวม	315	100.00	116	100.00

สาเหตุของการย้ายที่พักอาศัยนั้น สำหรับผู้ย้ายมาจากหอพักของมหาวิทยาลัยนั้น ส่วน ใหญ่มีสาเหตุที่ต้องการไปพักกับเพื่อนหรือคนรู้จัก และต้องการพักอาศัยในห้องพักที่มีสภาพดีกว่า เดิมร้อยละ 23.47 และร้อยละ 20.41 ตามลำดับ ส่วนสาเหตุของผู้ที่ย้ายมาจากที่พักอาศัยอื่นซึ่งไม่ ใช่หอพักของมหาวิทยาลัย ส่วนใหญ่ให้เหตุผลว่าค่าใช้จ่ายสูงและเพื่อความสะดวกในการเดินทาง โดยมีจำนวนร้อยละ 27.78 ทั้งสองเหตุผล รายละเอียดตามตารางที่ 4.55 และ 4.56

ตารางที่ 4.55 แสดงสาเหตุของการย้ายมาอยู่ในหอพักปัจจุบัน
ของผู้ที่เคยอยู่หอพักของมหาวิทยาลัย

เหตุผล	จำนวน	ร้อยละ
ต้องการพักอาศัยในห้องที่สภาพดีกว่าเดิม	20	20.41
ต้องการพักอาศัยในหอพักที่ดีกว่าเดิม	14	14.29
มีปัญหาเกี่ยวกับเพื่อนร่วมหอพักเดิม	6	6.12
ต้องการไปพักกับเพื่อน หรือคนรู้จัก	23	23.47
เพื่อความสะดวกในการเรียน	16	16.33
อื่น ๆ	18	18.37
ไม่ระบุ	1	1.02
รวม	98	100.00

ตารางที่ 4.56 แสดงสาเหตุของการย้ายมาอยู่ในหอพักปัจจุบัน
ของผู้ที่ไม่เคยพักอยู่ในหอพักของมหาวิทยาลัย

เหตุผล	จำนวน	ร้อยละ
ค่าใช้จ่ายสูง	5	27.78
สะดวกในการเดินทาง	5	27.78
ความปลอดภัย	0	0.00
ที่พักเดิมไม่น่าอยู่	2	11.11
สภาพแวดล้อมไม่ดี	2	11.11
มีปัญหาเกี่ยวกับผู้ที่อาศัยอยู่ด้วย	2	11.11
ไม่สะดวกเกี่ยวกับสาธารณูปโภค	0	0.00
อื่น ๆ	2	11.11
รวม	18	100.00

5. ความคิดเห็นของนักศึกษาที่พักอาศัยในหอพักของมหาวิทยาลัยเกี่ยวกับการบริหารหอพัก

5.1 การทราบกฎระเบียบ ข้อบังคับของหอพัก นักศึกษาส่วนใหญ่ทราบกฎระเบียบ ข้อบังคับ ของหอพักในระดับค่อนข้างมากร้อยละ 57.78 มีค่าคะแนนเฉลี่ยเท่ากับ 2.97 แสดงว่านักศึกษาทราบกฎระเบียบข้อบังคับของหอพักค่อนข้างดี รายละเอียดตามตารางที่ 4.57

ตารางที่ 4.57 แสดงความคิดเห็นถึงนักศึกษาทราบถึงกฎระเบียบ ข้อบังคับของหอพักมหาวิทยาลัย

ระดับความคิดเห็น (ร้อยละ)				ค่าเฉลี่ย	ค่าเบี่ยงเบนมาตรฐาน
มาก	ค่อนข้างมาก	ค่อนข้างน้อย	น้อย		
4	3	2	1	2.97	0.72
20.95	57.78	18.10	3.17		

5.2 ความเหมาะสมของกฎระเบียบ ข้อบังคับของหอพัก นักศึกษาส่วนใหญ่ มีความเห็นว่า กฎระเบียบ ข้อบังคับ ของหอพักมีความเหมาะสมในระดับค่อนข้างมากร้อยละ 50.79 และมีค่าคะแนนเฉลี่ยเท่ากับ 2.94 แสดงว่านักศึกษามีความเห็นว่าการระเบียบข้อบังคับของหอพักมีความเหมาะสมค่อนข้างมาก ตามตารางที่ 4.58

ตารางที่ 4.58 แสดงความคิดเห็นถึงความเหมาะสมของกฎระเบียบ ข้อบังคับของหอพักมหาวิทยาลัย

ระดับความคิดเห็น (ร้อยละ)				ค่าเฉลี่ย	ค่าเบี่ยงเบนมาตรฐาน
มาก	ค่อนข้างมาก	ค่อนข้างน้อย	น้อย		
4	3	2	1	2.94	0.82
24.76	50.79	18.41	6.03		

5.3 ความร่วมมือของนักศึกษาในการปฏิบัติตามกฎระเบียบของหอพักส่วนใหญ่ เห็นว่านักศึกษามีปฏิบัติตามกฎระเบียบค่อนข้างน้อยจำนวนร้อยละ 46.03 และมีค่าคะแนนเฉลี่ยเท่ากับ 2.04 แสดงว่านักศึกษาให้ความร่วมมือปฏิบัติตามกฎระเบียบค่อนข้างน้อย ตามตารางที่ 4.59

ตารางที่ 4.59 แสดงความคิดเห็นในความร่วมมือของนักศึกษาที่อาศัยอยู่ในหอพักมหาวิทยาลัย ได้ปฏิบัติตามกฎระเบียบของหอพัก

ระดับความคิดเห็น (ร้อยละ)				ค่าเฉลี่ย	ค่าเบี่ยงเบนมาตรฐาน
มาก	ค่อนข้างมาก	ค่อนข้างน้อย	น้อย		
4	3	2	1	2.04	0.82
4.44	22.54	46.03	26.98		

5.4 การลงโทษและบทลงโทษ ที่มีต่อผู้ที่ฝ่าฝืนกฎระเบียบของหอพัก สามารถที่จะแก้ไขการฝ่าฝืนกฎระเบียบข้อบังคับได้ นักศึกษาส่วนใหญ่มีความเห็นว่าบทลงโทษที่มีต่อผู้ฝ่าฝืนกฎระเบียบของหอพักสามารถที่จะแก้ไขการฝ่าฝืนกฎระเบียบได้ค่อนข้างน้อยจำนวนร้อยละ 42.22 และมีค่าคะแนนเฉลี่ยเท่ากับ 2.16 แสดงบทลงโทษและการลงโทษ สามารถแก้ปัญหาได้ค่อนข้างน้อย ตามตารางที่ 4.60

ตารางที่ 4.60 แสดงความคิดเห็นต่อบทลงโทษ และการลงโทษต่อผู้ที่ฝ่าฝืนกฎระเบียบของหอพัก ที่จะแก้ไขปัญหาการปฏิบัติตามกฎระเบียบ ข้อบังคับ ของหอพักมหาวิทยาลัย

ระดับความคิดเห็น (ร้อยละ)				ค่าเฉลี่ย	ค่าเบี่ยงเบนมาตรฐาน
มาก	ค่อนข้างมาก	ค่อนข้างน้อย	น้อย		
4	3	2	1	2.16	0.84
4.76	29.52	42.22	23.49		

5.5 การพัฒนา เอาใจใส่ และปรับปรุงหอพักของมหาวิทยาลัยส่วนใหญ่ นักศึกษาเห็นว่า มหาวิทยาลัยพัฒนาเอาใจใส่และปรับปรุงหอพักในระดับค่อนข้างน้อย มีจำนวนร้อยละ 45.08 และมีค่าคะแนนเฉลี่ยเท่ากับ 1.81 ซึ่งแสดงว่านักศึกษามีความเห็นที่ มหาวิทยาลัยมีการพัฒนาเอาใจใส่ และปรับปรุงหอพักในระดับน้อย โดยได้แสดงรายละเอียดตามตารางที่ 4.61

ตารางที่ 4.61 แสดงความคิดเห็นต่อการที่ทางมหาวิทยาลัยได้ให้ความเอาใจใส่ต่อการพัฒนา และปรับปรุงหอพัก

ระดับความคิดเห็น (ร้อยละ)				ค่าเฉลี่ย	ค่าเบี่ยงเบนมาตรฐาน
มาก	ค่อนข้างมาก	ค่อนข้างน้อย	น้อย		
4	3	2	1	1.81	0.74
1.27	15.87	45.08	37.78		

5.6 การรักษารัฟยสิน วัสดุ อุปกรณ์ ส่วนกลางของนักศึกษา ส่วนใหญ่มีความเห็นว่า นักศึกษามีส่วนในการรักษารัฟยสินวัสดุ อุปกรณ์ ส่วนกลาง ในระดับค่อนข้างน้อย จำนวนร้อยละ 51.75 และมีค่าคะแนนเฉลี่ยเท่ากับ 1.91 ซึ่งมีความหมายว่า นักศึกษามีส่วนในการรักษารัฟยสินวัสดุ อุปกรณ์ส่วนกลางในระดับน้อยตามตารางที่ 4.62

ตารางที่ 4.62 แสดงความคิดเห็นถึงการรักษารัฟยสิน วัสดุอุปกรณ์ของใช้ส่วนกลาง ของนักศึกษาที่พักในหอพักมหาวิทยาลัย

ระดับความคิดเห็น (ร้อยละ)				ค่าเฉลี่ย	ค่าเบี่ยงเบนมาตรฐาน
มาก	ค่อนข้างมาก	ค่อนข้างน้อย	น้อย		
4	3	2	1	1.91	0.75
2.54	15.87	51.75	29.84		

5.7 บทบาทของกรรมการหอพัก ส่วนใหญ่ นักศึกษามีความเห็นว่าการหอพักมีบทบาทในหอพักค่อนข้างน้อย จำนวนร้อยละ 35.56 และมีค่าเฉลี่ยเท่ากับ 2.30 แสดงว่าการกรรมการหอพักมีบทบาทในหอพักค่อนข้างน้อย รายละเอียดตามตารางที่ 4.63

ตารางที่ 4.63 แสดงความคิดเห็นต่อบทบาทของกรรมการหอพัก

ระดับความคิดเห็น (ร้อยละ)				ค่าเฉลี่ย	ค่าเบี่ยงเบนมาตรฐาน
มาก	ค่อนข้างมาก	ค่อนข้างน้อย	น้อย		
4	3	2	1	2.30	0.92
9.52	33.02	35.56	21.90		

5.8 บทบาทของอาจารย์ที่ปรึกษาในการดูแล และให้คำปรึกษาในหอพัก ส่วนใหญ่มีความเห็นว่าบทบาทของอาจารย์ที่ปรึกษาอยู่ในระดับค่อนข้างน้อยมีจำนวนร้อยละ 34.60 โดยมีค่าคะแนนเฉลี่ยเท่ากับ 2.26 แสดงว่าบทบาทของอาจารย์ที่ปรึกษา อยู่ในระดับปานกลางค่อนข้างน้อย ตามตารางที่ 4.64

ตารางที่ 4.64 แสดงความคิดเห็นต่อบทบาทของอาจารย์ที่ปรึกษาหอพัก และการดูแลภายในหอพัก

ระดับความคิดเห็น (ร้อยละ)				ค่าเฉลี่ย	ค่าเบี่ยงเบนมาตรฐาน
มาก	ค่อนข้างมาก	ค่อนข้างน้อย	น้อย		
4	3	2	1		
10.48	29.84	34.60	25.08	2.26	0.95

5.9 ความเหมาะสมของจำนวนบุคลากรที่ดูแลหอพัก ส่วนใหญ่นักศึกษามีความเห็นว่าเป็นจำนวนบุคลากรในการดูแลหอพักมีน้อยร้อยละ 53.65 จำนวนบุคลากรเหมาะสมแล้วร้อยละ 2.22 ตามตารางที่ 4.65

ตารางที่ 4.65 แสดงความเหมาะสมกับจำนวนบุคลากรที่ดูแลหอพัก

จำนวน	จำนวน	ร้อยละ
มาก	7	2.22
เหมาะสม	138	43.81
น้อย	169	53.65
ไม่ระบุ	1	0.32
รวม	315	100.00

5.10 การมีส่วนร่วมในการคัดเลือกกรรมการหอพัก นักศึกษาส่วนใหญ่ไม่มีส่วนร่วมในการคัดเลือกกรรมการหอพักจำนวนร้อยละ 59.68 ที่มีส่วนในการคัดเลือกกรรมการหอพัก จำนวนร้อยละ 40.32 ดังแสดงในตารางที่ 4.66

ตารางที่ 4.66 แสดงการมีส่วนร่วมในการคัดเลือกกรรมการหอพัก

การมีส่วนร่วม	จำนวน	ร้อยละ
มี	127	40.32
ไม่มี	188	59.68
รวม	315	100.00

6 ปัญหาของการพักอาศัยในหอพักของมหาวิทยาลัย

สำหรับการวิเคราะห์ข้อมูลถึงปัญหาของการพักอาศัยในหอพักของมหาวิทยาลัยนั้น วิเคราะห์จากการแสดงลำดับความสำคัญของปัญหาของการพักอาศัย โดยให้แสดงความสำคัญได้ 5 ลำดับ โดยให้ 1 มีความสำคัญของปัญหามากที่สุด และ 2,3,4 และ 5 มีความสำคัญรองลงไปตามลำดับ แล้วนำข้อมูลที่ได้ออกมาหาค่าดัชนีเพื่อนำมาวิเคราะห์ ซึ่งรายละเอียดของข้อมูลและค่าดัชนีได้แสดงในตารางที่ 4.67 ถึง 4.69

6.1 ปัญหาของการพักอาศัยของนักศึกษาในหอพักของมหาวิทยาลัย จะเห็นได้ว่า ปัญหาในเรื่องความปลอดภัยของทรัพย์สินเป็นปัญหาอันดับแรก โดยมีค่าดัชนีเท่ากับ 1.927 ลำดับที่ 2 เป็นปัญหาเรื่องเสียงรบกวน ค่าดัชนีเท่ากับ 1.9079 ลำดับที่ 3 เป็นปัญหาเรื่องห้องน้ำ ห้องส้วม ค่าดัชนีเท่ากับ 1.844 ลำดับที่ 4 เป็นปัญหาเรื่องความสะดวก ค่าดัชนีเท่ากับ 1.6889 ลำดับที่ 5 เป็นปัญหาเรื่องความเป็นส่วนตัว ค่าดัชนีเท่ากับ 1.5079 โดยที่ปัญหาความสะดวกในการเดินทาง เป็นปัญหาในลำดับสุดท้ายของจำนวน 16 รายการปัญหา มีค่าดัชนีเท่ากับ 0.3048 เท่านั้น

6.2 เมื่อวิเคราะห์ตามเพศของนักศึกษา พบว่านักศึกษาชายให้ความสำคัญกับปัญหา ความปลอดภัยของทรัพย์สินเป็นลำดับแรก มีค่าดัชนีเท่ากับ 0.9492 สูงสุด ลำดับถัดไปเป็นปัญหาเรื่อง เสียงรบกวน , ปัญหาเรื่องความสะดวก , ปัญหาเรื่องห้องน้ำ ห้องส้วม และปัญหาเรื่องความเป็นส่วนตัว โดยมีค่าดัชนี 0.8889 , 8.7778 , 0.7302 , และ 0.6952 ตามลำดับ

6.3 สำหรับนักศึกษาหญิงพบว่า ปัญหาเรื่องห้องน้ำ ห้องส้วม เป็นปัญหาสำคัญลำดับที่ 1 นักศึกษาหญิง มีค่าดัชนีเท่ากับ 1.1143 ลำดับที่ 2 เป็นปัญหาเรื่องเสียงรบกวน มีค่าดัชนีเท่ากับ 1.019 ส่วนปัญหาเรื่องความปลอดภัยของทรัพย์สิน ซึ่งมีเป็นปัญหาสำคัญลำดับที่ 1 ของนักศึกษาทั้งชายและหญิงนั้น มีความสำคัญเป็นลำดับที่ 3 มีค่าดัชนีเท่ากับ 0.9778 ลำดับที่ 4 และ 5 เป็นปัญหาเรื่อง ความสะดวก และความเป็นส่วนตัว มีค่าดัชนีเท่ากับ 0.9111 และ 0.8127 ตามลำดับ

ศูนย์วิทยพัชยากร
จุฬาลงกรณ์มหาวิทยาลัย

ตารางที่ 4.67 แสดงปัญหาในการพักอาศัยของนักศึกษาที่พักอาศัยในหอพักของมหาวิทยาลัย

รายการ	ลำดับความสำคัญของปัญหา										ไม่มีความสำคัญ		ดัชนี	ลำดับ
	ลำดับ 1		ลำดับ 2		ลำดับ 3		ลำดับ 4		ลำดับ 5					
	จำนวน	%	จำนวน	%	จำนวน	%	จำนวน	%	จำนวน	%	จำนวน	%		
ความสะดวกในการเดินทาง	4	1.27	4	1.27	13	4.13	6	1.90	9	2.86	279	88.57	0.30476	16
ความสะอาด	45	14.29	29	9.21	32	10.16	34	10.79	27	8.57	148	46.98	1.68889	4
ความปลอดภัยของทรัพย์สิน	44	13.97	51	16.19	29	9.21	34	10.79	28	8.89	129	40.95	1.92698	1
การฝ่าฝืนกฎระเบียบ	3	0.95	8	2.54	12	3.81	11	3.49	20	6.35	261	82.86	0.39683	14
เสียงรบกวน	52	16.51	45	14.29	26	8.25	27	8.57	29	9.21	136	43.17	1.90794	2
ความเป็นส่วนตัว	37	11.75	40	12.70	21	6.67	22	6.98	23	7.30	172	54.60	1.50794	5
สาธารณูปโภค(ไฟฟ้า,ประปา)	13	4.13	16	5.08	15	4.76	19	6.03	15	4.76	237	75.24	0.72063	8
กลิ่น	4	1.27	12	3.81	17	5.40	16	5.08	10	3.17	256	81.27	0.51111	10
ความแออัด	33	10.48	14	4.44	25	7.94	22	6.98	20	6.35	201	63.81	1.14286	6
เพื่อนร่วมห้องพัก	8	2.54	12	3.81	10	3.17	7	2.22	22	6.98	256	81.27	0.48889	11
ห้องข้างเคียง	4	1.27	7	2.22	13	4.13	11	3.49	19	6.03	261	82.86	0.40635	13
น้ำดื่ม	9	2.86	18	5.71	21	6.67	20	6.35	15	4.76	232	73.65	0.74603	7
สิ่งอำนวยความสะดวก เช่น โทรทัศน์, หนังสือพิมพ์	1	0.32	6	1.90	12	3.81	18	5.71	16	5.08	262	83.17	0.37143	15
ที่จอดรถ	10	3.17	7	2.22	10	3.17	14	4.44	11	3.49	263	83.49	0.46667	12
ห้องน้ำ ห้องส้วม	39	12.38	36	11.43	43	13.65	38	12.06	37	11.75	122	38.73	1.84444	3
วัสดุ อุปกรณ์ภายในห้องพัก	9	2.86	10	3.17	16	5.08	16	5.08	14	4.44	250	79.37	0.56825	9

$$\text{ค่าดัชนี} = ((\text{ความถี่ของความสำคัญลำดับ } 1 \times 5) + (\text{ความถี่ของความสำคัญลำดับ } 2 \times 4) + (\text{ความถี่ของความสำคัญลำดับที่ } 3 \times 3) + (\text{ความถี่ของความสำคัญลำดับ } 4 \times 2) + (\text{ความถี่ของความสำคัญลำดับ } 5 \times 1)) / \text{จำนวนรวมของความถี่ทั้งหมด}$$



ตารางที่ 4.68 แสดงปัญหาในการพักอาศัยของนักศึกษาชายที่พักอาศัยในหอพักของมหาวิทยาลัย

รายการ	ลำดับความสำคัญของปัญหา										ไม่มีความสำคัญ		ดัชนี	ลำดับ
	ลำดับ 1		ลำดับ 2		ลำดับ 3		ลำดับ 4		ลำดับ 5					
	จำนวน	%	จำนวน	%	จำนวน	%	จำนวน	%	จำนวน	%	จำนวน	%		
ความสะดวกในการเดินทาง	3	1.99	2	1.32	6	3.97	2	1.32	6	3.97	122	80.79	0.1619	14
ความสะอาด	26	17.22	7	4.64	13	8.61	16	10.60	16	10.60	63	41.72	0.77778	3
ความปลอดภัยของทรัพย์สิน	25	16.56	25	16.56	11	7.28	13	8.61	15	9.93	52	34.44	0.94921	1
การฝ่าฝืนกฎระเบียบ	1	0.66	6	3.97	5	3.31	5	3.31	11	7.28	113	74.83	0.20635	13
เสียงรบกวน	21	13.91	23	15.23	15	9.93	11	7.28	16	10.60	55	36.42	0.88889	2
ความเป็นส่วนตัว	16	10.60	21	13.91	8	5.30	11	7.28	9	5.96	76	50.33	0.69524	5
สาธารณูปโภค(ไฟฟ้า,ประปา)	5	3.31	6	3.97	3	1.99	5	3.31	2	1.32	120	79.47	0.22222	12
กลิ่น	3	1.99	6	3.97	6	3.97	9	5.96	6	3.97	111	73.51	0.25714	9
ความแออัด	13	8.61	5	3.31	12	7.95	11	7.28	10	6.62	90	59.60	0.48571	6
เพื่อนร่วมห้องพัก	6	3.97	5	3.31	7	4.64	1	0.66	6	3.97	116	76.82	0.25079	10
ห้องข้างเคียง	3	1.99	3	1.99	11	7.28	4	2.65	8	5.30	112	74.17	0.24127	11
น้ำดื่ม	3	1.99	7	4.64	8	5.30	5	3.31	4	2.65	114	75.50	0.25714	8
สิ่งอำนวยความสะดวก เช่น โทรทัศน์, หนังสือพิมพ์	0	0.00	4	2.65	5	3.31	5	3.31	6	3.97	121	80.13	0.14921	15
ที่จอดรถ	0	0.00	4	2.65	4	2.65	5	3.31	3	1.99	125	82.78	0.13016	16
ห้องน้ำ ห้องส้วม	11	7.28	12	7.95	19	12.58	27	17.88	16	10.60	56	37.09	0.73016	4
วัสดุ อุปกรณ์ภายในห้องพัก	5	3.31	5	3.31	8	5.30	11	7.28	7	4.64	105	69.54	0.31111	7

$$\text{ค่าดัชนี} = ((\text{ความถี่ของความสำคัญลำดับ } 1 \times 5) + (\text{ความถี่ของความสำคัญลำดับ } 2 \times 4) + (\text{ความถี่ของความสำคัญลำดับที่ } 3 \times 3) + (\text{ความถี่ของความสำคัญลำดับ } 4 \times 2) + (\text{ความถี่ของความสำคัญลำดับ } 5 \times 1)) / \text{จำนวนรวมของความถี่ทั้งหมด}$$

ตารางที่ 4.69 แสดงปัญหาในการพักอาศัยของนักศึกษาหญิงที่พักอาศัยในหอพักของมหาวิทยาลัย

รายการ	ลำดับความสำคัญของปัญหา										ไม่มีความสำคัญ		ดัชนี	ลำดับ
	ลำดับ 1		ลำดับ 2		ลำดับ 3		ลำดับ 4		ลำดับ 5		สำคัญ			
	จำนวน	%	จำนวน	%	จำนวน	%	จำนวน	%	จำนวน	%	จำนวน	%		
ความสะดวกในการเดินทาง	1	0.61	2	1.22	6	3.66	4	2.44	3	1.83	158	96.34	0.13333	16
ความสะดวก	19	11.59	22	13.41	19	11.59	18	10.98	11	6.71	85	51.83	0.91111	4
ความปลอดภัยของทรัพย์สิน	19	11.59	26	15.85	18	10.98	21	12.80	13	7.93	77	46.95	0.97778	3
การฝ่าฝืนกฎระเบียบ	2	1.22	2	1.22	7	4.27	6	3.66	9	5.49	148	90.24	0.19048	15
เสียงรบกวน	31	18.90	22	13.41	11	6.71	16	9.76	13	7.93	81	49.39	1.01905	2
ความเป็นส่วนตัว	21	12.80	19	11.59	13	7.93	11	6.71	14	8.54	96	58.54	0.8127	5
สาธารณูปโภค(ไฟฟ้า,ประปา)	8	4.88	10	6.10	12	7.32	14	8.54	13	7.93	117	71.34	0.49841	7
กลิ่น	1	0.61	6	3.66	11	6.71	7	4.27	4	2.44	145	88.41	0.25397	11
ความแออัด	20	12.20	9	5.49	13	7.93	11	6.71	10	6.10	111	67.68	0.65714	6
เพื่อนร่วมห้องพัก	2	1.22	7	4.27	3	1.83	6	3.66	16	9.76	140	85.37	0.2381	12
ห้องข้างเคียง	1	0.61	4	2.44	2	1.22	7	4.27	11	6.71	149	90.85	0.16508	14
น้ำดื่ม	6	3.66	11	6.71	13	7.93	15	9.15	11	6.71	118	71.95	0.48889	8
สิ่งอำนวยความสะดวก เช่น โทรทัศน์, หนังสือพิมพ์	1	0.61	2	1.22	7	4.27	13	7.93	10	6.10	141	85.98	0.22222	13
ที่จอดรถ	10	6.10	3	1.83	6	3.66	9	5.49	8	4.88	138	84.15	0.33651	9
ห้องน้ำ ห้องส้วม	28	17.07	24	14.63	24	14.63	11	6.71	21	12.80	66	40.24	1.11429	1
วัสดุ อุปกรณ์ภายในห้องพัก	4	2.44	5	3.05	8	4.88	5	3.05	7	4.27	145	88.41	0.25714	10

$$\text{ค่าดัชนี} = ((\text{ความถี่ของความสำคัญลำดับ } 1 \times 5) + (\text{ความถี่ของความสำคัญลำดับ } 2 \times 4) + (\text{ความถี่ของความสำคัญลำดับที่ } 3 \times 3) + (\text{ความถี่ของความสำคัญลำดับ } 4 \times 2) + (\text{ความถี่ของความสำคัญลำดับ } 5 \times 1)) / \text{จำนวนรวมของความถี่ทั้งหมด}$$

7. ความพึงพอใจที่มีต่อลักษณะทางกายภาพของหอพัก

การวิเคราะห์ความพึงพอใจในวิเคราะห์จากค่าคะแนนเฉลี่ยของความพึงพอใจ โดยมีทิศทางน้อยไปมาก ตามลำดับคะแนนระหว่าง 1 - 4 เมื่อนำมาจัดช่วงคะแนน โดยเรียงตามลำดับความพึงพอใจมากที่สุดไปหาน้อยที่สุด ได้ดังนี้คือ

รายการ	ค่าคะแนนเฉลี่ย
1. ที่ตั้งของหอพัก	2.90
2. ผังอาคาร	2.54
3. ที่จอดรถ	2.18
4. วัสดุ อุปกรณ์ ในห้องพัก	2.17
5. ขนาดและจำนวนของห้องน้ำ	2.14
6. สถานที่พักผ่อน และเล่นกีฬา	2.11
7. ขนาด และมิติห้องพัก	2.10
8. ระเบียบห้องพัก	2.06
9. ที่นั่งทำงาน และอ่านหนังสือ	2.02
10. สภาพของห้องน้ำ	1.73

จะเห็นได้ว่าความพึงพอใจที่มีต่อลักษณะทางกายภาพของหอพัก ในเรื่องของที่ตั้งของหอพัก จะมีระดับความพึงพอใจค่อนข้างมากมีค่าคะแนนเฉลี่ยเท่ากับ 2.90 ส่วนเรื่องของผังอาคาร มีความพึงพอใจในระดับปานกลาง ส่วนรายการอื่น ๆ มีความพึงพอใจในระดับค่อนข้างน้อย ยกเว้นเรื่องสภาพของห้องน้ำ ที่มีความพึงพอใจในระดับน้อย มีค่าคะแนนเฉลี่ยเท่ากับ 1.73 เท่านั้น ดังแสดงในตารางที่ 4.70 และแผนภูมิที่ 4.6

ตารางที่ 4.70 แสดงระดับค่าเฉลี่ยของความพึงพอใจทางกายภาพของหอพัก

รายการ	ระดับความพอใจ (ร้อยละ)				ค่าเฉลี่ย	ค่าเบี่ยงเบนมาตรฐาน
	มาก 4	ค่อนข้างมาก 3	ค่อนข้างน้อย 2	น้อย 1		
ที่ตั้งของหอพัก	19.68	54.92	20.63	4.76	2.90	0.77
ผังอาคาร	8.57	44.76	39.05	7.62	2.54	0.76
ขนาดและมิติห้องพัก	4.44	22.54	52.06	20.95	2.10	0.78
วัสดุอุปกรณ์ในห้องพัก	3.81	28.25	48.89	19.05	2.17	0.77
ขนาดและจำนวนของห้องน้ำ	4.76	26.98	45.71	22.54	2.14	0.82
สภาพของห้องน้ำ	1.59	13.97	40.32	44.13	1.73	0.76
ที่นั่งทำงานและอ่านหนังสือ	5.08	20.32	46.03	28.57	2.02	0.83
ตำแหน่งและระเบียบห้องพัก	4.78	25.80	39.81	29.62	2.06	0.87
สถานที่พักผ่อนและเล่นกีฬา	7.94	25.08	37.14	29.84	2.11	0.93
ที่จอดรถ	6.67	25.40	46.98	20.63	2.18	0.84

แผนภูมิที่ 4.6 ความพึงพอใจต่อลักษณะทางกายภาพของหอพัก

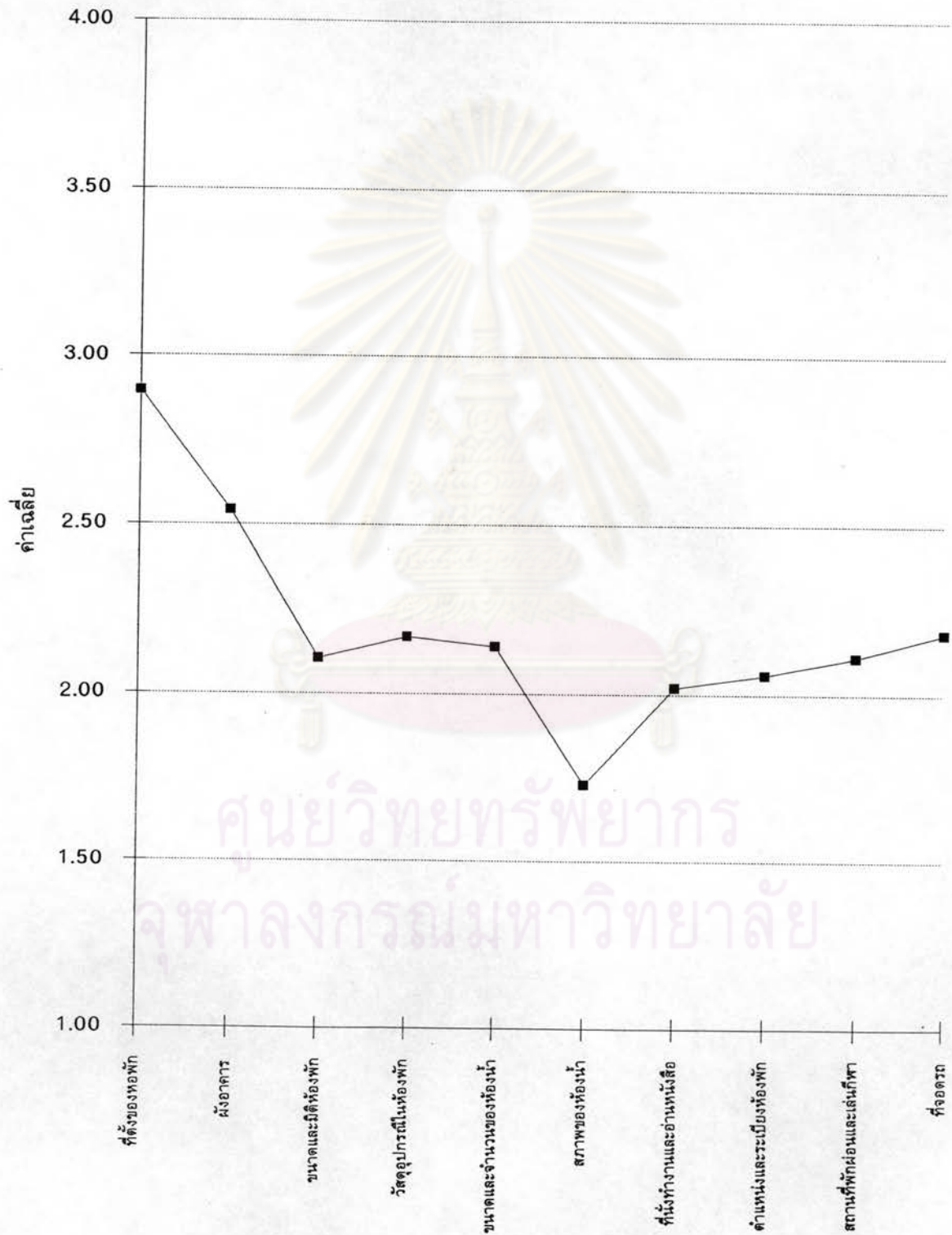

8. ความพึงพอใจที่มีต่อสภาวะแวดล้อม และการพักอาศัยในหอพัก
 การวิเคราะห์ความพึงพอใจนี้ วิเคราะห์จากค่าคะแนนเฉลี่ยเช่นกัน ตามลำดับ
 คะแนนความพึงพอใจจาก 1 - 4 โดยจากน้อยไปมากตามค่าคะแนน เมื่อนำมาจัดช่วงคะแนนโดย
 เรียงตามลำดับความพึงพอใจมากที่สุดไปหาน้อยที่สุด ได้ดังนี้คือ

รายการ	ค่าคะแนนเฉลี่ย
1. แสงสว่าง	2.77
2. ความสะอาด	2.70
3. ความเย็นสบาย	2.53
4. ความชอบ	2.39
5. ความน่าอยู่	2.29
6. ห้องข้างเคียง	2.23
7. ความเรียบร้อย	2.20
8. ความสะอาด	2.17
9. ความปลอดภัย	2.16
10. กลิ่น	2.01
11. ความเป็นส่วนตัว	1.96
12. ความเงียบสงบ	1.90

จะเห็นได้ว่าความพึงพอใจที่มีต่อสภาวะแวดล้อม และการพักอาศัยในหอพัก
 ในด้านแสงสว่าง ความสะอาด และความเย็นสบาย จะมีระดับความพึงพอใจในระดับค่อนข้างมาก มี
 ค่าคะแนนเฉลี่ยของความพึงพอใจเท่ากับ 2.77, 2.70 และ 2.53 ตามลำดับ ส่วนรายการอื่นๆ มี
 ความพึงพอใจในระดับค่อนข้างน้อย ยกเว้นความเป็นส่วนตัว และความเงียบสงบ ที่มีความพึงพอใจ
 ในระดับน้อย โดยมีค่าคะแนนเฉลี่ยเท่ากับ 1.96 และ 1.90 ตามลำดับ ตามตารางที่ 4.71 และ
 แผนภูมิที่ 4.7

ศูนย์วิทยพัชกร
 จุฬาลงกรณ์มหาวิทยาลัย

ตารางที่ 4.71 แสดงระดับความพึงพอใจของนักศึกษาต่อการพักอาศัยในหอพัก

รายการ	ระดับความพอใจ (ร้อยละ)				ค่าเฉลี่ย	ค่าเบี่ยงเบนมาตรฐาน
	มาก 4	ค่อนข้างมาก 3	ค่อนข้างน้อย 2	น้อย 1		
ความสะอาด	1.60	28.43	54.95	15.02	2.17	0.72
ความปลอดภัย	2.86	30.16	46.98	20.00	2.16	0.77
ความสะดวก	9.52	54.92	31.43	4.13	2.70	0.70
แสงสว่าง	12.38	57.46	24.76	5.40	2.77	0.73
ความเงียบสงบ	3.17	18.41	44.13	34.29	1.90	0.80
ความเป็นส่วนตัว	3.49	18.73	47.62	30.16	1.96	0.79
ความเย็นสบาย	9.84	44.13	35.24	10.79	2.53	0.82
ความเรียบร้อย	2.86	30.79	49.84	16.51	2.20	0.74
กลิ่น	1.90	21.27	53.02	23.81	2.01	0.73
ความน่าอยู่	5.08	32.38	48.89	13.65	2.29	0.76
ห้องข้างเคียง	5.73	30.57	44.90	18.79	2.23	0.83
ความชอบ	6.67	36.83	45.71	10.79	2.39	0.77

ศูนย์วิทยทรัพยากร
จุฬาลงกรณ์มหาวิทยาลัย

แผนภูมิที่ 4.7 ความพึงพอใจต่อการพักอาศัยในหอพัก

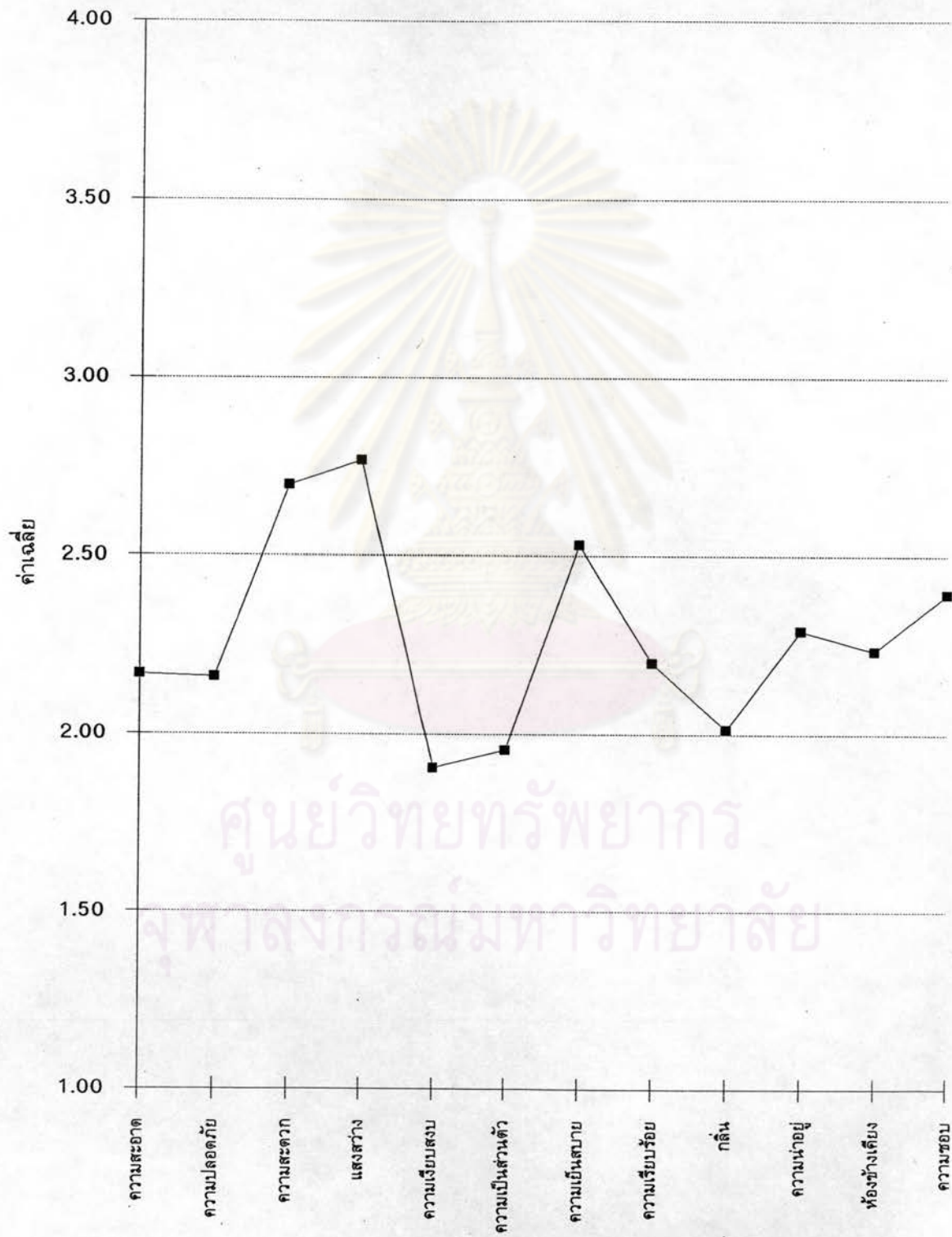

9. ความพึงพอใจที่มีต่อสิ่งอำนวยความสะดวกในหอพัก

การวิเคราะห์ความดังกล่าว ใช้วิธีการเดียวกับหัวข้อที่ 4.2.7 และ 4.2.8 โดยสามารถนำมาจัดช่วงคะแนนตามลำดับ ได้ดังนี้

รายการ	ค่าคะแนนเฉลี่ย
1. หนังสือพิมพ์	2.52
2. สาธารณูปโภค	2.50
3. ห้องชมโทรทัศน์	2.43
4. น้ำดื่ม	2.28
5. การใช้โทรศัพท์	1.99
6. ยาสามัญประจำบ้าน	1.97
7. อุปกรณ์กีฬา	1.57

จะเห็นได้ว่า ความพึงพอใจที่มีต่อสิ่งอำนวยความสะดวก ในด้านหนังสือพิมพ์ และสาธารณูปโภค มีความพึงพอใจในระดับปานกลาง ส่วนห้องชมโทรทัศน์ และน้ำดื่ม มีความพึงพอใจในระดับค่อนข้างน้อย คือมีค่าคะแนนเฉลี่ยเท่ากับ 2.43 และ 2.28 ตามลำดับ ส่วนรายการที่เหลือมีความพึงพอใจในระดับต่ำ ดังแสดงไว้ในตารางที่ 4.72

ตาราง 4.72 แสดงความพึงพอใจต่อสิ่งอำนวยความสะดวกในหอพักของมหาวิทยาลัย

รายการ	ระดับความพอใจ (ร้อยละ)				ค่าเฉลี่ย	ค่าเบี่ยงเบนมาตรฐาน
	มาก 4	ค่อนข้างมาก 3	ค่อนข้างน้อย 2	น้อย 1		
น้ำดื่ม	3.49	35.56	46.35	14.60	2.28	0.75
ยาสามัญประจำบ้าน	1.90	20.63	49.52	27.94	1.97	0.75
อุปกรณ์กีฬา	0.32	7.30	41.59	50.79	1.57	0.64
หนังสือพิมพ์	7.62	45.08	38.73	8.57	2.52	0.76
ห้องชมโทรทัศน์	13.97	33.02	47.30	14.60	2.43	0.77
การใช้โทรศัพท์	2.55	22.29	47.13	28.03	1.99	0.79
สาธารณูปโภค	11.50	42.17	31.63	14.70	2.50	0.90

แผนภูมิที่ 4.8 ความพึงพอใจต่อสิ่งอำนวยความสะดวกในหอพัก

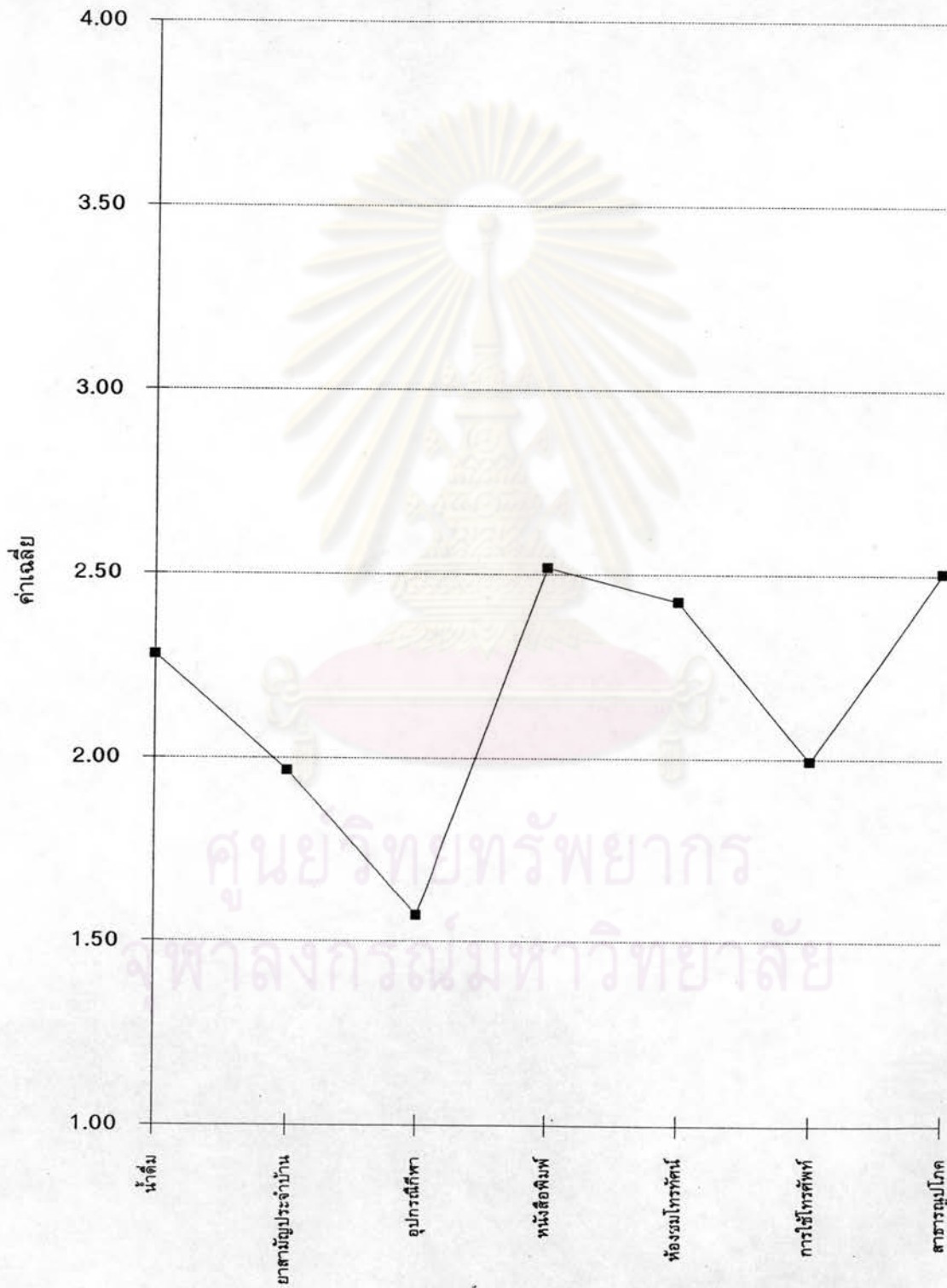

10. ความต้องการย้ายที่พักอาศัยของนักศึกษาในหอพัก

10.1 นักศึกษาซึ่งพักในหอพักของมหาวิทยาลัย ได้ระบุว่ามีความต้องการจะย้ายหอพัก จำนวนร้อยละ 32.06 ดังแสดงในตารางที่ 4.73 โดยที่ที่พักอาศัยที่นักศึกษาต้องการจะย้ายไปมากที่สุดก็คือ หอพักของมหาวิทยาลัย แต่เปลี่ยนเป็นหอพัก มีจำนวนร้อยละ 28.71 ลำดับถัดไปเป็นหอพักเดิมแต่เปลี่ยนห้อง ร้อยละ 25.74 และหอพักเอกชน ร้อยละ 20.79 ตามตารางที่ 4.74

10.2 สาเหตุของความต้องการย้ายที่พักอาศัยมาจากห้องพักเดิมแออัด เป็นอันดับแรก ร้อยละ 27.72 รองลงไปเป็นเรื่องไม่พอใจในสภาพห้องพัก และเรื่องเสียงรบกวน ดังแสดงไว้ในตารางที่ 4.75

ตารางที่ 4.73 แสดงความต้องการของนักศึกษาที่พักในหอพักต้องการจะย้ายที่พัก

ความต้องการ	จำนวน	ร้อยละ
ย้าย	101	32.06
ไม่ย้าย	214	67.94
รวม	315	100.00

ตารางที่ 4.74 แสดงสถานที่ที่นักศึกษาที่อาศัยอยู่ในหอพักของมหาวิทยาลัยต้องการจะย้ายการเข้าพัก

สถานที่	จำนวน	ร้อยละ
หอพักเดิม แต่เปลี่ยนห้อง	26	25.74
หอพักใหม่	29	28.71
หอพักเอกชน	21	20.79
บ้านเช่า	10	9.90
ห้องเช่า หรือพาร์ทเมนท์	8	7.92
บ้านของบิดา มารดา	4	3.96
อื่น ๆ	3	2.97
รวม	101	100.00

ตารางที่ 4.75 แสดงสาเหตุที่นักศึกษาที่พักในหอพักต้องการย้ายที่พักอาศัย

สาเหตุ	จำนวน	ร้อยละ
ไม่พอใจสภาพที่พัก	26	25.74
ห้องพักเดิมแออัด	28	27.72
เสียงรบกวน	17	16.83
ห้องข้างเคียง	1	0.99
ความปลอดภัย	0	0.00
เพื่อนร่วมห้อง	6	5.94
ไม่สะดวกต่อการเดินทาง	1	0.99
การจัดการของคณะ	5	4.95
เพื่อน หรือคนรู้จักชักชวน	7	6.93
อื่น ๆ	8	7.92
ไม่ระบุ	2	1.98
รวม	101	100.00

ศูนย์วิทยพัชกร
จุฬาลงกรณ์มหาวิทยาลัย

การพักอาศัยของนักศึกษาซึ่งไม่ได้พักในหอพักของมหาวิทยาลัย

นักศึกษากลุ่มตัวอย่าง ที่ไม่ได้พักอาศัยในหอพักของมหาวิทยาลัย มีจำนวน 44 ตัวอย่าง หรือร้อยละ 12.26 ของนักศึกษาตัวอย่างทั้งหมด ในตอนที่ 4.3 นี้จะใช้ข้อมูลที่ได้จากนักศึกษาตัวอย่าง 44 ตัวอย่างนี้

1. ข้อมูลทั่วไป และสภาพความเป็นอยู่

1.1 ที่พักอาศัย นักศึกษาที่ไม่ได้พักอาศัยในหอพักของมหาวิทยาลัย ส่วนใหญ่ระบุว่าพักอาศัยในบ้านเช่าร้อยละ 29.55 รองลงไปเป็นหอพักเอกชน ร้อยละ 27.27 ตามตารางที่ 4.76

ตารางที่ 4.76 แสดงที่พักอาศัยของนักศึกษาที่ไม่พักในหอพักของมหาวิทยาลัย

ที่พักอาศัย	จำนวน	ร้อยละ
หอพักเอกชน	12	27.27
บ้านเช่า	13	29.55
ห้องเช่าหรืออพาร์ทเมนท์	10	22.73
บ้านของบิดา มารดา	8	18.18
อื่น ๆ	1	2.27
รวม	44	100.00

1.2 ค่าใช้จ่าย หรือ ค่าเช่า ส่วนใหญ่นักศึกษามีค่าใช้จ่าย หรือเช่าอยู่ระหว่าง 1,000 - 1,500 บาท ต่อเดือน จำนวนร้อยละ 29.55 และไม่เสียค่าใช้จ่ายในการพักอาศัย จำนวนร้อยละ 29.55 เท่ากัน ดังแสดงในตารางที่ 4.77

ตารางที่ 4.77 แสดงค่าเช่าค่าใช้จ่ายสำหรับที่พักอาศัย

ค่าใช้จ่ายต่อเดือน	จำนวน	ร้อยละ
ไม่เสียค่าใช้จ่าย	13	29.55
300 บาท	2	4.55
300 - 500 บาท	3	6.82
500 - 700 บาท	5	11.36
700 - 1,000 บาท	4	9.09
1,000 - 1,500 บาท	13	29.55
1,500 บาทขึ้นไป	4	9.09
รวม	44	100.00

1.3 ความเหมาะสมของค่าใช้จ่าย หรือค่าเช่า โดยมากของนักศึกษามีความคิดเห็นว่าค่าใช้จ่ายหรือค่าเช่าแพงถึงร้อยละ 61.29 ที่เห็นว่าเหมาะสมร้อยละ 38.71 ตามตารางที่ 4.78

ตารางที่ 4.78 แสดงความเหมาะสมของค่าเช่าที่พักอาศัย

ค่าใช้จ่ายต่อเดือน	จำนวน	ร้อยละ
ถูก	0	0.00
เหมาะสม	12	38.71
แพง	19	61.29
รวม	31	100.00

1.4 ระยะเวลาในการพักอาศัยในที่พักอาศัยปัจจุบัน อยู่ระหว่าง 6 เดือน - 1 ปี มากที่สุดจำนวนร้อยละ 25.00 รองลงไปคือมีระยะเวลา 2 ปีขึ้นไป ร้อยละ 22.73 ตามตารางที่ 4.79

ตารางที่ 4.79 แสดงระยะเวลาที่นักศึกษาเข้ามาพักในที่พักอาศัยนี้

ระยะเวลา	จำนวน	ร้อยละ
น้อยกว่า 2 เดือน	3	6.82
2 - 4 เดือน	6	13.64
4 - 6 เดือน	2	4.55
6 เดือน - 1 ปี	11	25.00
1 ปี - 1 ปีครึ่ง	7	15.91
1 ปีครึ่ง - 2 ปี	5	11.36
2 ปีขึ้นไป	10	22.73
รวม	44	100.00

1.5 จำนวนผู้พักอาศัย ส่วนใหญ่ระบุว่าผู้พักอาศัยรวมทั้งตัวนักศึกษาด้วย 2 คน จำนวนร้อยละ 40.91 รองลงไปพักอาศัยคนเดียวจำนวนร้อยละ 25.00 ตามตารางที่ 4.80

ตารางที่ 4.80 แสดงจำนวนผู้พักอาศัยในที่พักอาศัยที่นักศึกษาอาศัยอยู่

จำนวนคน	จำนวน	ร้อยละ
1	11	25.00
2	18	40.91
3	9	20.45
4	3	6.82
5	2	4.55
6	1	2.27
รวม	44	100.00

1.6 การพักอาศัยในหอพักของมหาวิทยาลัยมาก่อน ส่วนใหญ่ระบุว่าเคยพักอาศัยในมหาวิทยาลัยมาก่อน จำนวนร้อยละ 84.09 ตามตารางที่ 4.81 โดยมีสาเหตุการที่ไม่พักในหอพักของมหาวิทยาลัยเป็นเพราะว่า ไม่ต้องการสิ่งหอเพราะความแออัดและต้องการความสะดวกในที่พักอาศัยจำนวนร้อยละ 29.55 เท่ากันตามตารางที่ 4.82

ตารางที่ 4.81 แสดงประวัติการเคยพักอาศัยในหอพักของมหาวิทยาลัย

จำนวนคน	จำนวน	ร้อยละ
เคย	37	84.09
ไม่เคย	7	15.91
รวม	44	100.00

ตารางที่ 4.82 แสดงเหตุผลที่นักศึกษาไม่เข้าพักในหอพักของมหาวิทยาลัย

เหตุผล	จำนวน	ร้อยละ
ไม่สิ่งหอเพราะผิดระเบียบ	5	11.36
ไม่สิ่งหอเพราะความแออัด	13	29.55
ต้องการอยู่กับเพื่อน	5	11.36
มีภูมิลำเนาอยู่ในเมืองขอนแก่น	3	6.82
ต้องการความสะดวกสบายในที่พักอาศัย	13	29.55
อื่น ๆ	5	11.36
รวม	44	100.00

2. ปัญหาของการพักอาศัย

การวิเคราะห์ปัญหาของการพักอาศัย ได้วิเคราะห์จากข้อมูลการแสดงลำดับความสำคัญของปัญหา โดยให้ระบุความสำคัญของปัญหาได้ 5 ลำดับ โดยให้ 1 มีความสำคัญของปัญหามากที่สุด และ 2,3,4,5 รองลงไปตามลำดับ แล้วนำมาหาค่าดัชนี จากลำดับความสำคัญของปัญหา ตามตารางที่ 4.83 ซึ่งพบว่า ปัญหาความสะดวกในการเดินทาง เป็นปัญหาสำคัญที่สุด โดยมีค่าดัชนีสูงสุดเท่ากับ 2.4318 ลำดับที่ 2 เป็นปัญหาเรื่องความปลอดภัยของทรัพย์สิน ค่าดัชนีนี้เท่ากับ 2.1136 ลำดับที่ 3 เป็นปัญหาเรื่องค่าใช้จ่ายของที่พักอาศัย ค่าดัชนีเท่ากับ 1.500 ลำดับที่ 4 เป็นเรื่องความสะดวกในการเรียน ค่าดัชนีเท่ากับ 1.4773 และลำดับที่ 5 เป็นเรื่องของเสียงรบกวน ค่าดัชนีเท่ากับ 1.4545

3. ความพึงพอใจในการพักอาศัย

การวิเคราะห์ความพึงพอใจวิเคราะห์จากค่าคะแนนเฉลี่ยของความพึงพอใจ ซึ่งสามารถนำเอาช่วงค่าคะแนนเฉลี่ยมาเรียงลำดับความพึงพอใจมากที่สุด ถึง ความพึงพอใจน้อยที่สุด ได้ดังนี้

รายการ	ค่าคะแนนเฉลี่ย
1. ความเย็นสบาย	3.31
2. แสงสว่าง	3.17
3. ความสงบ	3.13
4. ความเป็นส่วนตัว	3.10
5. ความน่าอยู่	3.05
6. ความเรียบร้อย	3.04
7. ความชอบ	3.00
8. กลิ่น	2.90
9. ความสะอาด	2.85
10. สาธารณูปโภค	2.81
11. ห้องข้างเคียง, เพื่อนบ้าน	2.58
12. ความปลอดภัย	2.57
13. ความสะดวกในการเดินทาง	2.52

จะเห็นได้ว่าความพึงพอใจที่มีต่อ ความเย็นสบาย, แสงสว่าง, ความสงบ, ความเป็นส่วนตัว, ความน่าอยู่, ความเรียบร้อย และความชอบ มีความพึงพอใจในระดับมาก ส่วนรายการอื่น ๆ มีความพึงพอใจในระดับค่อนข้างมาก โดยมีเรื่องความสะดวกในการเดินทาง มีค่าคะแนนเฉลี่ยต่ำที่สุดคือ 2.52 มีความพึงพอใจ ในระดับที่น้อยกว่าทุกรายการ สอดคล้องกับปัญหาของการพักอาศัยที่เรื่องความสะดวกในการเดินทางมีความสำคัญเป็นอันดับแรก รายละเอียดตัวแสดงในตารางที่ 4.84 และแผนภูมิที่ 4.9

ตารางที่ 4.83 แสดงปัญหาในการพักอาศัยของนักศึกษาที่พักอาศัยในที่อื่น ๆ ที่ไม่ใช่หอพักของมหาวิทยาลัย

รายการ	ลำดับความสำคัญของปัญหา										ไม่มีความสำคัญ		ดัชนี	ลำดับ
	ลำดับ 1		ลำดับ 2		ลำดับ 3		ลำดับ 4		ลำดับ 5					
	จำนวน	%	จำนวน	%	จำนวน	%	จำนวน	%	จำนวน	%	จำนวน	%		
ความสะดวกในการเดินทาง	9	20.45	7	15.91	7	15.91	5	11.36	3	6.82	13	29.55	2.43182	1
ความสะดวกในการเรียน	5	11.36	5	11.36	3	6.82	3	6.82	5	11.36	23	52.27	1.47727	4
ความปลอดภัยของทรัพย์สิน	6	13.64	6	13.64	9	20.45	5	11.36	2	4.55	16	36.36	2.11364	2
ความสะดวก	2	4.55	6	13.64	1	2.27	5	11.36	4	9.09	26	59.09	1.15909	6
เสียงรบกวน	3	6.82	4	9.09	7	15.91	4	9.09	4	9.09	22	50.00	1.45455	5
กลิ่น	0	0.00	0	0.00	1	2.27	0	0.00	1	2.27	42	95.45	0.09091	14
แสงสว่าง	0	0.00	1	2.27	0	0.00	1	2.27	0	0.00	42	95.45	0.13636	13
ความเป็นส่วนตัว	6	13.64	1	2.27	1	2.27	4	9.09	3	6.82	29	65.91	1.09091	7
ความแออัด	1	2.27	0	0.00	3	6.82	2	4.55	3	6.82	35	79.55	0.47727	12
ค่าใช้จ่ายของที่พักอาศัย	5	11.36	5	11.36	4	9.09	3	6.82	3	6.82	24	54.55	1.5	3
ห้องข้างเคียง, เพื่อนบ้าน	0	0.00	3	6.82	3	6.82	2	4.55	7	15.91	29	65.91	0.72727	10
สภาพแวดล้อม	2	4.55	3	6.82	1	2.27	3	6.82	2	4.55	33	75.00	0.75	9
อาหารการกิน	3	6.82	3	6.82	2	4.55	3	6.82	2	4.55	31	70.45	0.93182	8
สาธารณูปโภค	2	4.55	0	0.00	2	4.55	4	9.09	4	9.09	32	72.73	0.63636	11

$$\text{ค่าดัชนี} = ((\text{ความถี่ของความสำคัญลำดับ } 1 \times 5) + (\text{ความถี่ของความสำคัญลำดับ } 2 \times 4) + (\text{ความถี่ของความสำคัญลำดับที่ } 3 \times 3) + (\text{ความถี่ของความสำคัญลำดับ } 4 \times 2) + (\text{ความถี่ของความสำคัญลำดับ } 5 \times 1)) / \text{จำนวนรวมของความถี่ทั้งหมด}$$

ตารางที่ 4.84 แสดงความพึงพอใจที่มีต่อที่พักของนักศึกษาที่พักอาศัยในที่พักรอื่น ๆ ที่ไม่ใช่หอพัก
ของมหาวิทยาลัย

รายการ	ระดับความพอใจ (ร้อยละ)				ค่าเฉลี่ย	ค่าเบี่ยงเบน มาตรฐาน
	มาก 4	ค่อนข้างมาก 3	ค่อนข้างน้อย 2	น้อย 1		
ความสะดวกในการเดินทาง	12.50	39.58	35.42	12.50	2.52	0.88
ความปลอดภัย	12.77	48.94	21.28	17.02	2.57	0.99
ความสะอาด	22.92	43.75	29.17	4.17	2.85	0.83
แสงสว่าง	33.33	50.00	16.67	0.00	3.17	0.69
ความสงบ	39.58	41.67	10.42	8.33	3.13	0.91
ความเป็นสัดส่วน	41.67	33.33	18.75	6.25	3.10	0.93
ความเย็นสบาย	43.75	45.83	8.33	2.08	3.31	0.72
ความเรียบร้อย	31.25	45.83	18.75	4.17	3.04	0.82
กลิ่น	25.00	45.83	22.92	6.25	2.90	0.86
ความน่าอยู่	31.25	45.83	20.83	2.08	3.06	0.78
ความชอบ	27.08	50.00	18.75	4.17	3.00	0.80
ห้องข้างเคียง, เพื่อนบ้าน	16.67	29.17	50.00	4.17	2.58	0.82
สาธารณูปโภค	20.83	43.75	31.25	4.17	2.81	0.82

แผนภูมิที่ 4.9 ความพึงพอใจต่อการพักอาศัยนอกหอพักมหาวิทยาลัย

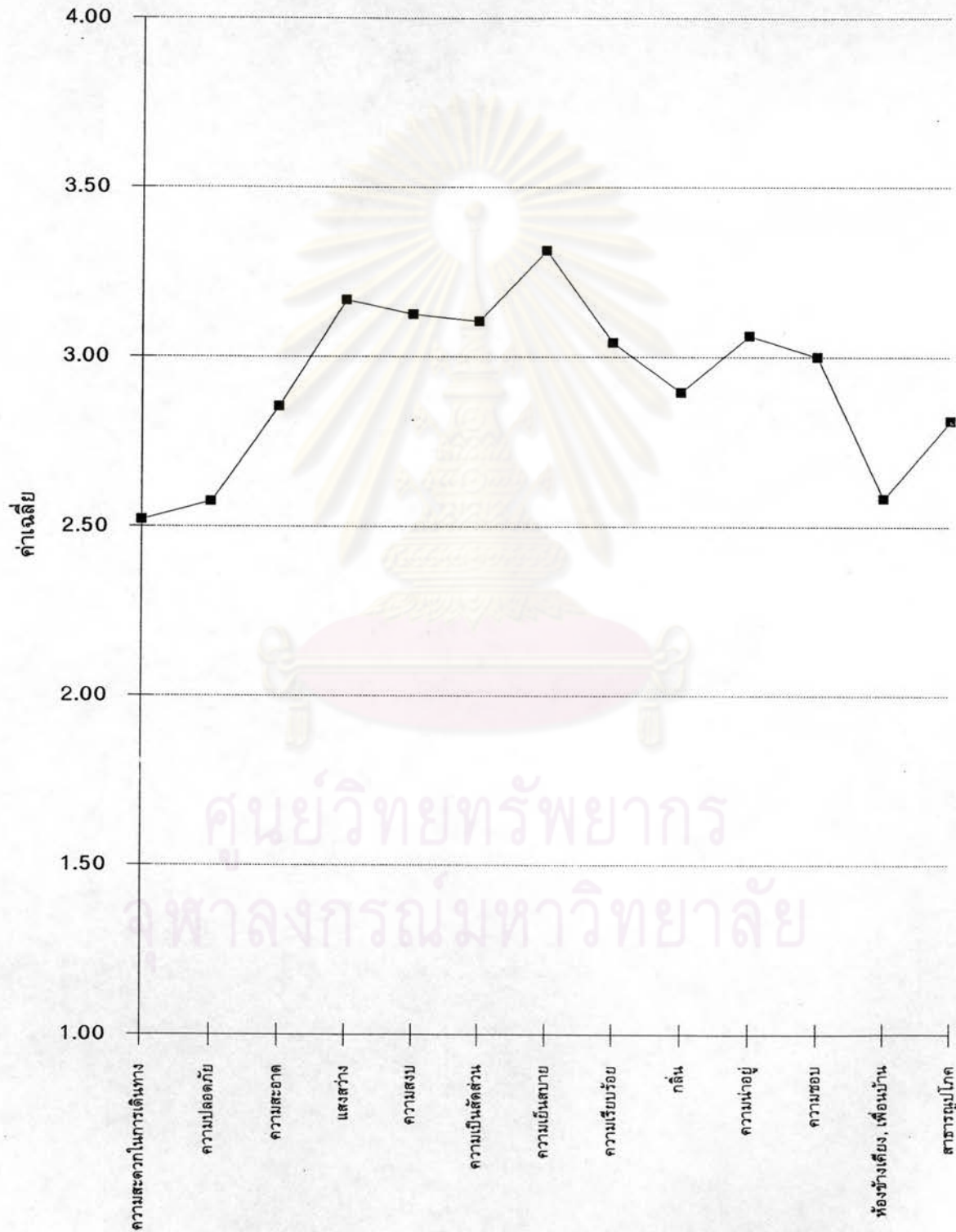

4. ความต้องการในการย้ายที่พักอาศัย

นักศึกษาที่มีความต้องการในการย้ายที่พัก มีจำนวนร้อยละ 40.91 ตามตารางที่ 4.85 และสถานที่ที่นักศึกษามีความต้องการจะย้ายไปพักมากที่สุดคือ หอพักของมหาวิทยาลัย จำนวนร้อยละ 41.18 ของนักศึกษาที่ต้องการย้ายที่พักอาศัย แสดงรายละเอียดในตารางที่ 4.86

สาเหตุของการย้ายที่พักอาศัยมาจาก ไม่พึงพอใจที่พักเดิม ร้อยละ 29.41 เป็นลำดับแรก ลำดับถัดไปเพราะว่าที่พักเดิมมีราคาค่าใช้จ่ายแพง ร้อยละ 23.53 ตามตารางที่ 4.87

จากข้อมูลดังกล่าวมีข้อสังเกตประการหนึ่งว่า นักศึกษามีความพึงพอใจในที่พักอาศัยค่อนข้างมาก แต่ก็ยังมีนักศึกษาส่วนหนึ่งต้องการย้ายที่พักอาศัย

ตารางที่ 4.85 แสดงความต้องการของนักศึกษาที่ไม่ได้พักในหอพักจะย้ายที่พักร
ของมหาวิทยาลัย

ความต้องการ	จำนวน	ร้อยละ
ย้าย	18	40.91
ไม่ย้าย	26	59.09
รวม	44	100.00

ศูนย์วิทยทรัพยากร
จุฬาลงกรณ์มหาวิทยาลัย

ตารางที่ 4.86 แสดงสถานที่ที่นักศึกษาที่อยู่นอกหอพักของมหาวิทยาลัยมีความประสงค์จะย้าย

สถานที่	จำนวน	ร้อยละ
หอพักของมหาวิทยาลัย	7	41.18
หอพักเอกชน	3	17.65
บ้านเช่า	2	11.76
ห้องเช่า หรือพาร์ทเมนท์	4	23.53
บ้านของบิดา มารดา	0	0.00
อื่น ๆ	1	5.88
รวม	17	100.00

ตารางที่ 4.87 แสดงสาเหตุการย้ายที่พักของนักศึกษาที่ไม่ได้อาศัยอยู่ในหอพักของมหาวิทยาลัย

สาเหตุ	จำนวน	ร้อยละ
ราคาแพง	4	23.53
ไม่พึงพอใจที่พักเดิม	5	29.41
ที่พักเดิมแออัด	0	0.00
ความสะดวกในการเดินทาง	1	5.88
ความปลอดภัย	0	0.00
สาธารณูปโภค	0	0.00
สภาพแวดล้อม	0	0.00
เสียงรบกวน	0	0.00
การจัดการของคณะ	1	5.88
เพื่อน หรือคนรู้จักชักชวน	3	17.65
อื่น ๆ	2	11.76
ไม่ระบุ	1	5.88
รวม	17	100.00

ความคิดเห็นและความต้องการเกี่ยวกับที่พักอาศัย

ในตอนนี้จะเป็นความคิดเห็นของนักศึกษาเกี่ยวกับที่พักอาศัยในระหว่างศึกษาในมหาวิทยาลัย เช่นเรื่องความต้องการของรูปแบบ การบริหาร การบริการ ลักษณะทางกายภาพ เป็นต้น ซึ่งเป็นสำรวจความคิดเห็นจากนักศึกษากลุ่มตัวอย่างทั้งหมดโดยมีรายละเอียดการวิเคราะห์ข้อมูลดังนี้

1. วัตถุประสงค์ของห้องพักนักศึกษา

จากตารางที่ 4.86 พบว่า นักศึกษาที่มีความเห็นว่า วัตถุประสงค์ของการจัดตั้งห้องพักนักศึกษา เพื่อเป็นการเสริมสร้างและพัฒนาการทำงานร่วมกัน การอยู่อาศัยร่วมกัน มีกิจกรรมร่วมกันและเป็นการเรียนแบบประสบการณ์นอกห้องเรียน เพื่อผลิตบัณฑิตที่พร้อมไปด้วยความรู้และคุณธรรม มีจิตใจร่างกายที่สะอาดเข้มแข็ง มีจำนวนร้อยละ 57.94 เพื่อเป็นสวัสดิการให้กับนักศึกษาสะดวกในการเรียน ร้อยละ 41.78 ตามตารางที่ 4.88

ตารางที่ 4.88 แสดงวัตถุประสงค์ในการจัดหาห้องพักให้กับนักศึกษามหาวิทยาลัย

วัตถุประสงค์	จำนวน	ร้อยละ
เพื่อเป็นการเสริมสร้างและพัฒนาการทำงานร่วมกัน การอยู่อาศัยร่วมกัน มีกิจกรรมร่วมกัน และเป็นการเรียนแบบประสบการณ์นอกห้องเรียน เพื่อผลิตบัณฑิตที่พร้อมไปด้วยความรู้ และคุณธรรม และมีจิตใจ ร่างกายที่สะอาดเข้มแข็ง	208	57.94
เพื่อเป็นสวัสดิการที่พักให้กับนักศึกษาให้สะดวกในการเรียน	150	41.78
ไม่ระบุ	1	0.28
รวม	359	100.00

นักศึกษาที่มีความเห็นว่าควรเป็นวัตถุประสงค์ ในแบบแรกมีความเห็นว่ามหาวิทยาลัย ขอนแก่น สามารถทำตามวัตถุประสงค์ได้เพียงร้อยละ 34.13 ทำไม่ได้ตามวัตถุประสงค์ร้อยละ 65.87 ตามตารางที่ 4.89

ตารางที่ 4.89 แสดงความคิดเห็นของนักศึกษาที่มีต่อห้องพักของมหาวิทยาลัย

ในการเป็นไปตามวัตถุประสงค์ของห้องพักนักศึกษาในแบบแรก

ความคิดเห็น	จำนวน	ร้อยละ
ได้ตามวัตถุประสงค์	71	34.13
ไม่ได้ตามวัตถุประสงค์	137	65.87
รวม	208	100.00

นักศึกษาที่มีความเห็นว่า ควรเป็นวัตถุประสงค์ในแบบที่ 2 มีความเห็นว่า มหาวิทยาลัย
ขอนแก่น สามารถทำตามวัตถุประสงค์ได้เพียงร้อยละ 38.00 และไม่สามารถทำตามวัตถุประสงค์
ได้ มีร้อยละ 62.00 ตามตารางที่ 4.90

ตารางที่ 4.90 แสดงความคิดเห็นของนักศึกษาที่มีต่อหอพักของมหาวิทยาลัย
ในการเป็นไปตามวัตถุประสงค์ของหอพักนักศึกษาในแบบที่ 2

ความคิดเห็น	จำนวน	ร้อยละ
ได้ตามวัตถุประสงค์	57	38.00
ไม่ได้ตามวัตถุประสงค์	93	62.00
รวม	150	100.00

2. ความเหมาะสมและปัจจัยในการเลือกที่พักอาศัย

2.1 ความเหมาะสมของที่พักอาศัยของนักศึกษา จากตารางที่ 4.91 แสดง
ให้เห็นว่านักศึกษามีเห็นว่า หอพักของมหาวิทยาลัยมีความเหมาะสมในการพักอาศัย ในระหว่าง
ศึกษาในมหาวิทยาลัยขอนแก่นถึงร้อยละ 72.70 ส่วนที่พักอาศัยที่ดำเนินการโดยเอกชนต่างๆมีผู้
เห็นว่าเหมาะสมแก่การพักอาศัยในขณะที่ศึกษาในมหาวิทยาลัยขอนแก่น มีจำนวนร้อยละ 27.30

ตารางที่ 4.91 แสดงความคิดเห็นของนักศึกษาถึงความเหมาะสมระหว่างหอพักมหาวิทยาลัย
กับที่พักของเอกชนที่อยู่ในบริเวณใกล้เคียงมหาวิทยาลัยในการพักอาศัย

ความเหมาะสม	จำนวน	ร้อยละ
หอพักของมหาวิทยาลัย	261	72.70
ที่พักของเอกชน	98	27.30
รวม	359	100.00

2.2 สาเหตุที่นักศึกษาเห็นว่า หอพักของมหาวิทยาลัยมีความเหมาะสมใน
การพักอาศัยนั้น พบว่าส่วนใหญ่เห็นว่ามีราคาถูกจำนวนร้อยละ 82.38 รองลงไปเป็นความสะดวก
ในการเรียนร้อยละ 76.63 ความสะดวกในการใช้สถานที่ต่าง ๆ เช่น โรงอาหาร ห้องสมุด สนาม
กีฬา จำนวนร้อยละ 70.88 ของผู้ที่ระบุว่าหอพัก ของมหาวิทยาลัยมีความเหมาะสม ตามตารางที่
4.92

ตารางที่ 4.92 แสดงสาเหตุที่นักศึกษาเห็นว่าหอพักของมหาวิทยาลัยมีความเหมาะสม
ในการพักอาศัยขณะที่กำลังศึกษาอยู่ในมหาวิทยาลัย

สาเหตุ	จำนวน	ร้อยละ
ราคาถูก	215	82.38
ความสะดวกในการเรียน	200	76.63
สะดวกแก่การใช้สถานที่ต่าง ๆ	185	70.88
อยู่ใกล้เพื่อน	175	67.05
ปลอดภัย	162	62.07
อื่น ๆ	19	7.28

หมายเหตุ : สามารถระบุได้หลายข้อ

2.3 สาเหตุที่นักศึกษาเห็นว่า ที่พักอาศัยที่ดำเนินการโดยเอกชนมีความเหมาะสม พบว่าส่วนใหญ่เห็นว่ามีความเป็นส่วนตัวจำนวนร้อยละ 86.73 รองลงมาเป็นความสบายในการพักอาศัยจำนวนร้อยละ 80.61 ของจำนวนนักศึกษาที่ระบุว่าที่พักอาศัยที่ดำเนินการโดยเอกชนมีความเหมาะสม ตามตารางที่ 4.93

ตารางที่ 4.93 แสดงสาเหตุที่นักศึกษาเห็นว่าที่พักของเอกชนมีความเหมาะสม
ในการพักอาศัยขณะที่กำลังศึกษาอยู่ในมหาวิทยาลัย

สาเหตุ	จำนวน	ร้อยละ
ความเป็นส่วนตัว	85	86.73
ความสบายในการพักอาศัย	79	80.61
ความเงียบสงบ	57	58.16
อื่น ๆ	10	10.20

หมายเหตุ : สามารถระบุได้หลายข้อ

2.4 ปัจจัยที่มีผลต่อการเลือกที่พักอาศัย โดยวิเคราะห์จากค่าคะแนนเฉลี่ยของระดับคะแนนของปัจจัยที่มีผลต่อการเลือกที่พักอาศัย และสามารถนำเอาช่วงของค่าคะแนนเฉลี่ยมาเรียงลำดับจากปัจจัยที่มีผลมากที่สุดไปถึงปัจจัยที่มีผลน้อยที่สุดได้ดังนี้

ปัจจัย	ค่าคะแนนเฉลี่ย
1. ความปลอดภัย	3.27
2. ความสะดวกสบาย	3.19
3. ราคาค่าใช้จ่าย	3.18
4. สภาพแวดล้อม	3.17
5. ความสะดวกในการเดินทาง	3.16
6. สาธารณูปโภค (ไฟฟ้า, ประปา)	3.12
7. ความสะดวกในการเรียน	3.12
8. ความสะอาด	3.10
9. เพื่อน	2.89
10. อาหารการกิน	2.80
11. บิตามารดา ผู้ปกครอง	2.62

จะเห็นว่า ปัจจัยที่มีผลต่อการเลือกที่พักอาศัยในเรื่องของความปลอดภัยมีผลต่อการเลือกที่พักอาศัยในระดับมากมีค่าคะแนนเฉลี่ยเท่ากับ 3.27 ส่วนปัจจัยอื่น ๆ มีผลต่อการเลือกที่พักอาศัยในระดับมากเช่นกัน ยกเว้นเรื่อง เพื่อน, อาหารการกิน และบิตามารดา ผู้ปกครอง ที่มีผลต่อการเลือกที่พักอาศัยในระดับปานกลางค่อนข้างมาก โดยปัจจัยในเรื่องบิตามารดา ผู้ปกครอง มีผลต่อการเลือกที่พักอาศัย น้อยที่สุด มีค่าคะแนนเฉลี่ยเท่ากับ 2.62 ตามตารางที่ 4.94 และแผนภูมิที่ 4.10

ตารางที่ 4.94 แสดงปัจจัยที่มีผลต่อการเลือกที่พักอาศัย

รายการ	ระดับความคิดเห็น (ร้อยละ)				ค่าเฉลี่ย	ค่าเบี่ยงเบนมาตรฐาน
	มาก 4	ค่อนข้างมาก 3	ค่อนข้างน้อย 2	น้อย 1		
ความสะดวกในการเดินทาง	37.54	45.10	13.45	3.92	3.16	0.83
ความสะดวกในการเรียน	34.93	44.51	17.75	2.82	3.12	0.85
ความสะดวกสบาย	40.06	42.90	13.35	3.69	3.19	0.91
ราคา ค่าใช้จ่าย	46.78	30.53	16.81	5.88	3.18	0.94
อาหารการกิน	20.96	45.04	26.91	7.08	2.80	0.92
ความสะอาด	36.36	41.76	17.61	4.26	3.10	0.93
สภาพแวดล้อม	40.78	39.66	15.36	4.19	3.17	0.85
สาธารณูปโภค (ไฟฟ้า, ประปา)	39.33	38.48	17.42	4.78	3.12	0.91
ความปลอดภัย	49.44	32.49	13.28	4.80	3.27	0.94
เพื่อน	25.78	43.06	25.50	5.67	2.89	0.92
บิดา มารดา ผู้ปกครอง	25.71	25.71	33.62	14.97	2.62	1.06

ศูนย์วิทยทรัพยากร
จุฬาลงกรณ์มหาวิทยาลัย

แผนภูมิที่ 4.10 ค่าเฉลี่ยปัจจัยในการเลือกที่พักอาศัย

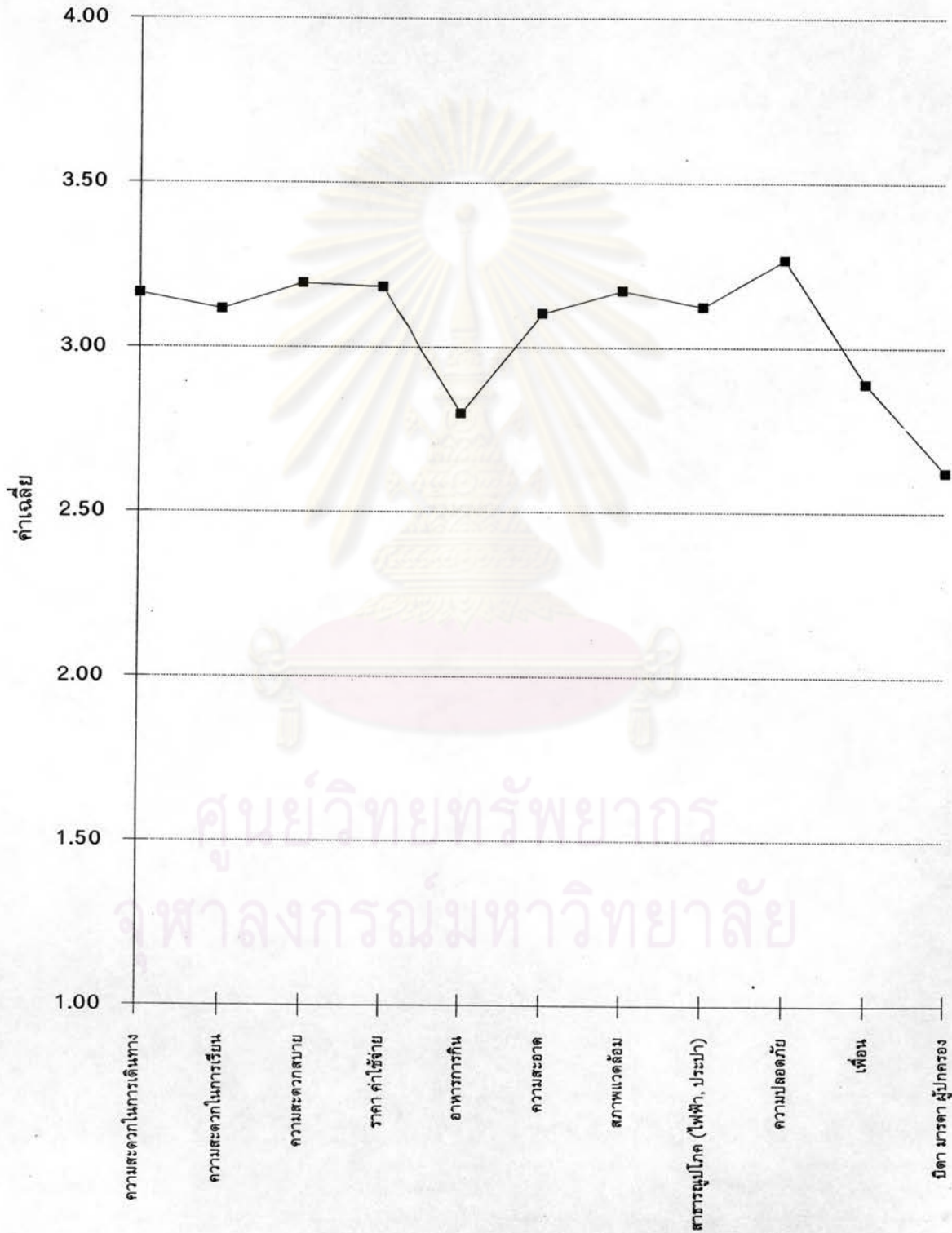

ศูนย์วิทยพัทยากร
จุฬาลงกรณ์มหาวิทยาลัย

2.5 การพิจารณาถึงลำดับความสำคัญของปัจจัยในการเลือกที่พักอาศัย โดยให้ระบุลำดับความสำคัญได้ 5 ลำดับแล้วหาค่าดัชนีนั้นพบว่า ปัจจัยเรื่องความปลอดภัย มีความสำคัญเป็นลำดับแรก โดยมีค่าดัชนีเท่ากับ 2.0418 ลำดับที่ 2 คือเรื่องราคาค่าเช่าจ่ายมีค่าดัชนีเท่ากับ 2.0139 ลำดับที่ 3 คือ ความสะดวกสบาย มีค่าดัชนีเท่ากับ 1.9248 โดยมีปัจจัยเรื่องความสะดวกในการเรียนและความสะดวกในการเดินทางมีความสำคัญเป็นลำดับ 4 และ 5 ตามลำดับ โดยมีปัจจัยในเรื่องบิดามารดา ผู้ปกครอง มีลำดับความสำคัญของปัจจัย ในการเลือกที่พักอาศัย เป็นลำดับสุดท้าย ในจำนวน 11 ปัจจัย มีค่าดัชนีเท่ากับ 0.5543 สังเกตได้ว่าการวิเคราะห์โดยพิจารณาจากค่าคะแนนเฉลี่ยกับการพิจารณาลำดับความสำคัญของปัจจัยมีผลใกล้เคียงกัน โดยมีปัจจัยเรื่องความปลอดภัย ปัจจัยที่มีความสำคัญเป็นลำดับแรกทั้งสองวิธีรายละเอียดได้แสดงในตารางที่ 4.95

เมื่อพิจารณาระหว่างนักศึกษาที่พักอาศัยในหอพักของมหาวิทยาลัยกับนักศึกษาที่ไม่ได้พักอาศัยในหอพักของมหาวิทยาลัย พบว่านักศึกษาที่พักอาศัยในหอพักปัจจัยที่มีความสำคัญเป็นอันดับแรกคือความปลอดภัย ลำดับที่ 2 คือปัจจัยเรื่องราคาค่าเช่าจ่าย และลำดับที่ 3 คือปัจจัยเรื่องความสะดวกสบาย ส่วนนักศึกษาที่ไม่ได้พักอาศัยในหอพักของมหาวิทยาลัย พบว่าปัจจัยที่มีความสำคัญเป็นลำดับแรกคือ เรื่องความสะดวกสบาย ลำดับที่ 2 คือความสะดวกในการเดินทาง ลำดับที่ 3 คือเรื่องราคาค่าเช่าจ่าย ส่วนปัจจัยเรื่องความปลอดภัยมีความสำคัญเป็นลำดับที่ 5 ตามตารางที่ 4.96 และ 4.97



ศูนย์วิทยบริการ
จุฬาลงกรณ์มหาวิทยาลัย

ตารางที่ 4.95 แสดงลำดับความสำคัญของปัจจัยที่มีผลต่อการเลือกที่พักอาศัยของนักศึกษา

รายการ	ลำดับความสำคัญของปัจจัย										ไม่มีความสำคัญ		ดัชนี	ลำดับ
	ลำดับ 1		ลำดับ 2		ลำดับ 3		ลำดับ 4		ลำดับ 5					
	จำนวน	%	จำนวน	%	จำนวน	%	จำนวน	%	จำนวน	%	จำนวน	%		
ความสะดวกในการเดินทาง	40	11.14	42	11.70	27	7.52	37	10.31	31	8.64	182	50.70	1.54318	5
ความสะดวกในการเรียน	52	14.48	31	8.64	32	8.91	23	6.41	31	8.64	190	52.92	1.55153	4
ความสะดวกสบาย	50	13.93	51	14.21	43	11.98	36	10.03	36	10.03	143	39.83	1.92479	3
ราคา ค่าใช้จ่าย	68	18.94	45	12.53	37	10.31	31	8.64	30	8.36	148	41.23	2.01393	2
อาหารการกิน	4	1.11	14	3.90	25	6.96	19	5.29	26	7.24	271	75.49	0.59889	10
ความสะอาด	26	7.24	39	10.86	42	11.70	44	12.26	35	9.75	173	48.19	1.49025	6
สภาพแวดล้อม	20	5.57	41	11.42	37	10.31	44	12.26	44	12.26	173	48.19	1.41226	7
สาธารณูปโภค(ไฟฟ้า,ประปา)	8	2.23	23	6.41	41	11.42	41	11.42	38	10.58	208	57.94	1.04457	8
ความปลอดภัย	57	15.88	44	12.26	45	12.53	48	13.37	41	11.42	124	34.54	2.04178	1
เพื่อน	10	2.79	21	5.85	24	6.69	27	7.52	30	8.36	247	68.80	0.8078	9
บิดา มารดา ผู้ปกครอง	22	6.13	8	2.23	6	1.67	11	3.06	17	4.74	295	82.17	0.55432	11

$$\text{ค่าดัชนี} = ((\text{ความถี่ของความสำคัญลำดับ } 1 \times 5) + (\text{ความถี่ของความสำคัญลำดับ } 2 \times 4) + (\text{ความถี่ของความสำคัญลำดับที่ } 3 \times 3) + (\text{ความถี่ของความสำคัญลำดับ } 4 \times 2) + (\text{ความถี่ของความสำคัญลำดับ } 5 \times 1)) / \text{จำนวนรวมของความถี่ทั้งหมด}$$

ตารางที่ 4.96 ลำดับความสำคัญของปัจจัยที่มีผลต่อการเลือกที่พักอาศัยของนักศึกษาที่พักในหอพัก

รายการ	ลำดับความสำคัญของปัจจัย										ไม่มีความสำคัญ		ดัชนี	ลำดับ
	ลำดับ 1		ลำดับ 2		ลำดับ 3		ลำดับ 4		ลำดับ 5					
	จำนวน	%	จำนวน	%	จำนวน	%	จำนวน	%	จำนวน	%	จำนวน	%		
ความสะดวกในการเดินทาง	34	10.79	31	9.84	25	7.94	36	11.43	26	8.25	163	51.75	1.48254	6
ความสะดวกในการเรียน	50	15.87	28	8.89	26	8.25	22	6.98	29	9.21	160	50.79	1.62857	4
ความสะดวกสบาย	38	12.06	45	14.29	37	11.75	30	9.52	33	10.48	132	41.90	1.82222	3
ราคา ค่าใช้จ่าย	60	19.05	40	12.70	34	10.79	23	7.30	26	8.25	132	41.90	2.0127	2
อาหารการกิน	4	1.27	13	4.13	21	6.67	17	5.40	22	6.98	238	75.56	0.60635	10
ความสะอาด	25	7.94	34	10.79	35	11.11	39	12.38	34	10.79	148	46.98	1.51746	5
สภาพแวดล้อม	18	5.71	34	10.79	34	10.79	39	12.38	36	11.43	154	48.89	1.40317	7
สาธารณูปโภค(ไฟฟ้า,ประปา)	7	2.22	22	6.98	37	11.75	38	12.06	27	8.57	184	58.41	1.06984	8
ความปลอดภัย	53	16.83	42	13.33	39	12.38	42	13.33	40	12.70	99	31.43	2.13968	1
เพื่อน	8	2.54	19	6.03	22	6.98	21	6.67	26	8.25	219	69.52	0.79365	9
บิดา มารดา ผู้ปกครอง	18	5.71	7	2.22	5	1.59	8	2.54	16	5.08	295	93.65	0.52381	11

$$\text{ค่าดัชนี} = ((\text{ความถี่ของความสำคัญลำดับ } 1 \times 5) + (\text{ความถี่ของความสำคัญลำดับ } 2 \times 4) + (\text{ความถี่ของความสำคัญลำดับที่ } 3 \times 3) + (\text{ความถี่ของความสำคัญลำดับ } 4 \times 2) + (\text{ความถี่ของความสำคัญลำดับ } 5 \times 1)) / \text{จำนวนรวมของความถี่ทั้งหมด}$$

ตารางที่ 4.97 ลำดับความสำคัญของปัจจัยที่มีผลต่อการเลือกที่พักอาศัยของนักศึกษาที่ไม่ได้พักในหอพัก

รายการ	ลำดับความสำคัญของปัจจัย										ไม่มีความสำคัญ		ดัชนี	ลำดับ
	ลำดับ 1		ลำดับ 2		ลำดับ 3		ลำดับ 4		ลำดับ 5					
	จำนวน	%	จำนวน	%	จำนวน	%	จำนวน	%	จำนวน	%	จำนวน	%		
ความสะดวกในการเดินทาง	6	13.64	11	25.00	2	4.55	1	2.27	5	11.36	19	5.29	1.97727	2
ความสะดวกในการเรียน	2	4.55	3	6.82	6	13.64	1	2.27	2	4.55	30	8.36	1	7
ความสะดวกสบาย	12	27.27	6	13.64	6	13.64	5	11.36	3	6.82	12	3.34	2.61364	1
ราคา ค่าใช้จ่าย	8	18.18	5	11.36	3	6.82	7	15.91	3	6.82	18	5.01	1.95455	3
อาหารการกิน	0	0.00	1	2.27	4	9.09	2	4.55	4	9.09	33	9.19	0.54545	11
ความสะอาด	2	4.55	5	11.36	7	15.91	5	11.36	1	2.27	24	6.69	1.40909	6
สภาพแวดล้อม	2	4.55	7	15.91	3	6.82	5	11.36	8	18.18	19	5.29	1.47727	4
สาธารณูปโภค(ไฟฟ้า,ประปา)	1	2.27	1	2.27	4	9.09	3	6.82	11	25.00	24	6.69	0.86364	9
ความปลอดภัย	5	11.36	2	4.55	6	13.64	6	13.64	3	6.82	22	6.13	1.5	5
เพื่อน	2	4.55	2	4.55	2	4.55	6	13.64	4	9.09	28	7.80	0.90909	8
บิดา มารดา ผู้ปกครอง	4	9.09	1	2.27	1	2.27	3	6.82	1	2.27	34	9.47	0.77273	10

$$\text{ค่าดัชนี} = ((\text{ความถี่ของความสำคัญลำดับ } 1 \times 5) + (\text{ความถี่ของความสำคัญลำดับ } 2 \times 4) + (\text{ความถี่ของความสำคัญลำดับที่ } 3 \times 3) + (\text{ความถี่ของความสำคัญลำดับ } 4 \times 2) + (\text{ความถี่ของความสำคัญลำดับ } 5 \times 1)) / \text{จำนวนรวมของความถี่ทั้งหมด}$$

2.6 บุคคลที่มีอิทธิพลต่อการเลือกที่พักอาศัย ส่วนใหญ่ระบุว่าตัวนักศึกษาเอง มีอิทธิพลมากที่สุด จำนวนร้อยละ 71.59 รองลงไปเป็นบิดามารดา ร้อยละ 13.65 และเพื่อน จำนวนร้อยละ 13.09 เมื่อพิจารณาแยกระหว่างนักศึกษาที่พักอาศัยในหอพักนักศึกษา และที่ไม่ได้พักอาศัยในหอพักพบว่าตัวนักศึกษาเองก็ยังคงเป็นผู้ที่มีอิทธิพลมากที่สุดต่อการเลือกที่พักอาศัย จากการพิจารณาจำแนกตามชั้นปีพบว่า ตัวนักศึกษาเองมีบทบาทม่นการเลือกที่พักอาศัยมากยิ่งขึ้น เมื่อเป็นนักศึกษาที่มีระยะเวลาในการเรียนนานขึ้น ดดยบิดามารดาเป็นบุคคลที่มีอิทธิพลมากในชั้นปีที่ 1 ทั้งนี้อาจจะเนื่องมาจากวัยวุฒิของนักศึกษาซึ่งบิดามารดายังไม่ไว้วางใจมากนัก เมื่อมีอายุมากขึ้นก็มีความไว้วางใจและตัวนักศึกษาก็มีความเป็นผู้ใหญ่มากขึ้น ตามตารางที่ 4.98, 4.99 , 4.100 และ 4.101 และแผนภูมิที่ 4.11

ตารางที่ 4.98 แสดงถึงบุคคลที่มีอิทธิพลในการเลือกที่พักของนักศึกษา

ผู้ที่มีอิทธิพล	จำนวน	ร้อยละ
ตัวเอง	257	71.59
เพื่อน	47	13.09
บิดา มารดา	49	13.65
ญาติ	5	1.39
ไม่ระบุ	1	0.28
รวม	359	100.00

ตารางที่ 4.99 แสดงถึงบุคคลที่มีอิทธิพลในการเลือกที่พักของนักศึกษา ที่พักในหอพัก

ผู้ที่มีอิทธิพล	จำนวน	ร้อยละ
ตัวเอง	227	72.06
เพื่อน	42	13.33
บิดา มารดา	40	12.70
ญาติ	5	1.59
ไม่ระบุ	1	0.32
รวม	315	100.00

ตารางที่ 4.100 แสดงถึงบุคคลที่มีอิทธิพลในการเลือกที่พักของนักศึกษา ที่ไม่ได้พักในหอพัก

ผู้ที่มีอิทธิพล	จำนวน	ร้อยละ
ตัวเอง	30	68.18
เพื่อน	5	11.36
บิดา มารดา	9	20.45
ญาติ	0	0.00
ไม่ระบุ	0	0.00
รวม	44	100.00

ตารางที่ 4.101 บุคคลที่มีอิทธิพลในการเลือกที่พักอาศัยจำแนกตามชั้นปี

ชั้นปี	บุคคลที่มีอิทธิพล								รวม	
	ตนเอง		เพื่อน		บิดามารดา		ญาติ			
	จำนวน	ร้อยละ	จำนวน	ร้อยละ	จำนวน	ร้อยละ	จำนวน	ร้อยละ	จำนวน	ร้อยละ
1	60	68.18	8	9.09	18	20.45	2	2.27	88	100.00
2	56	65.88	13	15.29	14	16.47	2	2.35	85	100.00
3	48	72.73	10	15.15	7	10.61	1	1.52	66	100.00
4	63	73.26	15	17.44	8	9.30	0	0.00	86	100.00
5	18	90.00	1	5.00	1	5.00	0	0.00	20	100.00
6	12	92.31	0	0.00	1	7.69	0	0.00	13	100.00

แผนภูมิที่ 4.11 ผู้มีอิทธิพลในการเลือกที่พักอาศัย

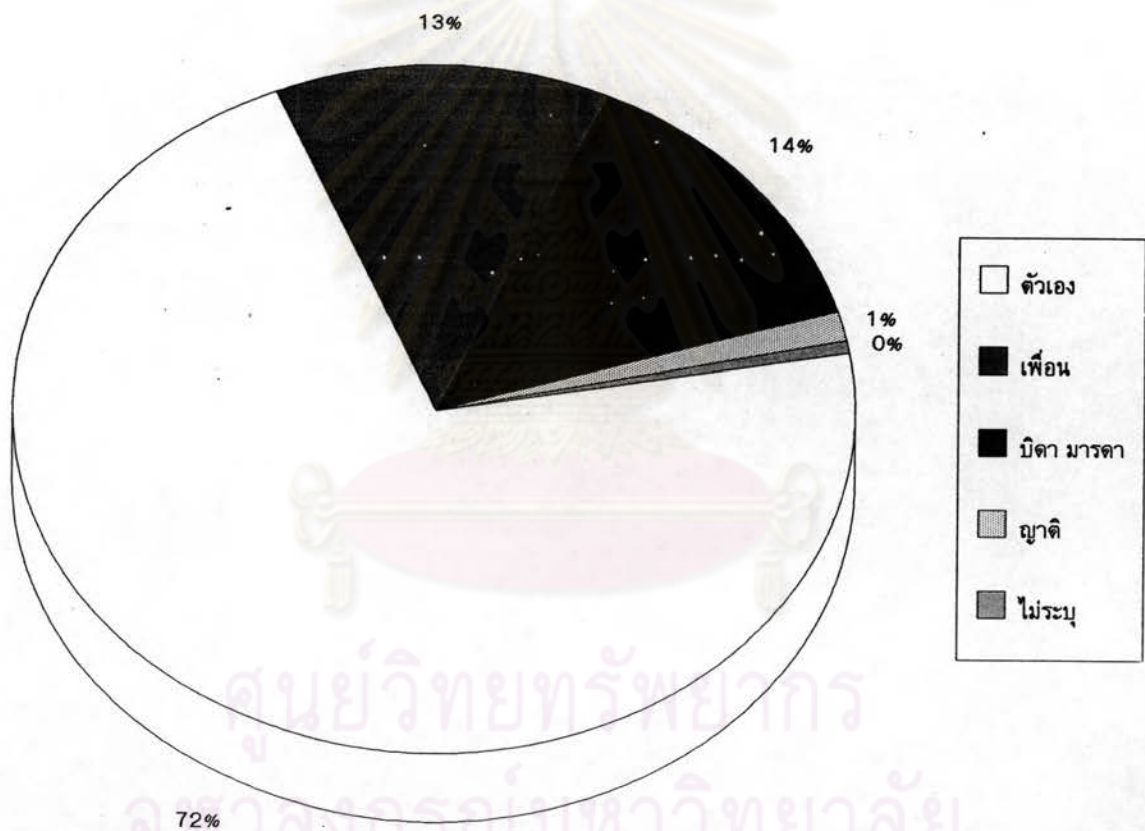

3. ความคิดเห็นและความต้องการเกี่ยวกับลักษณะทางกายภาพของหอพักนักศึกษา

3.1 จำนวนผู้พักอาศัยในห้องพัก ส่วนใหญ่มีความเห็นว่าจำนวนผู้พักอาศัยในห้องพัก 1 ห้อง ควรจะมีจำนวน 2 คน มีจำนวนร้อยละ 54.04 รองลงไปเห็นว่าควรมีผู้พักอาศัย 3 คน จำนวนร้อยละ 35.93 ตัวแสดงในตารางที่ 4.102 และแผนภูมิที่ 4.12

ตารางที่ 4.102 แสดงจำนวนผู้พักที่นักศึกษาต้องการในห้องพักของหอพักมหาวิทยาลัย

จำนวนผู้เข้าพัก	จำนวน	ร้อยละ
1	8	2.23
2	194	54.04
3	129	35.93
4	26	7.24
5	1	0.28
ไม่ระบุ	1	0.28
รวม	359	100.00

ศูนย์วิทยทรัพยากร
จุฬาลงกรณ์มหาวิทยาลัย

แผนภูมิที่ 4.12 จำนวนผู้พักที่นักศึกษาต้องการในห้องพัก

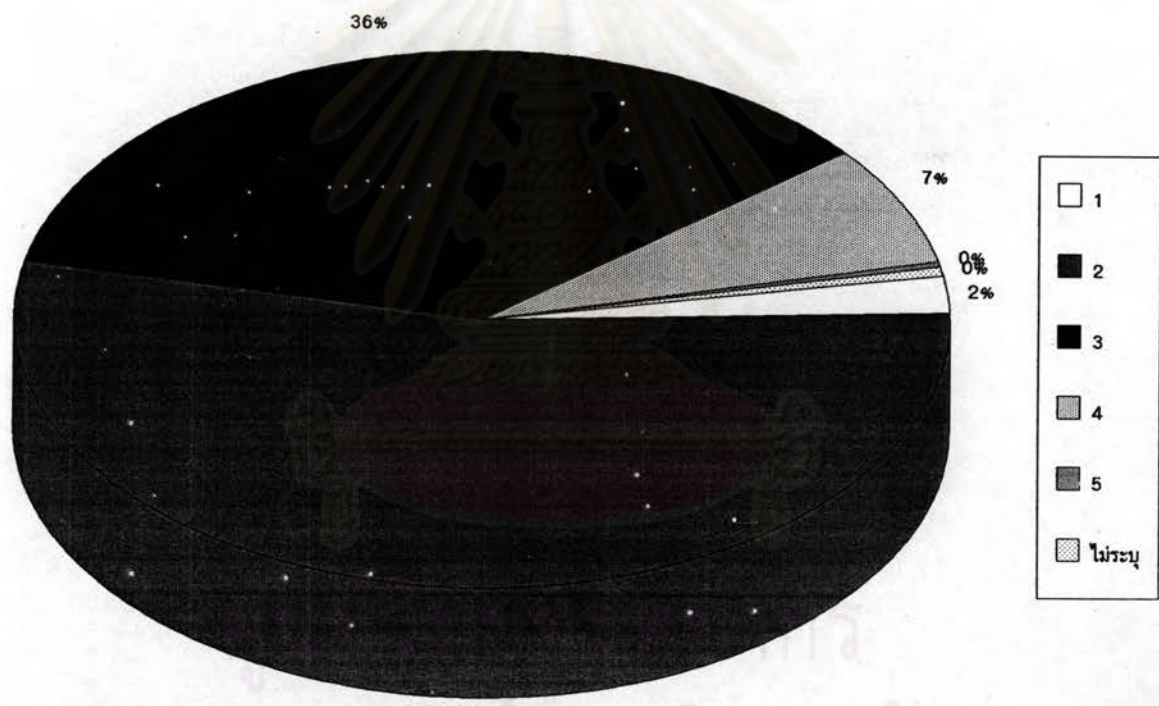

จุฬาลงกรณ์มหาวิทยาลัย

3.2 จำนวนผู้พักอาศัยในหอพัก 1 หอพัก ลำดับแรกเห็นว่าหอพัก 1 หอพัก
ควรมีผู้พักอาศัย ระหว่าง 100-150 คน จำนวนร้อยละ 27.50 ลำดับรองลงไปเห็นว่าควรมีผู้พัก
อาศัยระหว่าง 151-200 คน จำนวนร้อยละ 23.12 รองลงไปเห็นว่าควรมีผู้พักอาศัย จำนวน
ระหว่าง 201-250 คน ร้อยละ 21.17 ดังที่ได้แสดงในตารางที่ 4.103

ตารางที่ 4.103 แสดงจำนวนนักศึกษาที่จะเข้าพักอาศัยในหอพักเดียวกัน

จำนวนคน	จำนวน	ร้อยละ
น้อยกว่า 100 คน	56	15.60
101 - 150 คน	99	27.58
151 - 200 คน	83	23.12
200 - 250 คน	76	21.17
251 - 300 คน	32	8.91
มากกว่า 300 คน	12	3.34
ไม่ระบุ	1	0.28
รวม	359	100.00

3.3 ห้องต่าง ๆ หรือส่วนต่าง ๆ ที่ควรมีในหอพัก โดยวิเคราะห์จากค่า
คะแนนเฉลี่ย โดยสามารถจัดค่าคะแนนเฉลี่ยจากมากไปน้อยได้ดังนี้

รายการ	ค่าคะแนนเฉลี่ย
1. ห้องสมุด, ห้องอ่านหนังสือ	3.53
2. ห้องโทรทัศน์	3.21
3. สวนหย่อม สนามหญ้า	3.14
4. ห้องออกกำลังกาย	2.94
5. ห้องซักรีด	2.71
6. ห้องพระหรือห้องทางศาสนา	2.66
7. ห้องรับประทานอาหาร	2.47

จะเห็นได้ว่า ห้องสมุด, ห้องโทรทัศน์ และสวนหย่อม สนามหญ้า นักศึกษามีความเห็นว่าจะมีในหอพักในระดับมาก โดยมีค่าคะแนนเฉลี่ยเท่ากับ 3.53, 3.21 และ 3.14 ตามลำดับ ส่วนรายการอื่นๆ นักศึกษาเห็นว่าควรมีในหอพักในระดับปานกลางค่อนข้างมาก ยกเว้นห้องรับประทานอาหารที่อยู่ในระดับปานกลางมีค่าคะแนนเฉลี่ยเท่ากับ 2.47 ตามตารางที่ 4.104 และแผนภูมิที่ 4.13

ตารางที่ 4.104 แสดงความต้องการที่จะมีห้องต่างๆหรือส่วนบริการต่าง ๆ ในหอพัก

รายการ	ระดับความคิดเห็น (ร้อยละ)				ค่าเฉลี่ย	ค่าเบี่ยงเบนมาตรฐาน
	มาก 4	ค่อนข้างมาก 3	ค่อนข้างน้อย 2	น้อย 1		
ห้องโทรทัศน์	37.75	48.17	11.55	2.54	3.21	0.8
ห้องสมุด, ห้องอ่านหนังสือ	62.18	30.25	5.88	1.68	3.53	0.73
ห้องพระ หรือห้องทางศาสนา	19.09	39.03	30.77	11.11	2.66	0.98
ห้องออกกำลังกาย	33.05	36.72	21.47	8.76	2.94	1
ห้องซักรีด	24.86	34.46	27.12	13.56	2.71	1.03
ห้องรับประทานอาหาร	21.43	24.00	35.14	19.43	2.47	1.09
สวนหย่อม สนามหญ้า	37.75	41.13	18.03	3.10	3.14	0.87

ศูนย์วิทยทรัพยากร
จุฬาลงกรณ์มหาวิทยาลัย

แผนภูมิที่ 4.13 ค่าเฉลี่ยของความต้องการส่วนบริการในหอพัก

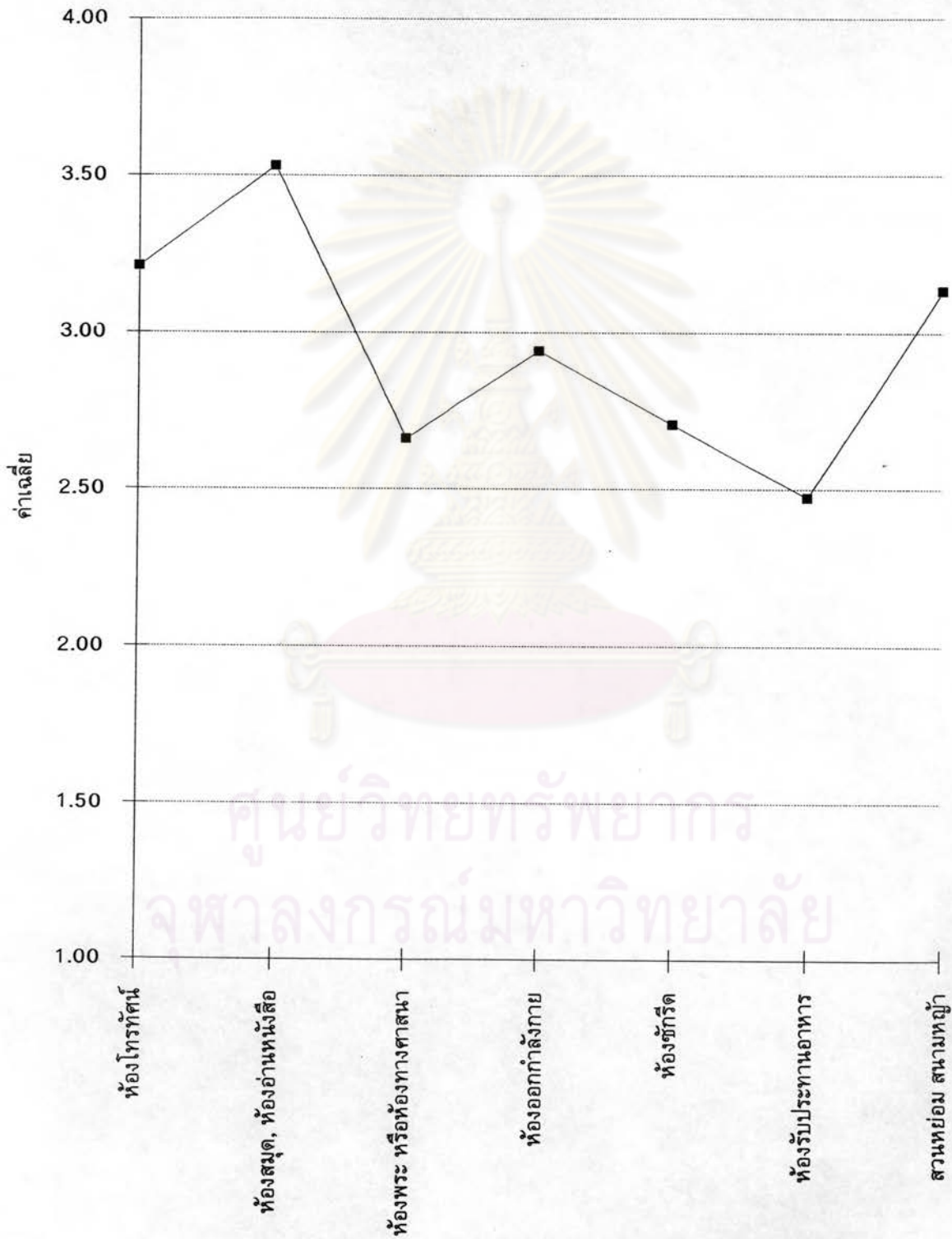

3.4 พิจารณาห้องต่าง ๆ หรือส่วนต่าง ๆ โดยพิจารณาจากการลำดับความสำคัญ โดย สามารถลำดับความสำคัญ ได้ 5 ลำดับ และนำมาหาค่าดัชนี ซึ่งปรากฏว่าห้องต่าง ๆ หรือส่วนต่าง ๆ ที่ควรจะมีในหอพักเป็นลำดับแรกคือ ห้องสมุดหรือห้องอ่านหนังสือมีค่าดัชนีสูงสุดเท่ากับ 4.1393 ลำดับที่ 2 ได้แก่ ห้องโทรทัศน์ ค่าดัชนีเท่ากับ 3.0334 ลำดับที่ 3 ได้แก่ ห้องออกกำลังกาย ค่าดัชนีเท่ากับ 2.0474 ลำดับที่ 4 ได้แก่ สวนหย่อม สนามหญ้า ค่าดัชนีเท่ากับ 1.8942 และลำดับที่ 5 คือ ห้องซักกรีด ค่าดัชนีเท่ากับ 1.3928 ตัวแสดงไว้ในตารางที่ 4.105



ศูนย์วิทยทรัพยากร
จุฬาลงกรณ์มหาวิทยาลัย

ตารางที่ 4.105 แสดงลำดับความสำคัญของส่วนบริการต่างๆในหอพัก

รายการ	ลำดับความสำคัญ										ไม่มีความสำคัญ		ดัชนี	ลำดับ
	ลำดับ 1		ลำดับ 2		ลำดับ 3		ลำดับ 4		ลำดับ 5		สำคัญ			
	จำนวน	%	จำนวน	%	จำนวน	%	จำนวน	%	จำนวน	%	จำนวน	%		
ห้องโทรทัศน์	77	21.45	103	28.69	61	16.99	34	9.47	41	11.42	43	11.98	3.03343	2
ห้องสมุด ห้องอ่านหนังสือ	205	57.10	82	22.84	28	7.80	17	4.74	15	4.18	12	3.34	4.13928	1
ห้องพระ,ทำกิจกรรมศาสนา	9	2.51	32	8.91	40	11.14	46	12.81	75	20.89	157	43.73	1.28134	6
ห้องออกกำลังกาย	23	6.41	60	16.71	67	18.66	63	17.55	53	14.76	93	25.91	2.04735	3
ห้องซักรีด	4	1.11	24	6.69	67	18.66	68	18.94	47	13.09	149	41.50	1.39276	5
ห้องรับประทานอาหาร	8	2.23	24	6.69	32	8.91	57	15.88	42	11.70	196	54.60	1.08078	7
สวนหย่อม สนามหญ้า	32	8.91	30	8.36	60	16.71	70	19.50	80	22.28	87	24.23	1.89415	4

$$\text{ค่าดัชนี} = ((\text{ความถี่ของความสำคัญลำดับ } 1 \times 5) + (\text{ความถี่ของความสำคัญลำดับ } 2 \times 4) + (\text{ความถี่ของความสำคัญลำดับที่ } 3 \times 3) + (\text{ความถี่ของความสำคัญลำดับ } 4 \times 2) + (\text{ความถี่ของความสำคัญลำดับ } 5 \times 1)) / \text{จำนวนรวมของความถี่ทั้งหมด}$$

ศูนย์วิทยทรัพยากร
จุฬาลงกรณ์มหาวิทยาลัย

3.5 ขนาดความกว้างของห้องพักที่นักศึกษาต้องการ อันดับแรกที่นักศึกษาต้องการมากที่สุด คือขนาดความกว้าง 4 เมตร จำนวนร้อยละ 23.68 รองลงไปที่ขนาดความกว้าง 4.5 เมตร และ 5 เมตร จำนวนร้อยละ 22.28 และร้อยละ 15.04 ตามลำดับตามรายละเอียดที่แสดงไว้ในตารางที่ 4.106

ตารางที่ 4.106 แสดงขนาดความกว้างของห้องพักที่นักศึกษาต้องการ

ขนาดความกว้าง(ม.)	จำนวน	ร้อยละ
3	14	3.90
3.5	35	9.75
4	85	23.68
4.5	80	22.28
5	54	15.04
5.5	46	12.81
6	12	3.34
6.5	31	8.64
ไม่ระบุ	2	0.56
รวม	359	100.00
เฉลี่ย	4.65	ม.

3.6 ขนาดความยาวของห้องพักที่นักศึกษาต้องการ ขนาดความยาว 6 เมตร เช่น ขนาดความยาวของห้องที่นักศึกษาดังกล่าวมากที่สุดร้อยละ 30.08 รองลงไปที่ขนาดความยาว 7 เมตร และ 10 เมตร ร้อยละ 15.60 และ 15.04 ตามลำดับ ตามตารางที่ 4.107

ตารางที่ 4.107 แสดงขนาดความยาวของห้องพักที่นักศึกษาต้องการ

ขนาดความยาว(ม.)	จำนวน	ร้อยละ
4	18	5.01
5	50	13.93
6	108	30.08
7	56	15.60
8	49	13.65
9	20	5.57
10	54	15.04
ไม่ระบุ	4	1.11
รวม	359	100.00
เฉลี่ย	6.97	ม.

3.7 ขนาดความกว้างของทางเดินในอาคารที่นักศึกษาต้องการ อันดับแรกที่ นักศึกษาต้องการ คือ 2.5 เมตร จำนวนร้อยละ 35.38 รองลงไปเป็นขนาด 3 เมตร จำนวนร้อยละ 31.25 ตามตามร่างที่ 4.108

ตารางที่ 4.108 แสดงขนาดของทางเดินในอาคารที่นักศึกษาต้องการ

ขนาดทางเดิน(ม.)	จำนวน	ร้อยละ
2	74	20.61
2.5	127	35.38
3	114	31.75
3.5	43	11.98
ไม่ระบุ	1	0.28
รวม	359	100.00

3.8 วัสดุอุปกรณ์ที่นักศึกษาเห็นว่าควรมีในห้องพักอันดับแรกคือ โต๊ะ เขียนหนังสือและตู้เสื้อผ้าร้อยละ 99.72 เท่ากัน รองลงไปเป็นเตียงนอน จำนวนร้อยละ 99.44 และพัดลม จำนวนร้อยละ 83.57 โดยโต๊ะรับประทานอาหารเป็นอุปกรณ์ที่นักศึกษาต้องการน้อยที่สุด รายละเอียดแสดงในตารางที่ 4.109 และแผนภูมิที่ 4.14

ตารางที่ 4.109 แสดงวัสดุอุปกรณ์ที่ควรมีในห้องพัก

วัสดุ/อุปกรณ์	จำนวน	ร้อยละ
โต๊ะเขียนหนังสือ	358	99.72
ตู้เสื้อผ้า	358	99.72
เตียงนอน	357	99.44
พัดลม	300	83.57
เก้าอี้พักผ่อน	183	50.97
โต๊ะเครื่องแป้ง	118	32.87
โต๊ะรับประทานอาหาร	70	19.50

หมายเหตุ : สามารถระบุได้หลายข้อ

แผนภูมิที่ 4.14 แสดงอุปกรณ์ที่ควรมีในห้องพัก

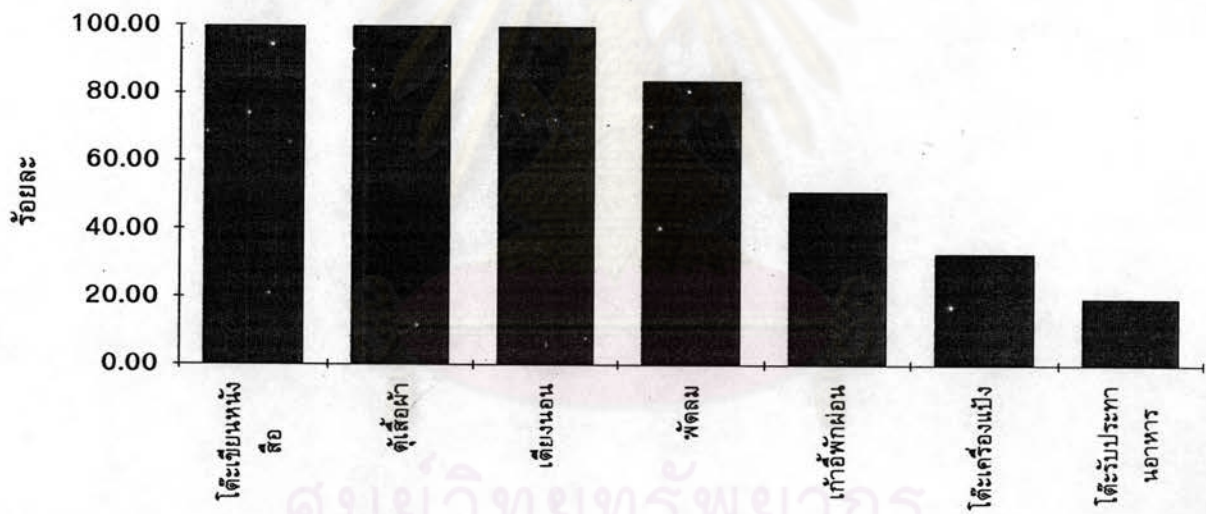

ศูนย์วิทยทรัพยากร
จุฬาลงกรณ์มหาวิทยาลัย

3.9 ลักษณะของห้องพักในหอพัก นักศึกษาเห็นว่าควรจะเป็นห้องน้ำในตัวร้อยละ 57.66 ส่วนห้องน้ำรวม ร้อยละ 42.06 ตามตารางที่ 4.110

ตารางที่ 4.110 แสดงลักษณะห้องน้ำภายในหอพักของมหาวิทยาลัย

ลักษณะห้องน้ำ	จำนวน	ร้อยละ
ห้องน้ำรวม	151	42.06
ห้องน้ำในตัว	207	57.66
ไม่ระบุ	1	0.28
รวม	359	100.00

4. ความคิดและความต้องการเกี่ยวกับการบริหารงานที่พักอาศัยของมหาวิทยาลัย

4.1 ความเพียงพอของจำนวนหอพักของมหาวิทยาลัย นักศึกษาส่วนใหญ่มีความเห็นว่า ไม่เพียงพอต่อความต้องการร้อยละ 97.49 ที่เห็นว่าเพียงพอมีเพียงร้อยละ 1.67 ตามตารางที่ 4.111

ตารางที่ 4.111 ความคิดเห็นของนักศึกษาถึงความเพียงพอของหอพักมหาวิทยาลัย

ความคิดเห็น	จำนวน	ร้อยละ
เพียงพอ	6	1.67
ไม่เพียงพอ	350	97.49
ไม่ระบุ	3	0.84
รวม	359	100.00

4.2 ความต้องการของนักศึกษาในการปรับปรุง แก้ไข ปัญหาเกี่ยวกับที่พักระบายของนักศึกษา เมื่อเทียบกับปัญหาอื่น ๆ โดยวิเคราะห์การลำดับความสำคัญของปัญหาต่าง ๆ โดยให้ระบุได้ 5 ลำดับ แล้วนำมาหาค่าดัชนี พบว่าปัญหาแรกที่นักศึกษามีความต้องการให้แก้ไขเรื่องหอพักหรือที่พักระบายของนักศึกษามีค่าดัชนีเท่ากับ 4.0752 ลำดับที่ 2 คือหลักสูตรการศึกษามีค่าดัชนีเท่ากับ 2.1838 ลำดับที่ 3 คือการสอนและความสัมพันธ์กับอาจารย์ค่าดัชนีเท่ากับ 1.9081 ลำดับที่ 4 คือ การดูแลสุขภาพของนักศึกษา มีค่าดัชนีเท่ากับ 1.7382 เท่ากับ 1.5766 รายละเอียดในตารางที่ 4.112

ตารางที่ 4.112 แสดงความต้องการของนักศึกษาในการปรับปรุงหรือแก้ไขปัญหาดัง ๆ ของมหาวิทยาลัย

รายการ	ลำดับความสำคัญ										ไม่มีความสำคัญ		ดัชนี	ลำดับ
	ลำดับ 1		ลำดับ 2		ลำดับ 3		ลำดับ 4		ลำดับ 5		สำคัญ			
	จำนวน	%	จำนวน	%	จำนวน	%	จำนวน	%	จำนวน	%	จำนวน	%		
หอพัก,ที่พักอาศัยของนักศึกษา	207	57.66	63	17.55	43	11.98	15	4.18	17	4.74	14	3.90	4.07521	1
หลักสูตรการศึกษา	60	16.71	68	18.94	40	11.14	38	10.58	16	4.46	137	38.16	2.18384	2
การสอน,ความสัมพันธ์กับอาจารย์	28	7.80	64	17.83	62	17.27	35	9.75	33	9.19	137	38.16	1.90808	3
การดูแลสุขภาพนักศึกษา	5	1.39	64	17.83	50	13.93	69	19.22	55	15.32	116	32.31	1.73816	4
กิจกรรมนักศึกษา	14	3.90	32	8.91	55	15.32	62	17.27	73	20.33	123	34.26	1.55989	6
ศาสนาและศีลธรรม	19	5.29	20	5.57	29	8.08	29	8.08	53	14.76	209	58.22	1.039	7
การกีฬา	4	1.11	12	3.34	31	8.64	64	17.83	60	16.71	188	52.37	0.97214	8
บรรยากาศทางวิชาการ	24	6.69	37	10.31	52	14.48	47	13.09	48	13.37	151	42.06	1.5766	5

$$\text{ค่าดัชนี} = ((\text{ความถี่ของความสำคัญลำดับ } 1 \times 5) + (\text{ความถี่ของความสำคัญลำดับ } 2 \times 4) + (\text{ความถี่ของความสำคัญลำดับที่ } 3 \times 3) + (\text{ความถี่ของความสำคัญลำดับ } 4 \times 2) + (\text{ความถี่ของความสำคัญลำดับ } 5 \times 1)) / \text{จำนวนรวมของความถี่ทั้งหมด}$$

4.3 ความสำคัญของการแก้ไขปัญหาที่พักอาศัยของนักศึกษา โดยวิเคราะห์จากการลำดับความสำคัญของการแก้ไขปัญหาที่พักอาศัย โดยให้ระดับได้ 5 ลำดับ แล้วหาค่าดัชนีพบว่า ลำดับที่ 1 คือสร้างหอพักให้เพียงพอกับความต้องการของนักศึกษามีค่าดัชนีเท่ากับ 4.4513 ลำดับที่ 2 คือลดความแออัดของห้องพักโดยจัดนักศึกษาให้เหมาะสมกับขนาดและอุปกรณ์ มีค่าดัชนีเท่ากับ 2.663 ลำดับที่ 3 คือ เพิ่มการดูแลความปลอดภัยของนักศึกษาและทรัพย์สินของนักศึกษา ค่าดัชนีเท่ากับ 2.5961 ลำดับที่ 4 คือ ปรับปรุงหอพักและอุปกรณ์ให้น่าอยู่อาศัยและเหมาะสมกับการเรียน ค่าดัชนีเท่ากับ 2.2897 และลำดับที่ 5 คือปรับหอพักนักศึกษาให้เป็น ศูนย์ศึกษาและอาศัย (Living and Learning Center) มีค่าดัชนีเท่ากับ 0.9136 ดังรายละเอียดในตารางที่ 4.113



ศูนย์วิทยพัทยากร
จุฬาลงกรณ์มหาวิทยาลัย

ตารางที่ 4.113 แสดงลำดับความสำคัญของการแก้ไขปัญหาที่พักอาศัยของนักศึกษา

รายการ	ลำดับความสำคัญของปัญหา										ไม่มีความสำคัญ		ดัชนี	ลำดับ
	ลำดับ 1		ลำดับ 2		ลำดับ 3		ลำดับ 4		ลำดับ 5		สำคัญ			
	จำนวน	%	จำนวน	%	จำนวน	%	จำนวน	%	จำนวน	%	จำนวน	%		
สร้างหอพักให้เพียงพอับความต้องการของนักศึกษา	270	75.21	49	13.65	9	2.51	8	2.23	9	2.51	14	3.90	4.45125	1
ปรับปรุงหอพักและอุปกรณ์ให้น่าอยู่และเหมาะกับการเรียนมากขึ้น	23	6.41	64	17.83	87	24.23	72	20.06	46	12.81	67	18.66	2.28969	4
เพิ่มบรรยากาศและบริการทางวิชาการในหอพัก	1	0.28	5	1.39	19	5.29	18	5.01	41	11.42	275	76.60	0.4429	7
เพิ่มการดูแลความปลอดภัยของนักศึกษาและทรัพย์สินของนักศึกษา	19	5.29	97	27.02	88	24.51	76	21.17	33	9.19	46	12.81	2.5961	3
เพิ่มบทบาทของอาจารย์ที่ปรึกษาในการดูแลหอพัก	3	0.84	4	1.11	17	4.74	26	7.24	21	5.85	288	80.22	0.43175	8
ลดความแออัดของหอพักจัดนักศึกษาให้เหมาะสมกับขนาดและอุปกรณ์	26	7.24	110	30.64	76	21.17	61	16.99	36	10.03	50	13.93	2.66295	2
ส่งเสริมให้ออกชนสร้างหอพักหรือที่พักของนักศึกษารอบมหาวิทยาลัย	2	0.56	3	0.84	11	3.06	9	2.51	30	8.36	304	84.68	0.28691	9
ส่งเสริมการจัดกิจกรรมในหอพักเพื่อสร้างความเป็นผู้นำและสามัคคี	0	0.00	1	0.28	5	1.39	10	2.79	22	6.13	321	89.42	0.16992	10
ปรับหอพักนักศึกษาให้เป็นศูนย์ศึกษาและอาศัย(Living and Learning)	5	1.39	15	4.18	32	8.91	42	11.70	63	17.55	202	56.27	0.91365	5
ปรับปรุงการบริหารงานและบุคลากรในการดูแลหอพัก	6	1.67	11	3.06	14	3.90	38	10.58	59	16.43	231	64.35	0.69916	6

ค่าดัชนี = ((ความถี่ของความสำคัญลำดับ 1x5)+(ความถี่ของความสำคัญลำดับ 2x4)+(ความถี่ของความสำคัญลำดับที่ 3x3) + (ความถี่ของความสำคัญลำดับ 4x2)+(ความถี่ของความสำคัญลำดับ5x1))/จำนวนรวมของความถี่ทั้งหมด

4.4 ความคิดเห็นเกี่ยวกับการพัฒนาหอพักนักศึกษา โดยวิเคราะห์จากค่าคะแนนเฉลี่ย โดยสามารถนำมาจัดช่วงของค่าคะแนนเฉลี่ยได้ดังนี้

รายการ	ค่าคะแนนเฉลี่ย
1. มียามรักษาความปลอดภัย เพื่อดูแลทรัพย์สินและบุคคลภายนอก	3.65
2. ให้มีศูนย์ร้องเรียนเกี่ยวกับ ปัญหาที่พักอาศัย	3.43
3. ให้มีห้องฉุกเฉินในกรณีนักศึกษา มีปัญหาด้านที่พักอาศัย	3.37
4. ปรับปรุงกฎระเบียบข้อบังคับของหอพัก โดยมีนักศึกษาร่วมในการแก้ไข	3.28
5. ให้อาจารย์ที่ปรึกษาได้พบปะ ได้ถามความเป็นอยู่ของนักศึกษา	3.22
6. เพิ่มบทบาทของอาจารย์ที่ปรึกษา โดยมีกิจกรรมร่วมกับนักศึกษา	3.13
7. สร้างบรรยากาศทางวิชาการ ในหอพัก ให้มากขึ้น	3.11
8. นักศึกษามีส่วนร่วมในการดูแล ซ่อมแซม วัสดุอุปกรณ์ของใช้ส่วนรวม	3.09
9. มีการตรวจบัตรประจำตัว หรือประตูการ์ดแม่เหล็ก ในการเข้า-ออก จากหอพักเพื่อดูแลทรัพย์สินและบุคคลภายนอก	3.06
10. นักศึกษามีส่วนในการบริหารหอพักโดยมี อาจารย์ที่ปรึกษา เป็นผู้ดูแล	3.03
11. ให้นักศึกษาได้มีกิจกรรมสร้างสรรค์ เช่น กีฬา บำเพ็ญประโยชน์	2.96
12. ให้นักศึกษามีกิจกรรมทางวิชาการในหอพัก	2.90
13. มหาวิทยาลัย เข้าไปมีส่วน ดูแลหอพักเอกชน	2.82
14. เชิญวิทยากรที่มีความรู้มา บรรยายให้นักศึกษาในหอพัก	2.65
15. ส่งเสริมเอกชนสร้างหอพักหรือ ที่พักอาศัยสำหรับนักศึกษาของมหาวิทยาลัย	2.63

จะเห็นได้ว่า นักศึกษามีความเห็นชอบ ในการพัฒนาหอพักหรือที่พักอาศัยใน 10 รายการแรก ในระดับมาก ส่วนรายการที่เหลือมีความเห็นชอบในระดับ ปานกลางค่อนข้างมาก รายละเอียดตามตารางที่ 4.114

ตารางที่ 4.114 แสดงความเห็นชอบเกี่ยวกับการพัฒนาที่พักออาศัยของนักศึกษา

รายการ	ระดับความเห็นชอบ (ร้อยละ)				ค่าเฉลี่ย	ค่าเบี่ยงเบน มาตรฐาน
	มาก 4	ค่อนข้างมาก 3	ค่อนข้างน้อย 2	น้อย 1		
นักศึกษามีส่วนในการบริหารหอพัก โดยมีอาจารย์เป็นที่ปรึกษาดูแล	29.69	48.18	17.65	4.48	3.03	0.84
เพิ่มบทบาทของอาจารย์ที่ปรึกษา โดยให้มีกิจกรรมร่วมกับนักศึกษา	33.89	47.90	15.41	2.80	3.13	0.80
ให้นักศึกษามีกิจกรรมด้านวิชาการ	22.13	52.10	19.89	5.88	2.90	0.83
ปรับปรุงกฎระเบียบของหอพัก โดยมีนักศึกษาร่วมในการแก้ไข	42.58	46.50	7.56	3.36	3.28	0.78
สร้างบรรยากาศวิชาการในหอพัก ให้มากกว่าที่เป็นอยู่	38.10	40.06	16.81	5.04	3.11	0.89
ให้นักศึกษาร่วมกิจกรรมสร้างสรรค์ เช่น กีฬา บำเพ็ญประโยชน์	24.65	51.82	17.93	5.60	2.96	0.83
เชิญวิทยากรบรรยายให้นักศึกษา	20.45	35.29	33.05	11.20	2.65	0.95
ให้มีศูนย์ร้องเรียนเกี่ยวกับปัญหา ที่พักออาศัย	52.54	38.70	7.63	1.13	3.43	0.79
มหาวิทยาลัยเข้าไปดูแลหอพัก ของเอกชน	30.25	34.17	22.41	13.17	2.82	1.03
ส่งเสริมเอกชนสร้างหอพักรอบ มหาวิทยาลัยโดยสมัครใจ	20.79	37.36	25.84	16.01	2.63	1.01
ให้มีห้องฉุกเฉินในกรณีนักศึกษา มีปัญหาด้านที่พักออาศัย	51.26	37.54	8.12	3.08	3.37	0.80
นักศึกษามีส่วนในการดูแลซ่อม วัสดุอุปกรณ์ของใช้ส่วนรวม	35.01	43.98	16.25	4.76	3.09	0.86
มียามรักษาความปลอดภัย เพื่อดูแลทรัพย์สิน, บุคคลภายนอก	69.58	26.76	3.10	0.56	3.65	0.68
มีการตรวจบัตรประจำตัว, การ์ด แม่เหล็กเพื่อรักษาความปลอดภัย	40.62	31.65	20.45	7.28	3.06	0.97
ให้อาจารย์ที่ปรึกษาได้พบปะ ได้ตามความเป็นอยู่ของนักศึกษา	42.02	41.18	13.17	3.64	3.22	0.84

4.5 ความคิดเห็นในการให้เอกชนเข้ามาดำเนินการจัดทำหอพักให้นักศึกษา
นักศึกษามีความเห็นที่ ดี จำนวน ร้อยละ 49.58 ที่เห็นว่า ไม่ดี มีร้อยละ 48.19 ตามตารางที่
4.115

ตารางที่ 4.115 แสดงถึงความเห็นในการให้เอกชนเป็นผู้ดำเนินการในการจัดทำหอพัก

ความคิดเห็น	จำนวน	ร้อยละ
ดี	178	49.58
ไม่ดี	173	48.19
ไม่ระบุ	8	2.23
รวม	359	100.00

4.6 นักศึกษามีความเห็นที่ให้เอกชนเข้ามาดำเนินการจัดการทำหอพักให้
นักศึกษา จะเป็นกรณี มีสาเหตุมาจากเอกชนมีการบริการที่ดี สะดวกสบาย เป็นส่วนใหญ่ จำนวน
ร้อยละ 84.27 ตามตารางที่ 4.116

ตารางที่ 4.116 แสดงผลดีในการให้เอกชนจัดทำหอพักของมหาวิทยาลัย

เหตุผล	จำนวน	ร้อยละ
บริการดี มีความสะดวก สบาย	150	84.27
ประหยัดงบประมาณของมหาวิทยาลัย	17	9.55
อื่น ๆ	11	6.18
รวม	178	100.00

4.7 นักศึกษามีความเห็นว่าการให้เอกชนเข้ามาดำเนินการจัดทำหอพักให้
นักศึกษา นั้น ไม่ดี เป็นเพราะว่าถ้าเอกชนเข้ามาทำจะมีราคาแพงเป็นส่วนใหญ่ ร้อยละ 71.87
ตามตารางที่ 4.117

ตารางที่ 4.117 แสดงผลเสียในการให้เอกชนจัดทำหอพักของมหาวิทยาลัย

เหตุผล	จำนวน	ร้อยละ
ราคาแพง	140	81.87
เป็นหน้าที่ของมหาวิทยาลัย	24	14.04
อื่น ๆ	7	4.09
รวม	171	100.00

4.8 การยอมรับของนักศึกษาถ้ามีการทำหอพักนักศึกษาใหม่ เช่น จัดให้พัก โดยไม่แออัด มีวัสดุ อุปกรณ์ครบถ้วน ให้เอกชนเข้ามา ถ้าเป็นมีห้องน้ำในตัว มีสวัสดิการต่างๆเพิ่มขึ้น เป็นต้น แต่ราคาค่าห้องพักจะมีราคาแพงขึ้น นักศึกษาส่วนใหญ่ให้การยอมรับร้อยละ 74.93 ส่วนที่ไม่ยอมรับ ร้อยละ 24.79 ตัวแสดงในตารางที่ 4.118

ตารางที่ 4.118 แสดงการยอมรับของนักศึกษาถ้าการจัดทำหอพักใหม่มีบริการที่ดีให้กับนักศึกษา แต่จะทำให้ราคาห้องพักแพงขึ้นกว่าเดิม

การยอมรับ	จำนวน	ร้อยละ
ยอมรับ	269	74.93
ไม่ยอมรับ	89	24.79
ไม่ระบุ	1	0.28
รวม	359	100.00

4.9 การเลือกเข้าพักในหอพัก ตามข้อ 8 นักศึกษาส่วนใหญ่ระบุว่าเลือกเข้าพัก จำนวนร้อยละ 73.54 ส่วนที่ไม่เลือกมีจำนวนร้อยละ 26.18 ดังตารางที่ 4.119

ตารางที่ 4.119 แสดงการเลือกเข้าพักของนักศึกษาถ้าการจัดทำหอพักใหม่มีบริการที่ดีให้กับนักศึกษา แต่จะทำให้ราคาห้องพักแพงขึ้นกว่าเดิม

การยอมรับ	จำนวน	ร้อยละ
เลือก	264	73.54
ไม่เลือก	94	26.18
ไม่ระบุ	1	0.28
รวม	359	100.00

4.10 บริเวณที่เหมาะสมที่จะจัดสร้างหอพักใหม่ นักศึกษามีความเห็นว่างบบริเวณใกล้หอพักที่ 1-20 มีความเหมาะสมมากที่สุดร้อยละ 35.38 รองลงไปเป็นบริเวณใกล้หอพักที่ 23-25 จำนวนร้อยละ 25.35 เมื่อพิจารณาตามเพศก็ยังมีความเห็นเช่นเดียวกันคือ ทั้งนักศึกษาชายและนักศึกษาหญิง มีความเห็นว่าบริเวณหอพักที่ 1-20 มีความเหมาะสมมากที่สุด ตามด้วยบริเวณหอพักที่ 23-25 ซึ่งกับบริเวณหอพักเดิมทั้ง 2 บริเวณแต่ถ้าเป็นบริเวณอื่น ๆ นอกจากบริเวณหอพักเดิมแล้ว บริเวณถ้าหมดดินแดนเป็นบริเวณที่นักศึกษาเห็นว่ามีความเหมาะสมมากที่สุด ตามตารางที่ 4.120, 4.121 และ 4.122

ตารางที่ 4.120 แสดงบริเวณที่เหมาะสมในการจัดสร้างหอพักใหม่ของมหาวิทยาลัย

บริเวณ	จำนวน	ร้อยละ
ใกล้หอ 1 - 20	127	35.38
ด้านสี่ฐาน	28	7.80
ใกล้ศูนย์แพทย์	34	9.47
บริเวณใกล้หอ 21 - 26	91	25.35
ด้านมอดินแดง	46	12.81
ใกล้สำนักอธิการบดี	31	8.64
ไม่ระบุ	2	0.56
รวม	359	100.00

ตารางที่ 4.121 แสดงบริเวณที่เหมาะสมในการจัดสร้างหอพักใหม่ของนักศึกษาชาย

บริเวณ	จำนวน	ร้อยละ
ใกล้หอ 1 - 20	65	36.93
ด้านสี่ฐาน	15	8.52
ใกล้ศูนย์แพทย์	16	9.09
บริเวณใกล้หอ 21 - 26	40	22.73
ด้านมอดินแดง	25	14.20
ใกล้สำนักอธิการบดี	14	7.95
ไม่ระบุ	1	0.57
รวม	176	100.00

ตารางที่ 4.122 แสดงบริเวณที่เหมาะสมในการจัดสร้างหอพักใหม่ของนักศึกษาหญิง

บริเวณ	จำนวน	ร้อยละ
ใกล้หอ 1 - 10	62	33.88
ด้านสี่ฐาน	13	7.10
ใกล้ศูนย์แพทย์	18	9.84
บริเวณใกล้หอ 21 - 26	51	27.87
ด้านมอดินแดง	21	11.48
ใกล้สำนักอธิการบดี	17	9.29
ไม่ระบุ	1	0.55
รวม	183	100.00

4.11 ความคิดเห็นของนักศึกษาเกี่ยวกับการจัดนักศึกษาเข้าพักในหอพัก ได้ 100% โดยนักศึกษาส่วนใหญ่ระบุว่าเห็นด้วยอย่างยิ่งร้อยละ 66.02 รองลงไประบุว่า เห็นด้วย ร้อยละ 22.56 รวมผู้ที่เห็นด้วยและเห็นด้วยอย่างยิ่ง เป็นจำนวนร้อยละ 88.58 โดยมีค่า คะแนนเฉลี่ยเท่ากับ 1.47 แสดงว่านักศึกษามีความเห็นด้วยอย่างยิ่งที่จะให้มีการจัดนักศึกษาเข้า พักในหอพัก 100% ตามตารางที่ 4.123

ตารางที่ 4.123 ความคิดเห็นของนักศึกษาถึงการจัดนักศึกษาเข้าพักในหอพักมหาวิทยาลัย 100%

ความคิดเห็น	จำนวน	ร้อยละ	คะแนน	ค่าคะแนน
เห็นด้วยอย่างยิ่ง	237	66.02	2	474
เห็นด้วย	81	22.56	1	81
ไม่มีความเห็น	19	5.29	0	0
ไม่เห็นด้วย	17	4.74	-1	-17
ไม่เห็นด้วยอย่างยิ่ง	5	1.39	-2	-10
รวม	359	100.00		528
			ค่าเฉลี่ย	1.47

4.12 ความคิดเห็นของนักศึกษา ในการจัดให้นักศึกษาที่มีฐานะยากจน สามารถเข้าพักอาศัยในหอพักของมหาวิทยาลัยได้ก่อน ส่วนใหญ่ระบุว่าเห็นด้วยร้อยละ 37.33 รอง ลงไประบุว่าเห็นด้วยอย่างยิ่งร้อยละ 32.59 รวมผู้เห็นด้วยและเห็นด้วยอย่างยิ่งมีจำนวนร้อยละ 69.92 และมีค่าคะแนนเฉลี่ยเท่ากับ 0.88 แสดงว่านักศึกษาเห็นด้วยที่ให้นักศึกษาที่มีฐานะยากจน ได้เข้าพักอาศัยในหอพักของมหาวิทยาลัยไว้ก่อน ตามตารางที่ 4.124

ตารางที่ 4.124 แสดงความคิดเห็นของนักศึกษา ถึงการจัดให้นักศึกษาที่มีฐานะยากจนมีสิทธิ์เข้าพัก ในหอพักของมหาวิทยาลัยได้ก่อน

ความคิดเห็น	จำนวน	ร้อยละ	คะแนน	ค่าคะแนน
เห็นด้วยอย่างยิ่ง	117	32.59	2	234
เห็นด้วย	134	37.33	1	134
ไม่มีความเห็น	63	17.55	0	0
ไม่เห็นด้วย	37	10.31	-1	-37
ไม่เห็นด้วยเป็นอย่างยิ่ง	8	2.23	-2	-16
รวม	359	100.00		315
			ค่าเฉลี่ย	0.88

4.13 ความคิดเห็นของนักศึกษาเกี่ยวกับการขึ้นราคาค่าหอพักในบางส่วน หรือทั้งหมด เพื่อนำรายได้มาพัฒนาหรือปรับปรุงหอพักให้น่าอยู่อาศัยมากขึ้น ส่วนใหญ่ระบุว่าเห็นด้วยร้อยละ 35.65 รองลงไประบุว่าไม่เห็นด้วยอย่างยิ่งมีจำนวนร้อยละ 20.33 รวมผู้ที่เห็นด้วยและเห็นด้วยอย่างยิ่งมีจำนวนร้อยละ 53.76 และรวมผู้ที่ไม่เห็นด้วยและไม่เห็นด้วยอย่างยิ่งมีจำนวนร้อยละ 35.09 และมีค่าคะแนนเฉลี่ยเท่ากับ 0.16 ตามตารางที่ 4.125

ตารางที่ 4.125 แสดงความคิดเห็นของนักศึกษาหากมีการขึ้นราคาค่าหอพักในบางส่วน หรือทั้งหมด เพื่อนำรายได้มาพัฒนา หรือปรับปรุงหอพักให้น่าอยู่มากขึ้น

ความคิดเห็น	จำนวน	ร้อยละ	คะแนน	ค่าคะแนน
เห็นด้วยอย่างยิ่ง	65	18.11	2	130
เห็นด้วย	128	35.65	1	128
ไม่มีความเห็น	40	11.14	0	0
ไม่เห็นด้วย	53	14.76	-1	-53
ไม่เห็นด้วยเป็นอย่างยิ่ง	73	20.33	-2	-146
รวม	359	100.00		59
			ค่าเฉลี่ย	0.16

4.14 ความพึงพอใจของนักศึกษาที่มีต่อการบริหารงานหอพักนักศึกษาของมหาวิทยาลัย ซึ่งวิเคราะห์จากค่าคะแนนเฉลี่ยพบว่า มีค่าคะแนนเฉลี่ยเท่ากับ 1.86 แสดงว่าความพึงพอใจของนักศึกษาที่มีต่อการบริหารงานหอพักของมหาวิทยาลัยอยู่ในระดับน้อยดังตารางที่ 4.126

ตารางที่ 4.126 แสดงความพึงพอใจกับการบริหารงานหอพักของทางมหาวิทยาลัย

ระดับความพึงพอใจ (ร้อยละ)				ค่าเฉลี่ย	ค่าเบี่ยงเบนมาตรฐาน
มาก	ค่อนข้างมาก	ค่อนข้างน้อย	น้อย		
4	3	2	1	1.86	0.71
1.12	15.36	52.23	31.28		