



บรรณานุกรม

กรมพระยาคำรงราชานุภาพ, สมเด็จพระเจ้าบรมวงศ์เธอ สาส์นสมเด็จ เล่มที่ 6
โรงพิมพ์คุรุสภา, 2504.

ขจิตภัย บุรุษพัฒน์, ชนกลุ่มน้อยในไทยกับความมั่นคงของชาติ. กรุงเทพฯ : แพรวทิทยา,
2526.

ข้อบังคับชมรมไทยพวนอำเภอบ้านหมี่, 2527.

คำบอกกล่าวของนายกรด อ่อนละมัย (อดีตกำนันตำบลหินปัก) : ประวัติศาสตร์ไทยพวน,
สังสรรค์ไทยพวนครั้งที่ 5, 15 กุมภาพันธ์ 2529.

เจริญ อินทรเกษม. สารานุกรมไทยฉบับราชบัณฑิตยสถาน เล่มที่ 10. 2515-2516.

เจอรี่ เกนีย์ และ ชีระพันธ์ ล. ทองคำ. แผนที่ภาษาในประเทศไทย. กรุงเทพ-
มหานคร : โครงการวิจัยภาษาไทยและภาษาพื้นเมืองถิ่นต่าง ๆ สถาบันศูนย์
ภาษาอังกฤษทบวงมหาวิทยาลัย, 2520.

ชัชวาลย์ สุคันธวิภัติ. ไทยพวน. อัญญาการพิมพ์, 2503.

ไซเคน ฟาเคน, อีริค. ชาติพันธุ์วิทยา : ว่าด้วยชนชาติเผ่าต่าง ๆ ในประเทศไทย.
กรุงเทพมหานคร : กรมการสนเทศ กระทรวงเศรษฐกิจ, 2493.

ถวิล เกษรราช. ประวัติผู้ไทย. (พระนคร : กรุงเทพมหานคร, 2512).

ทัศนัย อารมย์สุข. การศึกษาเปรียบเทียบเสียงของคำภาษาพวนกับภาษาไทยมาตรฐาน.
วิทยานิพนธ์การศึกษามหาบัณฑิต : มหาวิทยาลัยศรีนครินทรวิโรฒ ประสานมิตร,
2521.

ทิพากรวงศ์, เจ้าพระยา. พระราชพงศาวดารกรุงรัตนโกสินทร์ เล่ม 1. พระนคร :
โรงพิมพ์คุรุสภา, 2504.

เทพสตรี, วิทยาลัยครู. ลพบุรี. บพิธการพิมพ์, 2522.

บ้านหมี่, สำนักงานการประถมศึกษาอำเภอ, การวิจัยและวางแผนเพื่อพัฒนาการศึกษา

อำเภอบ้านหมี่ จังหวัดลพบุรี ปีการศึกษา 2524-2528. เอกสารพิมพ์ดีด อัดสำเนา,
2528.

บุญช่วย ศรีสวัสดิ์. ราชอาณาจักรลาว. สำนักพิมพ์ก้าวหน้า, 2503.

ประจักษ์ เข้มมุกด์. การผสมกลมกลืนทางวัฒนธรรมของลาวพวนกับวัฒนธรรมไทย.

วิทยานิพนธ์ปริญาโทภาคศึกษาศาสตร์ ภาควิชาพัฒนาการสังคม บัณฑิตวิทยาลัย มหาวิทยาลัยเกษตรศาสตร์, 2521.

ประจักษ์กัลปาคาม, กรมหลวง. ประชุมพงศาวดารฉบับครูสภา เล่ม 46. โรงพิมพ์ครูสภา, 2506.

บ้านหมี่, สำนักงานการประถมศึกษาอำเภอ. ประชากรศึกษาระดับประถมศึกษา. เอกสารพิมพ์ดีดอัดสำเนา, 2526.

ศิลปากร, กรม. ประชุมพงศาวดาร ฉบับครูสภา เล่ม 2. โรงพิมพ์ครูสภา, 2506.

กรมพระยาดำรงราชานุภาพ, ประชุมพงศาวดาร เล่มที่ 4. โรงพิมพ์ครูสภา, 2506.

ศิลปากร, กรม. ประชุมพงศาวดารฉบับครูสภา เล่ม 9. โรงพิมพ์ครูสภา, 2506.

_____. ประชุมพงศาวดาร ฉบับครูสภา เล่ม 44. โรงพิมพ์ครูสภา, 2512.

_____. ประวัติเจ้าพระยาสุรศักดิ์มนตรี เล่ม 2. พิมพ์ครั้งที่ 1 กรุงเทพมหานคร : องค์การค้าครูสภา, 2504.

เผด็จ บุญหนุน. ประวัติศาสตร์พวน. เอกสารพิมพ์อัดสำเนาไทยพวนบ้านหมี่.

_____. พงศาวดารรัชกาลที่ 1. โรงพิมพ์ครูสภา, 2503.

พจนานุกรมฉบับราชบัณฑิตยสถาน พ.ศ.2524. พิมพ์ครั้งที่ 3. กรุงเทพมหานคร : อักษรเจริญทัศน์, 2530.

พจนานุกรมศัพท์สังคมวิทยา อังกฤษ-ไทย ฉบับราชบัณฑิตยสถาน. กรุงเทพมหานคร : ราชบัณฑิตยสถาน, 2524.

พระธรรมมหาวีรานุวัตร. เชียงขวางถิ่นดั้งเดิมชาวพวน. ไทยพวนสังสรรค์ 23 กุมภาพันธ์ 2523.

ศิลปากร, กรม. พระราชพงศาวดาร รัชกาลที่ 3 เล่ม 1. 2504.

มาเซิล ดัลเซ่ และ ไพทอรี่ คัสเซ่. ปัญหาการเมืองชนเชื้อชาติเผ่าไทยในเอเชีย
เวียตนาม พม่า จีน. โรงพิมพ์ดวงกมล, 2519.

- ถวิล เกษรราช. ประวัติผู้ไทย. (พระนคร : กรุงเทพมหานครพิมพ์, 2512).
- ลพบุรี, จังหวัด. รายงานกิจการจังหวัดลพบุรี พ.ศ.2502-2503. (พระนคร : โรงพิมพ์เสียงเชิงจงเจริญ, 2505).
- วินัย คุรุวรรณพัฒน์. ทัศนะของคนไทยใน 4 จังหวัดภาคใต้. เอกสารวิชาการของสถาบันเอเชียฉบับที่ 6 (มีนาคม 2523), หน้า 244-247.
- ศิลปากร, กรม. ประชุมพงศาวดาร เล่ม 2 (พงศาวดารล้านช้าง), โรงพิมพ์คุรุสภา, 2506.
- _____. ประวัติเจ้าพระยาสุรศักดิ์มนตรี เล่ม 4 พิมพ์ครั้งที่ 1 กรุงเทพมหานคร : องค์การคำคุรุสภา, 2504.
- _____. พระราชพงศาวดารเมืองหลวงพระบาง. โรงพิมพ์คุรุสภา, 2507.
- _____. พระราชพงศาวดารรัชกาลที่ 1. โรงพิมพ์คุรุสภา, 2403.
- สนาน เลี้ยวถนอม. ภาคผนวกพจนานุกรมไทยพวน. (ม.ป.ท., ม.ป.ป.).
- อมรา พงศาพิชญ์. ปัญหาบูรณาการในสังคมไทย. เอกสารเสนอในการประชุมทางวิชาการ "ยุทธศาสตร์ของไทยกับความมั่นคงในเอเชียตะวันออกเฉียงใต้ในศตวรรษหน้า." กรุงเทพมหานคร : 20-21 พฤษภาคม 2530.
- อารง สุทธาศาสน์. ปัญหาความขัดแย้งในสี่จังหวัดภาคใต้. (กรุงเทพมหานคร : สำนักพิมพ์พิทักษ์ประชา, 2519), หน้า 202-208.
- _____. ปฏิบัติการวิจัยสังคมศาสตร์. กรุงเทพมหานคร : เจ้าพระยาการพิมพ์, 2527, หน้า 207-208.
- อุทัยวรรณ ดันทอง. วิเคราะห์การเปลี่ยนแปลงการใช้ค่าของคนสามระดับอายุในชาวพวน. วิทยานิพนธ์ศิลปศาสตรมหาบัณฑิต บัณฑิตวิทยาลัย มหาวิทยาลัยกรมศิลปากร, 2526.

Bibliography

Books

- Amara Pongsapich. Intergration Problem in the Thai Sociology.
Bangkok : Paper presented at the Technical Conference on
Thailand's National Strategy and Southeast Asian Security
in the Next Decade. (20-21 May 1987).
- Barbara and Leon Howell. Southeast Asian Speak Out. (New York :
Friendship Press, 1975).
- Indira Barua. The Tais of Assam : Some Aspect of Identity
consciousness. Bangkok : presented at the International
Conference on Thai Studies. (22-24 August 1984).
- Jumsai, Manich. History of Lao. Bangkok : Chalermnit, (second
edition, revised and enlarged), 1971.
- Laired, Charlton. Webster's New World Thesaurus. The World
Publishing Company : New York and Cleveland. 1971.
- Lebar, Frank M. Hickey, Gerald C., and Musgrave, John K., Ethnic
groups of Mainland Southeast Asia. (New Haven : Human
Relations Area File Press, 1964).
- Marwin, J. Brown. From Ancient Thai to Modern Dialects. Bangkok :
Social Science Associate Press of Thailand, 1965.
- Moynihan, Daniel P. and Nathan Glazer, Beyond the Melting Pot : The
Negroes, Puerto Ricans, Jews, Italians, and Irish of New
York City. rev. ed., (Cambridge, Mass : M.I.T. Press, 1970).
- Scidenfaden, Erik. The Thai People. (Bangkok : The Saim Society,
1967).

Smuckarn, Snit. Peasantry and Modernization : A Study of the Phueun
in Cultural Thailand. Unpublished Ph.D.Dissertation.

Hanolulu, Hawaii : University of Hawaii, 1972.

Ton Loong Hoc. The State and Economic Distritution in Malaysia.

(Singapore : Institute of Southeast Asian Studies, 1982).

Weber, Max. Basic Concepts in Sociology. New York : The Citadel
Press, 1962.

ה. הכנת תוכנית.

แบบสอบถามเกี่ยวกับความสำคัญในเอกลักษณ์ด้านต่าง ๆ ของลาวพวน

ศึกษากรณี : ชาวพวนในอำเภอบ้านหมี่ จังหวัดลพบุรี

วันที่สัมภาษณ์ วันที่ เดือน.....พ.ศ.....

ชื่อผู้ให้สัมภาษณ์ (นาย,นางสาว, นาง).....นามสกุล.....

เพศ ชาย หญิง

ที่อยู่ บ้านเลขที่.....หมู่ที่.....ตำบล.....

อำเภอ.....จังหวัด.....

ตอนที่ 1

โปรดกาเครื่องหมายถูก (✓) ลงหน้าช่องว่างหน้าข้อความที่เกี่ยวข้องกับท่าน

1. เพศ
 - () ชาย
 - () หญิง
2. อายุ
 - () มากกว่า 15 ปีบริบูรณ์
 - () 15 - 20 ปี
 - () 21 - 25 ปี
 - () 26 - 29 ปี
 - () 30 - 35 ปี
 - () 36 - 40 ปี
 - () 41 - 50 ปี
 - () 51 ปีขึ้นไป
3. การศึกษา
 - () ไม่ได้เรียนหนังสือ
 - () คำกว่าชั้น ป.4 หรือเทียบเท่า
 - () จบชั้น ป.4 - ป.7 หรือเทียบเท่า
 - () จบชั้น มศ.3 หรือ ม.3 หรือเทียบเท่า
 - () จบชั้น มศ.5 หรือ ม.6 หรือเทียบเท่า

- () จบอนุปริญญา
 () จบปริญญาตรี
 () สูงกว่าปริญญาตรี
 () อื่น ๆ

4. เมื่อหมู่บ้านของท่านมีงานที่เกี่ยวข้องกับประเพณีต่าง ๆ ดังต่อไปนี้ ท่านเข้าไปมีส่วนร่วม
 บ่อยครั้งเพียงใด

4.1 ก. เข้าไปช่วยงานประเพณีทอดกฐิน, ทอดผ้าป่า บ่อยครั้งเพียงใด

- () ไม่เคยเข้าไปช่วยงาน
 () เข้าไปช่วยงานบ้างเป็นครั้งคราว
 () เข้าช่วยงานบ่อยแต่ไม่ประจำ
 () เข้าไปช่วยงานเป็นประจำทุกปี

ข. เข้าไปดู/ฟัง งานประเพณีทอดกฐิน, ทอดผ้าป่า บ่อยครั้งเพียงใด

- () ไม่เคยเข้าไปดู/ฟัง
 () เข้าไปดู/ฟังเป็นครั้งคราว
 () เข้าไปดู/ฟังบ่อยครั้งแต่ไม่ประจำทุกปี
 () เข้าไปดู/ฟังประจำทุกปี

4.2 ก. เข้าไปช่วยงานประเพณีบุญมหาชาติ บ่อยครั้งเพียงใด

- () ไม่เคยเข้าไปช่วยงาน
 () เข้าไปช่วยงานบ้างเป็นครั้งคราว
 () เข้าไปช่วยงานบ่อยแต่ไม่ประจำทุกปี
 () เข้าไปช่วยงานเป็นประจำทุกปี

ข. เข้าไปดู/ฟังงานประเพณีบุญมหาชาติ บ่อยครั้งเพียงใด

- () ไม่เคยเข้าไปดู/ฟัง
 () เข้าไปดู/ฟังเป็นครั้งคราว
 () เข้าไปดู/ฟังบ่อยครั้งแต่ไม่ประจำทุกปี
 () เข้าไปดู/ฟังเป็นประจำทุกปี

4.3 ก. เข้าไปช่วยงานประเพณีกวนข้าวทิพย์ บ่อยครั้งเพียงใด

- () ไม่เคยเข้าไปช่วยงาน
- () เข้าไปช่วยงานบ้าง เป็นครั้งคราว
- () เข้าไปช่วยงานบ่อยแต่ไม่ประจำทุกปี
- () เข้าไปช่วยงานเป็นประจำทุกปี

ข. เข้าไปดู/ฟังงานประเพณีกวนข้าวทิพย์ บ่อยครั้งเพียงใด

- () ไม่เคยเข้าไปดู/ฟัง
- () เข้าไปดู/ฟัง เป็นครั้งคราว
- () เข้าไปดู/ฟังบ่อยครั้งแต่ไม่ประจำทุกปี
- () เข้าไปดู/ฟังเป็นประจำทุกปี

4.4 ก. เข้าไปช่วยงานประเพณีสงกรานต์ บ่อยครั้งเพียงใด

- () ไม่เคยเข้าไปช่วยงาน
- () เข้าไปช่วยงานบ้าง เป็นครั้งคราว
- () เข้าไปช่วยงานบ่อยครั้งแต่ไม่ประจำทุกปี
- () เข้าไปช่วยงานเป็นประจำทุกปี

ข. เข้าไปดู/ฟังประเพณีสงกรานต์ บ่อยครั้งเพียงใด

- () ไม่เคยเข้าไปดู/ฟัง
- () เข้าไปดู/ฟังบ้าง เป็นครั้งคราว
- () เข้าไปดู/ฟังบ่อยครั้งแต่ไม่ประจำทุกปี
- () เข้าไปดู/ฟังประจำทุกปี

4.5 ก. งานประเพณีอื่น ๆ นอกเหนือจากที่กล่าวข้างต้น ท่านเข้าไปช่วยงาน
บ่อยครั้งเพียงใด

- () ไม่เคยเข้าไปช่วยงาน ระบุประเพณี.....
- () เข้าไปช่วยงานบ้าง เป็นครั้งคราว ระบุประเพณี.....
- () เข้าไปช่วยงานบ่อยครั้งแต่ไม่ประจำทุกปี ระบุประเพณี.....
- () เข้าไปช่วยงานประจำทุกปี ระบุประเพณี.....

ข. งานประเพณีอื่น ๆ นอกเหนือจากที่กล่าวข้างต้น ท่านเข้าไปดู/ฟัง
บ่อยครั้งเพียงใด

- () ไม่เคยเข้าไปดู/ฟัง ระบุประเพณี.....
- () เข้าไปดู/ฟังบ้าง เป็นครั้งคราว ระบุประเพณี.....
- () เข้าไปดู/ฟังบ่อยครั้งแต่ไม่ประจำทุกปี ระบุประเพณี.....
- () เข้าไปดู/ฟัง เป็นประจำทุกปี ระบุประเพณี.....

5. ท่านมีความรู้สึกอย่างไร กับการที่คนทวนก็ต้องอนุรักษ์ภาษาทวนเอาไว้

- () เห็นด้วยอย่างยิ่ง () เห็นด้วย
- () เฉย ๆ () ไม่เห็นด้วย
- () ไม่เห็นด้วยอย่างยิ่ง

6. ท่านมีความรู้สึกอย่างไร กับการที่คนในหมู่บ้านของท่านยังคงรักษาวัฒนธรรมประเพณีที่ดีงาม
ของชาวทวนเอาไว้

- () เห็นด้วยอย่างยิ่ง () เห็นด้วย
- () เฉย ๆ () ไม่เห็นด้วย
- () ไม่เห็นด้วยอย่างยิ่ง

7. ท่านมีความรู้สึกอย่างไร ต่อการประกอบพิธีกรรมต่าง ๆ ที่เป็นการยกย่องและระลึกถึง
บรรพบุรุษของชาวทวนในหมู่บ้านของท่าน

- () เห็นด้วยอย่างยิ่ง () เห็นด้วย
- () เฉย ๆ () ไม่เห็นด้วย
- () ไม่เห็นด้วยอย่างยิ่ง

8. ท่านได้เคยมีการพูดคุย เกี่ยวกับ เรื่องราวของชาวทวนที่อยู่ในจังหวัดอื่น และที่อยู่ใน
อำเภอบ้านหมี่ กับเพื่อนบ้านของท่านหรือไม่

- () ประจำ
- () เป็นบางครั้ง
- () ไม่เคย

9. ท่านติดตามข่าวสาร เกี่ยวกับความเป็นไปของชาวทวนหรือไม่

- () ประจำ
- () เป็นบางครั้ง
- () ไม่เคย

10. ท่านมีส่วนเกี่ยวข้องในการจัดงานของหมู่บ้าน มากน้อยเพียงใด

- () เกี่ยวข้องประจำ
- () เกี่ยวข้องเป็นบางโอกาส
- () ไม่เคยเข้าไปเกี่ยวข้องเลย

ตอนที่ 2

โปรดกาเครื่องหมายถูก (✓) ลงหน้าช่องว่างหน้าข้อความที่มีส่วนเกี่ยวข้องกับท่าน

1. บรรพบุรุษของท่าน เป็นคนพวนหรือไม่

- | | | | | |
|-------|-----|------|-----|---------|
| ปู่ | () | เป็น | () | ไม่เป็น |
| ย่า | () | เป็น | () | ไม่เป็น |
| ตา | () | เป็น | () | ไม่เป็น |
| ยาย | () | เป็น | () | ไม่เป็น |
| บิดา | () | เป็น | () | ไม่เป็น |
| มารดา | () | เป็น | () | ไม่เป็น |

2. เพื่อนสนิทของท่านส่วนมาก เป็นคน

- | | | | |
|-----|-----|-----|----------------------|
| () | พวน | () | ไทยและพวนพอ ๆ กัน |
| () | ไทย | () | อื่น ๆ โปรดระบุ..... |

3. ท่านอาศัยอยู่ในหมู่บ้านแห่งนี้มาเป็นเวลานานเท่าใด

- | | | | |
|-----|--------------------------------|-----|-------------|
| () | ตั้งแต่เกิดและอยู่มาจนปัจจุบัน | () | 0 - 10 ปี |
| () | 11 - 20 ปี | () | 21 ปีขึ้นไป |

4. ท่านได้เข้าเป็นสมาชิกของชมรมไทยพวนหรือไม่

- | | | | |
|-----|------|-----|---------|
| () | เป็น | () | ไม่เป็น |
|-----|------|-----|---------|

5. ท่านเคยเข้าร่วมงานสังสรรค์ไทยพวนหรือไม่

- | | | | |
|-----|-----|-----|--------|
| () | เคย | () | ไม่เคย |
|-----|-----|-----|--------|

6. ถ้าท่านเคยเข้าร่วมงานสังสรรค์ไทยพวน ท่านสนใจในกิจกรรมอะไรบ้าง ที่ทางชมรมไทยพวนจัดขึ้นมา ระบุกิจกรรมที่ชอบ.....

.....

7. ท่านเคยเดินทางออกนอกชุมชนไปจังหวัดอื่นหรือไม่

- | | |
|-----|---|
| () | ไม่เคยเดินทางไปไหนเลย |
| () | ไปบ้าง เป็นครั้งคราว (ไม่เกิน 5 ครั้ง/ปี) |
| () | ไปบ่อยแต่ไม่ประจำ (5 - 9 ครั้ง/ปี) |
| () | ไปประจำ (กว่า 10 ครั้ง/ปี) |

ตอนที่ 3

โปรดกรณเครื่องหมายถูก () ลงในช่องว่างทางขวามือ ตามความคิดเห็นของท่านว่าเห็นด้วยกับข้อความนั้น ๆ มากน้อยเพียงใด

	เห็นด้วย อย่างยิ่ง	เห็นด้วย	เฉย ๆ	ไม่เห็น ด้วย	ไม่เห็นด้วย อย่างยิ่ง
1. คนที่มีพ่อแม่ เป็นลาวพวนควรพูดภาษา พวนได้	()	()	()	()	()
2. ลาวพวนที่อยู่ในท้องถิ่นเดียวกัน เมื่อ พบกันควรทักทายกันด้วยภาษาพวน	()	()	()	()	()
3. ในหมู่คนมากมายไม่ควรทักทายกัน ด้วยภาษาพวน	()	()	()	()	()
4. เมื่ออยู่ในครอบครัวควรพูดภาษาพวน กับสมาชิกในครอบครัว	()	()	()	()	()
5. ในครอบครัวเดียวกันไม่จำเป็นต้อง พูดภาษาพวน พูดภาษาไทยดีกว่า	()	()	()	()	()
6. คนที่เข้า เป็นสมาชิกของชมรมไทยพวน ควรจะเป็นลาวพวนและใช้ภาษาพวน ในการสนทนาและทักทาย	()	()	()	()	()
7. ในการแต่งงาน ลาวพวนควรจะแต่ง งานในกลุ่มชาวพวนด้วยกันเอง	()	()	()	()	()
8. การรักษาไว้ซึ่งประเพณีที่ดั้งเดิมของ ลาวพวน เป็นสิ่งจำเป็นสำหรับลาวพวน และลูกหลานพวนรุ่นหลัง	()	()	()	()	()
9. ในการปลูกสร้างบ้านเรือนอยู่อาศัย ไม่จำเป็นต้องหาฤกษ์ห้ายามตาม ประเพณีการปลูกบ้านของลาวพวน	()	()	()	()	()

	เห็นด้วย อย่างยิ่ง	เห็นด้วย	เฉย ๆ	ไม่เห็น ด้วย	ไม่เห็นด้วย อย่างยิ่ง
10. อาชีพทอผ้ามีคหมี เป็นอาชีพที่ควรจ รักษาไว้สำหรับลูกหลานลาวพวน	()	()	()	()	()
11. ลาวพวนไม่จำเป็นจะต้องอบรมเลี้ยงดู ลูกหลานตามแบบของลาวพวนอีกแล้ว	()	()	()	()	()
12. ลาวพวนควรอบรมและสั่งสอนให้ลูก หลานได้รู้จักประเพณีที่ดั้งเดิมของ ลาวพวน	()	()	()	()	()
13. ลาวพวนควรจะเล่าถึงสาเหตุของ การมาตั้งถิ่นฐานในอำเภอบ้านหมี่ ให้ลูกหลานทราบ	()	()	()	()	()
14. เกิดเป็นลาวพวนควรจะยกย่อง บรรพบุรุษลาวพวน	()	()	()	()	()
15. พ่อแม่ควรจะเล่าให้ลูกหลานฟัง ถึงความยากลำบากในการมา ตั้งถิ่นฐานของบรรพบุรุษ	()	()	()	()	()
16. ในหมู่บ้านของลาวพวนไม่จำเป็น ต้องมีสัญลักษณ์ที่แสดงถึงการยกย่อง บรรพบุรุษลาวพวน	()	()	()	()	()
17. เมื่อมาอยู่ในประเทศไทย มีสัญชาติ ไทย ลาวพวนไม่จำเป็นต้องทราบ แหล่งที่มาของพวกตน	()	()	()	()	()

ตอนที่ 4

โปรดกาเครื่องหมายถูก (✓) หน้าข้อความต่อไปนี้ เมื่อท่านได้ปฏิบัติตามข้อความดังกล่าว

1. ท่านใช้ภาษาพูดกับคนในครอบครัวบ่อยครั้งเพียงใด

- () ประจำทุกวัน () นาน ๆ ครั้ง
() ไม่เคยพูดเลย

2. เมื่อท่านพบลาวพวนที่อยู่ต่างถิ่น ท่านใช้ภาษาพวนในการได้ตอบสนองบ้างบ่อยครั้งเพียงใด

- () บ่อยครั้งเป็นประจำ () เป็นบางครั้ง
() ไม่เคยพูดเลย

3. ท่านทำอะไรถ้าลูกหลานของท่านพูดภาษาพวนไม่ได้

- () สั่งสอนให้พูดภาษาพวน () เสียใจเป็นบางครั้ง
() เฉย ๆ

4. ในการทักทายสนทนากับลาวพวนในหมู่บ้านของท่าน ท่านพูดภาษาพวนบ่อยครั้งเพียงใด

- () เป็นประจำ () เป็นบางครั้ง
() ไม่เคยพูดเลย

5. ท่านทำอะไร เมื่อถูกเรียกว่า "ลาว" หรือ "เสี้ยว"

- () โกรธอย่างมาก () ไม่ค่อยพอใจในบางครั้ง
() เฉย ๆ ใครจะเรียกอย่างไรก็ได้

6. ปู่ ย่า ตา ยาย หรือ บิดา มารดาของท่านเคยเล่าเรื่องราวที่เกี่ยวกับลาวพวนให้ท่านฟังบ่อยครั้งเพียงใด

- () บ่อยครั้งที่มีโอกาส () นาน ๆ ครั้ง
() ไม่เคยเล่า

7. ท่านสนใจเรื่องราวความเป็นมาของลาวพวนที่มาตั้งถิ่นฐานในชุมชนของท่านเพียงใด

- () สนใจมาก () ค่อนข้างสนใจในบางโอกาส
() เฉย ๆ เมื่อมีคนมาพูดถึงหรือเล่าให้ฟังก็ฟัง

8. ท่านคิดว่าท่านเป็นสาวหวานที่ดีหรือ เปล่า
- () บ่อย ๆ ครั้ง () บางครั้ง
() ไม่เคยคิด
9. ญาติพี่น้องของท่าน เข้าพิธีแต่งงานกับสาวหวานด้วยกันเองทุกคนหรือไม่
- () ทุกคน () เป็นบางคน เท่านั้น
() ไม่มีใครแต่งงานกับสาวหวานเลย
10. ครอบครัวของท่านทำงานบุญฟ้า บ่อยครั้งเพียงใด
- () เป็นประจำทุกปี () เป็นบางปีแล้วแต่โอกาส
() ไม่เคยทำเลย
11. ในครอบครัวของท่านจัดให้มีงานประเพณีใส่กระจาด ทุกปีหรือไม่
- () มีประจำทุกปี () เป็นบางปีแล้วแต่โอกาส
() ไม่มีงานนี้แล้วในหมู่บ้าน
12. เมื่อหมู่บ้านของท่านมีงานบุญกลางบ้าน ท่านไปทำบุญทุกปีหรือไม่
- () ไปทำเป็นประจำทุกปี () ไปทำเป็นบางปีแล้วแต่โอกาส
() ไม่มีงานนี้แล้วในหมู่บ้าน
13. ครอบครัวของท่านยังคงใช้ "วิธีทิ้งข้าว" กับลูกขนาดเล็กที่ร้องไห้ไม่ยอมหยุดอยู่หรือไม่
- () ยังใช้อยู่กับทุกคน () แล้วแต่โอกาส
() ไม่เคยใช้เลย
14. ครอบครัวของท่านยังคงมี "วิธีเรียกขวัญและสู้ขวัญ" สำหรับลูกหลานที่หยุดกินนมแล้วอยู่หรือไม่
- () ยังคงมีอยู่ () แล้วแต่โอกาส
() ไม่มีอยู่แล้ว
15. ครอบครัวของท่าน ทำนุญสารทพวนทุกปีหรือไม่
- () เป็นประจำทุกปี () เป็นบางปีแล้วแต่โอกาส
() ไม่มีงานนี้แล้ว

ע. חכמתארת.

ข้อบังคับชมรมไทยพวนอำเภอบ้านหมี่

พ.ศ. 2527

หมวดที่ 1

บททั่วไป

- ข้อ 1 ข้อบังคับนี้ เรียกว่า "ข้อบังคับชมรมไทยพวนอำเภอบ้านหมี่ พ.ศ. 2527"
- ข้อ 2 ให้ยกเด็กข้อบังคับชมรมไทยพวนอำเภอบ้านหมี่ พ.ศ. 2525 (ฉบับชั่วคราว และให้ใช้ข้อบังคับชมรมไทยพวนอำเภอบ้านหมี่ พ.ศ. 2527 นี้แทน
- ข้อ 3 ชมรมตามข้อบังคับนี้มีชื่อว่า "ชมรมไทยพวนอำเภอบ้านหมี่" มีอักษรย่อว่า พ.บ.ม. มีชื่อเป็นภาษาอังกฤษว่า THAI PHUAN BANMEE SOCIETY
- ข้อ 4 เครื่องหมายของชมรม
ท้ายข้อ 4 นี้



- ข้อ 5 สถานที่ตั้งชมรมชั่วคราว เลขที่ 53 หมู่ 3 ต. เชียงงา
อ. บ้านหมี่ จ. ลพบุรี
- ข้อ 6 คำว่าไทยพวนหมายถึง
- (1) เป็นไทยพวนโดยกำเนิด
 - (2) มีสามีหรือภรรยาเป็นไทยพวน
 - (3) มีเชื้อสายเป็นไทยพวน

หมวดที่ 2
วัตถุประสงค์

ข้อ 7 วัตถุประสงค์ของชมรม

- (1) เพื่อ เทอคทุนไว้ซึ่งสถาบันชาติ ศาสนา พระมหากษัตริย์
- (2) เพื่อส่งเสริมสนับสนุนการปกครองระบอบประชาธิปไตย
อันมีพระมหากษัตริย์ เป็นประมุข
- (3) เพื่อ เป็นศูนย์กลางการติดต่อ ระหว่างไทยพวน
หน่วยงาน และบุคคล
- (4) เพื่อช่วย เหลือในหมู่ไทยพวนด้วยกันและช่วย เหลือสังคม
- (5) เพื่อส่งเสริมรักษาฟื้นฟูขนบธรรมเนียม ประเพณี
วัฒนธรรม เอกลักษณ์อันดีงามของไทยพวน
- (6) เพื่อส่งเสริมการศึกษา

หมวดที่ 3
สมาชิก

ข้อ 8 สมาชิกของชมรมมี 3 ประเภทคือ

- (1) สมาชิกสามัญ มีคุณสมบัติข้อใดข้อหนึ่งดังนี้
 - (1.1) เป็นไทยพวนโดยกำเนิด
 - (1.2) สามีหรือภรรยาเป็นไทยพวน
 - (1.3) มีเชื้อสายไทยพวน
- (2) สมาชิกวิสามัญ ได้แก่ผู้ที่เสื่อมใสในกิจการของชมรม
- (3) สมาชิกกิตติมศักดิ์ ได้แก่ผู้ที่คณะกรรมการบริหารชมรม
เห็นว่าได้ทำประโยชน์ให้แก่ชมรม หรือเห็นสมควร
เชิญมาเป็นสมาชิกกิตติมศักดิ์

ข้อ 9 สมาชิกของชมรมจะต้องมีอายุไม่ต่ำกว่า 17 ปี และเป็นผู้มี
ความประพฤติเรียบร้อย

ข้อ 10 การสมัครเข้าเป็นสมาชิกให้ยื่นใบสมัคร หรือแจ้งความจำนง
เข้าเป็นสมาชิกต่อกรรมการคนใดคนหนึ่ง

การสมัครเข้าเป็นสมาชิกไม่ต้องชำระค่าสมัคร

ข้อ 11 ให้กรรมการที่รับสมัครสมาชิกเข้าใหม่ เสนอรายชื่อค้ำที่
ประชุมคณะกรรมการทราบ และให้นายทะเบียนลงทะเบียน
สมาชิกเข้าใหม่ พร้อมกับแจ้งให้สมาชิกเข้าใหม่ทราบ

ข้อ 12 การพ้นจากการเป็นสมาชิก

- (1) ตาย
- (2) ลาออก
- (3) คณะกรรมการตรวจสอบแล้วขาดคุณสมบัติ
- (4) คณะกรรมการ 2 ใน 3 มีมติให้ออก
- (5) เมื่อเลิกล้มชมรม

ข้อ 13 สมาชิกมีหน้าที่ให้การสนับสนุน และปฏิบัติตามระเบียบข้อบังคับ
และนโยบายของชมรม

ข้อ 14 สิทธิของสมาชิก

- (1) มีสิทธิเข้าร่วมประชุมใหญ่สามัญประจำปี
- (2) มีสิทธิให้ข้อ เสนอแนะข้อคิดเห็น ในการบริหารชมรม
- (3) มีสิทธิได้รับความช่วยเหลือในด้านสวัสดิการของชมรมที่จัดขึ้น
- (4) มีสิทธิได้รับเลือก เสนอชื่อให้เป็นประธานกรรมการในการ
บริหารชมรมทุกระดับ
- (5) มีสิทธิออกเสียง เลือกตั้งประธานและกรรมการบริหารชมรม

หมวดที่ 4

การบริหารชมรม

ข้อ 15 การบริหารงานของชมรมแบ่งออกเป็น 3 ระดับคือ

- (1) การบริหารชมรมระดับอำเภอ
- (2) การบริหารชมรมระดับตำบล
- (3) การบริหารชมรมระดับบ้าน

ข้อ 16 คณะกรรมการบริหารชมรมประกอบด้วย

(1) คณะกรรมการบริหารชมรมระดับอำเภอมีดังนี้

ประธานชมรม

รองประธานชมรม 2 คน

เลขานุการและผู้ช่วยเลขานุการ

เทรณีกรและผู้ช่วยเทรณีกร

นายทะเบียนและผู้ช่วยนายทะเบียน

ประชาสัมพันธ์และผู้ช่วยประชาสัมพันธ์

ปฏิคมและผู้ช่วยปฏิคม

สวัสดิการและผู้ช่วยสวัสดิการ

วิชาการและวางแผน

กิจกรรม

นิติกร

กรรมการที่ปรึกษา

ประธานชมรมไทยพวนทุกตำบล เป็นกรรมการ

รองประธานไทยพวนทุกตำบล เป็นกรรมการ

เลขานุการไทยพวนทุกตำบล เป็นกรรมการ

ประธานชมรมไทยพวนทุกบ้าน เป็นกรรมการ

เลขานุการชมรมไทยพวนทุกบ้าน เป็นกรรมการ

(2) คณะกรรมการบริหารชมรมไทยพวนตำบล ประกอบด้วย

ประธาน, รองประธาน, เลขานุการ

เทรณีกร, ประชาสัมพันธ์, สวัสดิการ

นายทะเบียน, กิจกรรม

(3) คณะกรรมการบริหารชมรมไทยพวนบ้าน ประกอบด้วย

ประธาน, เลขานุการ, นายทะเบียน

สวัสดิการ, ประชาสัมพันธ์

- ข้อ 17 กรรมการบริหารชมรมไทยพวนทุกระดับ ต้องมีคุณสมบัติ
ตามหมวด 3 ข้อ 8 (1)
- ข้อ 18 การเลือกตั้งประธานชมรม ให้มีการเลือกตั้งในที่ประชุมใหญ่
สามัญประจำปี
เมื่อประธานสิ้นสุดลง ให้ที่ประชุมเลือกบุคคลที่เหมาะสม
เป็นประธานชั่วคราว เพื่อดำเนินการเลือกตั้งประธานถาวรต่อไป
- ข้อ 19 ให้อำนาจประธานบริหารชมรมที่ได้รับเลือกตั้ง สรรหาบุคคล
เข้ามาเป็นกรรมการบริหารชมรม หรือประธานบริหารชมรม
จะให้ที่ประชุมเลือกคณะกรรมการบริหารก็ได้ แต่ทั้งนี้จะต้อง
เป็นไปตามหมวด 4 ข้อ 16 และ ข้อ 17
- ข้อ 20 ประธานและคณะกรรมการบริหารชมรม จะอยู่ในตำแหน่งได้
คราวละ 2 ปี

หมวดที่ 5

การประชุม

- ข้อ 21 การประชุมมี 2 ประเภท คือ
(1) การประชุมใหญ่สามัญประจำปี
(2) การประชุมวิสามัญ
- ข้อ 22 การประชุมใหญ่สามัญประจำปีให้มีปีละ 1 ครั้ง และจะต้อง
จัดให้มีการประชุมให้เสร็จสิ้นภายในเดือนกุมภาพันธ์ของทุกปี
- ข้อ 23 การประชุมวิสามัญ ในกรณีที่มีความจำเป็นหากไม่มีการประชุม
แล้วอาจทำให้เกิดความเสียหายและเกิดความเสื่อมเสียชื่อ
เสียงค่อชมรม ให้ประธานเรียกประชุมวิสามัญได้เป็นคราว ๆ
ไป หรือคณะกรรมการบริหารชมรม 1 ใน 3 หรือสมาชิก
ไม่น้อยกว่า 20 คน มีหนังสือลงลายมือชื่อรวมกันเสนอต่อ
ประธาน ให้เรียกการประชุมได้

- ข้อ 24 การประชุมใหญ่สามัญประจำปีและการประชุมวิสามัญ
จะต้องมีสมาชิกมาเข้าร่วมประชุมไม่น้อยกว่า 50 คน
จึงถือว่าเป็นองค์ประชุม
- ข้อ 25 การประชุมคณะกรรมการบริหารชมรม โดยปกติให้มี
การประชุมในปีหนึ่งไม่น้อยกว่า 6 ครั้ง
- ข้อ 26 การประชุมหากประธานไม่อยู่หรือไม่สามารถปฏิบัติหน้าที่
ได้ ให้รองประธานทำการแทน ถ้ารองประธานไม่อยู่
หรือไม่สามารถปฏิบัติหน้าที่ได้ ให้ที่ประชุมเลือกกรรมการ
คนใดคนหนึ่ง เป็นประธานการประชุม
- ข้อ 27 ให้เลขานุการชมรมจัดทำหนังสือเชิญประชุม โดยคำสั่ง
ของประธาน
- ข้อ 28 การประชุมทุกครั้งให้เลขานุการ เป็นผู้บันทึกการประชุม
โดยมีประธานลงนามรับรองการบันทึกประชุมร่วมกับ
เลขานุการ การประชุมทุกครั้งจะต้องมีการรับรอง
รายงานการประชุมและทบทวนการประชุมครั้งที่แล้วมา
- ข้อ 29 บติการประชุมให้ถือเสียงข้างมากในที่ประชุม หากมี
เสียง เท่ากันให้ประธาน เป็นผู้ชี้ขาด

หมวดที่ 6

การเงินและทรัพย์สิน

- ข้อ 30 รายได้ของชมรมได้มาจาก
- (1) จากผู้มีจิตศรัทธาบริจาคให้
 - (2) จากการจัดกิจกรรมของชมรม
 - (3) ผลประโยชน์จากทรัพย์สินที่ชมรมมีอยู่
 - (4) อื่น ๆ
- ข้อ 31 ให้เลขานุการ เป็นผู้เก็บรักษาเงิน โดยฝากไว้กับธนาคาร
ในประเทศไทย ตามความเห็นชอบของคณะกรรมการบริหาร

- ข้อ 32 ให้ เภรณญิก เป็นผู้จัดทำบัญชีรับ-จ่าย การเบิกเอกสารการเงิน และทรัพย์สินทุกประเภท
- ข้อ 33 การเบิกเงิน ให้ประธาน รองประธาน และ เภรณญิก ลงลายมือชื่อร่วมกันไม่น้อยกว่า 2 ใน 3 คน
- ข้อ 34 ให้อำนาจประธานชมรม สั่งจ่ายเงินได้ครั้งละไม่เกิน 1000 บาท และต้องแจ้งให้ที่ประชุมทราบ
- ข้อ 35 การใช้จ่ายเงินจะต้องได้รับอนุมัติ จากคณะกรรมการบริหาร
- ข้อ 36 หากชมรมนี้เลิกไปด้วยกรณีใด ๆ ก็ตาม ให้ยกทรัพย์สินทั้งหมดให้แก่มูลนิธิ สมาคม หรือหน่วยงานของรัฐตามมติของคณะกรรมการบริหารที่มีอยู่ในขณะนั้น

หมวดที่ 7

กิจกรรมของชมรม

- ข้อ 37 ให้มีการสังสรรค์ไทยหวานปีละ 1 ครั้ง
- ข้อ 38 ให้มีการทอดผ้าป่าหรือกรฐินไม่น้อยกว่าปีละ 1 ครั้ง หากไม่สามารถดำเนินการได้ให้จัดลักษณะไปสมทบกับที่อื่น
- ข้อ 39 ให้จัดและส่งเสริมประเพณีและวัฒนธรรมของไทยหวาน ไม่น้อยกว่าปีละ 1 ครั้ง
- ข้อ 40 ให้ความช่วยเหลือกิจกรรมจากหน่วยงานอื่นตามที่ร้องขอมา
- ข้อ 41 การจัดกิจกรรมหรือการร่วมกิจกรรมทุกประเภท จะต้องได้รับความเห็นชอบและเป็นมติของคณะกรรมการบริหาร มีการจัดกิจกรรมนั้น ๆ ได้

บทเฉพาะกาล

- ข้อ 42 การแก้ไขข้อบังคับชมรม จะแก้ไขได้ในที่ประชุมใหญ่
สามัญประจำปี
- ข้อ 43 ให้ประธานและคณะกรรมการบริหารชมรมรักษาการ
ให้เป็นไปตามข้อบังคับนี้
- ข้อ 44 ข้อบังคับนี้มีผลใช้ตั้งแต่วันที่ 1 มกราคม 2527 เป็น
ต้นไป

(ลงชื่อ) อ่ำพล สมัยครการ

(นายอ่ำพล สมัยครการ)

ประธานชมรมไทยพวนอำเภอบ้านหมี่

1 มกราคม 2527

โครงสร้างบริหารชมรมไทยพวน

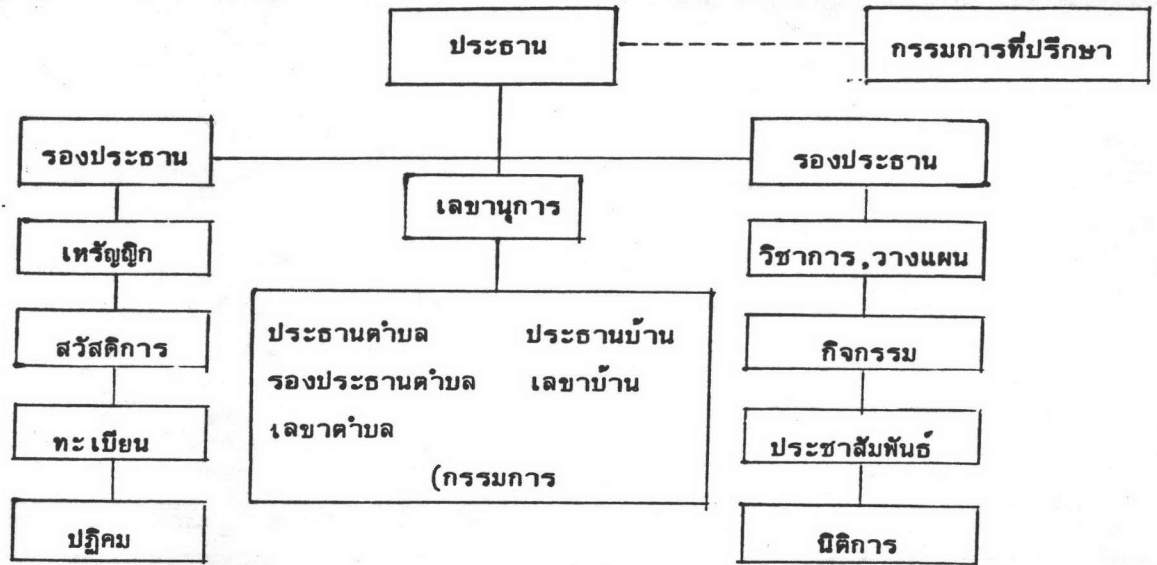

โครงสร้างบริหารชมรมไทยพวนตำบล

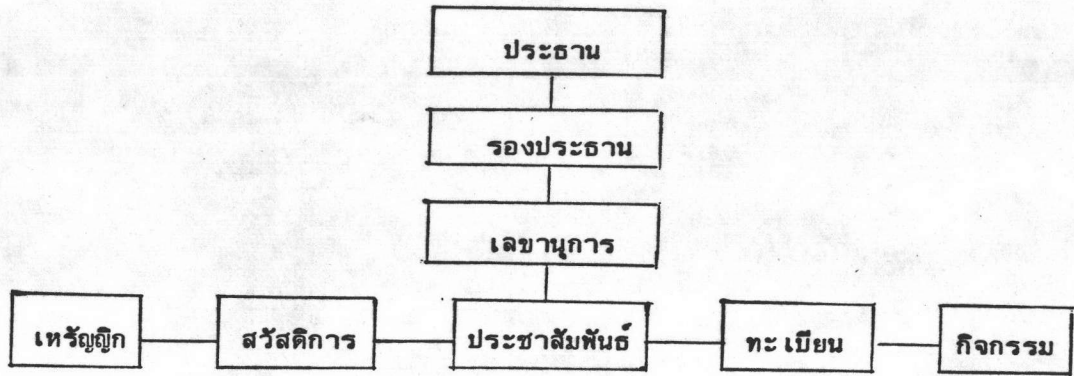

โครงสร้างบริหารชมรมไทยพวนบ้าน

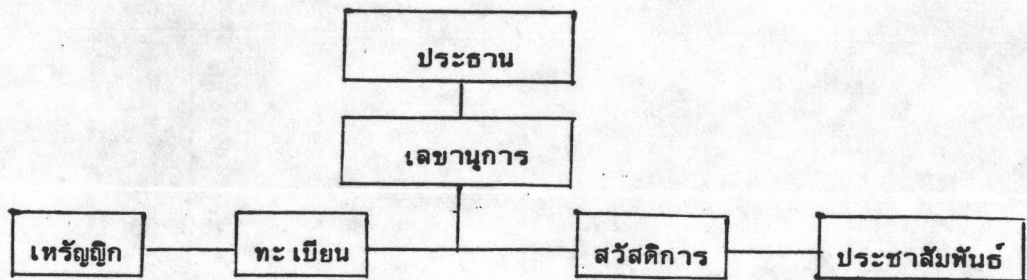

การพิมพ์ ก

1

ประวัติศาสตร์ชาวพวน : การบอกเล่าโดยภาษาพูดของชาวพวน

อันว่าแคว้นเมือง "พวน"

ตามพงศาวดารหลวงพระบางเห็นได้ก่าไว้ว่า เมื่อครั้งขุนบรมอพยพชนเผ่าไทยลงมาตั้งเมืองทางเคือ มีหมู่คนคิดสอยท้อยคามมานำสามหมื่นคน จึงได้ชื่อว่า เมืองสามหมื่น คั้นต่อมา เมืองสามหมื่น จึงได้เอ็นชื่อเหม่อว่า เมืองแดง คั้นระยะต่อมาอีกคนจำพวกหมู่นี้แยกแยะปกครองกันเอาะไปเป็นเมือง ๆ นับได้ 12 หัวเมือง จึงได้เอ็นหมู่เดียวกันว่า "คั้นสิบสองเจ้า" (จ) ไทย นับว่าเป็นปู่ ย่า ตา ยาย ของไทยเฮา ได้มาสร้างบ้านสร้างเมืองแปงเมืองในลุ่มแหลมทอง คือประเทศไทยสมัยนี้

ขอเท้าความของท่านเจ้าบรมอีกเทื่อหนึ่งก่อน ตามพงศาวดาร ทางเมืองหลวงพระบาง เห็นว่าไว้ในหนังสือเห็นว่า ขุนบรมนี้เห็นมีผู้ชายทั้งเทียด 7 คน ตามเฮาจีได้เบาะชื่อแต่ละคนว่าไปสร้างเมืองเหม่อก่าเลอแต่

จ คนที่หนึ่ง ชื่อว่า ขุนลอ เเฮอไปสร้างเมืองเซ่า (คือเมืองชวาหลวงพระบาง)

จ ผู้ที่สอง ชื่อว่า ท้าวลูกกม เเฮอไปสร้างเมืองอินทปัต คือเมืองเขมร ค้อแดนไทยคั้นตะวันตกเาะนี้

จ ผู้ที่สาม ชื่อว่า ท้าวเจตเจือ เเฮอไปสร้างเมืองเชียงขวาง คือเป็นเมืองเหยื่อหลายเมืองนี้เห็นเอ็นว่า เมืองพวน บ้านเก่าแก่ พวนเฮาอยู่มา

จ ผู้ที่สี่ ชื่อว่า ท้าวผาล้าน เเฮอไปสร้างเมืองประดิง แถวลานช้างลานนา

จ ผู้ที่ห้า ชื่อว่า ท้าวไชยพงศ์ เเฮอไปสร้างเมืองแกวม่า (ทงสาวดี)

จ ผู้ที่หก ชื่อว่า ท้าวสามจูงง เเฮอไปสร้างเมืองบัวชุม

จ ผู้ที่เจ็ด ชื่อว่า ท้าวฮัวอิน เเฮอไปสร้างเมืองอยุธยา

¹ จากคำบอกเล่าของ กรด อ่อนละมัย (อดีตกำนันตำบลบ้านบึก), ประวัติศาสตร์ไทยพวน, สังสรรค์ไทยพวน ครั้งที่ 5, 15 ก.พ. 29, หน้า 10-19.

ตามที่ไทยเขาผู้จัก ตามพงศาวดารของเมืองหลวงพระบาง เห็นได้เขียน
ประวัติขุนบรมทั้ง 7 คน ไว้แล้วนี้ ผู้เห็นเป็นเหยื่อปกครองไทยพวนเขาดังแต่ต้นมา
ก็มั่นเห็นท้าวเจดเจือ

ต่อแต่นี้จึงขอว่าเรื่อง เชียงขวาง เวียงจันทน์ หลวงพระบาง มาเป็นเมือง
ขึ้นประเทศไทยคราวนั้น ประมาณจักปีมาแล้ว จนตลอดชอค เจ้าอนุวงศ์คิดคทรยศต่อ
เมืองไทย

แล้วมันเกี่ยวเรื่องทีเลอกัน พวนเขาจึงได้พากันทิ้งบ้านทิ้งเมือง ขนเข้าขนของ
ข้าง ม้า จัว ควาย เข้าปลูแนว ข้ามมาพึ่งพระบรมโพธิสมภารพระเจ้าอยู่หัวเมืองไทย
จวบจนสู้มือนี้

ค้นเคิมเริ่มแรกขึ้น บ่ว่าเวียงจันทน์ หลวงพระบาง เชียงขวาง เป็นเมืองขึ้น
ของเมืองไทยมาก่อน พระบาทสมเด็จพระพุทธยอดฟ้าจุฬาโลก เห็นได้ยกทัพไปรบช้อย
ญวนนับได้ 199 ปีมาแล้ว ถ้านับ พ.ศ. ก็คงจีเป็น พ.ศ. 2330 เจ้าเมืองญวนครั้งนั้น
เห็นถึคนเผ่าหนึ่ง รบเอาบ้านเอาเมือง เจ้าเมืองญวนผู้นั้น ชื่อว่า ท้าวเทียนสือ ได้หลบ
มาพึ่งพระบรมโพธิสมภารขององค์สมเด็จพระพุทธยอดฟ้าจุฬาโลก ท้าวเทียนสือ เจ้าเมือง
ญวนที่ว่านั้น เหมิดทนทางจี้รบเอาบ้านเมืองคืนได้ จึงได้ขอเชื้อทัพของสมเด็จพระพุทธ
ยอดฟ้าจุฬาโลก ไปรบช้อยเอาบ้านเอาเมืองญวนคืนมาเชื้อ แล้วท้าวเทียนสือจึงได้
ปกครองเมืองมาอีกนาน ประวัติที่ว่านี้มีหลักศิลาจารึกไว้อยู่กลางใจเมืองโข่งอ่อน เมือง
ญวนอยู่สู้มือนี้ยังมีอยู่ หลักฐานที่ว่านี้อยู่ที่ประเทศญวน

เหตุที่ไทยพวนเขาจีได้ย้ายจาก เมือง เชียงขวาง เข้ามายู่ใน เมืองไทยสู้มือนี้
ก็โทะว่า สมเด็จพระพุทธยอดฟ้าจุฬาโลก ก่อนไปช้อยญวนเห็นได้ส่งท้าว.....
(นามยังไม่ช้คแจ้ง) ไปปกครองเมือง เชียงขวาง เชื้อเก็บการส่งส่วยแก่ประเทศไทยเชื้อ
เข็นไปตามปกติ ผู้ที่ส่งไป เบ็งปกครองเมือง เชียงขวางขึ้นพัก เกิดปชื้อต่อเจ้านายไทยสาแล้ว
โทะว่าเมือง เชียงขวางกว้างขวางเหยื่อ ตั้งอยู่ส่วนเสมอสูง ค้านทางเคือคิถญวน ค้าน
ทางเหนือคิถคณทลญวนจีน เมือง เชียงขวางฝ่ายเลอเคือญวน เห็นพักเก็บเงินส่งส่วยไป
เชื้อกับญวน ฝ่ายทางเลอเคือมาทางเวียงจันทน์ กำเก็บส่งมาทางเวียงจันทน์ ค้นเป็น
แนวนี้แล้ว เป็นอันว่า ท้าวผู้ที่ส่งไปปกครองที่พระพุทธยอดฟ้าจุฬาโลกส่งไปเบ็งขึ้น ว่า

ได้แล้วคือ ซ้อลาวบึงหลวง

เหตุอันนี้เองฉนวนเกิดได้ใจ เพราะใคร่รับการส่งส่วย ก็กำเรือก่อกวานไทยพวน
 เขาแล้ว มันมีการเอาลัดเอาเปียบ ยิ่งระยะตอนหลัง ๆ มาผู้ปกครองกำเหม็ดบุญ ตลอด
 หน้านั้นสมเด็จพระพุทธยอดฟ้าจุฬาโลก เสด็จสวรรคต แล้วก็เกี่ยวกับบ้านเมืองกว้างขวาง
 ทางไปมาก็แสนทุกข์แสนยาก การย่ำคิดต่อหากันก็คงไข้ซ้าง ม้า เทียวส่งสารฎีกา
 ระหว่างเมืองหลวงไปหาเมืองขึ้นต้องนับเป็นเดือน ๆ การสู้ฆ่าควาจ้งจี้ถึงกันได้ ก็ซ้า
 นานมือจี้คู่ความกัน

ส่วน เมืองเชียงขวาง เมืองพวน เขาขึ้นคือนับมือได้รับความข่ม เทงหนักขึ้นจาก
 หมู่ฉวน (แก้ว)

ระยะนั้นไทยพวนจี้เท็ง เมืองเวียงจันทน์กำบได้โทะ เฝิ่นม้ถักกับเมืองพะบาง ตอน
 นี้และเป็นไซคของพวน เขาจี้ได้พิคบ้านพิคเมือง ออกจากเมืองเชียงขวาง เมืองพวนเขา
 เข้ามาอยู่ในประเทศไทยเพื่อแรก หัวหน้าผ่านพวนกำบได้เฮ้อคนสำคัญหนุ่งคิดต่อเจ้าเมือง
 น่าน การคิดต่อนั้นกำบยะบ้ชาโทะว่าพวนเขาเป็นเมืองขึ้นเฟิ่นอยู่แล้ว จ้งได้พากันนำสิ่ง
 ของ ขึ้นต่าง จัว ควาย ซ้าง ม้า เข้าปูลูแนว ทางจากเมืองเชียงขวางต่อแดนฉวน
 มาทาจังหวัดน่านเกือบ 1,000 กิโลเมตร คั้นคั้นคั้นข้ามมาจังหวัดน่านแล้ว ก็พากันนำ
 กะบวน ซ้าง ม้า จัว ควาย ล่องลงมาทางเคือตามลำแม่น้ำน่าน หมู่เขาอยู่จังหวัด
 แพร่กำมี จังหวัดสุโขทัยกำมี ลงมาจังหวัดพิจิตร ขึ้นไปเพชรบูรณ์ ส่วนใหญ่แล้วจี้ล่อง
 ลงมาเคือจนถึงบ้านเช่า อ่าเกอบ้านหมี่สู้มือนี้ แต่ก่อนชื่ออ่าเกอวังแก้ว

จี้ขอขบอายุคนที่เฟิ่นมาเกิดอยู่บ้านเช่านี้คือ นางสาวตุ้ เฟิ่นเกิดจากพ่อแม่เฟิ่น
 เป็นลูผู้ถ้วนสาม สามปีช่วมท้อง พ่อแม่เฟิ่นมาอยู่บ้านเช่าได้หกปีแล้ว นางสาวตุ้กำเกิด
 คั้งต่อมา นางสาวตุ้แต่งงานกับอ้ายทิดท้าว ทิดท้าวกับอ่าแดงตุ้ มีลูพอจี้จำได้ซัดเจนอยู่
 สองคนคือ คนที่หนึ่งพ่อเผ่าผ่าน บ้านเช่าเสียชีวิตแล้ว คนที่สอง พ่อเผ่าลุงจานคั้น
 เฟิ่นมาได้กับนางทา บ้านสำโรงใหญ่ พ่อเผ่าลุงจานคั้นเสียชีวิตแล้ว นางทาเฟิ่นมีลูอยู่
 หลายคน แต่จี้ขอขบเอาคอนแม่เผ่าตุ้ตายอยู่บ้านเช่า อายุแม่เผ่าตุ้ได้ 98 ปี ลูพ่อเผ่า
 ลุงจานคั้น ลูทลัวเฟิ่นคือ อ้ายทิด อ้ายทิดแสน คือลุงสังเวียน สงวนพวก อยู่ที่บ้าน
 สำโรงน้อยเดี๋ยวนี ระยะที่แม่เผ่าตุ้ตาย ทิดแสนเฟิ่นมีอายุได้ 8 ขวบ โดไปเผาศพ
 แม่เผ่าตุ้กับพ่อแม่เฟิ่น อ้ายทิดแสนเกิดปีเถาะ ปัจจุบันอายุเฟิ่นได้ 83 ปี ถ้านับแม่เผ่าตุ้

เกิดจากแม่เพ็น เป็นผู้ถ้วน 3 ทกปีเพ็นเกิด เพ็นตายอายุ 98 ปี นับอายุอ้ายทิดแสน มีไปเผาแม่เผ่าสู่อายุ 8 ปี เวลานี้เพ็นอายุ 83 ปี เมื่อนับรวมเวลาดังแต่พ่อแม่ นางอุทาลพาเค้ามายู่เขตอำเภอรังแก้ว บ้านเช่า บ้านหมี่ รวมได้ 179 ปี ทั้งปี นี้ก็นับว่า ไทยพวนเขามายู่เพื่อแรกเมื่อ พ.ศ. 2350

แสดงว่าหมู่ไทยพวนเขามายู่เพื่อแรกนั้น มาได้เป็นเชลย โทะพระเจ้าอยู่หัวไทยยได้สังขิด ช้าง ม้า จัว ควาย และทรัพย์สินแต่อย่างเลอ เพ็นป่อยเฮ้อ เอ็ดไฮเอ็ดคนาคามชอบ คามหลักฐานปรากฏ ช้างไทยพวนเขานำมา อยู่ถี่นี้ 30 โด เมื่อควาดกมันมันชนกันตาย อยู่ท่งนาหนองหัวช้าง อีกหลักฐานหนึ่งที่ช้างวนกันตายแล้ว ไปตายอยู่ในดาววันเอาะวังวัดเหนือ โนนนั้นเฮ็นชื่อว่า "โนนช้างตาย" ซึ่งปรากฏหลักฐานเฮ็นชื่อมาจนลู่มือนี้

การอพยพของไทยพวนเขามาเพื่อสอง เมื่อประมาณ 157 ปี มานี้คงจะได้ประมาณ ประมาณ พ.ศ. 2373 เหตุอันเลอ อันมันเกิดขึ้น ไทยพวนจึงหลิ่งไหล เข้าม่าเพ็ง เจ้าอยู่หัวไทยอีก

เจ้านูวงศ์ เพ็นเป็นเพื่อย่อยในเวียงจันทน์ เพ็นเป็นลาวเวียงจันทน์โดยกำเนิด เพ็นมีลูกสาว ได้ลูเชยไทยพวนเมืองเชียงขวางชื่อ เจ้าน้อยมหาวงค์ ระยะเวลาเจ้าน้อยมหาวงค์มาเป็นลูเชยเพ็นฮั้น มีทหารพวนเมืองเชียงขวางอยู่หลายพันคน มารวมอยู่กับเจ้าน้อยมหาวงค์

ตอนนี้เอง เจ้านูวงศ์ เกิดคิดขื่อต่อประเทศไทย ค้นได้ข่าวว่าฝ่ายปลัดหัวเมืองในเขตภาคอีสาน ลงประชุมที่กรุงเทพฯ พร้อมกับเทมิด เจ้านูวงศ์วางแผนเอื้อทหารเอกคุมทหารฝ่ายในหนึ่งกองพัน เข้ายึดนครราชสีมา (โคราช) โดยตัวะทหารที่มาฮั้นว่า เอาเป็นเมืองขึ้นของเจ้าไทย บัดนี้ไทยถิททหารต่างชาติเข้ามารบแล้ว เขาต้องไปช้อยเพ็น เมื่อเข้ามาเมืองโคราชแล้ว ย่าโมของไทยซึ่งเป็นวีรสตรี ได้เป่าประกาศแกฮิงทั้งหลายให้น้ำเหล้ายาปาบั้ง มาค้อนรับขั้วสู้เป็นอย่างดี การเลี้ยงเกือกงเป็นที่ทุ่งล้มฤทธิ์ (แต่มีการนัดหมายพลีให้ทุกอย่างในศิวทัญ) ค้นได้เวลาบินโพกำฮิงขึ้นฟ้า เวลาประมาณตีหนึ่ง เอื้อเอาคาบทหารลาวพันคอลลาว พร้อม ๆ ทุกคนปรากฏว่า แพนย่าโมได้ผลเกินคาด ทหารลาวตายเป็นเบือ เหลือหนีไปกำเจิมผู้ผู้คน

ค้นเจ้าน้อยมทาวงค์ ดูเขยเจ้าอนุวงศ์ ผู้ข่าวว่า พ่อตาคิดขี้ชื่อต่อเจ้าไทย
 แนวนั้นแล้ว เห็นท่าเกียมการวางแผนกับพ่อตาคือเจ้าอนุวงศ์ เพื่อจีเจ้าไทย
 สำเร็จโทษสา

ค้นได้นัดหมายเวลา เอาะเดินทางแล้ว เจ้าน้อยมทาวงค์ เอาแต่ทหาร
 ไทยพวน มาตั้งเหม็ดหนึ่งกองพัน ค้นมาเคือเมืองโคราช สั่งทหารพวนจับพ่อตา
 (เจ้าอนุวงศ์) เอาหม่าขาวน้อยยัคปะ ผ้ามัดตา เชื้อทหารพวนทามเสื่อเสลียงยก
 ธงขาว ผ่านโคราชตลอดมาถึงเมืองสระบุรี ฝ่ายกองทัพไทย โดยการนำของ
 พระบาทสมเด็จพระจอมเกล้าเจ้าอยู่หัว รับเอาโตเจ้าอนุวงศ์เข้ามากรุงเทพ
 ตะเวนน้ำ ตะเวนบก 7 มือน้ำ 7 มือบก มัดเสาะไฟหลัง ชั่งลุ่มเหล็ก กินน้ำใน
 กำลาหม่าห้าว แล้วก็สำเร็จโทษ เชื้อก้มคอลงเสื่อพระบาท ใช้ดาบปาดคอ เอา
 เลือดล้างพระบาท ในคราวนั้น

ตอนนี้เอง ทั้งพวนและลาว ตอนอยู่เคือเวียงจันทน์พากันเข้ามาสวามิภักดิ์
 ต่อเจ้านายไทย หลายจังหวัดพวนเข้ามาคาวนี้ เข้ามาทางหนองคาย ปรากฏว่า
 ไทยพวนอยู่อำเภอบ้านฝือ อำเภอชานุมาน จังหวัดอุครธานี ต่อจากนั้นเลื่อนลงมา
 ปราจีนบุรี นครนายก สระบุรี สิงห์บุรี ผ่านนครปฐมสู่สุพรรณบุรี

ตามที่ว่าไว้ในหนังสือ ก่าสี่ขอน่ามาเจ้าว่า พี่น้องไทยพวนเขาอยู่ก่า เลอแต่
 หากสี่ขาดตกบกพร่องใคร่ขออภัย ทั้งนี้เพื่อใช้เป็นหลักฐานในการตรวจสอบของหมู่เขาผู้
 สันใจต่อไป

1. จังหวัดลพบุรี

มีอยู่ที่ตำบลเชียงงา ตำบลโพนทอง ตำบลหนองทรายขาว ตำบลสนามแจง
ตำบลบ้านกล้วย ตำบลบ้านทราย ตำบลหินยี่ก ตำบลบางกะที่ ตำบลหนองเต่า
ตำบลพุกา ตำบลสายท่วยแก้ว ตำบลหนองเมือง ตำบลไม้ใหญ่ ตำบลคอนดิ่ง
ซึ่งอยู่ในเขตอำเภอบ้านหมี่

เขตอำเภอัยยาคา มีตำบลม่วงค่อม ตำบลบัวชุม ตำบลหม่าเกาะหวาน
อำเภอกอสุไกร มีที่ตำบลหลุมข้าว ตำบลห้วยโป่ง ตำบลคลองเกตุ
ตำบลเกาะแก้ว ตำบลโคกเจริญ ตำบลคงอีรัม ตำบลหนองม่วง ตำบลพะเนียด
ตำบลซอนสมบูรณ์

อำเภอมืองลพบุรี มีที่ ตำบลโคกกะเทียม ตำบลท่าแค ตำบลเขาพระงาม
ตำบลทะเลชุบศร ตำบลท่าศาลา ตำบลโคกลำพาน ตำบลโคกสูง ตำบลกกโก

2. จังหวัดราชบุรี

ตำบลคูบัว ตำบลคอนตะโก อยู่ในเขตอำเภอมือง และมีอยู่ในเขตอำเภอ
อื่น ๆ อีกหลายตำบล

3. จังหวัดพิจิตร

อำเภอมือง มีที่ตำบลท่าล่อ

อำเภอด่านดิน มีที่ ตำบลทับค้อ ตำบลคงตะขบ ตำบลวังท้าว
ตำบลวังสำโรง ตำบลท้ายทุ่ง ตำบลวังกะชัน ฯลฯ

อำเภอบางมูลนาก มีที่ ตำบลวังกรด ตำบลวังสำโรง ตำบลห้วยร่วม

อำเภอบ้านค้อ มีที่ตำบลเขาทราย

4. จังหวัดเพชรบูรณ์

มีอยู่ทั่วไปในบางตำบลของอำเภวิเชียรบุรี อำเภอนนแดน อำเภอสรีเทพ
อำเภอลำสีก และอำเภอนองไม้

5. จังหวัดเพชรบุรี

มีอยู่บางแห่งตามอำเภอท่าทาง อำเภอบ้านแหลม อำเภอบ้านลาด

6. จังหวัดแพร่

มีที่ตำบลทุ่งโฮ้ง อำเภอเมือง

7. จังหวัดสระบุรี

ทั้งอำเภอบ้านหมอ มีที่ตำบลคอนทูด ตำบลไม้หลั่ว

อำเภอบ้านหมอ มีที่ตำบลบ้านกล้วย

อำเภอหนองไคน มีที่ตำบลหนองไคน (บางหมู่บ้าน)

อำเภอพระพุทธบาท มีที่ ตำบลห้วยป่าหวาย ตำบลนายาว ตำบลหูร่าง
ตำบลพุดคำจวน ตำบลหนองแค ตำบลเขาวง

8. จังหวัดสิงห์บุรี

อำเภอพรหมบุรี มีที่ ตำบลบ้านแป้ง ตำบลบางน้ำเขียว ตำบลโรงช้าง

อำเภอเมือง มีที่ตำบลโศกรวม

อำเภออินทร์บุรี มีที่ตำบลทองเอน ตำบลน้ำตาล

9. จังหวัดสุพรรณบุรี

อำเภอบางปลาม้า มีที่ตำบลบางปลาม้า และตำบลอื่น ๆ บ้าง

10. จังหวัดปราจีนบุรี

มีอยู่เรียรายหลายตำบลในเขตอำเภอกบินทร์บุรี อำเภอประจันตคาม
และอำเภอศรีมหาโพธิ์

11. จังหวัดนครสวรรค์

มีเรียรายอยู่ทั่วไปหลายตำบล ในอำเภอโกรกพระ อำเภอชุมแสง
อำเภอท่าตะโก และอำเภอไพศาลี

12. จังหวัดนครนายก

มีเรียรายอยู่ทั่วไปหลายตำบล ในเขตอำเภอเมือง อำเภอบ้านนา
และอำเภอปากพลี

13. จังหวัดสุโขทัย

มีที่อำเภอหาดเสี้ยว และอำเภอศรีสำริด

14. จังหวัดอุตรธานี

มีที่อำเภอบ้านฝาง และอำเภอขามเฒ่า

15. จังหวัดน่าน

อนึ่ง ตามที่มีการจัดงานสังสรรค์ชมรมไทยพวนที่กรุงเทพฯ ปรากฏว่า
มีพี่น้องไทยพวนจากหลาย ๆ จังหวัดมาร่วมมากมายตามข้อมูลที่ได้มาขณะนี้ก็มีอยู่ 16
จังหวัดแล้ว อาจจะมีพี่น้องไทยพวนเราหลงเหลืออยู่ในจังหวัดใดจังหวัดหนึ่งก็ได้
เพราะข้อมูลยังไม่แน่นอน



ประวัติผู้เขียน

นางสาวกนกพรณ แสงเรือง เกิดเมื่อวันที่ 7 ธันวาคม 2502 สำเร็จ
การศึกษาศิลปศาสตรบัณฑิต (รัฐศาสตร์) สาขาบริหารรัฐกิจ จากมหาวิทยาลัย
รามคำแหง เมื่อ พ.ศ. 2525 เข้ารับราชการในตำแหน่งเจ้าหน้าที่บริหารงานทั่วไป 3
สังกัดสถาบันเอเชีย จุฬาลงกรณ์มหาวิทยาลัย เมื่อเดือนมกราคม 2530 ปัจจุบันกำลัง
ศึกษาอยู่ในคณะรัฐศาสตร์ จุฬาลงกรณ์มหาวิทยาลัย หลักสูตรปริญญาโทบัณฑิต ภาค
วิชาสังคมวิทยาและมานุษยวิทยา