



2.1 ลักษณะของผู้ผลิตและตลาดในปัจจุบัน

วิทยุโทรทัศน์ไค้ก้าวเข้ามาเป็นสิ่งอุปโภคที่สำคัญอย่างหนึ่งในวิถีชีวิตของคนไทย เพราะ เป็นสื่อมวลชนที่ให้ความรู้ และเป็นสื่อกลางการประชาสัมพันธ์ที่สำคัญมากแขนงหนึ่ง

ในแง่อุตสาหกรรมกล่าวไ้ว่า วิทยุโทรทัศน์เป็นอุตสาหกรรมทดแทนการนำเข้าอย่างแท้จริง แต่ก่อนนี้ประเทศไทยต้องสูญเสียเงินตราต่างประเทศ เพื่อการนำเข้ากว่า 500 ล้านบาท¹ แต่ปัจจุบันการนำเข้าลดลงเหลือเพียง 180 ล้านบาทเท่านั้น ทั้ง ๆ ที่ราคาสินค้าเหล่านี้สูงกว่าระยะก่อนหน้านี้มาก และความต้องการก็เพิ่มพูนขึ้นเป็นลำดับ กำลังผลิตขณะนี้นับว่าไ้ใกล้เคียงกับความต้องการภายใน แต่การผลิตทั้งหมดมุ่งไปเฉพาะคุณภาพและขนาดที่ของการและ เนื่องจากผู้ขายบางรายยังนิยมที่ผลิตจากต่างประเทศ การนำเข้าจึงยังมีอยู่บ้างอีกทั้งการนำเข้าของเครื่องรับวิทยุโทรทัศน์ขนาด 12" ราคา C.I.F. ที่กรุงเทพของเครื่องที่ผลิตในประเทศ เอเชียด้วยกันมีราคาถูกมาก เช่น จากเกาหลีไ้ ราคาเฉลี่ยเพียงเครื่องละประมาณ 950 บาท เท่านั้น ซึ่งถูกกว่าการนำเข้าอะไหล่เป็น chassis จากประเทศญี่ปุ่นเข้ามาประกอบเสียอีก ก็จะมีราคาเฉลี่ยประมาณ 1,190 บาทต่อชุด ปัจจุบันชิ้นส่วนและอุปกรณ์วิทยุโทรทัศน์บางชิ้นสามารถผลิตไ้เองภายในประเทศ และยังผลิตไ้มากพอส่งออกไปต่างประเทศอีกด้วย ในปี 2520 เราส่งชิ้นส่วนประกอบของวิทยุออกไปจำหน่ายต่างประเทศคิดเป็นน้ำหนัก 5,388 กิโลกรัม มูลค่า 518,000 บาท และส่งชิ้นส่วนประกอบของโทรทัศน์ออกไปจำหน่ายต่างประเทศไ้ 991,000 บาท แต่ขณะเดียวกันเราก็คงพึ่งพิงส่วนประกอบและอุปกรณ์จากต่างประเทศเป็นมูลค่า

¹ กรมศุลกากร กรุงเทพฯ

144.1 ล้านบาท สำหรับปี 2520 ได้มีผู้ผลิตวิทยุโทรทัศน์สั่งซื้อวิทยุและโทรทัศน์เข้ามาใช้มูลค่าประมาณ 28.5 ล้านบาท จากลักษณะการผลิตเครื่องรับโทรทัศน์ในประเทศไทยน่าจะเรียกว่าธุรกิจประกอบเครื่องรับวิทยุโทรทัศน์จะถูกตองกว่า เพราะในปี 1978 (2521) ผู้ผลิตประเทศไทยได้สั่ง chassis and kits of colour television broadcast receiver code 85.15--211 จากประเทศญี่ปุ่น ซึ่งเป็นผู้ขายปลีกเป็นจำนวน 6,100 ชุด เป็นเงิน 297 ล้านบาท และยังได้สั่ง chassis and kit of television broadcast receiver (black and white) code 85.15 - 213 จากประเทศญี่ปุ่นเป็นจำนวน 18,910 ชุด เป็นเงิน 225 ล้านบาท เมื่อเทียบกับที่มาของข้อมูลจากกรมศุลกากร ประเทศไทยพบว่าผู้ผลิตส่วนใหญ่จะสั่งอุปกรณ์และอะไหล่มาเป็นลักษณะ chassis กึ่งสมบูรณ์ คือเป็นเงินประมาณ 150 ล้านบาท จะเทียบได้เป็นเครื่องรับโทรทัศน์ขาวดำประมาณ 150,000 เครื่อง ซึ่งอะไหล่สำคัญนั้นจะสั่งจากประเทศญี่ปุ่น เพราะมีความจำเป็นเนื่องจากเครื่องรับโทรทัศน์ขาวดำที่ขายในประเทศไทยภายใต้เครื่องหมายการค้าของญี่ปุ่น สำหรับอะไหล่ที่ไม่สำคัญมากนักจะสั่งซื้อจากประเทศไต้หวัน เพราะถูกกว่านำเข้าจากญี่ปุ่นมาก อย่างไรก็ตาม มีผู้ผลิตที่มีขีดความสามารถผลิตชิ้นส่วนประกอบได้เองบางส่วนในขณะนี้ คือ บริษัทธานีเทร็ดดิ้ง จำกัด บริษัทชินโยนิเวออร์แซลอีเล็กทริก บริษัทเนชั่นแนลไทย จำกัด

2.2 สถิติการกระจายการถือครอง

จากรายงานการสำรวจของสำนักงานสถิติแห่งชาติ สำนักนายกรัฐมนตรปีประจำปี 2518 นั้น ตารางที่ 2.1 แสดงว่าการถือครองเครื่องรับวิทยุมีประมาณ 5 ล้าน ครัวเรือน และเพิ่มขึ้นปีละประมาณ 5% การกระจายการถือครองของเครื่องรับวิทยุนั้น แจกแจงออกตามบริเวณต่าง ๆ อย่างสมคูล ตารางที่ 2.2 แสดงถึงการเปรียบเทียบระหว่างการถือครองของเครื่องรับวิทยุ และเครื่องรับวิทยุโทรทัศน์ จะพบว่าเครื่องรับโทรทัศน์ ประมาณครึ่งหนึ่งถือครองในกรุงเทพ และประมาณ 80% ถือครองในภาคกลาง ตารางที่ 2.3 แสดงเปรียบเทียบการถือครองเป็นร้อยละ จะพบว่าประมาณ 75% ของครัวเรือนจะมีเครื่องรับวิทยุ และประมาณ 10% จะมีเครื่องรับวิทยุโทรทัศน์ ตารางที่ 2.4 แสดงจำนวนเครื่องรับต่อครัวเรือน ที่มีเครื่องรับโทรทัศน์จะพบว่า ส่วนใหญ่จะถือครองครัวเรือนละ 1 เครื่อง

ตารางที่ 2.1

สถิติอัตราการเพิ่มขึ้นของครูเรณอทมเครองรับวิทยุและจำนวนเครองรับวิทยุ
ระหว่างปี พ.ศ. 2517 และ 2518 เป็นรายภาค

เขตการปกครอง และภาค	ครูเรณอทมเครองรับวิทยุ			เครองรับวิทยุ		
	จำนวน		อัตรา การเพิ่ม ขึ้น (%)	จำนวน		อัตรา การเพิ่ม ขึ้น (%)
	ปี 2517	ปี 2518		ปี 2517	ปี 2518	
รวม						
ทั่วราชอาณาจักร	4,743,669	4,995,702	5.31	5,111,235	5,380,735	4.88
เหนือ	1,138,524	1,195,677	5.02	1,221,412	1,270,806	4.03
ตะวันออกเฉียงเหนือ	1,399,372	1,444,797	3.25	1,449,028	1,505,648	3.91
กลาง	1,668,166	1,782,427	6.85	1,890,668	1,966,595	5.60
กรุงเทพ ฯ	488,430	498,069	6.33	579,464	599,527	3.46
จังหวัดอื่น ๆ	1,199,736	1,284,358	7.05	1,311,204	1,397,068	6.56
ใต้	537,607	572,801	6.55	550,127	587,886	6.86
ในเขตเทศบาล						
ทั่วราชอาณาจักร	668,074	713,104	6.74	793,133	839,775	5.88
เหนือ	69,516	73,260	5.38	78,586	84,419	7.42
ตะวันออกเฉียงเหนือ	61,835	66,759	7.96	69,081	74,478	7.81
กลาง	476,734	507,438	6.44	582,021	611,591	5.08
กรุงเทพ ฯ	375,504	397,791	5.94	472,951	485,303	2.61
จังหวัดอื่น ๆ	101,230	109,647	8.31	109,070	126,288	15.79
ใต้	59,989	65,847	9.43	63,445	69,287	9.21
นอกเขตเทศบาล						
ทั่วราชอาณาจักร	4,075,595	4,282,598	5.08	4,318,102	4,520,960	4.70
เหนือ	1,069,008	1,122,417	5.00	1,142,826	1,186,187	3.79
ตะวันออกเฉียงเหนือ	1,337,537	1,378,038	3.03	1,379,947	1,431,170	3.71
กลาง	1,191,432	1,274,989	7.01	1,308,647	1,385,004	5.83
กรุงเทพ ฯ	92,926	100,278	7.91	106,513	114,224	7.24
จังหวัดอื่น ๆ	1,098,506	1,174,711	6.94	1,202,134	1,270,780	5.71
ใต้	477,618	507,154	6.18	486,682	518,599	6.56

หมายเหตุ : อัตราการเพิ่มขึ้น = $\frac{(\text{ปี 2518} - \text{ปี 2517}) \times 100}{\text{ปี 2517}}$

ตารางที่ 2.2

สถิติการกระจายของจำนวนครัวเรือนที่มีเครื่องรับวิทยุ เครื่องรับโทรทัศน์ และจำนวน
เครื่องรับ พ.ศ. 2518 จำแนกเป็นรายภาคและเขตการปกครอง

เขตการปกครอง และภาค	วิทยุ				โทรทัศน์			
	ครัวเรือน		เครื่องรับ		ครัวเรือน		เครื่องรับ	
	จำนวน	ร้อยละ	จำนวน	ร้อยละ	จำนวน	ร้อยละ	จำนวน	ร้อยละ
รวม								
ทั่วราชอาณาจักร	4,995,702	100.0	5,360,735	100.0	733,817	100.0	781,015	100.0
เหนือ	1,195,677	23.9	1,270,606	23.7	57,014	7.8	57,575	7.6
ตะวันออกเฉียงเหนือ	1,444,797	28.9	1,505,648	28.1	64,057	8.7	64,615	8.5
กลาง	1,782,427	35.7	1,996,595	37.2	573,054	78.1	598,811	78.7
กรุงเทพฯ	498,069	10.0	599,527	11.2	354,181	48.3	374,172	49.2
จังหวัดอื่น ๆ	1,284,358	25.7	1,397,068	26.0	218,873	29.8	224,639	29.5
ใต้	572,801	11.5	587,886	11.0	39,692	5.4	40,014	5.3
ในเขตเทศบาล								
ทั่วราชอาณาจักร	713,104	100.0	839,775	100.0	442,814	100.0	463,437	100.0
เหนือ	73,260	10.3	84,419	10.0	31,568	7.1	32,009	6.9
ตะวันออกเฉียงเหนือ	66,759	9.3	74,478	8.9	29,878	6.8	30,436	6.6
กลาง	507,438	71.2	611,591	72.8	358,054	80.9	377,696	81.5
กรุงเทพฯ	397,791	55.8	485,303	57.8	300,671	67.9	318,832	68.8
จังหวัดอื่น ๆ	109,647	15.4	126,288	15.0	57,383	13.0	58,864	12.7
ใต้	65,647	9.2	69,287	8.3	23,114	5.2	23,296	5.0
นอกเขตเทศบาล								
ทั่วราชอาณาจักร	4,282,598	100.0	4,520,960	100.0	291,203	100.0	297,578	100.0
เหนือ	1,122,417	26.2	1,186,187	26.2	25,446	8.7	25,566	8.6
ตะวันออกเฉียงเหนือ	1,378,038	32.2	1,431,170	31.7	34,179	11.7	34,179	11.5
กลาง	1,274,989	29.8	1,385,004	30.6	215,000	73.9	221,115	74.3
กรุงเทพฯ	100,278	2.4	114,224	2.5	53,510	18.4	55,340	18.6
จังหวัดอื่น ๆ	1,174,711	27.4	1,270,780	28.1	161,490	55.5	165,775	55.7
ใต้	507,154	11.8	518,599	11.5	16,578	5.8	16,718	5.6

ที่มา : สำนักงานสถิติแห่งชาติ สำนักงานกฤษฎีกา

สถิติการเปรียบเทียบبودตราส่วนร้อยละของครัวเรือนที่มีเครื่องรับวิทยุ โทรทัศน์ เป็นรชาภาค
ทั่วราชอาณาจักร ระหว่าง พ.ศ. 2517 และ 2518

เขตการปกครอง และภาค	จำนวนครัวเรือนทั้งหมด		ครัวเรือนที่มีวิทยุ		ครัวเรือนที่มีโทรทัศน์	
	ปี 2517	ปี 2518	ร้อยละ		ร้อยละ	
			ปี 2517	ปี 2518	ปี 2517	ปี 2518
รวม						
ทั่วราชอาณาจักร	6,688,501	6,794,578	70.9	73.6	10.2	10.8
เหนือ	1,536,250	1,568,670	74.1	76.2	2.9	3.6
ตะวันออกเฉียงเหนือ	2,236,370	2,267,473	62.6	63.8	2.6	2.8
กลาง	2,044,743	2,077,257	81.6	85.8	26.7	27.6
กรุงเทพฯ	568,771	583,074	82.4	85.4	58.6	60.7
จังหวัดอื่น ๆ	1,475,972	1,494,183	81.3	86.0	14.5	14.6
ใต้	871,138	881,178	61.7	65.0	3.9	4.5
ในเขตเทศบาล						
ทั่วราชอาณาจักร	845,551	871,204	79.0	81.8	48.7	50.8
เหนือ	87,982	90,191	79.0	81.2	28.0	35.0
ตะวันออกเฉียงเหนือ	88,343	91,282	70.0	73.1	32.8	32.7
กลาง	583,259	600,447	81.7	84.5	58.0	59.6
กรุงเทพฯ	457,419	470,313	82.1	84.6	62.0	63.9
จังหวัดอื่น ๆ	125,840	130,134	80.4	84.3	43.5	44.1
ใต้	85,967	89,284	69.8	73.5	23.5	25.9
นอกเขตเทศบาล						
ทั่วราชอาณาจักร	5,842,950	5,923,374	69.8	72.3	4.7	4.9
เหนือ	1,448,268	1,478,479	73.8	75.9	1.4	1.7
ตะวันออกเฉียงเหนือ	2,148,027	2,176,191	62.3	63.3	1.4	1.6
กลาง	1,461,484	1,476,810	81.5	86.3	14.3	14.6
กรุงเทพฯ	111,352	112,761	83.4	86.9	44.8	47.4
จังหวัดอื่น ๆ	1,350,132	1,364,049	81.4	86.1	11.8	11.8
ใต้	785,171	791,894	60.8	64.0	1.8	2.1

ที่มา : สำนักงานสถิติแห่งชาติ สำนักงานนายกรัฐมนตรี

ตารางที่ 2.4

สถิติอัตราเพิ่มขึ้นของครัวเรือนที่มีเครื่องรับโทรทัศน์และจำนวนเครื่องรับโทรทัศน์
ระหว่างปี พ.ศ. 2517 และ 2518 เป็นรายภาค

เขตการปกครอง และภาค	ครัวเรือนที่มีเครื่องรับโทรทัศน์			เครื่องรับโทรทัศน์		
	จำนวน		อัตราการ เพิ่มขึ้น (%)	จำนวน		อัตราการ เพิ่มขึ้น (%)
	ปี 2517	ปี 2518		ปี 2517	ปี 2518	
รวม						
ทั่วราชอาณาจักร	684,689	733,817	7.18	714,551	761,015	6.50
เหนือ	44,546	57,014	27.99	44,820	57,575	28.46
ตะวันออกเฉียงเหนือ	59,165	64,057	8.27	59,998	64,615	77.0
กลาง	546,862	573,054	4.79	575,437	598,811	4.06
กรุงเทพฯ	333,410	354,181	6.23	356,755	374,172	4.88
จังหวัดอื่น ๆ	213,452	218,873	2.54	218,682	224,639	2.72
ใต้	34,116	39,692	16.34	34,296	40,014	16.67
ในเขตเทศบาล						
ทั่วราชอาณาจักร	412,039	442,614	7.42	436,242	463,437	6.23
เหนือ	24,593	31,568	28.36	24,867	32,009	28.72
ตะวันออกเฉียงเหนือ	29,026	29,878	2.94	29,606	30,436	2.80
กลาง	338,220	358,054	5.86	361,431	377,696	4.50
กรุงเทพฯ	283,511	300,671	6.05	305,421	318,832	4.39
จังหวัดอื่น ๆ	54,709	57,383	4.89	56,010	58,864	5.10
ใต้	20,200	23,114	14.42	20,338	23,296	14.54
นอกเขตเทศบาล						
ทั่วราชอาณาจักร	272,650	291,203	6.80	278,309	297,578	6.92
เหนือ	19,953	25,446	27.53	19,953	25,566	28.13
ตะวันออกเฉียงเหนือ	30,139	34,179	13.40	30,392	34,179	12.46
กลาง	208,642	215,000	3.05	214,006	221,115	3.32
กรุงเทพฯ	49,899	53,510	7.24	51,334	55,340	7.80
จังหวัดอื่น ๆ	158,743	161,490	1.73	162,672	165,775	1.91
ใต้	13,916	16,578	19.13	13,958	16,718	19.77

หมายเหตุ : อัตราการเพิ่มขึ้น = $\frac{(\text{ปี 2518} - \text{ปี 2517})}{\text{ปี 2517}} \times 100$

2.3 ขนาดของตลาดเครื่องรับโทรทัศน์

จากการสำรวจของหน่วยการอุตสาหกรรม ขนาดารแห่งประเทศไทย ตามตาราง 2.5 แสดงว่าความต้องการเครื่องรับโทรทัศน์ในปี 2518 มีประมาณ หนึ่งแสนเครื่อง 78% จะประกอบในประเทศ จากตาราง 2.6 แสดงถึงการนำเข้าของเครื่องรับโทรทัศน์สี และเครื่องรับโทรทัศน์ขาวดำสำเร็จรูปนั้นมีจำนวนใกล้เคียงกัน การนำเข้าชิ้นส่วนเพื่อการผลิต ประกอบจะเป็นจำนวนมากกว่าหลายเท่าจากตาราง 2.7 แสดงถึงการส่งออกของเครื่องรับวิทยุและเครื่องรับวิทยุโทรทัศน์จำนวนน้อยมาก จากตาราง 2.8 ซึ่งสำนักงานคณะกรรมการส่งเสริมการลงทุน (B.O.I.) ได้สำรวจความต้องการของอุปกรณ์ อิเล็กทรอนิกส์ ภายในประเทศ แสดงถึงจำนวนที่นำจะมีการผลิตในประเทศ

การประเมินขนาดของตลาดในปีต่าง ๆ นั้น ผู้วิจัยใช้ตัวเลขการนำเข้าเป็น chassis + การนำเข้า เครื่องรับสำเร็จรูป + การนำเข้าของอุปกรณ์ เพื่อการผลิตโดย คัดจาก T.V. Tuner ซึ่งแสดงในรูปที่ 2.1 จะพบว่าการนำเข้าสำเร็จรูปลดลง การนำเข้า เป็น chassis ลดลง การนำเข้าเป็นอุปกรณ์สำหรับผลิตเพิ่มขึ้น

ตารางที่ 2.5

ความต้องการเครื่องรับวิทยุโทรทัศน์ในประเทศไทย ในปี 2518 (เครื่อง)

2518	เครื่องรับวิทยุ	เครื่องรับโทรทัศน์
การผลิต	585,000	85,000
การนำเข้า	640,320	27,247
รวม	1,225,320	112,247
หักการส่งออก	77,077	2,717
ความต้องการ	1,148,251	109,530

ที่มา: หน่วยการอุตสาหกรรม ธนาคารแห่งประเทศไทย

ตารางที่ 2.6

สถิติเครื่องรับวิทยุและโทรทัศน์นำเข้า

รายการ	รหัสศุลกากร	2519		2520	
		จำนวน	พันบาท	จำนวน	พันบาท
เครื่องรับโทรทัศน์สี	851521	2,204	13,579	4,207	27,449
เครื่องรับโทรทัศน์ขาวดำ	851522	58,202	27,811	29,711	39,072
เครื่องรับโทรทัศน์ที่มีเครื่องรับและเทป	851523	39	75	1,344	2,154
เครื่องรับวิทยุทรานซิสเตอร์	851525	85,506	22,609	74,821	16,045
เครื่องรับวิทยุอื่น ๆ	851526	3,679	4,347	8,003	7,895
เครื่องรับวิทยุที่มีเครื่องบันทึกเสียง	851527	94,311	76,560	142,437	133,457
ตู้วิทยุและโทรทัศน์	851531	N.A.		75,137	17,240
	851532	N.A.		77,966	11,366
ชิ้นส่วนประกอบและอุปกรณ์เครื่องรับโทรทัศน์	851524	570,929	108,771	557,848	144,117
ชิ้นส่วนประกอบและอุปกรณ์เครื่องรับวิทยุ	851528	282,396	45,673	291,644	53,053

ที่มา : กรมศุลกากร กรุงเทพมหานคร

ตารางที่ 2.7

สถิติเครื่องรับวิทยุและโทรทัศน์ส่งออก

รายการ	รหัสศุลกากร	2519		2520	
		หน่วย	พันบาท	หน่วย	พันบาท
เครื่องรับโทรทัศน์	851521	83	634	4	15
เครื่องรับโทรทัศน์ขาวดำ	851522	1,032	3,500	443	1,176
วิทยุทรานซิสเตอร์	851525	21,276	9,129	2,930	1,161
วิทยุมีเครื่องบันทึกเสียง	851527	N. A.	N. A.	2	2,506
ชิ้นส่วนประกอบโทรทัศน์	851524	6,812	2,735	9,376	991
ชิ้นส่วนประกอบวิทยุ	851528	2,433	501	5,388	518

ที่มา : กรมศุลกากร กรุงเทพมหานคร

ตารางที่ 2.8

ความต้องการอุปกรณ์อิเล็กทรอนิกส์ภายในประเทศ

ผลิตภัณฑ์อิเล็กทรอนิกส์	ความต้องการต่อสัปดาห์ (ชิ้น/ปี)
Resister : fixed	10,000,000
Variable	800,000
Copacitors: fixed	9,000,000
Variable	1,000,000
Coil	2,000,000
transformer	400,000
Speakers and earphones	1,000,000
Printed board - m ²	4,000
receiving Valves	300,000
transister	10,000,000
diodes	10,000,000
cathode ray tube	60,000

ที่มา: สำนักงานคณะกรรมการส่งเสริมการลงทุน กระทรวงอุตสาหกรรม

рисунок 2.1

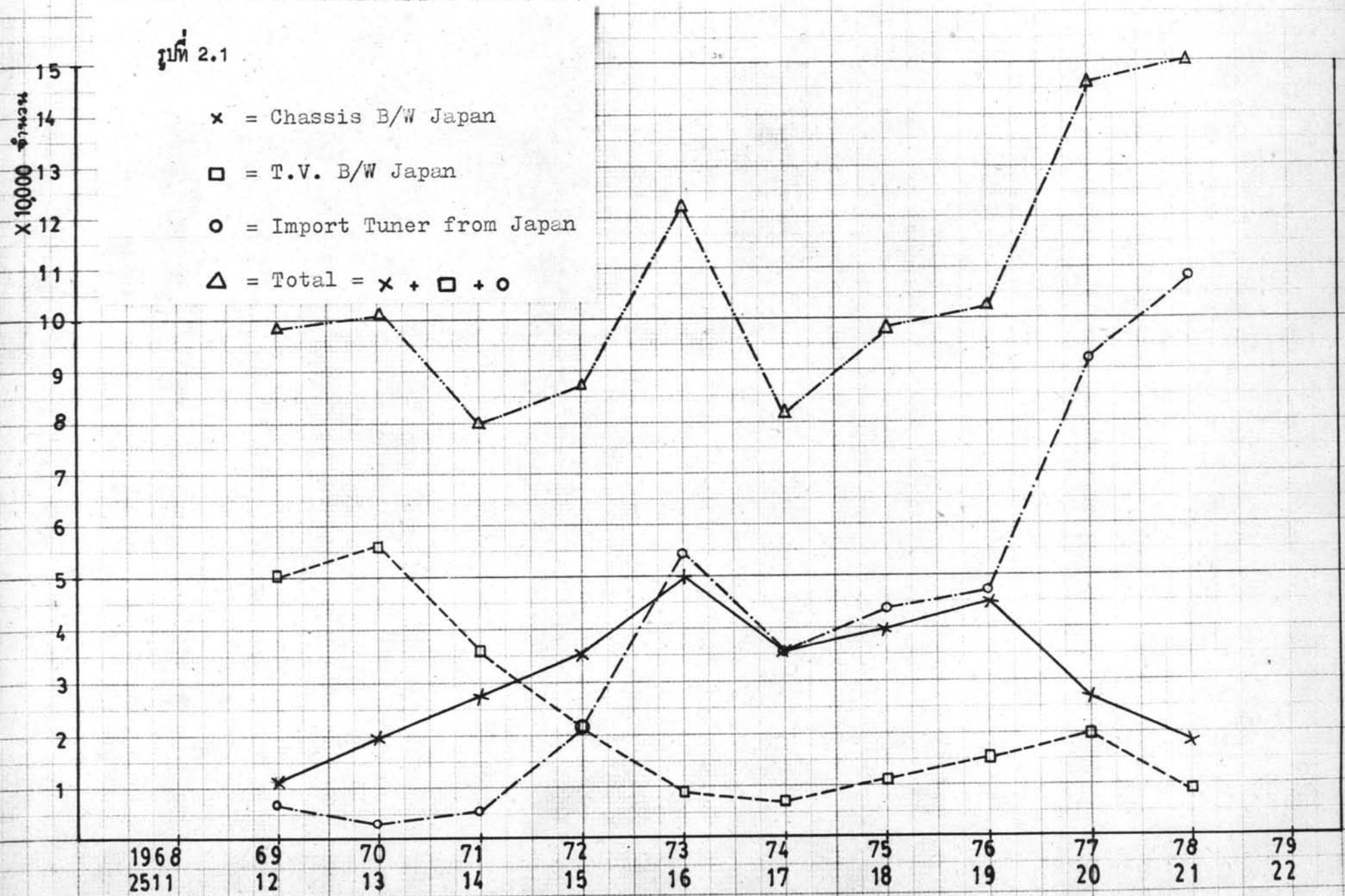

2.4 ราคาขายเครื่องรับโทรทัศน์

จากบันทึกราคาสินค้าขายส่งเครื่องรับโทรทัศน์ ของกองควบคุมระดับราคา กระทรวงพาณิชย์ ตามตารางที่ 2.9 พบว่าราคาขายเพิ่มปีละประมาณ 8.8% ซึ่งเมื่อเทียบกับอัตราเงินเฟ้อในช่วงเวลาเดียวกัน แสดงว่าเครื่องรับโทรทัศน์ในปัจจุบันราคาถูกลง แสดงราคาเมื่อเทียบเวลาตามรูปที่ 2.2

ตารางที่ 2.9

รล/คส
137151200

บันทึกราคาสินค้าขายส่ง เครื่องรับโทรทัศน์

นป. จังหวัด
คป. นครหลวง

ลักษณะจำเพาะ . ราคาขายส่ง = $\frac{\text{ราคาชั้นโย} + \text{ฟิลลิปป์}}{2}$ (หมายเหตุ ขนาดของเครื่องรับโทรทัศน์ 20" ไม้ สองลำโพง)

ร.ศ.	มค.	ก.พ.	มี.ค.	เม.ย.	พ.ค.	มิ.ย.	ก.ค.	ส.ค.	ก.ย.	ต.ค.	พ.ย.	ธ.ค.	เฉลี่ย
2511	3,100	3,425	3,500	3,600	3,500	3,500	3,500	3,500	3,500	3,500	3,500	3,500	3460.42
2512	3,500	3,500	3,500	3,500	3,500	3,500	3,500	3,500	3,500	3412.50	3412.50	3412.50	3412.50 3500
2513	3412.50	3412.50	3412.50	3412.50	3412.50	3412.50	3900.00	4100.00	4100.00	4100.00	4100.00	4100.00	3722.90
2514	4117.50	4117.50	4117.50	4117.50	4117.50	4225.- 4117.50	4312.50	4312.50	4312.50	4312.50	4312.50	4312.50	4171.25
2515	4312.50	4312.50	4312.50	4312.50	4312.50	4312.50	4312.50	4312.50	4312.50	4312.50	4312.50	4312.50	4312.50
2516	4312.50	4600	4600	5050	5050	5050	4975	4975	4975	4975	5025	5025	4884.38
2517	5725	5725	6225	6225	6225	6225	6225	6225	6225	6225	6225	6225	6141.67
2518	6255	6255	6255	6255	6255	6255	6255	6255	6255	6255	6255	6255	6271.67
2519	6255	6255	6675	6225	6225	6225	6225	6225	6675	6675	6675	6875	6417.50
2520	6675	6675	6675	6675	6675	6675	6675	6795	6795	6795	6795	6795	6725
2521	6795	6675	7450	7575	7575	7575	7575	7575	7575	7575	7575	7575	7975
2522	7975	7975	7975										

ที่มา : กองควบคุมระดับราคา กระทรวงพาณิชย์

รูปที่ 2.2

* ราคาขายขนาด 20" ชั้นโย ตู้ไม้ สองลำโพง มีขาตั้ง

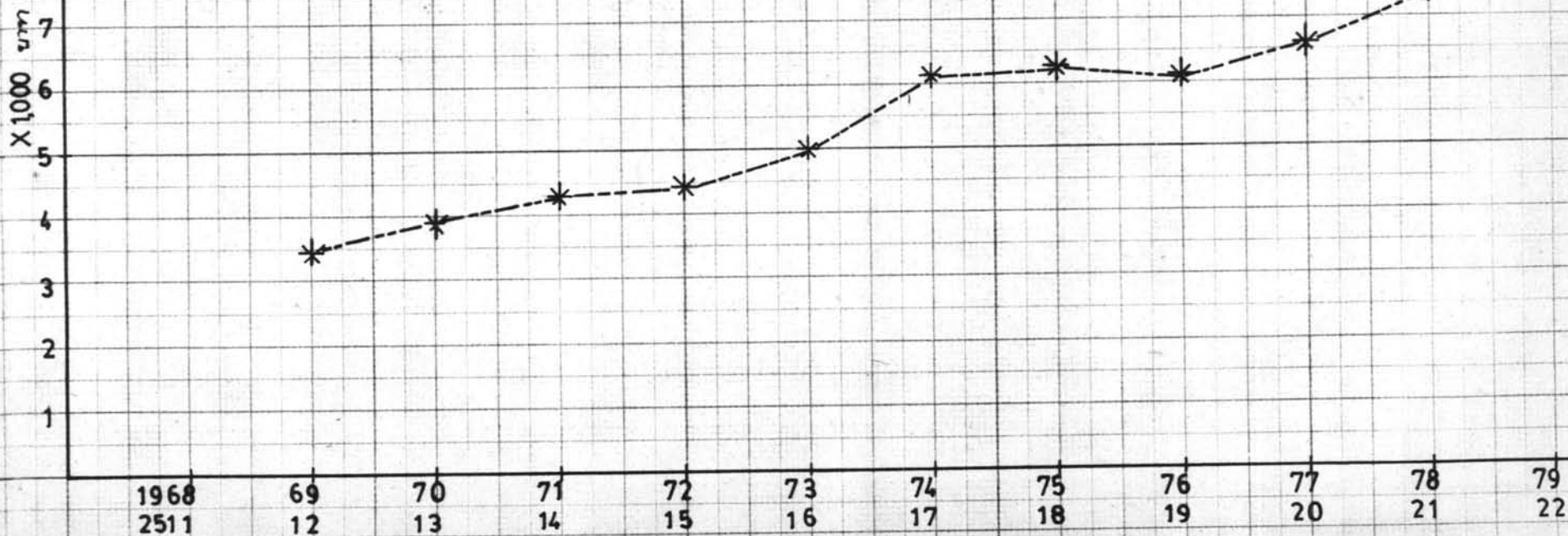

2.5 โรงงานผลิตเครื่องรับโทรทัศน์

จากรายงานการสำรวจของกองควบคุมโรงงาน กระทรวงอุตสาหกรรมตาม ตารางที่ 2.10 พบว่า มีโรงงานผลิตเครื่องรับโทรทัศน์ที่มีขีดความสามารถผลิตอุปกรณ์ได้ เพียง 3 โรงงาน คือ บริษัทพานิทร อุตสาหกรรมจำกัด บริษัท ชันโยยูนิเวอร์เซลอิเล็กทรอนิกส์ และบริษัทเนชั่นแนลไทย จำกัด และพบว่า บริษัทผู้ผลิตเครื่องรับโทรทัศน์นั้นมักจะไม่ได้อผลิต เครื่องรับโทรทัศน์อย่างเดียว โดยจะผลิตเครื่องใช้ไฟฟ้าอื่นด้วย เช่น พัดลม ตู้เย็น เป็นต้น

โรงงานผลิตเครื่องรับวิทยุโทรทัศน์และอุปกรณ์

อันดับที่	ชื่อโรงงาน/ผู้จัดการ ที่ตั้งโรงงาน	วันเริ่ม ดำเนินการ	กำลังการผลิต	เงินทุนจดทะเบียน		
				ไทย%	ต่างชาติ	
					%	ชาติ
1	บริษัทนันทร์อุตสาหกรรม จำกัด 52 ซอยอุดมสุข ถนนสุขุมวิท ตำบลบางนา อ.พระโขนง กท.ม.	7กย. 08	โทรทัศน์ 80,000 เครื่อง/ปี วิทยุ 200,000 เครื่อง/ปี ลำโพง 2 ล้านชิ้น/ปี คอย 2 ล้านชิ้น/ปี ไอเอชที 3 ล้านชิ้น/ปี คอนเดนเซอร์ 40 ล้านชิ้น/ปี	100%		
2	บริษัทชั้นโยยูนิเวอร์แซลอิเล็กทรอนิกส์ จำกัด 19 ซอยอุดมสุข สุขุมวิท ตำบลบางนา อ.พระโขนง กทม.	15มี.ย. 14	โทรทัศน์ 25,000 เครื่อง/ปี วิทยุ 60,000 เครื่อง/ปี ลำโพง 52,000 ชิ้น/ปี ไอเอชที 175,000 ชิ้น/ปี พลาสม่า 25,000 ชิ้น/ปี โยค 25,000 ชิ้น/ปี	51	48.5 0.5	ญี่ปุ่น อเมริกัน

ตารางที่ 2.10 ต่อ

ลำดับที่	ชื่อโรงงาน/ผู้จัดการ ที่ตั้งโรงงาน	วันเริ่ม ดำเนินการ	กำลังการผลิต		เงินทุนจดทะเบียน		
					ไทย%	ต่างชาติ	
						%	ชาติ
3	บริษัทเนชั่นแนลไทยจำกัด 166 สุขุมวิท 21 สำโรงใต้ สมุทรปราการ	25 มค. 11	โทรทัศน์ วิทยุ วิทยุติครดยนต์ อุปกรณ์	24,000 เครื่อง/ปี 84,000 เครื่อง/ปี 24,000 เครื่อง/ปี 3.5 ล้านชิ้น/ปี	51	49	ญี่ปุ่น
4	บริษัทยูอีโอฮิตาชิ จำกัด 274 สุขุมวิท สำโรงเหนือ สมุทรปราการ	9 กย. 15	โทรทัศน์	18,000 เครื่อง/ปี	65	35	ญี่ปุ่น
5	บริษัทกันยงอีเล็กทริก จำกัด 240 หมู่ 9 ถนนสุขุมวิท สำโรงเหนือ สมุทรปราการ	8 มค. 09	โทรทัศน์	1,000 เครื่อง/ปี	60	37 3	ญี่ปุ่น ไต้หวัน
6	บริษัทเจริญสมบูรณ์ จำกัด 44 หมู่ 6 ซอยทองผา ถนนสุขสวัสดิ์ พระประแดง สมุทรปราการ	14 กพ. 12	โทรทัศน์ วิทยุ ลำโพง	12,000 เครื่อง/ปี 30,000 เครื่อง/ปี 6,000 คู่/ปี	100	-	-

ตารางที่ 2.10 ต่อ

ลำดับที่	ชื่อโรงงาน/ผู้จัดการ ที่ตั้งโรงงาน	วันเริ่ม ดำเนินการ	กำลังการผลิต	เงินลงทุนที่เขียน		
				ไทย%	ต่างชาติ	
					%	ชาติ
7	บริษัทอิลินไทย จำกัด 1888 ถนนเจริญกรุง อ.ยานนาวา กทม.		โทรทัศน์ 15,000 เครื่อง/ปี	N.A.	N.A.	N.A.
8	บริษัทจันทราภาอุตสาหกรรม จำกัด 454 ถนนเพชรเกษม ต.บางแคเหนือ ภาษีเจริญ กทม.	1 มีย. 19	โทรทัศน์ 6,000 เครื่อง/ปี วิทยุ 18,500 เครื่อง/ปี	100		
9	บริษัทเทพนครอุตสาหกรรม จำกัด 664 ถนนสี่พระยา อ.บางรัก กทม.	N.A.	โทรทัศน์ 6,000 เครื่อง/ปี	N.A.	N.A.	N.A.
10	บริษัทโตชิบาอุตสาหกรรม จำกัด 181/1 ถนนติวานนท์ อ.ปากเกร็ด นนทบุรี	N.A.	โทรทัศน์ 10,000 เครื่อง/ปี ไอเอฟที 400,000 ชิ้น/ปี	50	50	ญี่ปุ่น
11	บริษัทไอทีทีไทยแลนด์ จำกัด 233 ปู่เจ้า สมิงพราย หมู่ 16 สำโรงใต้ พระประแดง	1 สค. 15	โทรทัศน์ 30,000 เครื่อง/ปี	0.02	99.98	อเมริกัน

ตารางที่ 2.10 ต่อ

ลำดับที่	ชื่อโรงงาน/ผู้จัดการ ที่ตั้งโรงงาน	วันเริ่ม ดำเนินการ	กำลังการผลิต	เงินทุนจดทะเบียน		
				ไทย%	ต่างชาติ	
					%	ชาติ
12	บริษัทแอมมิวัล อีเลคโทรนิคส์ ไทยแลนด์ จำกัด 131 ถนนเทพารักษ์ หมู่ 6 ตำบลหนองแขม กรุงเทพมหานคร	2 มี.ค. 16	โทรทัศน์ 6,000 เครื่อง/ปี	100		
13	บริษัทแสงสุริยอุตสาหกรรมและอิเล็กทรอนิกส์ จำกัด 259 ซอยพจนศรีศักดิ์ ต. ติวานนท์ หมู่ 1 อ. เมือง นนทบุรี	N.A.	โทรทัศน์ 6,000 เครื่อง/ปี	N.A.	N.A.	N.A.

ที่มา : กองควบคุมโรงงาน กระทรวงอุตสาหกรรม