

บทที่ ๕

การศึกษาพฤติกรรมผู้มีรายได้น้อยและปานกลางข้างน้อย

จากคานิชยามของทางการของประชากร โค้ดแบ่งแนวของกลุ่มคนในนครหลวง โดยถือค่า
กับอัตรารายได้เป็นเกณฑ์

รายได้น้อยสุด	ต่ำกว่า	—	๕๐๐	บาท/เดือน
รายได้น้อย	๕๐๐	—	๕๕๕	บาท/เดือน
รายได้อ่อนปานกลางข้างน้อย	๑๐๐๐	—	๑๕๕๕	บาท/เดือน
รายได้อ่อนปานกลาง	๒๐๐๐	—	๒๕๕๐	บาท/เดือน
รายได้อ่อนปานกลางข้างสูง	๓๐๐๐	—	๔๕๕๐	บาท/เดือน
รายได้สูง	๕๐๐๐	—	ขึ้นไป	บาท/เดือน

เป็นบันทึกฐานและจากการสำรวจและวิจัยค้นพบว่า จำนวนประชากรระหว่างผู้มีรายได้น้อยและรายได้อ่อนปานกลางข้างน้อยมีถึง ๔๕ % ของประชากรในนครหลวง ซึ่งส่วนใหญ่มีอาชีพเป็นกรรมกร รับจ้างทั่วไป เสมียนพนักงาน และกสิกรรม เป็นหลักบุคคลกลุ่มนี้ใช้ชีวิตประจำวัน โดยอาศัยปัจจัยพื้นฐานมีชีวิตอยู่โดยอาศัยความเชื่อเพื่อซึ่งกันและกันในกลุ่มชุมชน หรือวงศ์าคณาญาติ แบ่งปันอาหารและที่อยู่อาศัยซึ่งกันและกัน ทำให้เกิดความหนาแน่นสูงในกลุ่มชนระดับนี้เพราะมีการขยายตัวทางครอบครัวอย่างรวดเร็ว เช่นเดียวกับ ชาวชนบท เพราะบุคคลเหล่านี้ส่วนใหญ่อพยพชนบทที่ขาดแคลนแหล่งลงสู่เมืองใหญ่ ที่มีสาธารณูปโภค และแหล่งงาน และส่วนหนึ่งกลับสู่ชนบทหลังจากสู่ระบบเศรษฐกิจในเมือง แต่ส่วนใหญ่ไม่มีหนทางกลับสู่ชนบทได้ จะเห็นว่าจากสถิติ ตั้งแต่ พ.ศ. ๒๕๐๑ - ๒๕๒๐ กรุงเทพมหานคร เพิ่มขึ้นที่ ๔๐๐ ตารางกิโลเมตร และประชากรเพิ่มขึ้น ๓,๕๗๐,๐๐๐ หรือเพิ่มขึ้นที่ ๔ เท่า ประชากร ๕ เท่าในช่วงเวลา ๒๐ ปี ทำให้วิถีชีวิตประจำวันเกิดความขาดแคลนทั้งอุปโภคและบริโภค ตลอดจนปัญหาภาวะวิกฤตทางเศรษฐกิจ



รูปภาพ ๕๑

บ้านพักอาศัยคามชานเมืองและชนบททั่วไป

เป็นบ้านขนาดเล็ก ขนาด ๓.๐๐ ๕.๐๐ เนื้อที่ประมาณ ๑๕.๐๐ ตร. เมตร น้ำหนักทั้งหมด ๑๐๐๐ กิโลกรัม ทำด้วยวัสดุไม้อาคารใช้เป็นที่พักอาศัย ประกอบอาชีพสำหรับ ๑๐ ชีวิต โดยคิคน้ำหนักตัวเฉลี่ยอาคาร ๑๐๐ กิโลกรัมต่อคน เป็นที่นอน พัดยอน เตรียมประกอบอาหาร รับประทานอาหาร ที่ทำงาน เลี้ยงลูกเด็ก และเก็บทรัพย์สิน

ตัวเพิงทำอย่างง่ายหลังคาและบานประตูหน้าต่างเป็นฝาในเวลากลางคืนเพื่อความปลอดภัยจากคน สัตว์ ลม ฝน คินฟ้าอากาศ และเป็นฉนวนจากฝนและแดดในเวลากลางวัน ทำด้วยใบจาก จากบริเวณข้างเคียง ซึ่งใช้เวลาเงินเพียง ๑๐ บาท ส่วนไม้ประกอบโครงสร้าง จัดหาได้ไม่แพง ไม้แสม โกงกาง โดยอาศัยแรงงานด้วยตนเอง ญาติพี่น้อง หรือเพื่อนบ้านแถบเดียวกัน อาจสร้างเสร็จภายใน ๒ - ๓ วัน ใช้ที่อาศัยได้ ๕ - ๑๐ ปี คราวเมื่อมีการขยายครอบครัว จึงจะมีการปลูกหรือก่อเติมปรับปรุงใหม่อีกครั้งหนึ่ง

นักษณขนาด ๑.๐๐ ๒.๐๐ เป็นที่พำนอน มีกลางแจ้ง ปลูกเครื่องมือประกอบอาชีพ อาบน้ำ เป็นคน ครัวขนาด ๑.๐๐ ๒.๐๐ พื้นโปร่งเพื่อระบายอากาศ นั่งกันลมมิให้สิ้นเปลืองเชื้อเพลิง ในอาคารประกอบอาหาร หองเก็บของขนาด ๑.๐๐ ๑.๐๐ เป็นที่เก็บเสื่อผ้า ทรัพย์สิน



ᠮᠠᠨᠤ ᠰᠤ



ᠮᠠᠨᠤ ᠰᠤ

ᠮᠠᠨᠤ ᠰᠤ



ᠮᠠᠨᠤ ᠰᠤ



ᠮᠠᠨᠤ ᠰᠤ



เรือเป็นทั้งยานพาหนะมาแต่โบราณที่เป็นเครื่องทุ่นแรงของมนุษย์ โยธประโยชน์ในการขนส่ง คุ้มแรงมนุษย์หรือลม โดยมนุษย์ได้เปรียบในเชิงกลอาทิเช่นน้ำจาก คลอง บึง แม่น้ำเป็นสื่อ สามารถพาไปเพียงแถมน้ำหนัก ๕๐ ถึง ๑๐๐ เท่า ของน้ำหนักตัว ไปได้ระยะทางไกล ๓๐ กม. /วัน

ขณะเดียวกันโยธประโยชน์เป็นที่อยู่อาศัยและแหล่งธุรกิจการค้าขายซึ่งเคลื่อนที่ไปได้จากชุมชนหนึ่งสู่อีกชุมชนหนึ่ง โดยใช้แรงคนเพียงหนึ่งหรือสองคนเท่านั้น ทั้งสินค้าและครอบครัวก็จะถูกนำไปด้วยพร้อมที่ติดอาศัย

เป็นโรงเรียนและสถานที่เลี้ยงเด็ก ประกอบอาหาร การดำรงชีวิตประจำวันในเนื้อที่จำกัดโดยเปลี่ยนเวลาการใช้สอยได้ทุกตารางนิ้ว/นาทีก่อนหน้านี้ยังเป็นพาหนะเพื่อการติดต่อไปมาหาสู่แลกเปลี่ยนทางสังคมและวัฒนธรรมอีกด้วย

ในเนื้อที่เพียง ๒๐.๐๐ ตารางเมตร คน ๓ คน สามารถทำกิจกรรมต่างๆ ๓ ชนิดพร้อมกันในเวลาเดียวกัน เช่น ทำธุรกิจการค้าขาย กิจกรรมงานบ้านเลี้ยงทารก และประกอบหุงหาอาหารและซักล้าง การบำรุงรักษาดูแลทำไถ่่าง่าย สะอาดและประหยัด เปลืองทรัพยากรและพลังงานน้อยที่สุด

ขณะเดียวกันยังเป็นที่พักแถมและเก็บสินค้าที่ติดต่อกับค้าและเพื่อนสนิทมิตรสหาย

รูปภาพ ๕๕



ในพื้นที่อันจำกัดเป็นตัวอย่างของการใช้สอยประโยชน์คือ ชีวิตนเรื่อ ใน ๑ ตร. เมตร อาจใช้เป็นที่ซักล้าง เลี้ยงเด็ก อาบน้ำ และที่เก็บอุปกรณ์เครื่องมือเครื่องใช้ ในถาดเก็บสำรอง น้ำดื่ม น้ำใช้ ตลอดจนอุปกรณ์เพื่อการประกอบอาหาร และเครื่องประกอบอาชีพในชีวิตประจำวัน แม้แต่ใต้ท้องเรือยังใช้เป็นที่เก็บของ อาหาร และสินค้าขนานรายโต โดยน้ำหนักเป็นอันเจกกันเรือ โครงอีกด้วย (ภาพ ๕๕)

บริเวณอีกตารางเมตรหนึ่ง อาจเป็นห้องอาหารทั้งสำหรับเมือหัว และเป็นที่เลี้ยงสัตว์ เลี้ยง (ภาพ ๕๖)

รูปภาพ ๕๖



รูปภาพ ๒๑



จากบ้านพักอาศัยสู่ที่ตั้งการประกอบกิจการค้า ระยะการเดินทางห่างจากกันเพียง
๑ - ๒ เมตร ทำให้สามารถไขว่ประโยชน์ของอาคาร (เรือ) พักอาศัยได้เกือบตลอด ๒๔ ชม.
ในช่วง ๑ วัน ขณะเที่ยวเป็นพาหนะประหยัดเวลา ค่าใช้จ่ายในการเดินทาง ทัศนียภาพการจราจร
และการชกแกลนหลังงาน

รูปภาพ ๒๒



เรือนแพในแม่น้ำ

นอกจากใช้เรือเป็นทั้งการขนส่งและที่พักอาศัยแล้ว ยังมีที่พักอาศัยอีกชนิดหนึ่งที่ไม่ใช่
ที่ที่ค้ำ คือเรือนแพ ตลอดทั้งสองฝั่งแม่น้ำน่านและเจ้าพระยา สร้างจากคานงัดหลังคาซึ่งมีน้ำหนัก
เบา ลอยอยู่ใต้น้ำไม่คล้ายเรือหรือแพไม้กระบอก ขนาด ๗.๐๐ ๑๐.๐๐ ซึ่งมีเนื้อที่รวมประมาณ
๕๐.๐๐ - ๗๐.๐๐ ตารางเมตร โคยอาศัยหุ้มเป็นลานขนส่งและกั้นระแหก ใช้เป็นที่พัก
อาศัย กิจกรรมการค้าขายสินค้า และผลผลิตทางกสิกรรม โคยอาศัยอยู่เป็นกลุ่มก่อให้เกิดเป็น
ชุมชนอีกชนิดหนึ่ง ซึ่งมีลักษณะโคยเฉพาะในชานเมืองต่างๆ ริมฝั่งแม่น้ำทั้งสองดังกล่าวเป็น
ระยะๆ

รูปภาพ ๒๓

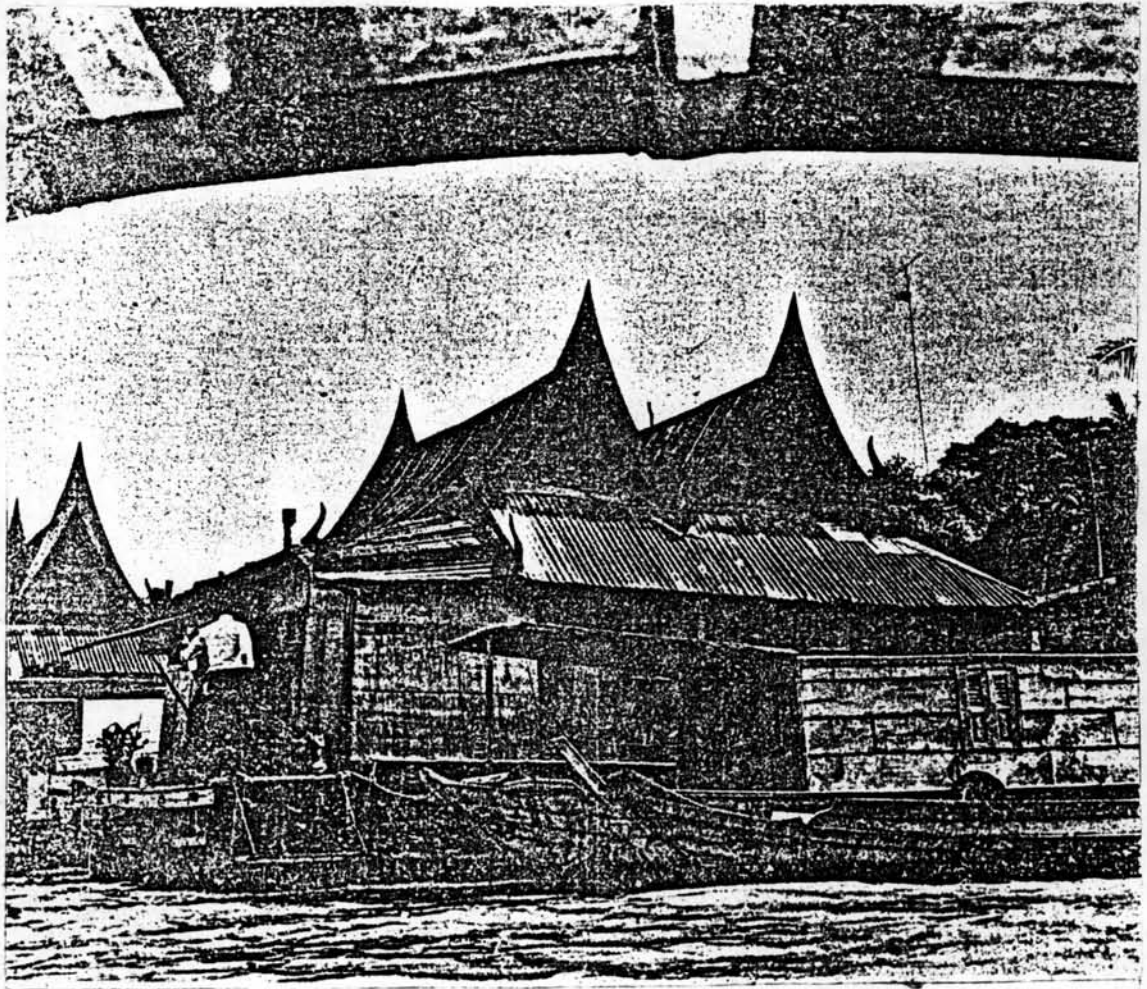

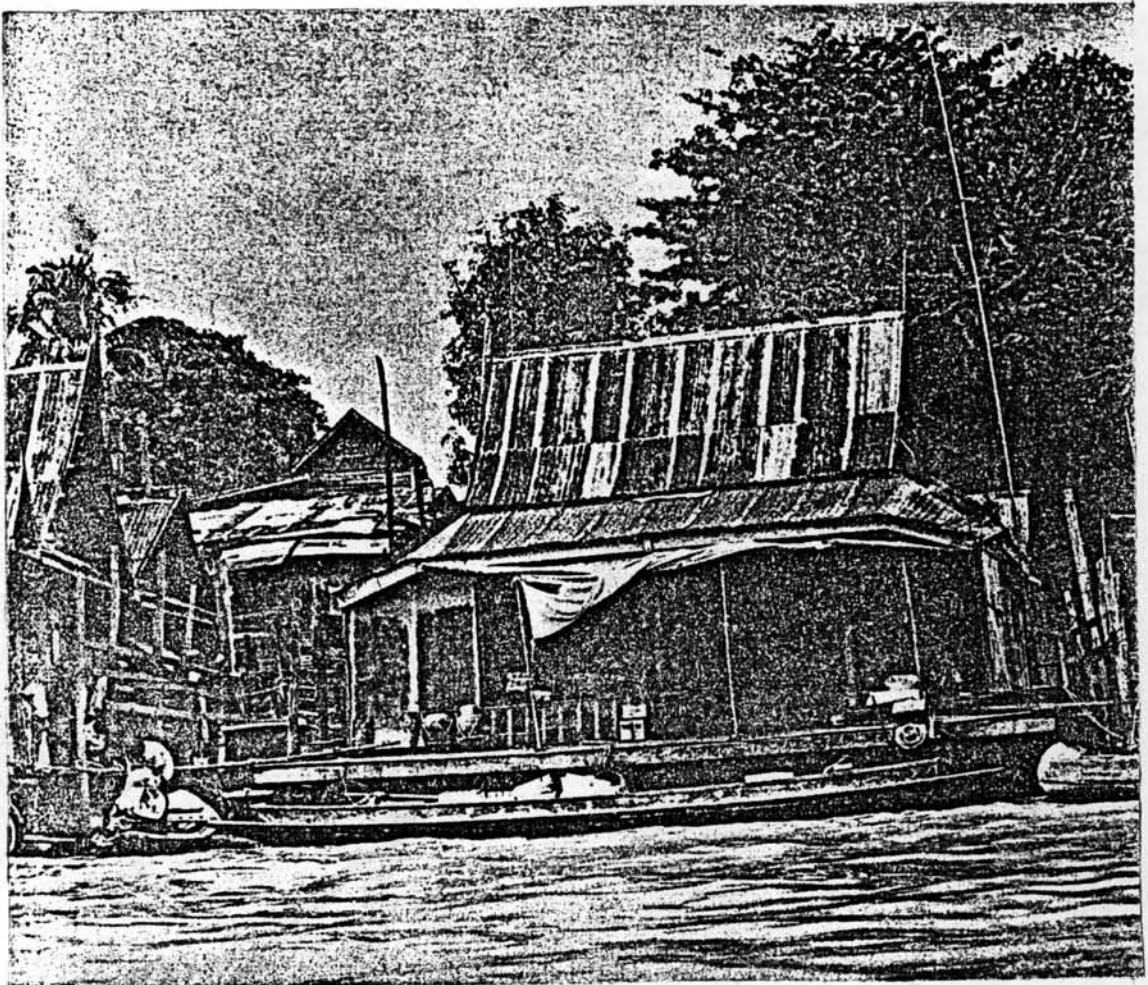

ภาพที่ ๒

นอกจากชุมชนเรือนแพจะมีการติดต่อทั้งทางธุรกิจประจำวัน ทางเศรษฐกิจ สังคม และประเพณีวัฒนธรรม ทางน้ำโดยเรือแล้ว ยังมีทางติดต่อเพื่อการขนส่งสินค้าผู้มั่งคั่งยวดยานไม่ชั่วคราวซึ่งออกได้ในเวลาวิกฤต หรือสะพานถาวร คอหน่วยอื่นทำให้ความสัมพันธ์ในชุมชนคลองควั่น ติดต่อ เกิดการแลกเปลี่ยนมากขึ้นและรวดเร็วก่อให้เกิดการเชื่อมโยงในชุมชนอื่นๆ เช่น เรือนแถวริมคลอง หรือหมู่บ้านโนนสวน ตลอดจนระดับในเมือง โดยไม่ก่อให้เกิดข้อขัดข้องจากการขนส่งชนิดอื่นๆ

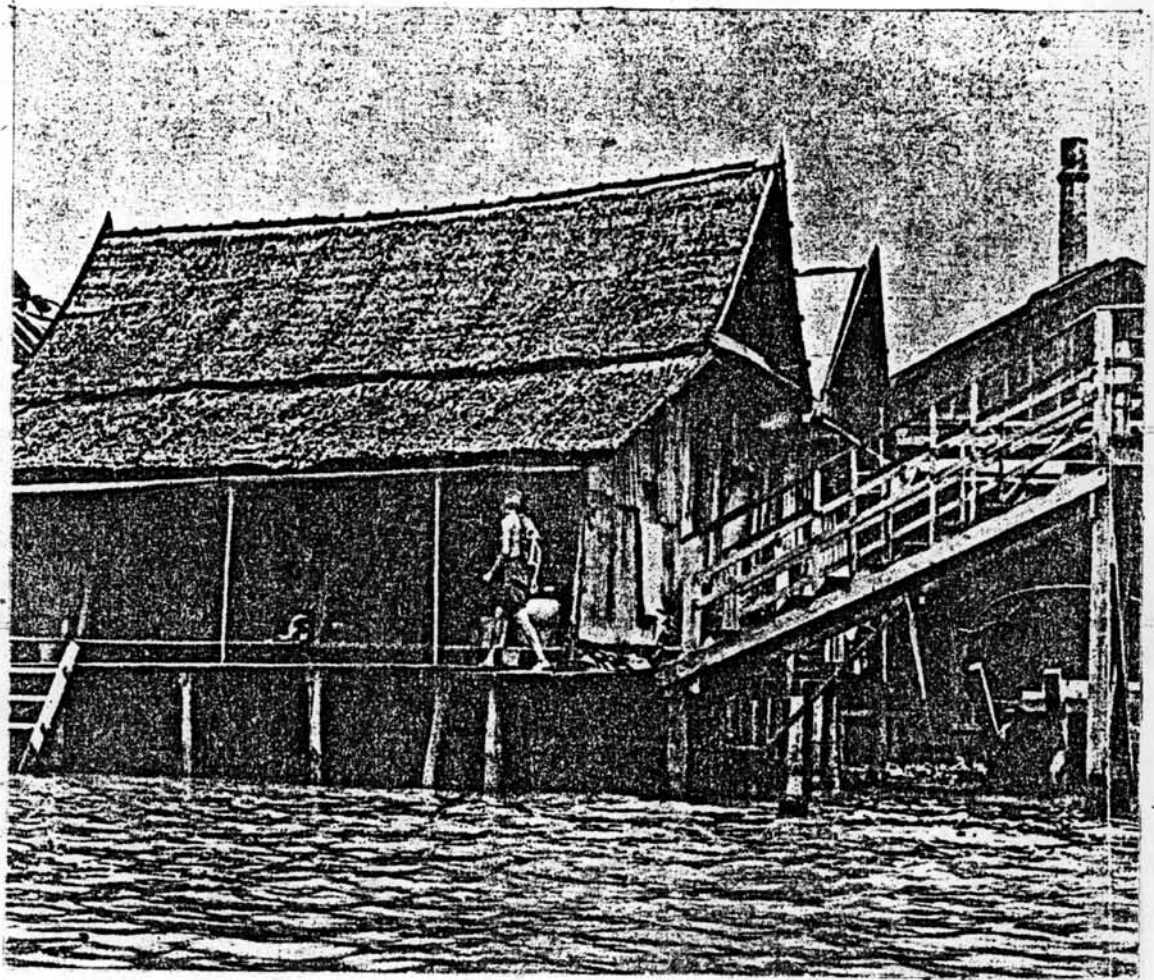

รูปภาพ ๒๕

บ้านชายน้ำ

บ้านชายน้ำเป็นวิวัฒนาการมาจากที่ที่อาศัยแบบเรือนแพ มีกลุ่มชุมชนเรือนแพหนาแน่นจนกลายเป็นตลาดหรือศูนย์กลางทางการค้า เรือนแพที่ตั้งถิ่นฐานถาวรโดยปักเสาอยู่ชายน้ำโดยขุดพื้นผนัง และโครงสร้างส่วนอื่นเช่นเสา คานรับน้ำจะเป็นบริเวณทำกิจการค้าต่างๆ และส่วนคานฝังไว้ที่อาศัยซึ่งติดกับพื้นดินเพื่อถนอมทำไร่สวน หรือ หนุ่บ้าน ยังคงใช้สะพานไม้ถาวรเป็นทางเข้าหลังคาคลุมเชื่อมโยงกับหน่วยอื่นหรือ ชุมชนอื่น การขนส่งจึงเริ่มมีส่วนให้เลือกทั้งทางน้ำและทางบก เพื่อติดต่อและเคลื่อนย้ายสินค้า

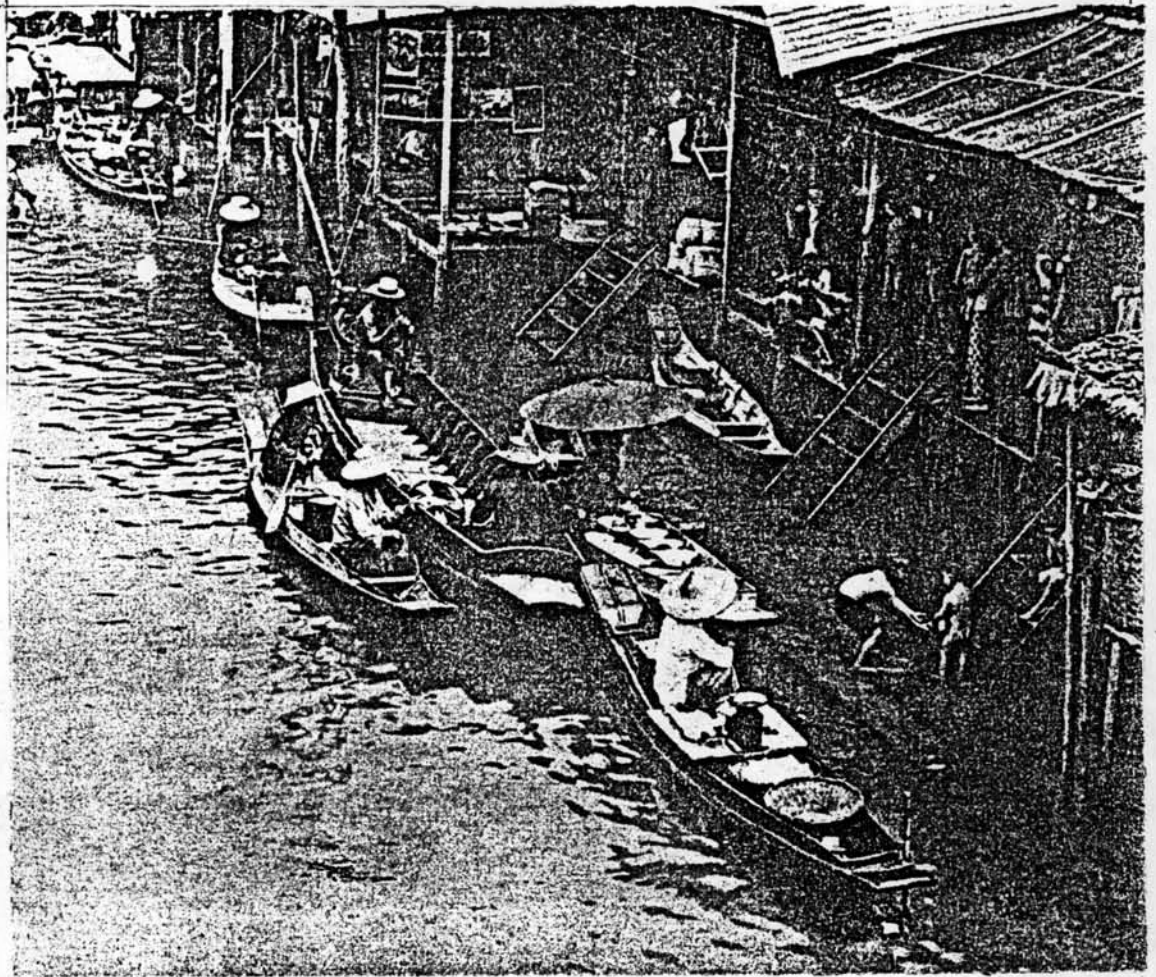

รูปภาพ ๒๒

เรือนแถวริมน้ำ

เมื่อความเจริญเติบโตทางเศรษฐกิจ ในตลาดเรือนริมน้ำจึงเพิ่มความต้องการเรือที่เพื่อการค้าที่ติดตาม จำเป็นต้องมีเรือขายเนื้อที่อาศรัยจะมีเข็ญตาม บางรายขายไปตามความยาว บางรายก็ออกไปค้าหลังริมคลองอันเป็นส่วนที่อาศัยมาก่อนตลอดจนการปลูกอีกหลังหนึ่งต่างหากบนฝั่ง และการออกไปทางนี้ ก็ยกเป็นเรือนแถวสองชั้น ลักษณะทั่วไปยังคงเดิมคือต้องมีน้ำหน้าเขา เพราะโครงสร้าง เสารับน้ำหนักและวัสดุก่อสร้างจำกัด แต่ส่วนหน้าริมคลองหรือแม่น้ำยังคงเดิมคือเป็นทางเดินไม่มีหลังคาคลุม บางรายขายกว้างขึ้น เพื่อวางสินค้าได้ทั้งสองฝั่ง หรือทำหน้าพร้อมบันไดเพื่อการขนถ่ายสินค้าจากเรือ และสะดวกในการซักล้าง เมื่อน้ำขึ้นลงหรือคุ้มน้ำหลาก

รูปภาพ ๒๓

นอกร้านและไถดุนโอง



บ้านไถดุนโองไผ่หวานและนอกร้าน ไร่เป็นที่ทำดุนและประกอบอาชีพในฤดูร้อน โดย
มีความสูงเพียง ๑.๕๐ เพราะอยู่อาศัยไม่นิยมเครื่องครุภัณฑ์ มักนั่งกับพื้นเสมอ (ภาพ ๒๓)

รูปภาพ ๒๔

ไถดุนโองไร่ทำดุนเก็บของ

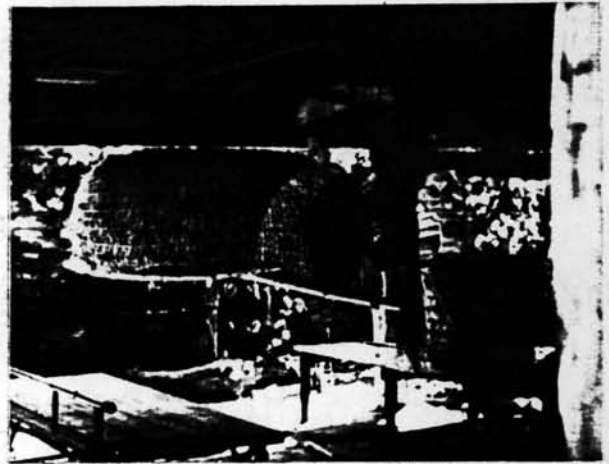

ไถดุนนอกจากเป็นที่ทำดุนกลางวัน ยังเป็นที่เก็บหลังควา ระแทะ เรือเพลิง ปลูก
จับปลา ฯลฯ เรือนชั้นเดียวมีหลังคาคลุมพรมบานยกพื้น เพื่อป้องกัน โคลน เสน และ
ฝุ่นละออง (ภาพ ๒๔)

รูปภาพ ๒๕

ร้านหนาวานและกินสาค (ภาพ ๒๕)

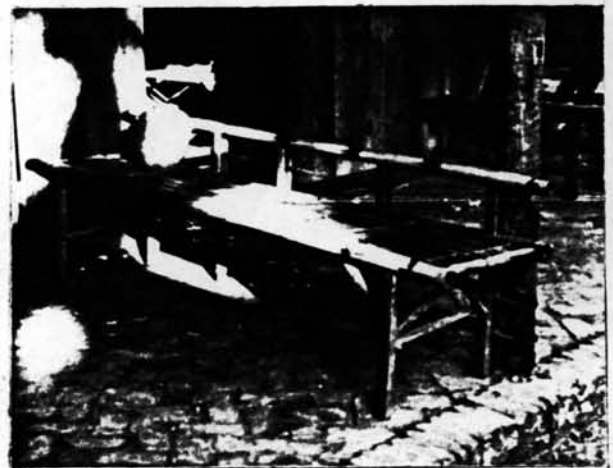

รูปภาพ ๗๐

เรือนครกโม่



ในชนบทเรือนทำงานในกิจกรรมประจำวัน จะแยกจาก เรือนพักอาศัย เนื่องจากหลีกเลี่ยงความสิ้นสະเทือน เสียงรบกวน และฝุ่นละออง เช่น เรือนครกโม่ (ภาพ ๗๐)

รูปภาพ ๗๑

ทางขึ้นบันไดบ้านไต่ดุนสูง

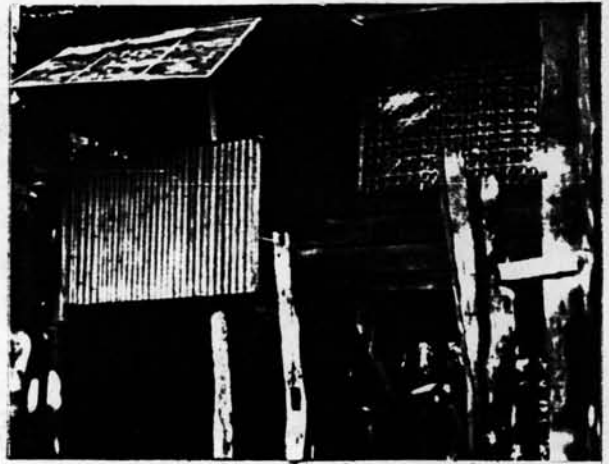

เรือนยกไต่ดุนสูงเพื่อใช้ชั้นล่างเป็นรวมเงา คอกสัตว์ หรือเก็บเครื่องอุปกรณอื่นๆ หรือเรือนชั้นเดียวมีลูกทรง เพื่อป้องกันฝุ่นละอองและสัตว์เลื้อย (ภาพ ๗๑)

รูปภาพ ๗๒

ทางเข้าเรือนชั้นเดียว (ภาพ ๗๒)

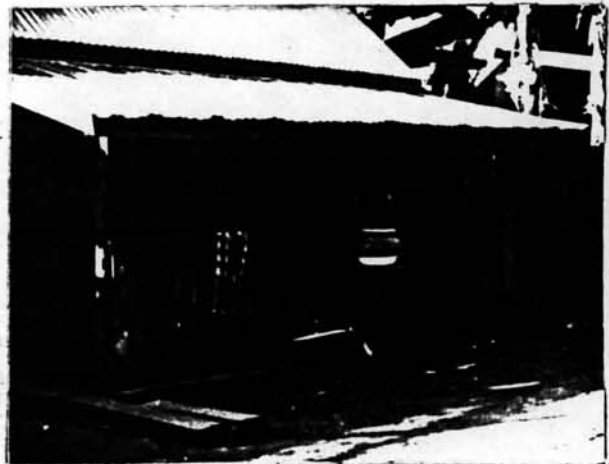

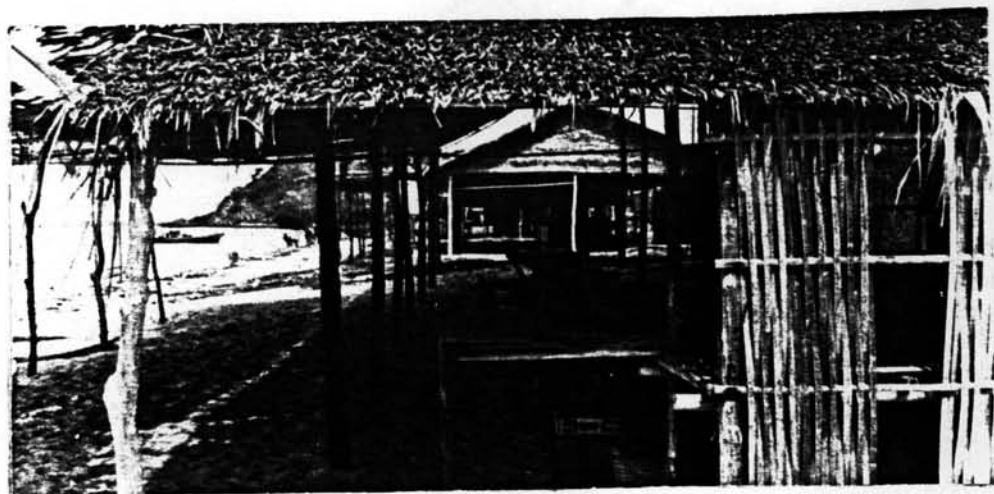

รูปภาพ ๗๓

โครงการเอนกประสงค์อย่างง่าย

พื้นที่ ๑๒๐ ตารางของโครงการหลังคาแบบท้องถิ่น วัสดุที่ทำไค้ในบริเวณใกล้เคียง โดยไม่ต้องมีการขนส่ง นอกจากกลุ่มเงาเป็นหลังคาเพื่อกันแดดและฝนแล้ว ยังใช้สอยเปลี่ยนไปไค้เอนกประสงค์ เช่น เรือนพักชั่วคราว โรงอาหาร ภัตตาคาร ที่ประชุม หนปะสังสรรค์ โรงมหรสพ โรงงานอุตสาหกรรม และการเกษตร เป็นต้น การไค้ประโยชน์อย่างเอนกประสงค์แม้จะเป็นโครงการสร้างที่ถูกต้องที่สุดก็เป็นการประหยัดทางเศรษฐกิจขั้นสูงที่สุดอีกโศกหนึ่งด้วย

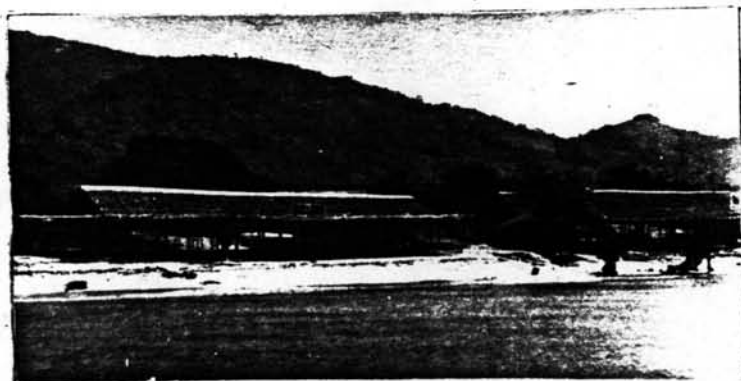

รูปภาพ ๗๔

ชนเขื่อนราชมังโกศล อยศพวกตระกูล ออสโตรเนเซียน
 สาขาวัฒนธรรมไท (สูงชัน)

รูปภาพ ๗๕

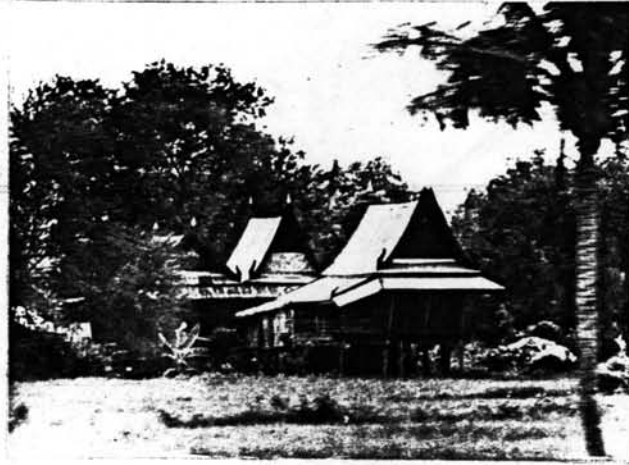

บ้านพักอาศัย

เป็นบ้านชนิดเบา เช่นไม้กิ่งถาวร เนื้อที่จำกัดพอสมควร โดยใช้พื้นที่แห่งเดียวกัน
 ในเวลาต่อกันเพื่อสนองประโยชน์แตกต่างกัน ยกพื้นสูง ไม่นิยมอุปลักษณ์และคุรุภัณฑ์ (เป็นพวก
 ทำการ) ภาพ ๗๕

อาชีพทั่วไป

เพาะปลูกมาแต่โบราณ ตามที่ราบลุ่มแม่น้ำต่างๆ มีดินฐานเป็นหลักแหล่ง มีการเลี้ยง
 สัตว์เป็นอาหารและใช้แรงงาน เช่นวัวควาย หมู เป็ด ไก่ ปลูกข้าวเจ้า เลี้ยงไหม ทอผ้าด้วย
 ไหม และด้วยฝ้าย ปลูก ถั่ว งา เผือกและมัน การประมงคนน้ำจืด และหัตถกรรมในครัวเรือน
 เช่นเครื่องสาน กระบุง กระจ่าง

ชนเรือกามองโกะยบค

รูปภาพ ๑๖



บ้านพักอาศัย

บ้านมีน้ำหนักมาก ลักษณะถาวรหรือกึ่งถาวร ตั้งพื้นภายในแบ่งเป็นส่วนลึก ตอนๆ ความจำเป็นใช้สอยประโยชน์ เช่น ส่วนห้องโถงภายนอก ส่วนภายในสำหรับกิจกรรมภายใน ครอบครัวหรือญาติพี่น้อง เช่น ชุกรกิจประจำวัน รับประทานอาหาร ครัว และส่วนห้องนอน และเก็บของคานส่วนหลังของอาคาร นิยมอยู่บนที่สูง เนินที่ดอน หรือภูเขา บ้านเป็นชั้นเดียว ศึกษิน นิยมใช้เครื่องอุปโภคและบริโภค (ภาพ ๑๖)

อาชีพทั่วไป

ทำมาค้าขาย ทำไร่ สวน เลี้ยงสัตว์ เช่น หมู เป็ด ไก่ และหัตถกรรม และการช่าง ทางๆ ทางอุตสาหกรรม

ชนเร่ร่อนภาคอีสานนิยมและอินโดเนเซีย

รูปภาพ ๑๖๖



บ้านพักอาศัย

บ้านนิยมปลูกบ้านทั้งสองชั้น และใต้ถุนสูง น้ำหนักปานกลาง เนื่องจากวัสดุก่อสร้างมีจำกัด หลังจากแมงหลายตัวสลัดขี้ขอน เพราะอยู่ในเขตมรสุม ฝนตกถึง ๕ เดือน ในรอบหนึ่งปี ไม่นิยมจัดเตียงห้องเป็นส่วนสัก ยกพื้นสูงพอสมควร และเจาะประตูหน้าต่างมาก เพื่อป้องกันความชื้นในอากาศตามเขตแถบศูนย์สูตร ไม่นิยมใช้เครื่องอุปโภคและบริโภค (ภาพ ๑๖๖)

อาชีพทั่วไป

ไม่นิยมเลี้ยงสัตว์ ปลูกพืชไร่ เช่น ถั่ว ข้าวนาคน ทำสวนผลไม้ และพืชทางอุตสาหกรรม ทำเหมืองแร่ มะพร้าว ทำป่าไม้ ฯลฯ

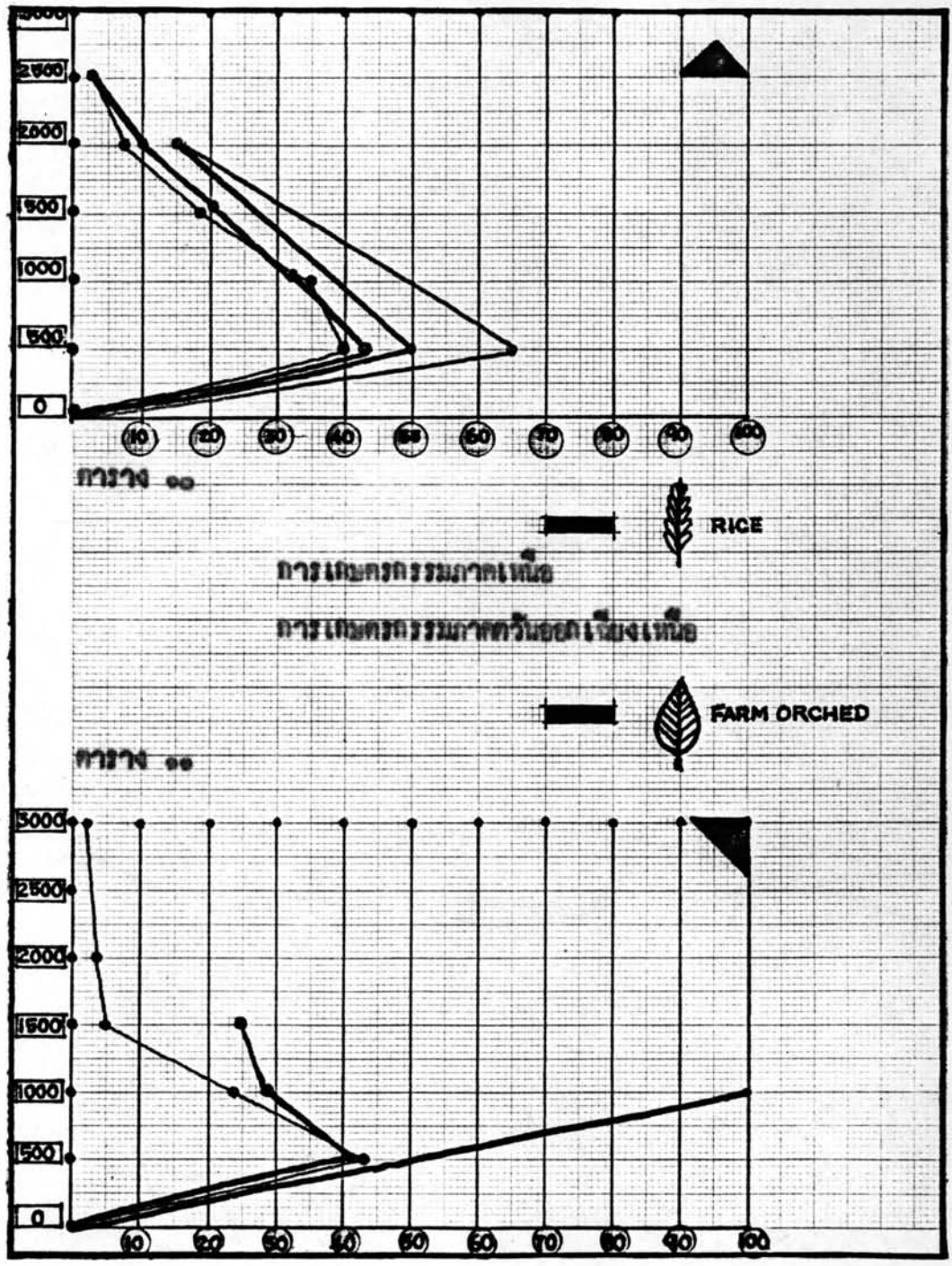

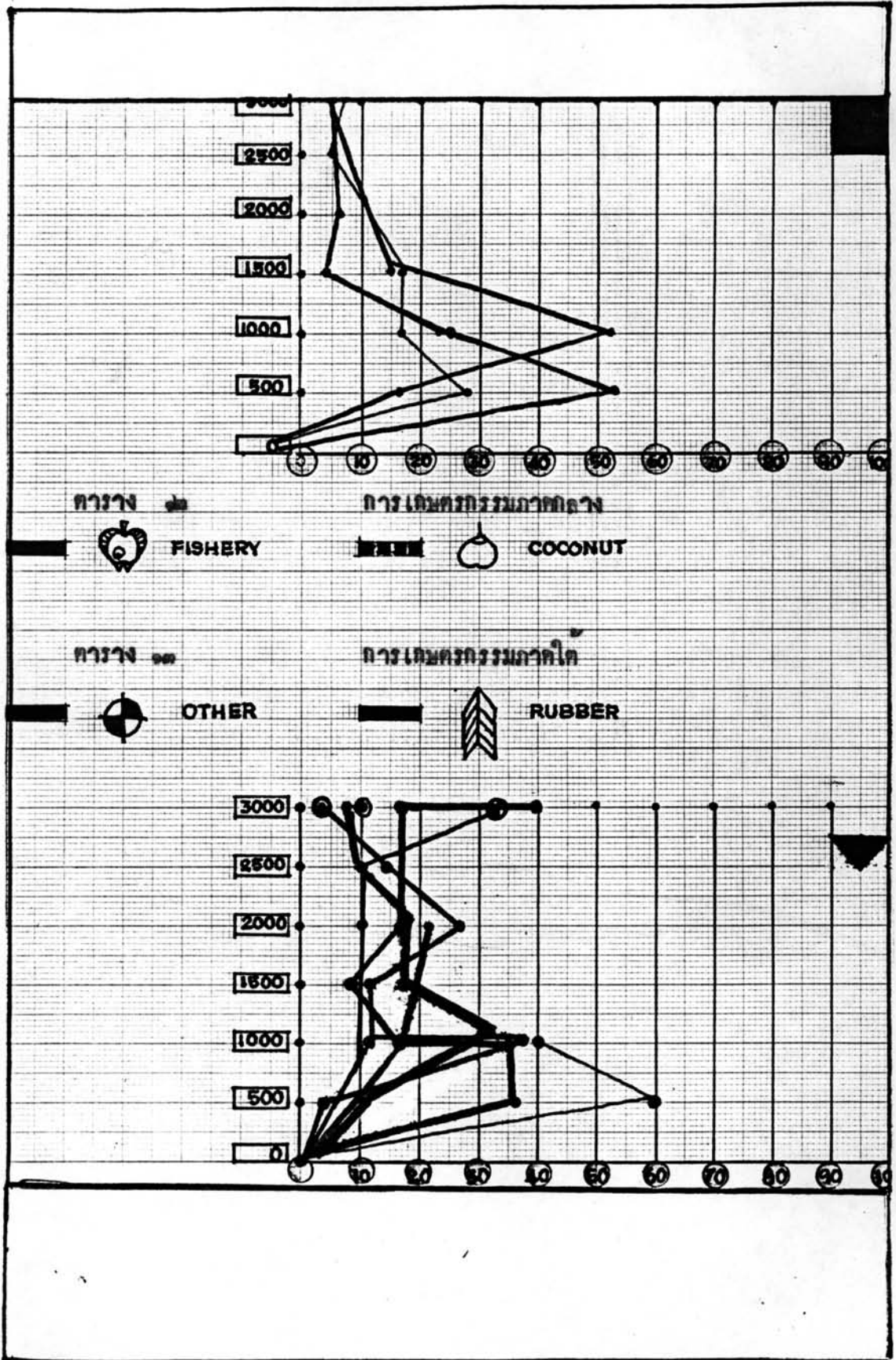

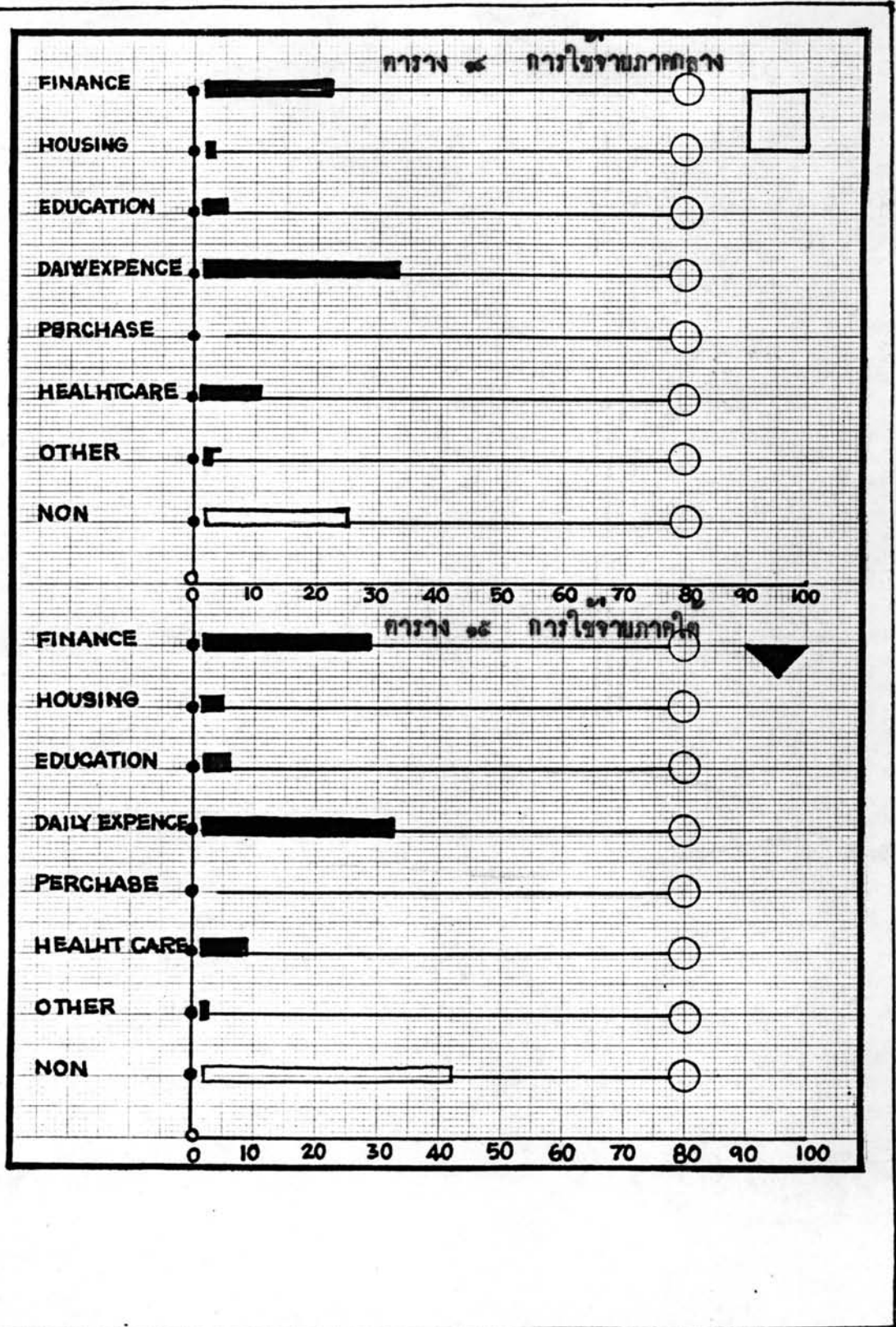

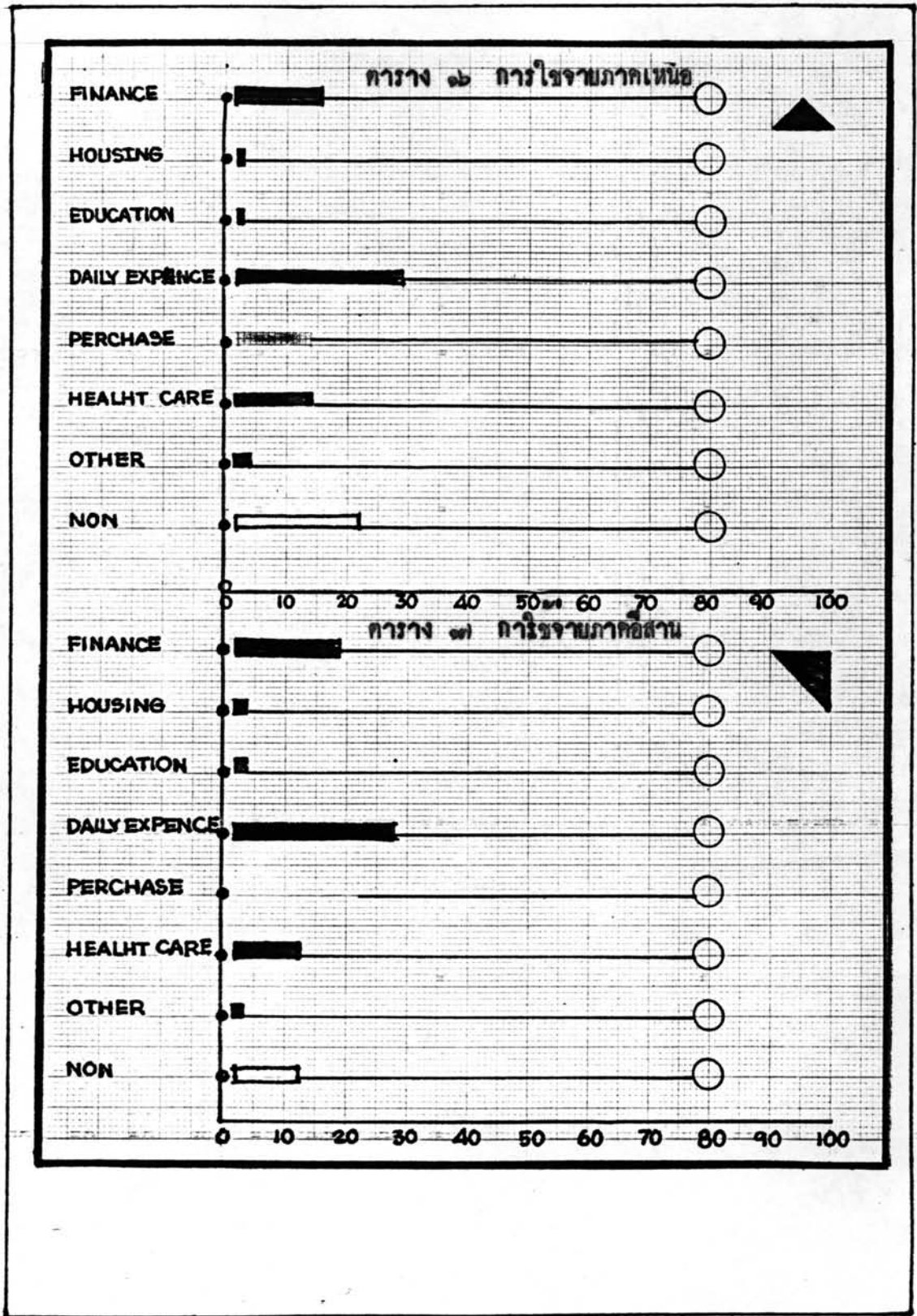

ตาราง ๑๘

ตารางแสดงชนิดและวัสดุบ้านพักอาศัย

TYPE OF HOUSING AND HOUSING MATERIALS

TYPE	METROP.	TOTAL. AVERAGE	TYPE OF HOUSE				
			N.REGION	E.REGION	N.E.REGION	C.REGION	S.REGION
SINGLE HOUSE	54.0	57.9	73.9	53.5	59.2	57.7	37.3
ROW-HOUSE	35.0	24.7	10.4	22.6	28.9	21.2	44.3
SHOP-HOUSE	9.0	15.2	13.5	22.5	9.7	17.7	14.5
BARN-OTHER	1.5	2.2	2.2	1.4	2.2	3.4	0.9
HOUSING MATERIALS							
CONC.-BRICK	28.0	4.2	4.9	3.8	5.3	1.3	6.1
TEAK-WOOD	-	9.5	28.9	3.1	4.7	2.6	3.1
HARD-WOOD	69.6	77.9	55.4	90.8	85.5	86.6	79.3
BAMBOO	-	3.4	7.4	0.6	-	3.7	3.5
OTHER	2.4	5.0	3.4	1.7	4.5	5.8	8.0
ROOFING MATERIALS							
CEMENT-TILE	95.0	29.5	35.3	29.1	6.4	23.2	60.7
STEEL-SHEET	-	49.1	35.3	56.0	71.1	54.7	20.9
NIPA-STRAW	-	9.3	1.1	14.2	1.7	15.8	17.9
OTHER	5.0	12.1	28.3	0.7	20.8	1.3	0.5

ที่มา : สถาบันวิจัยวิทยาศาสตร์และเทคโนโลยี

ตาราง

การพักอาศัยและวัสดุของบ้านพักอาศัย

LAND USED ON THE TYPES AND MATERIAL OF HOUSING

	TYPE OF HOUSE						
	METROP.	TOTAL AVERAGE	N. REGION	E. REGION	N. REGION	C. REGION	S. REGION
SINGLE HOUSE		94.7	97.4	92.8	96.6	84.9	92.5
ROW-HOUSE		1.8	0.6	3.0	1.1	3.3	2.8
SHOP-HOUSE		2.3	1.7	4.2	0.5	4.5	4.3
BARN-OTHER		1.2	0.3	-	1.8	2.3	0.4
TYPES OF MATERIAL							
CONC-BRICK		0.3	0.5	0.6	-	-	1.1
TEAK WOOD		10.1	35.6	1.6	0.7	6.8	1.5
HARD WOOD		57.8	39.9	78.6	67.0	53.1	60.7
BAMBOO		18.7	21.8	8.2	16.6	21.2	20.1
OTHER		13.1	2.2	11.2	15.6	18.9	16.6
TYPES OF ROOFING MATERIAL							
CEMENT-TILE		11.6	14.5	22.0	0.8	8.5	37.9
STEEL SHEET		31.9	24.2	33.2	38.2	31.3	11.8
NIPA-STRAW		18.3	5.4	20.8	3.4	40.9	48.9
OTHER		38.6	55.9	24.0	57.6	11.3	1.4

การกระจาย

การกระจายของประชากรในกรุงเทพมหานครและธนบุรี

OCCUPATION OF POPULATION IN BANGKOK & THONBURI 1966

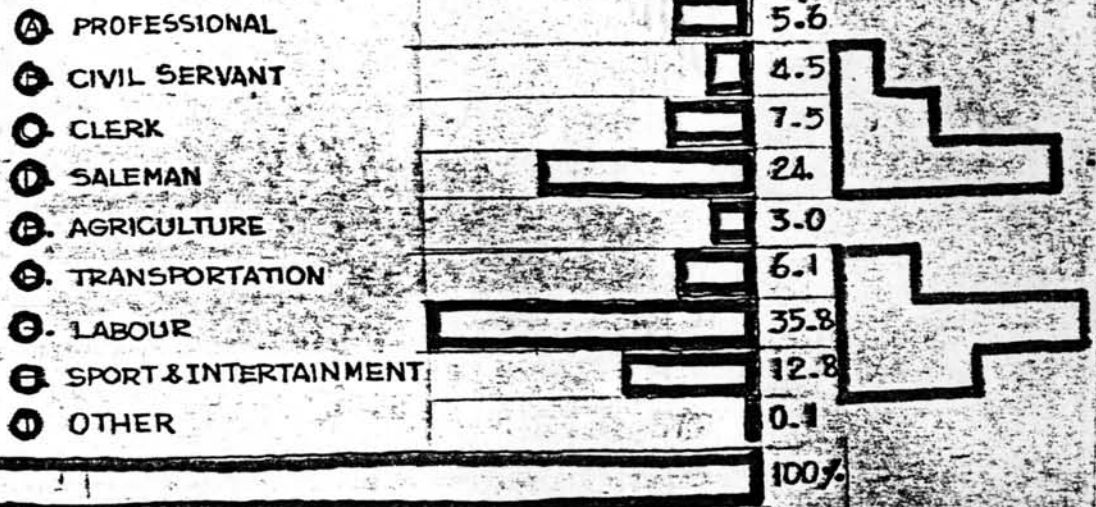

การกระจาย

การกระจายของรายได้ของครอบครัวในกรุงเทพมหานครและธนบุรี

INCOME DISTRIBUTION OF FAMILIES IN BANGKOK & THONBURI 1962

	INCOME GROUP	% FAMILIES	NUMBER	ANNUAL INCOME BATH / FAMILY	MONTHLY INCOME BATH / FAMILY
(A)	LOWEST	19.8		→ 6,000	→ 500
(B)	LOW	31.8		6,000-11,999	500-999
(C)	MEDIUM LOW	27.7		12,000-23,999	1000-999
(D)	MEDIUM	9.5		24,000-35,999	2000-2999
(E)	MEDIUM HIGH	5.9		36,000-59,999	3000-4999
(F)	HIGH	5.3		← 60,000	← 5000
TOTAL		100%			

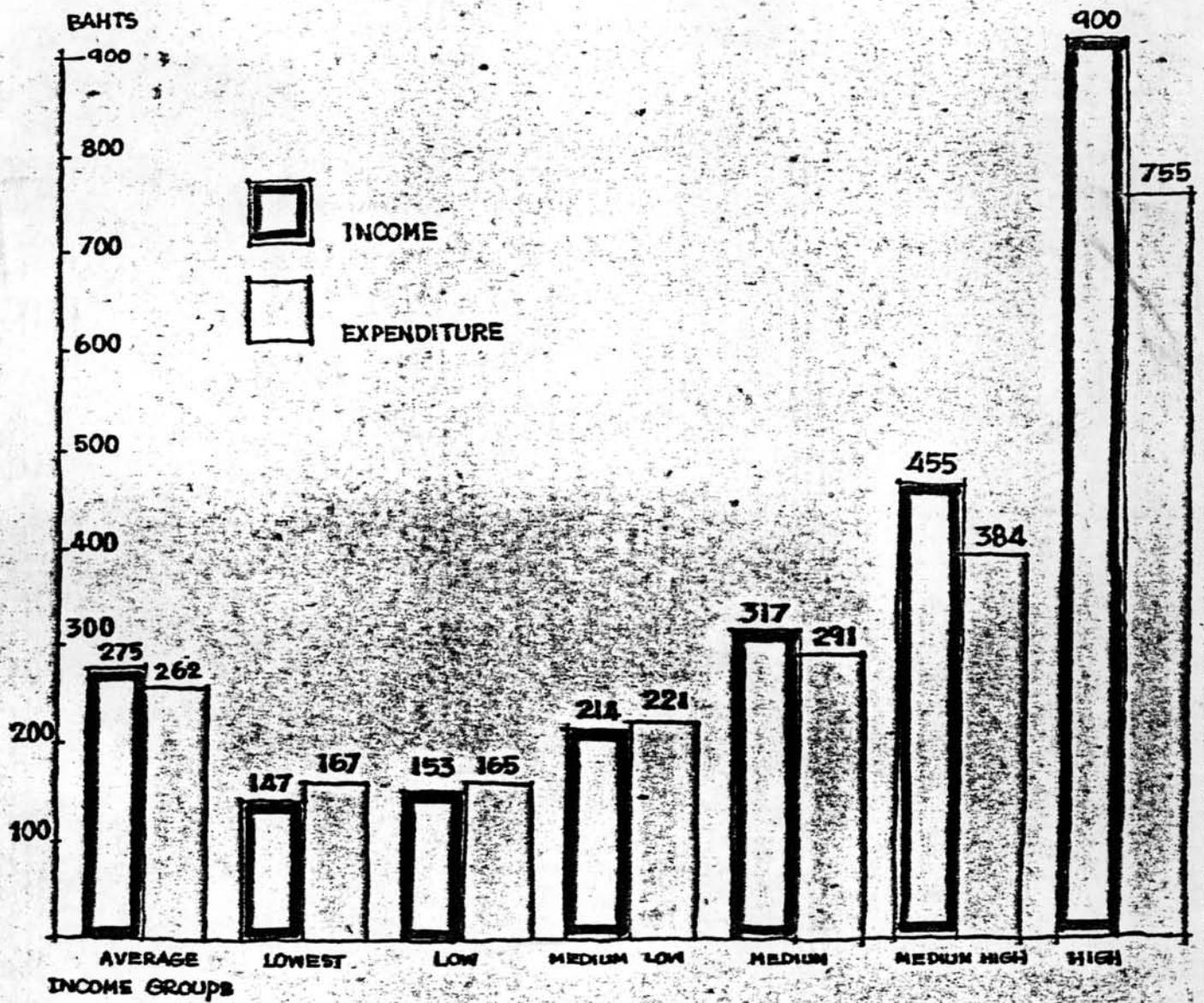

AVERAGE MONTHLY INCOME & EXPENDITURE PER PERSON BY INCOME CLASS, 1962

ตารางแสดงรายได้อะไรบ้างของบุคคลในชั้นรายได้

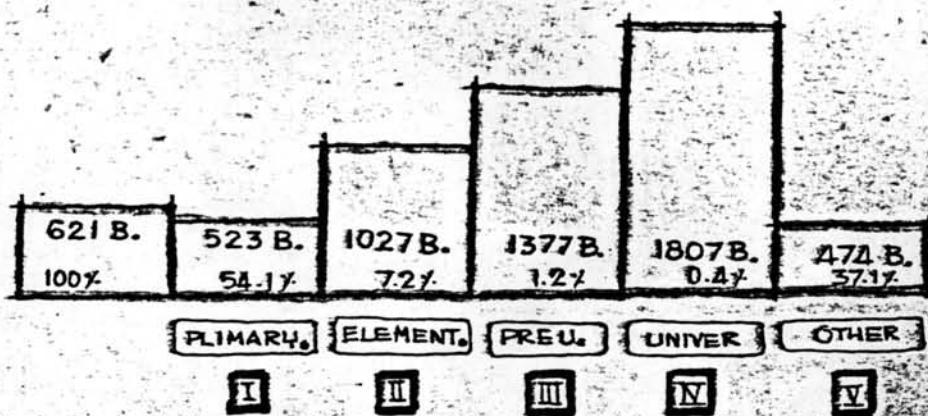

จำนวนนักเรียนตามระดับการศึกษา

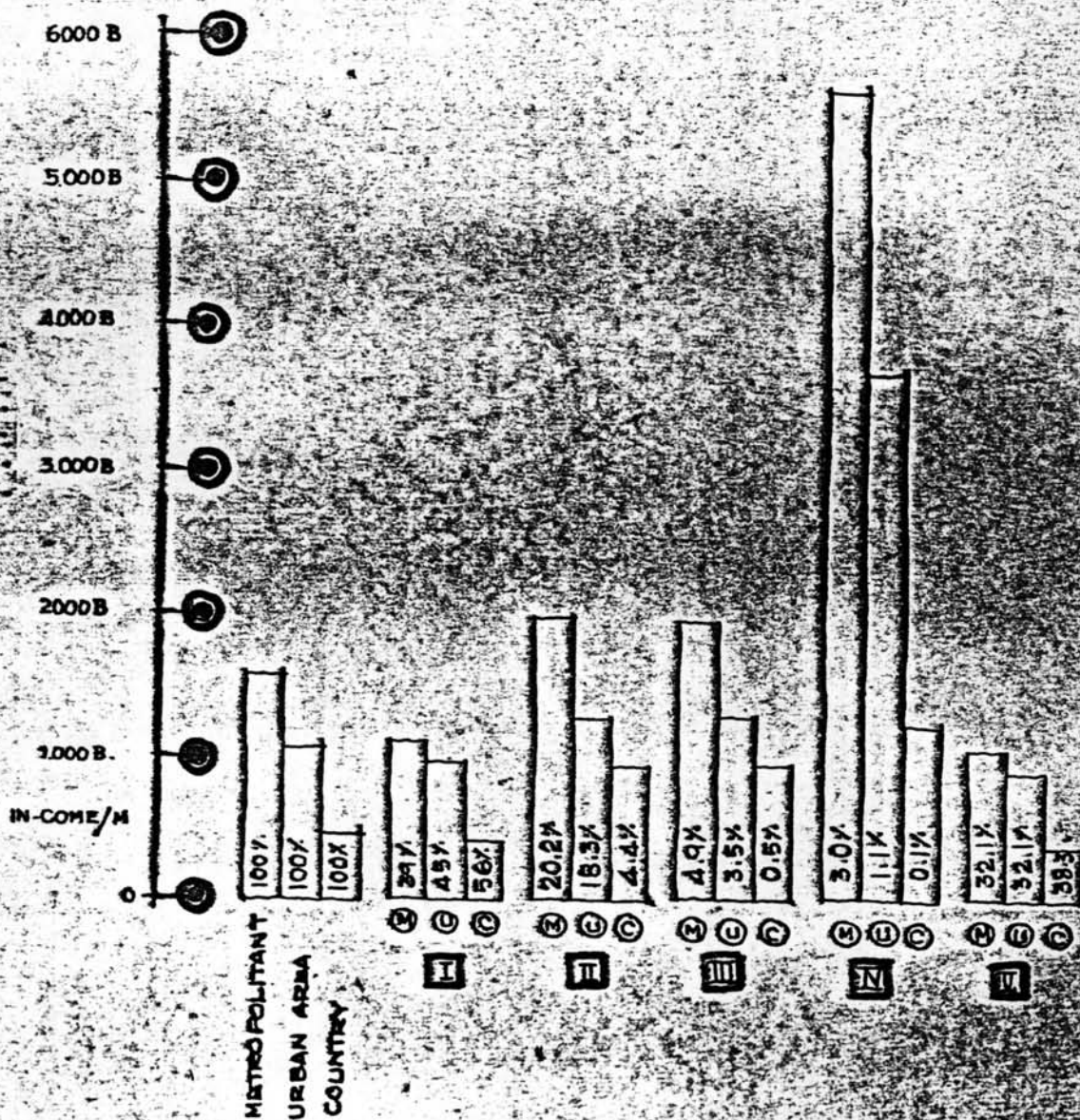

จำนวนนักเรียนตามระดับการศึกษา

จำนวนนักเรียนตามระดับการศึกษา

วงจรการถ่ายเทกระจายรายได้

รูปภาพ ๑๕

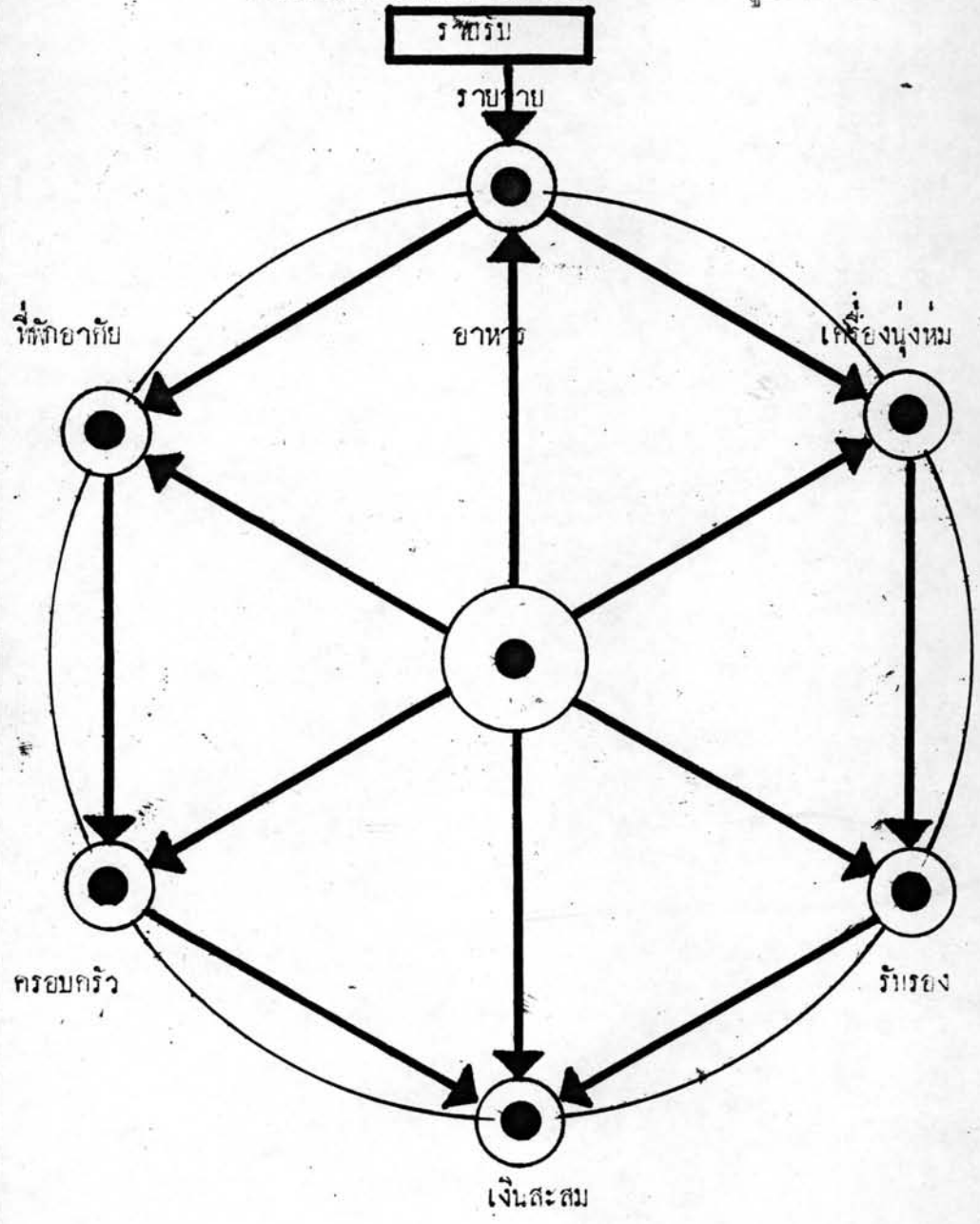

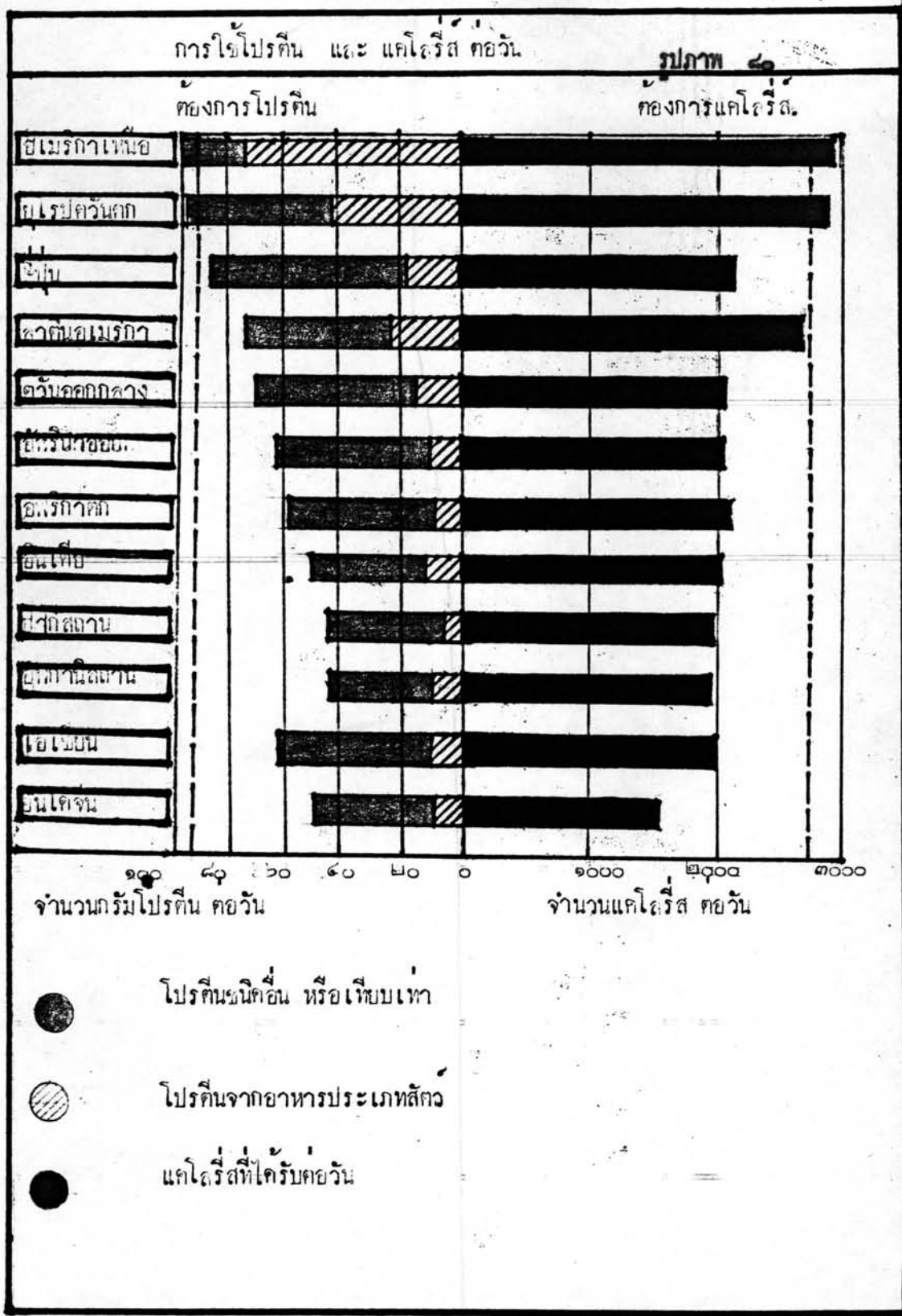

ดัชนีราคาผู้บริโภคทั่วราชอาณาจักรและกรุงเทพฯ				
ดัชนีราคาผู้บริโภคทั่วราชอาณาจักร			ดัชนีราคาผู้บริโภคในกรุงเทพฯ	
พ.ค. ๒๕๐๗ - ก.ย. ๒๕๐๘ = ๑๐๐ %				
ปี	ดัชนี	เพิ่มขึ้น	ดัชนี	เพิ่มขึ้น
๒๕๑๔	๑๔๘.๘	-	๑๔๖.๕	-
๒๕๒๐				
มกราคม	๑๔๑.๗	๓.๓	๑๔๔.๑	๖.๒
กุมภาพันธ์	๑๔๓.๔	๑.๗	๑๔๖.๖	๒.๕
มีนาคม	๑๔๔.๕	๑.๑	๑๔๖.๕	- ๐.๑
เมษายน	๑๔๘.๒	๓.๗	๑๔๘.๓	๑.๘
พฤษภาคม	๒๐๑.๑	๒.๕	๒๐๒.๖	๔.๓
มิถุนายน	๒๐๒.๖	๑.๕	๒๐๔.๕	๑.๕
ที่มากรมเศรษฐกิจการพาณิชย์				
ตาราง ๒๖				

สถิติคนตาย ๒๓๔,๕๕๐ คนทั่วประเทศ ๒๕๑๘ ตาราง ๒๓					
ที่	อุบัติเหตุ	จำนวน / คน	ที่	เป็นโรคตาย	จำนวน / คน
๑	รถใหม่	๑๕๔ -	๑	โรคกระเพาะอาหาร	๑๐,๘๐๕
๒	ยานยนต์	๐.๕๒๕๓ -	๒	โรคหัวใจ หัวใจ	๘,๑๒๓
๓	เรือ (ทางน้ำ)	๑๑๔ -	๓	โรคปอดอักเสบ	๘,๑๓๖๐
๔	พิษบาดแผล	๓๐๓ -	๔	โรคมาเร็ง	๓๓๓๘
๕	สารพิษ	๑๑๖ -	๕	โรคหัวใจ	๖๔๖๕
๖	กาฬโรค ไช้ระเหย	๑๕ -	๖	โรคของร่วง	๖๔๕๐
๗	ไข้หวัด ไข้โอม	๒๖๔ -	๗	โรคไข้จับสัน	๕๓๔ ๖
๘	จมน้ำ ของเหลว	๒๖๔๔ -	๘	โรคแทรกในครรภ์	๑๔๔๔
๙	อุบัติเหตุกระเด็น	๒๖๔๕ -	๙	โรคขาดอาหาร	๑๑๕๔๓
๑๐	โรคสัตว์กัดต่อย	๒๖๔ -	๑๐	โรคของร่วง	๒๓๔๓
๑๑	ฟ้าผ่า	๒๑๖ -	๑๑	โรคของร่วง	๒๑๑๓
๑๒	ถูกไฟไหม้ หัวร้าย	๑๑๓๑๓ -	๑๒	โรคหัด	๓๔๒
๑๓	ฆ่าตัวตาย	๑๔๐๓ -	๑๓	โรคไข้หัดใหญ่	๓๖๖
๑๔	ตกที่สูง คนไม่		๑๔	โรคไข้จับสัน	๒๓๖
			๑๕	โรคคอทีบ	๒๔๔
			๑๖	โรคทีบ	๕๑
	รวม	๑๕, ๒๖๔		รวม	๒๑๘, ๕๒๖
อัตราอุบัติเหต : ปี ๒๕๑๘ จำนวน ๑, ๑๓๖, ๕๑๖ คน ที่มา : โขขันธ์ ๒๐๒๖					

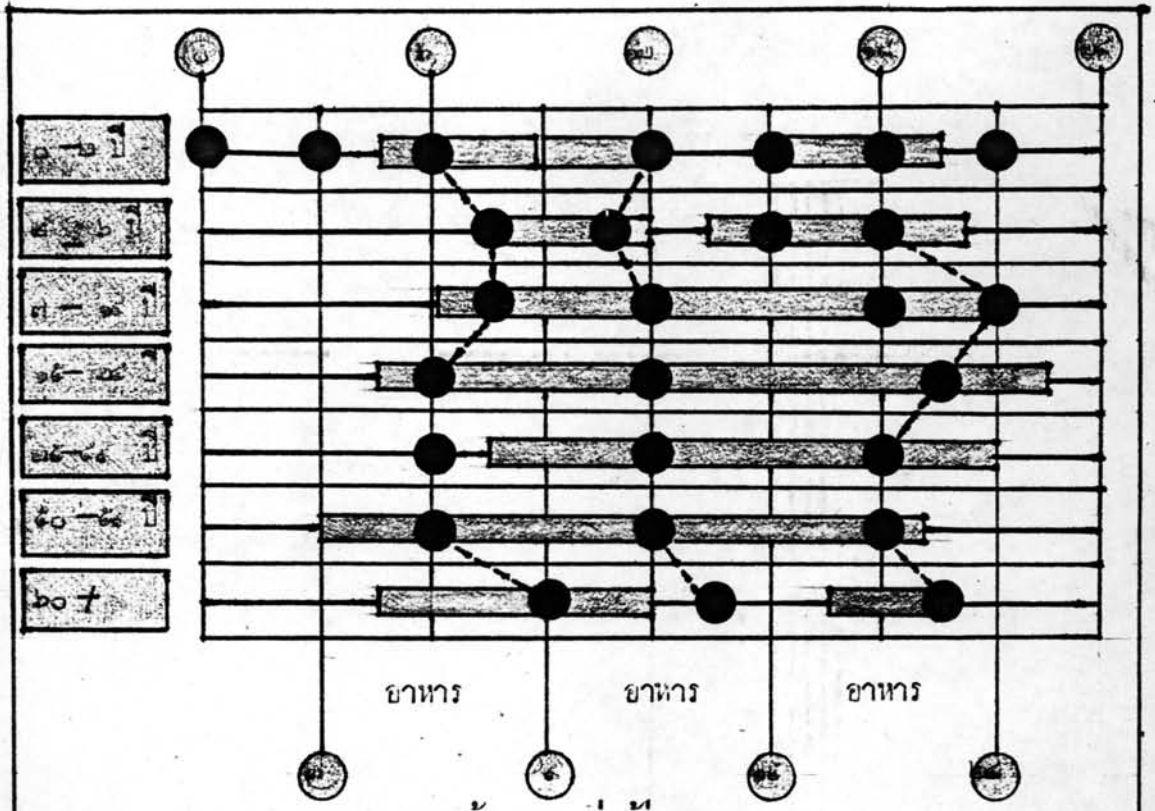

ตาราง ๒๘

การใช้เวลาในกิจกรรมทางวัย

เวลา		ชื่อ		ตำแหน่ง		จำนวน		รวม	
๐-๒	๕.๐	██████████	██████████	๕๕	๐	ทหาร			
๓-๖	๕.๐	██████████	██████████	๕๖	๓	เด็กเล็ก			
๗-๑๔	๕.๐	██████████	██████████	๑๕	๕	วัยเรียน			
๑๕-๒๔	๕.๐	██████████	██████████	๑๖	๑๖	วัยทำงาน			
๒๕-๔๔	๕.๐	██████████	██████████	๑๗	๑๐	พ่อแม่ - เติ			
๔๕-๕๕	๕.๐	██████████	██████████	๑๘	๕	แม่บ้าน			
๖๐-๗	๕.๐	██████████	██████████	๑๙	๓	คนจร			
				๒๐					
				๒๑					
				๒๒					
				๒๓					
				๒๔					
				๒๕					
				๒๖					
				๒๗					
				๒๘					
				๒๙					
				๓๐					
				๓๑					
				๓๒					
				๓๓					
				๓๔					
				๓๕					
				๓๖					
				๓๗					
				๓๘					
				๓๙					
				๔๐					
				๔๑					
				๔๒					
				๔๓					
				๔๔					
				๔๕					
				๔๖					
				๔๗					
				๔๘					
				๔๙					
				๕๐					
				๕๑					
				๕๒					
				๕๓					
				๕๔					
				๕๕					
				๕๖					
				๕๗					
				๕๘					
				๕๙					
				๖๐					
				๖๑					
				๖๒					
				๖๓					
				๖๔					
				๖๕					
				๖๖					
				๖๗					
				๖๘					
				๖๙					
				๗๐					
				๗๑					
				๗๒					
				๗๓					
				๗๔					
				๗๕					
				๗๖					
				๗๗					
				๗๘					
				๗๙					
				๘๐					
				๘๑					
				๘๒					
				๘๓					
				๘๔					
				๘๕					
				๘๖					
				๘๗					
				๘๘					
				๘๙					
				๙๐					
				๙๑					
				๙๒					
				๙๓					
				๙๔					
				๙๕					
				๙๖					
				๙๗					
				๙๘					
				๙๙					
				๑๐๐					

รูปภาพ ๘๑

	1	2	3	4	5	6	7
การโฆษณาของสินค้า							
๕-๒๖							
๕-๒๗							
๕-๒๘							
๕-๒๙							
๕-๓๐							
๕-๓๑							
๕-๓๒							

รายการกิจกรรมเทศบาล ๑๕ - ๕๐ ตามบัญชีการ										รูปภาพ						
งบกลาง	งบประจำ	งบอุดหนุน	งบอุดหนุน	งบอุดหนุน	งบอุดหนุน	งบอุดหนุน	งบอุดหนุน	งบอุดหนุน	งบอุดหนุน	กิจกรรม	รูปที่ ๑	รูปที่ ๒	รูปที่ ๓	รูปที่ ๔	รูปที่ ๕	หมายเหตุ
●	●			●	●				●	หมากสุก	●					
●			●	●					●	กบปลา	●	●				
●			●	●					●	คึกคัก	●	●	●			
●			●	●					●	วางหน้า	●	●	●	●	●	
●	●	●		●					●	คุยกัน						
●		●		●					●	ตะกร้อ	●					
●		●		●					●	วัดเสนาบอ...	●	●				
●		●	●	●					●	จักรยาน			●	●	●	
●		●	●	●				●	●	ฟุตบอล		●	●	●		
	●		●	●					●	ขานหนังสือ	●					
●	●	●		●	●				●	กีฬา	●	●	●	●	●	
	●	●	●	●				●	●	คู่มือ...	●	●				
	●	●		●	●				●	กีฬา	●	●	●	●	●	
	●	●		●	●				●	กีฬาปลา	●	●	●			
	●	●		●	●				●	มวย	●	●	●	●	●	
	●			●					●	รำไทย	●					
●		●		●					●	กีฬาพื้นบ้าน	●	●	●	●	●	

รูปภาพ ๔๓

ตารางความถี่ของหน่วยในแง่ปริมาตร

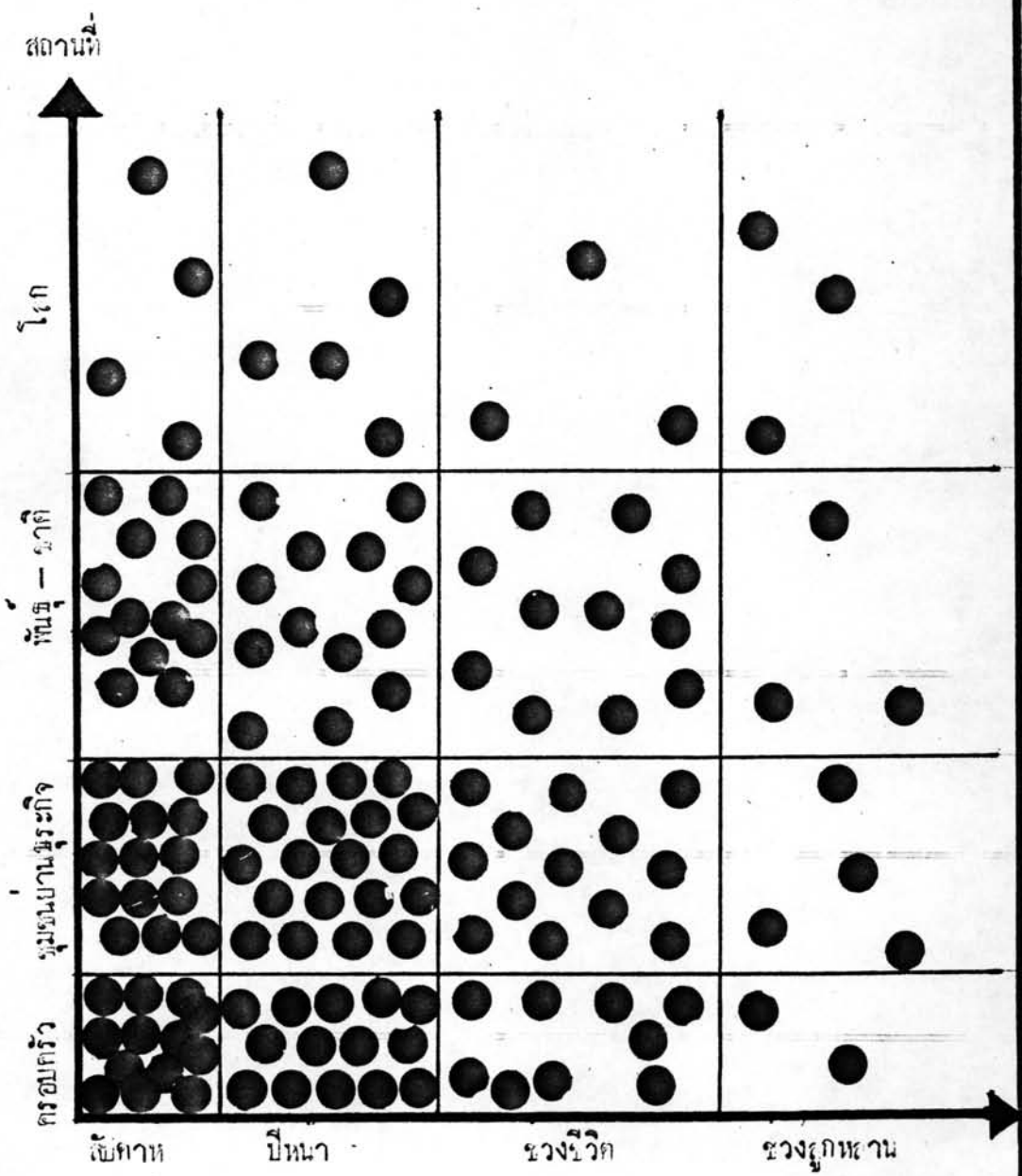

ความสัมพันธ์ในครอบครัวไทย

รูปภาพ ๔๘

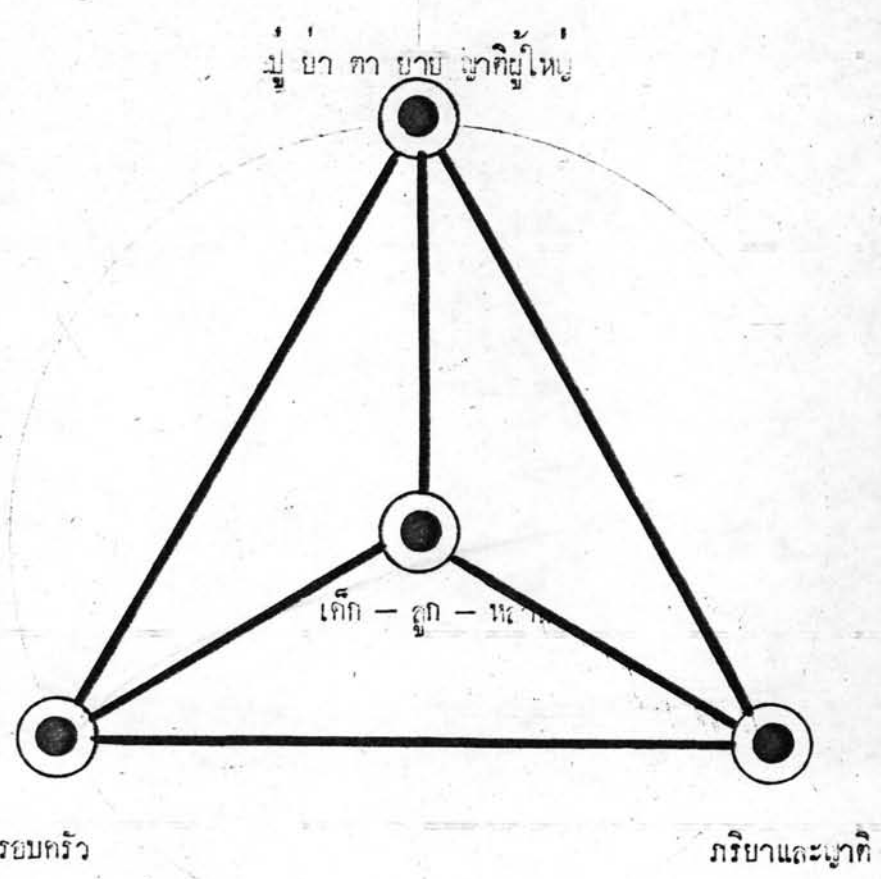

หัวหน้าครอบครัว

ภรรยาและญาติ

ความสามารถความเป็นอยู่ของผู้มีรายได้น้อย แม้มีความซัดสาดทางกายภาพ แต่แนวทางของ
 ชีวิตความเป็นอยู่ยังมีความผูกพันต่อกันในครอบครัวเหนียวแน่นกว่าปกติ ตลอดจนความสัมพันธ์
 เพื่อนบ้านและชุมชนมีลักษณะแบบสังคมนิยม ถึงแม้ชีวิตอยู่ในนครหลวงมาหลายชั่วคน แต่ยังคงสามารถ
 เหนียวแน่นไม่เปลี่ยนแปลง ตลอดจนความรู้สึกของความเป็นมนุษย์ต่อกันแตกต่างกัน จากระดับ
 ครอบครัว ชุมชน และชาติพันธุ์ ตามกาลเวลาถึงช่วงอายุลูกหลาน อย่างมีจิตสำนึกของมิติเวลา
 (รูปภาพ ๔๓) เป็นแนวตรง นั่นคือการเตรียมการเพื่อนบ้านที่อาศัยแต่ลูกหลานและจากอิทธิพลของ
 สังคมทางเกษตรกรรม ยังคงมีความต้องการยึดที่ดินเป็นแหล่งแหล่ง เพื่อให้อุปประกันทางฐานะภาพ
 ของครอบครัวในอนาคต ฉะนั้นโครงการต่างๆของมาดักอาศัยผู้มีรายได้น้อย สมควรพิจารณาถึงการ
 จัดทำที่ดินเป็นส่วนสัดส่วน จะเป็นการเช่าระยะยาวหรือขายกรรมสิทธิ์ชาติในระยะยาว

โครงสร้างของครอบครัวไทย ที่ลูกหลานและเด็กเป็นศูนย์กลางต่อสัมพันธ์ ระหว่าง
 ๓ ช่วงอายุ ๓ (ภาพ ๔๔) นี้โดยสภาพของประชากรในประเทศไทย มีจุดเริ่มเด็กและผู้ที่อยู่
 ในวัยเรียนประมาณ ๒๐ - ๓๐% ของประชากรทั้งสิ้น มีอายุตั้งแต่ แรกเกิด วัยเรียน และวัย
 รุ่นเป็นส่วนใหญ่ ความสำคัญที่สัมพันธ์เป็นสถานที่นอกจากเวลา จากช่วงชีวิตคนในเมืองหลวงเริ่ม
 คนหลังฐานทางการงาน ๒๐ - ๓๐ ปี (ถ้าผู้มีรายได้น้อยมากและขาดการสนับสนุนทางการศึกษา
 อาจเริ่มทำงานหารายได้สนับสนุนครอบครัวมีความยากตั้งแต่อายุ ๑๕ ปี หลังจากจบการศึกษาภาค
 บัณฑิต) จนถึงกำหนดเวลาเกษียณเมื่อ ๖๐ ปี จึงมีเวลาทำงาน ๓๐ - ๔๐ ปีในช่วงชีวิต และยังคง
 คำนึงถึงความเติบโตของครอบครัว ซึ่งเป็นภาระขายตามธรรมชาติ เพื่อให้นานุชนผู้ตามมาอีกช่วง
 ชีวิตหนึ่ง ๒๐ ปี เพื่อเตรียมการบุกเบิกชีวิตและสังคมใหม่