



### ผลการวิเคราะห์ข้อมูล

ในการเสนอผลวิเคราะห์ข้อมูลเพื่อแสดงถึงสถานภาพของโรงเรียน ผู้วิจัยได้แบ่งตามระดับการศึกษาออกเป็น 2 ระดับคือ ระดับประถมศึกษา และระดับมัธยมศึกษา

ในการศึกษาสถานภาพทางการประถมศึกษาของโรงเรียนประถมศึกษาแต่ละโรงเรียนในเขตทุ่งกุลาร่องไห้ ผู้วิจัยได้เสนอผลการวิเคราะห์ข้อมูลมีลำดับขั้นตอนดังนี้

1. ผลการคำนวณมัธยฐานเลขคณิต ( Arithmetic mean ) และส่วนเบี่ยงเบนมาตรฐาน ( Standard deviation ) ของคชันนี้เชิงเดี่ยวแต่ละตัว
2. ผลการคำนวณสัมประสิทธิ์สหสัมพันธ์ ( Correlation Coefficient ) ของคชันนี้เชิงเดี่ยว
3. ผลการคำนวณน้ำหนักของคชันนี้เชิงเดี่ยวแต่ละตัว
4. ผลการคำนวณหาคชันนี้ประกอบแตงดวงน้ำหนักของโรงเรียน และผลการคำนวณหาคชันนี้บ่งชี้สถานภาพทางการประถมศึกษาของแต่ละโรงเรียน

ในการแสดงผลการวิเคราะห์ข้อมูล ผู้วิจัยได้ใช้สัญลักษณ์ทางสถิติ และอักษรย่อซึ่งมีความหมายต่าง ๆ กันดังนี้

- |                |         |  |
|----------------|---------|--|
| I              | หมายถึง | คชันนี้เชิงเดี่ยว                                    |
| I <sub>1</sub> | หมายถึง | จำนวนพื้นที่โรงเรียนทั้งหมดต่อนักเรียน 1 คน          |
| I <sub>2</sub> | หมายถึง | จำนวนพื้นที่ว่างสำหรับขยายอาคารเรียนต่อนักเรียน 1 คน |
| I <sub>3</sub> | หมายถึง | จำนวนเงินบริจาคและรายได้ของโรงเรียนต่อนักเรียน 1 คน  |
| I <sub>4</sub> | หมายถึง | จำนวนเงินค่างก่อสร้างอาคารเรียนต่อนักเรียน 1 คน      |
| I <sub>5</sub> | หมายถึง | จำนวนเงินเดือนครูต่อนักเรียน 1 คน                    |

- I<sub>6</sub> หมายถึง จำนวนครูประจำการต่อนักเรียน 1 คน
- I<sub>7</sub> หมายถึง จำนวนครูทั้งหมดต่อนักเรียน 1 คน
- I<sub>8</sub> หมายถึง จำนวนครูที่มีวุฒิทางการศึกษต่อนักเรียน 1 คน
- I<sub>9</sub> หมายถึง จำนวนครูที่มีวุฒิตั้งแต่อนุปริญญาหรือเทียบเท่าขึ้นไปต่อนักเรียน 1 คน
- I<sub>10</sub> หมายถึง ร้อยละของนักเรียนที่สอบไล่ได้ในชั้นสูงสุดต่อนักเรียน 1 คน
- I<sub>11</sub> หมายถึง จำนวนห้องเรียนทั้งหมดต่อนักเรียน 1 คน
- I<sub>12</sub> หมายถึง จำนวนพื้นที่คานาบริหารต่อนักเรียน 1 คน
- I<sub>13</sub> หมายถึง จำนวนพื้นที่ห้องสมุดต่อนักเรียน 1 คน
- I<sub>14</sub> หมายถึง จำนวนพื้นที่ความจุของประชุมต่อนักเรียน 1 คน
- I<sub>15</sub> หมายถึง จำนวนพื้นที่ความจุของโรงอาหารต่อนักเรียน 1 คน
- I<sub>16</sub> หมายถึง จำนวนพื้นที่ห้องพยาบาลต่อนักเรียน 1 คน
- I<sub>17</sub> หมายถึง จำนวนพื้นที่ห้องวิทยาศาสตร์ต่อนักเรียน 1 คน
- I<sub>18</sub> หมายถึง จำนวนพื้นที่ห้องพลศึกษาต่อนักเรียน 1 คน
- I<sub>19</sub> หมายถึง จำนวนพื้นที่ห้องคหกรรมต่อนักเรียน 1 คน
- I<sub>20</sub> หมายถึง จำนวนพื้นที่ห้องแนะแนวต่อนักเรียน 1 คน
- I<sub>21</sub> หมายถึง จำนวนพื้นที่ห้องพิเศษอื่น ๆ ต่อนักเรียน 1 คน
- I<sub>22</sub> หมายถึง จำนวนยานพาหนะต่อนักเรียน 1 คน
- I<sub>23</sub> หมายถึง จำนวนอาคารเรียนที่มีคุณภาพต่อนักเรียน 1 คน
- I<sub>24</sub> หมายถึง จำนวนเงินทุนที่โรงเรียนจัดหาให้นักเรียนต่อนักเรียน 1 คน
- I<sub>25</sub> หมายถึง จำนวนโต๊ะเก้าอี้สำหรับนักเรียนต่อนักเรียน 1 คน
- I<sub>26</sub> หมายถึง จำนวนเตียงพยาบาลต่อนักเรียน 1 คน
- I<sub>27</sub> หมายถึง จำนวนหนังสือในห้องสมุดต่อนักเรียน 1 คน
- I<sub>28</sub> หมายถึง จำนวนปริมาณอุปกรณ์การสอนต่อนักเรียน 1 คน
- I<sub>29</sub> หมายถึง จำนวนความถี่ของการวัดผลต่อนักเรียน 1 คน
- I<sub>30</sub> หมายถึง จำนวนที่คมนาสะอาดต่อนักเรียน 1 คน

$I_{31}$	หมายถึง	จำนวนส่วนที่ใช้การได้คือนักเรียน 1 คน
$I_{32}$	หมายถึง	การตกแต่งบริเวณโรงเรียนคือนักเรียน 1 คน
$I_{33}$	หมายถึง	จำนวนนักเรียนที่มีอาหารกลางวันรับประทานคือนักเรียน 1 คน
$\bar{X}$	หมายถึง	มัธยิมเลขคณิต (Arithmetic mean)
S.D.	หมายถึง	ส่วนเบี่ยงเบนมาตรฐาน (Standard deviation)
r	หมายถึง	สัมประสิทธิ์สหสัมพันธ์ (Correlation Coefficient)
W.C.I.	หมายถึง	ดัชนีประกอบแตงดวงน้ำหนัก (Weighted Composite Index)
$I'$	หมายถึง	ดัชนีบ่งชี้สถานภาพทางการศึกษาของโรงเรียนประถมศึกษา

ผลการวิเคราะห์ข้อมูลโรงเรียนประถมศึกษา

1. ผลการคำนวณมัธยิมเลขคณิต ( $\bar{X}$ ) และส่วนเบี่ยงเบนมาตรฐาน (S.D.) ของดัชนีเชิงเดียว ได้ค่าดังปรากฏในตารางที่ 7



ตารางที่ 7 ค่ามัธยเทศ (  $\bar{X}$  ) ส่วนเบี่ยงเบนมาตรฐาน ( S.D. )  
ของค่านีตึงเคียว

I	$\bar{X}$	S.D.	I	$\bar{X}$	S.D.
1	0.109	0.087	17	0.001	0.007
2	0.056	0.047	18	0.001	0.004
3	33.301	37.060	19	0.000	0.000
4	425.154	1455.528	20	0.000	0.000
5	106.440	29.573	21	0.010	0.032
6	0.038	0.009	22	0.005	0.005
7	0.041	0.009	23	0.008	0.003
8	0.034	0.009	24	0.453	0.916
9	0.024	0.006	25	0.549	0.128
10	0.432	0.293	26	0.003	0.003
11	0.034	0.008	27	2.346	2.914
12	0.130	0.109	28	0.012	0.011
13	0.043	0.070	29	0.043	0.029
14	0.211	0.246	30	0.030	0.016
15	0.054	0.128	31	0.021	0.014
16	0.036	0.041	32	0.010	0.008
			33	0.000	0.000



จากตารางที่ 7 แสดงให้เห็นว่า ค่าดัชนีเชิงเดียวบ่งชี้สถานภาพทางการ  
 ประถมศึกษาทั้ง 33 ตำบล มีค่ามัธยิมเลขคณิตระหว่าง 0.00 ถึง 425.154 และมี  
 ส่วนเบี่ยงเบนมาตรฐานระหว่าง 0.00 ถึง 1455.528 แสดงว่าค่าดัชนีเชิงเดียวโดย  
 เฉลี่ยมีค่าตั้งแต่ระดับน้อยจนถึงระดับมาก และมีการกระจายของข้อมูลแตกต่างกันมาก  
 ดัชนีเชิงเดียวที่มีค่ามัธยิมเลขคณิตมากกว่า 100 มีส่วนเบี่ยงเบนมาตรฐานระหว่าง  
 29.573 ถึง 1455.528 มีอยู่ 2 ตำบลได้แก่ ดัชนีเชิงเดียวตัวที่ 5 จำนวนเงินเดือนครู  
 ตอนนักเรียน 1 คน และตัวที่ 4 จำนวนเงินค่าก่อสร้างอาคารเรียนตอนนักเรียน 1 คน  
 ส่วนดัชนีเชิงเดียวที่มีค่ามัธยิมเลขคณิตและส่วนเบี่ยงเบนมาตรฐานเป็น 0 มีอยู่ 3 ตำบล  
 ได้แก่ ดัชนีเชิงเดียวตัวที่ 19 จำนวนพื้นที่ห้องคหกรรมตอนนักเรียน 1 คน ดัชนีตัวที่ 20  
 จำนวนพื้นที่ห้องแนะแนวตอนนักเรียน 1 คน และดัชนีตัวที่ 33 จำนวนนักเรียนที่มีอาหาร  
 กลางวันรับประทานตอนนักเรียน 1 คน ซึ่งจากการสำรวจโรงเรียนประถมศึกษาในเขต  
 ทุกกลุ่รื่องให้พบว่าไม่มีค่าตัวแปรเหล่านี้ ส่วนดัชนีเชิงเดียวที่มีค่ามัธยิมเลขคณิตต่ำสุด  
 ได้แก่ดัชนีเชิงเดียวตัวที่ 18 จำนวนพื้นที่ห้องพลศึกษาตอนนักเรียน 1 คน และดัชนีเชิงเดียว  
 ที่มีค่าการกระจายน้อยมากเกือบเท่ากับ 0 คือตัวที่ 23 จำนวนอาคารเรียนที่มีคุณภาพ  
 ตอนนักเรียน 1 คน

2. ผลการคำนวณสัมประสิทธิ์สหสัมพันธ์ของดัชนีเชิงเดียว แสดงในตารางที่ 8

ตารางที่ 8 เมตริกสัมประสิทธิ์สหสัมพันธ์ระหว่างคตินี้เชิงเดี่ยว 29 คติ  
( 29 X 29 Correlation matrix ) ของโรงเรียนต่าง ๆ  
เพื่อหานำหนักของคตินี้เชิงเดี่ยวแต่ละคติ

I \ I	1	2	3	4	5	6	7	8	9	10
1	(.594)	.762	-.038	-.110	-.229	.127	-.016	.071	.077	.229
2	.762	(.828)	-.005	-.157	-.034	.359	.179	.391	.212	.315
3	-.038	-.005	(.807)	-.091	.276	.412	.506	.435	.164	.275
4	-.110	-.157	-.091	(.783)	.180	.269	.179	.100	.402	.492
5	-.229	-.034	.276	.180	(.599)	.643	.591	.577	.375	.209
6	.127	.359	.412	.269	.643	(.958)	.825	.885	.631	.616
7	-.016	.179	.506	.179	.591	.825	(.765)	.695	.391	.505
8	.071	.391	.435	.100	.577	.885	.695	(.937)	.656	.543
9	.077	.212	.164	.402	.375	.631	.391	.656	(.581)	.315
10	.229	.315	.275	.492	.209	.616	.505	.543	.315	(.995)
11	.127	.295	.515	.345	.473	.830	.661	.775	.555	.722
12	-.008	.165	.456	-.122	.326	.569	.576	.685	.272	.500
13	-.001	.110	.394	-.177	.119	.288	.279	.229	.076	.227
14	-.236	-.280	.044	-.246	.104	-.035	.257	-.129	-.094	-.289
16	.045	.295	.397	-.198	.157	.474	.414	.550	.244	.446
17	-.190	-.181	.115	-.053	.123	.007	-.080	-.034	.118	-.200
18	-.190	-.181	.115	-.053	.123	.007	-.080	-.034	.118	-.200
21	-.192	-.083	-.034	-.085	.481	.194	.220	.039	.044	-.225
22	.160	.058	.252	-.094	.136	.179	.204	.138	-.028	-.223
23	.412	.575	.361	-.377	.099	.487	.359	.594	.162	.274
24	-.092	.091	-.091	-.143	.161	.229	.261	.187	-.051	-.082
25	-.021	.054	.174	-.133	.384	.321	.307	.247	.388	-.288
26	-.009	.088	.506	-.174	.224	.253	.271	.322	.101	.399
27	-.081	-.166	.280	-.194	.034	.037	.061	.042	.088	.048
28	.179	.313	.338	.384	.161	.567	.437	.583	.353	.952
29	.228	.314	.274	.492	.214	.618	.506	.544	.315	1.000
30	.004	.220	.524	.224	.381	.629	.666	.619	.328	.639
31	-.255	-.156	.395	-.050	.254	.230	.193	.371	.254	.117
32	.258	.270	.099	.609	.126	.528	.408	.394	.314	.946
$\Sigma r_k$	1.605	4.651	7.855	2.002	7.267	12.137	10.540	11.412	7.361	9.257
k	.119	.345	.582	.148	.539	.900	.781	.846	.546	.686

ตารางที่ 8 (ต่อ)

I	11	12	13	14	16	17	18	21	22	23
1	.127	-.008	-.001	-.236	.045	-.190	-.190	-.192	.160	.412
2	.295	.165	.110	-.280	.295	-.181	-.181	-.083	.058	.575
3	.515	.456	.394	.044	.397	.115	.115	-.034	.252	.361
4	.345	-.122	-.177	-.246	-.198	-.053	-.053	-.085	-.094	-.377
5	.473	.326	.119	.104	.157	.123	.123	.481	.136	.099
6	.830	.569	.288	-.035	.474	.007	.007	.194	.179	.487
7	.661	.576	.279	.257	.414	-.080	-.080	.220	.204	.359
8	.775	.685	.229	-.129	.550	-.034	-.034	.039	.138	.594
9	.555	.272	.076	-.094	.244	.118	.118	.044	-.028	.162
10	.722	.500	.227	-.289	.446	-.200	-.200	-.225	-.223	.274
11	(.827)	.568	.329	-.000	.455	-.153	-.153	.058	.103	.442
12	.568	(.708)	.579	.133	.612	-.135	-.135	.104	.104	.500
13	.329	.579	(.594)	.192	.602	.045	.045	.223	-.040	.320
14	-.000	.133	.192	(.574)	.026	.066	.066	.507	.098	-.095
16	.455	.612	.602	.026	(.738)	-.116	-.116	-.023	-.210	.475
17	-.153	-.135	.045	.066	-.116	(1.000)	1.000	.401	-.075	-.164
18	-.153	-.135	.045	.066	-.116	1.000	(1.000)	.401	-.075	-.164
21	.058	.104	.223	.507	-.023	.401	.401	(.659)	-.021	-.017
22	.103	.104	-.040	.098	-.210	-.075	-.075	-.021	(.675)	.204
23	.442	.500	.320	-.095	.475	-.164	-.164	-.017	.204	(.769)
24	.224	.293	.363	.534	.113	.021	.021	.478	.217	.297
25	.137	.038	.049	.294	.046	.144	.144	.280	.324	.138
26	.318	.553	.556	.048	.685	-.099	-.099	.086	-.255	.206
27	.185	.335	.267	.346	.185	-.007	-.007	-.009	.013	-.049
28	.698	.564	.291	-.349	.528	-.171	-.171	-.256	-.321	.310
29	.723	.499	.225	-.287	.446	-.201	-.201	-.224	-.227	.271
30	.681	.650	.534	.078	.611	-.160	-.160	.030	.002	.417
31	.321	.335	.049	.157	.158	-.021	-.021	-.050	.009	.301
32	.604	.333	.066	-.318	.283	-.172	-.172	-.261	-.264	.109
$\Sigma r_k$	11.665	10.057	6.833	1.166	8.322	0.828	0.828	2.725	1.043	7.216
k	.865	.746	.507	.086	.617	.061	.061	.202	.077	.535



ตารางที่ 8 (ต่อ)

I	24	25	26	27	28	29	30	31	32	$\Sigma 0$
1	-.092	-.021	-.009	-.081	.179	.228	.004	-.255	.258	1.011
2	.091	.054	.088	-.166	.313	.314	.220	-.156	.270	3.823
3	-.091	.174	.506	.280	.338	.274	.524	.395	.099	7.048
4	-.143	-.133	-.174	-.194	.384	.492	.224	-.050	.609	1.219
5	.161	.384	.224	.034	.161	.214	.381	.254	.126	6.668
6	.229	.321	.253	.037	.567	.618	.629	.230	.528	11.179
7	.261	.307	.271	.061	.437	.506	.666	.193	.408	9.775
8	.187	.247	.322	.042	.583	.544	.619	.371	.394	10.475
9	-.051	.388	.101	.088	.353	.315	.328	.254	.314	6.780
10	-.082	-.288	.399	.048	.952	1.000	.639	.117	.946	8.262
11	.224	.137	.318	.185	.698	.723	.681	.321	.604	10.838
12	.293	.038	.553	.335	.564	.499	.650	.335	.333	9.349
13	.363	.049	.556	.267	.291	.225	.534	.049	.066	6.239
14	.534	.294	.048	.346	-.349	-.287	.078	.157	-.318	0.592
16	.113	.046	.685	.185	.528	.446	.611	.158	.283	7.584
17	.021	.144	-.099	-.007	-.171	-.201	-.160	-.021	-.172	-0.172
18	.021	.144	-.099	-.007	-.171	-.201	-.160	-.021	-.172	-0.172
21	.478	.280	.086	-.009	-.256	-.224	.030	-.050	-.261	2.066
22	.217	.324	-.255	.013	-.321	-.227	.002	.009	-.264	0.368
23	.297	.138	.206	-.049	.310	.271	.417	.301	.109	6.447
24	(.854)	.188	-.114	.031	-.176	-.085	.231	.171	-.163	3.114
25	.188	(.568)	-.084	-.078	-.324	-.282	.131	.019	-.326	2.271
26	-.114	-.084	(.806)	.344	.487	.400	.559	.201	.186	5.959
27	.031	-.078	.344	(.327)	.087	.047	.098	.461	.030	2.428
28	-.176	-.324	.487	.087	(.982)	.952	.622	.130	.878	8.046
29	-.085	-.282	.400	.047	.952	(.993)	.639	.115	.946	8.261
30	.231	.131	.559	.098	.622	.639	(.721)	.296	.454	9.947
31	.171	.019	.201	.461	.130	.115	.296	(.784)	.026	4.010
32	-.163	-.326	.186	.030	.878	.946	.454	.026	(.951)	6.191
$\Sigma r_k$	3.968	2.839	6.765	2.755	9.028	9.254	10.668	4.794	7.142	$\Sigma r =$ 181.983
k	.294	.210	.501	.204	.669	.686	.791	.355	.529	$\sqrt{r} =$ 13.490

จากคำสัมภาษณ์สิทธิ์สัมพันธ์ในตารางที่ 8 พบว่าดัชนีเชิงเดี่ยวที่มีความสัมพันธ์อย่างมีนัยสำคัญกับดัชนีอื่นเป็นส่วนมากได้แก่ตัวที่ 17 จำนวนพื้นที่ห้องวิทยาศาสตร์ต่อนักเรียน 1 คน และตัวที่ 18 จำนวนพื้นที่ห้องพลศึกษาต่อนักเรียน 1 คน ตัวที่ 10 ร้อยละของนักเรียนที่สอบไล่ได้ในชั้นสูงสุดต่อนักเรียน 1 คน ตัวที่ 29 จำนวนความถี่ของการวัดผลต่อนักเรียน 1 คน ส่วนดัชนีเชิงเดี่ยวตัวที่ 15 จำนวนพื้นที่ความจุของโรงอาหารต่อนักเรียน 1 คน ตัวที่ 19 จำนวนพื้นที่ห้องคหกรรมต่อนักเรียน 1 คน ตัวที่ 20 จำนวนพื้นที่ห้องแนะแนวต่อนักเรียน 1 คน และตัวที่ 33 จำนวนนักเรียนที่มีอาหารกลางวันรับประทานต่อนักเรียน 1 คน ดัชนีเชิงเดี่ยวเหล่านี้มีสหสัมพันธ์อย่างมีนัยสำคัญกับดัชนีเชิงเดี่ยวตัวอื่น ๆ น้อยมากไม่ถึงร้อยละ 40 จึงตัดทิ้งไปไม่นำไปคำนวณน้ำหนักของดัชนีเชิงเดี่ยวตัวนั้น

3. ผลการคำนวณหาน้ำหนักของดัชนีเชิงเดี่ยวแต่ละตัวแสดงในตารางที่ 9  
ตารางที่ 9 แสดงค่าน้ำหนักของดัชนีเชิงเดี่ยว

ดัชนีเชิงเดี่ยว	ข้อความ	น้ำหนัก
1	จำนวนพื้นที่โรงเรียนทั้งหมดต่อนักเรียน 1 คน	.119
2	จำนวนพื้นที่ว่างสำหรับขยายอาคารเรียนต่อนักเรียน 1 คน	.345
3	จำนวนเงินบริจาคและรายได้ของโรงเรียนต่อนักเรียน 1 คน	.582
4	จำนวนเงินค่าก่อสร้างอาคารเรียนต่อนักเรียน 1 คน	.148
5	จำนวนเงินเดือนครูต่อนักเรียน 1 คน	.539
6	จำนวนครูประจำการต่อนักเรียน 1 คน	.900
7	จำนวนครูทั้งหมดต่อนักเรียน 1 คน	.781
8	จำนวนครูที่มีวุฒิทางการศึกษาต่อนักเรียน 1 คน	.846
9	จำนวนครูที่มีวุฒิตั้งแทนปริญญาหรือเทียบเท่าขึ้นไปต่อนักเรียน 1 คน	.546





จากตารางที่ 9 แสดงให้เห็นว่าน้ำหนักของคัตนี่เชิงเดี่ยวมีค่าระหว่าง 0.061 ถึง 0.900 คัตนี่เชิงเดี่ยวตัวที่มีค่าต่ำกว่า 0.100 ได้แก่ คัตนี่ตัวที่ 14 จำนวนพื้นที่ความจุของห้องประชุมคือนักเรียน 1 คน ตัวที่ 17 จำนวนพื้นที่ห้องวิทยาศาสตร์คือนักเรียน 1 คน ตัวที่ 18 จำนวนพื้นที่ห้องพลศึกษาคือนักเรียน 1 คน และตัวที่ 22 จำนวนบ้านพักครูคือนักเรียน 1 คน ซึ่งมีความสำคัญเพียงเล็กน้อยเมื่อพิจารณาถึงสถานภาพทางการประถมศึกษา ส่วนคัตนี่เชิงเดี่ยวที่มีค่าสูงกว่า 0.700 ขึ้นไป ได้แก่ คัตนี่เชิงเดี่ยวตัวที่ 6 จำนวนครูประจำการคือนักเรียน 1 คน ตัวที่ 7 จำนวนครูทั้งหมดคือนักเรียน 1 คน ตัวที่ 8 จำนวนครูที่มีวุฒิทางการศึกษาคือนักเรียน 1 คน ตัวที่ 11 จำนวนห้องเรียนคือนักเรียน 1 คน ตัวที่ 12 จำนวนพื้นที่คานาบริหารคือนักเรียน 1 คน และตัวที่ 30 จำนวนที่คมนาสะอาดคือนักเรียน 1 คน จะเห็นได้ว่า คัตนี่เชิงเดี่ยวที่มีค่าน้ำหนักมากย่อมมีความสำคัญต่อสถานภาพทางการประถมศึกษา กล่าวคือคัตนี่เชิงเดี่ยวตัวที่มีค่าสูงสุดคือจำนวนครูประจำการคือนักเรียน 1 คน โดยที่จำนวนครูทั้งหมดคือนักเรียน 1 คน และจำนวนครูที่มีวุฒิทางการศึกษาคือนักเรียน 1 คนก็เป็นคัตนี่ที่มีค่าสูงด้วย แสดงให้เห็นว่าจำนวนครูที่สอนในโรงเรียนต่อจำนวนนักเรียนมีความสำคัญมาก เพราะจะทำให้การเรียนการสอนมีประสิทธิภาพ ซึ่งคุณวุฒิของครูเป็นสิ่งที่จำเป็นด้วย

จากค่าน้ำหนักของคัตนี่เชิงเดี่ยวเหล่านี้ ผู้วิจัยได้นำไปคำนวณหาคัตนี่ประกอบแตงดวงน้ำหนักของแต่ละโรงเรียน ( W.C.I. ) ค่า W.C.I. ที่ได้นี้ซึ่งเป็นค่าคะแนนมาตรฐานคียบเมื่อนำมาเรียงลำดับจากค่าต่ำสุดไปถึงสูงสุดแล้วจะได้มาตราส่วนชนิดหนึ่งที่มีลักษณะการแจกแจงทั้งคาบวงและคาบ เพื่อให้เห็นลำดับของ W.C.I. ได้ง่าย ผู้วิจัยจึงแปลงมาตราส่วนดังกล่าวให้เป็นมาตราส่วนที่มีจุดศูนย์สัมบูรณ์ เพื่อการเปรียบเทียบคัตนี่ของแต่ละโรงเรียนได้อย่างถูกต้อง ดังได้แสดงไว้ในหัวข้อต่อไป

4. ผลการคำนวณหาคัตนี่ประกอบแตงดวงน้ำหนักของแต่ละโรงเรียน และผลการคำนวณหาคัตนี่ถึงสถานภาพทางการประถมศึกษาของแต่ละโรงเรียน แสดงในตาราง

ตารางที่ 10 แสดงค่าดัชนีประกอบแตงถ่วงน้ำหนัก ( W.C.I. ) ดัชนี  
 บังคับสถานภาพทางการประถมศึกษา ( I' ) และลำดับที่  
 ของแต่ละโรงเรียนจำแนกตามจังหวัด

จังหวัด	โรงเรียน	W.C.I.	I'	ลำดับที่
มหาสารคาม	บ้านปะหลาน (พยัคฆภูมิพิทยา)	-4.034	86.567	20
	บ้านหนองแคน	2.966	109.877	9
	บ้านเมืองเตา	-9.034	69.917	31
	บ้านหนองฮี	1.966	106.547	10
ยโสธร	บ้านตากแดด	-0.034	99.887	14
	บ้านน้ำอ้อม	11.966	139.847	2
ร้อยเอ็ด	บ้านเกษตรวิสัย	0.966	103.217	11
	บ้านหนองแวง	-6.034	79.907	24
	บ้านหนองสาว	-7.034	76.577	28
	วัดธาตุ	-7.034	76.577	28
	บ้านโพนหิน	-2.034	93.227	15
	บ้านหนองอ่าง	-3.034	89.897	18
	วัดบ้านไทรทอง	7.966	126.527	3
	บ้านคน (บักตู - โนนตาแสง)	0.966	103.217	11
	บ้านสมโฮง	34.966	216.437	1
	คอนแอมวิทยา	-2.034	93.227	15
	เมืองใหม่สุวรรณภูมิ	-4.034	86.567	20
	โสภภาพิทยาภรณ์	-6.034	79.907	24
	บ้านจานเตย	-8.034	73.247	30
	บ้านสาทราย	5.966	119.867	6

## ตารางที่ 10 (ต่อ)

จังหวัด	โรงเรียน	W.C.I.	I'	ลำดับที่
ร้อยเอ็ด	บ้านสองสังข์	-2.034	93.227	15
	บ้านโพนทราย	-6.034	79.907	24
	บ้านหนองบัวคอนตอน	-12.034	59.927	32
ศรีสะเกษ	บ้านท่าโพธิ์มิตรภาพที่ 204	3.966	113.207	8
	บ้านคงแดง	-6.034	79.907	24
	บ้านคาน	-4.034	86.567	20
	บ้านเพี้ยมาต (รัฐราษฎร์พิทยาคาร)	5.966	119.867	6
สุรินทร์	บ้านกระเบื้อง	7.966	126.527	3
	บ้านคูนานองไผ่	6.966	123.197	5
	บ้านขาม	0.966	103.217	11
	บ้านไพรขลา	-3.034	89.897	18
	บ้านยางกระจับ	-4.034	86.567	20

จากตารางที่ 10 แสดงให้เห็นว่าค่าดัชนีประกอบแตงดวงนำหนักมีค่าระหว่าง -12.034 ถึง 34.966 แสดงให้เห็นว่าค่าดัชนีประกอบแตงดวงนำหนักมีค่าเป็นบวกและลบ เมื่อแปลงค่า W.C.I. ให้เป็นค่า I' จะได้ค่า I' ระหว่าง 59.927 ถึง 216.437 โรงเรียนที่มีค่าสูงสุดได้แก่โรงเรียนบ้านสมเือง ตำบลโนนสวรรค์ อำเภอปทุมรัตต์ จังหวัดร้อยเอ็ด และโรงเรียนที่มีค่าต่ำสุดได้แก่โรงเรียนบ้านหนองบัวคอนตอน ตำบลโพนทรายกิ่งอำเภอโพนทราย จังหวัดร้อยเอ็ด โรงเรียนที่มีค่าสูงกว่า 100 มีทั้งหมด 13 โรงเรียน เป็นโรงเรียนในจังหวัดมหาสารคาม 2 โรงเรียน คือโรงเรียนบ้านหนองแคน (109.877) โรงเรียนบ้านหนองฮี (106.547) โรงเรียนของจังหวัดยโสธร 1 โรงเรียน คือโรงเรียนบ้านน้ออม (139.847) โรงเรียนของจังหวัดร้อยเอ็ดมี 5 โรงเรียน คือ



โรงเรียนบ้านเกษตรวิสัย (103.217) โรงเรียนวัดบ้านไทรทอง (126.527) โรงเรียนบ้านคูน (103.217) โรงเรียนบ้านสมเือง (216.437) โรงเรียนบ้านสาหร่าย (119.867) โรงเรียนของจังหวัดศรีสะเกษมี 2 โรงเรียนคือ โรงเรียนบ้านท่าโพธิ์มิตรภาพที่ 204 (113.307) โรงเรียนบ้านเพี้ยมาต (119.867) และโรงเรียนของจังหวัดสุรินทร์มี 3 โรงเรียนคือ โรงเรียนบ้านกระเบื้อง (126.527) โรงเรียนบ้านคูนาหนองไผ่ (123.197) โรงเรียนบ้านขาม (103.217)

สำหรับโรงเรียนที่มีค่าดัชนีประกอบแต่งดวงน้ำหนักต่ำกว่า 80 ลงมาทั้งหมด 9 โรงเรียนได้แก่โรงเรียนของจังหวัดมหาสารคาม 1 โรงเรียนคือ โรงเรียนบ้านเมืองเตา (69.917) โรงเรียนของจังหวัดร้อยเอ็ดมี 7 โรงเรียนคือ โรงเรียนบ้านหนองแวง (79.907) โรงเรียนบ้านหนองสาว (76.577) โรงเรียนวัดธาตุ (76.577) โรงเรียนโสภภาพิทยาภรณ์ (79.907) โรงเรียนบ้านจานเตย (73.247) โรงเรียนบ้านโพนทราย (79.907) โรงเรียนบ้านหนองบัวคอนคอน (59.927) และโรงเรียนของจังหวัดศรีสะเกษมีเพียงโรงเรียนเดียวคือ โรงเรียนบ้านดงแดง (79.907)

โรงเรียนมัธยมศึกษาในการศึกษาสถานภาพทางการศึกษาในเขตทุ่งกุลาร้องไห้ ซึ่งมีโรงเรียน 4 โรงเรียนคือ โรงเรียนพยัคฆภูมิวิทยาคาร โรงเรียนจันทร์เบงกษาอนุสรณ์ โรงเรียนสุวรรณภูมิพิทยไพศาล และโรงเรียนราษีไศล ผู้วิจัยเสนอผลการวิจัยโดยการเปรียบเทียบข้อมูลของทั้ง 4 โรงเรียน ซึ่งพิจารณาตัวแปรที่สำคัญ ๆ เท่านั้น และมีลำดับขั้นตอนดังนี้

1. ผลการคำนวณอัตราส่วนวุฒิของครูประจำการโดยจำแนกแต่ละโรงเรียน
2. เปรียบเทียบข้อมูลโดยพิจารณาตัวแปรที่สำคัญ ๆ เทียบกับเกณฑ์

ผลการวิเคราะห์ข้อมูลโรงเรียนมัธยมศึกษา

1. ผลการคำนวณอัตราส่วนวุฒิของครูประจำการโดยจำแนกแต่ละโรงเรียน  
ได้ค่างปรากฏในแผนภูมิที่ 1

แผนภูมิที่ 1 เปรียบเทียบร้อยละของวุฒิครูประจำการในโรงเรียนมัธยมศึกษา  
ในเขตทุ่งกุลาร้องไห้

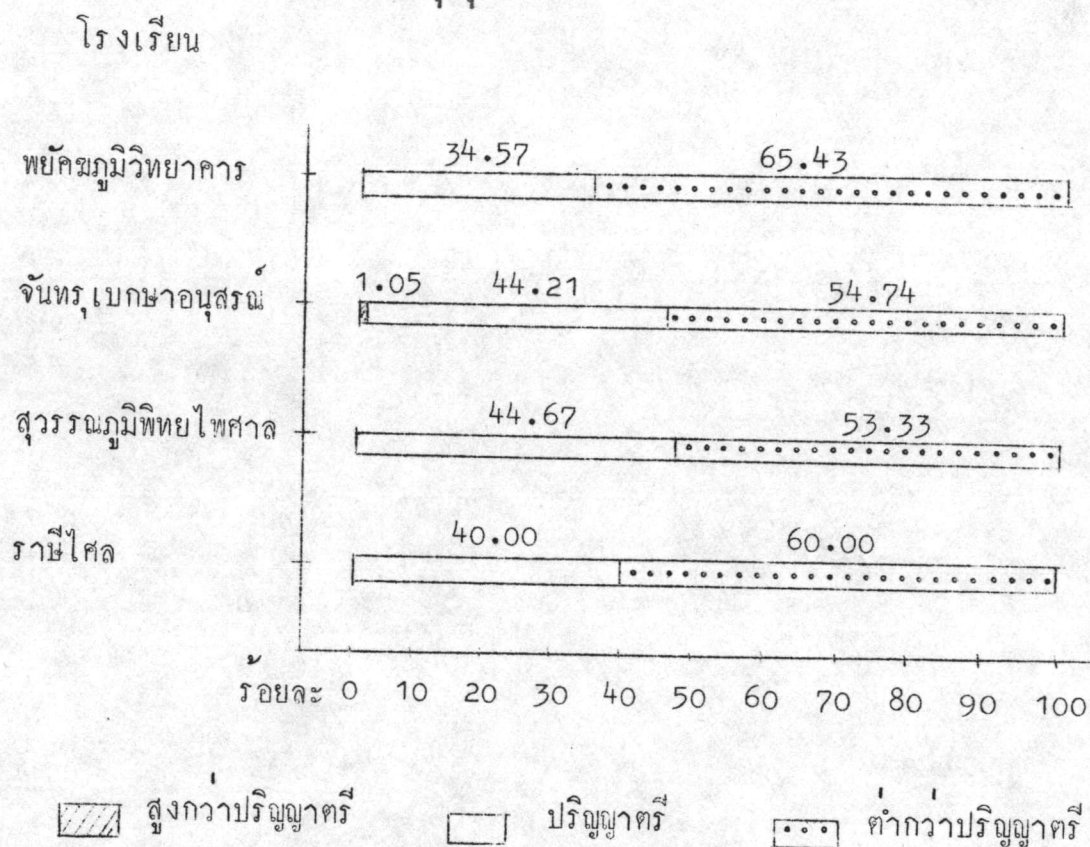

จากแผนภูมิที่ 1 ปรากฏว่าวุฒิของครูโรงเรียนจันทบุรีเกษานุสรณ์ มีวุฒิสูงกว่าปริญญาตรีร้อยละ 1.05 ปริญญาตรีร้อยละ 44.21 และวุฒิต่ำกว่าปริญญาตรี 54.74 ซึ่งมีค่าใกล้เคียงกับผลการประเมินมาตรฐานโรงเรียนมัธยมศึกษา พ.ศ. 2522 พบว่าครูมีวุฒิสูงกว่าปริญญาตรีร้อยละ 1.08 ปริญญาตรีร้อยละ 48.07 และวุฒิต่ำกว่าปริญญาตรี ร้อยละ 50.85<sup>1</sup> ส่วนโรงเรียนอื่น ๆ ไม่มีครูที่มีวุฒิสองปริญญาตรี และโรงเรียน พยัคฆภูมิวิทยาคารมีครูที่มีวุฒิต่ำกว่าปริญญาตรีมากที่สุดถึงร้อยละ 65.43

<sup>1</sup>กรมสามัญศึกษา กระทรวงศึกษาธิการ, รายงานการประเมินมาตรฐาน (โรงเรียนมัธยมศึกษา) พ.ศ. 2522 (ม.ป.ท.) หน้า 18.

2. เปรียบเทียบข้อมูลโดยพิจารณาจากดัชนีที่สำคัญ ๆ กับเกณฑ์ของกรมสามัญศึกษา

2.1 จำนวนเงินบริจาคและรายได้ของโรงเรียน จากการสำรวจพบว่า โรงเรียนสุวรรณภูมิพิทยไพศาลได้รับสูงสุดคือ 45,206 บาท รองลงไปได้แก่โรงเรียน จันทบุเบกษาอนุสรณ์ 38,047 บาท โรงเรียนพยัคฆภูมิวิทยาคารได้รับ 20,750 บาท ส่วนโรงเรียนราชสีมาไสลได้รับน้อยที่สุดคือ 6,000 บาท

2.2 อัตราส่วนครูต่อนักเรียนพบว่า ครูในโรงเรียนราชสีมาไสล 1 คนรับผิดชอบนักเรียน 16 คน โรงเรียนจันทบุเบกษาอนุสรณ์ ครู 1 คนรับผิดชอบนักเรียน 19 คน ส่วนโรงเรียนสุวรรณภูมิพิทยไพศาลมีอัตราส่วน 1 : 20 ในขณะที่โรงเรียน พยัคฆภูมิวิทยาคารมีอัตราส่วน 1 : 22 ซึ่งอัตราส่วนของทุกโรงเรียนยังมีค่าสูงกว่า เกณฑ์มาตรฐาน โดยมีโรงเรียนราชสีมาไสลมีค่าใกล้เคียงที่สุด

2.3 จำนวนนักเรียนที่มีอาหารกลางวันรับประทาน ปรากฏว่ามีโรงเรียน จันทบุเบกษาอนุสรณ์เพียงโรงเรียนเดียวที่มีสวัสดิการในค่านนี้ โดยจัดได้วันละ 30 คน

2.4 พื้นที่คานบริหาร พบว่าโรงเรียนสุวรรณภูมิพิทยไพศาลมีพื้นที่มากถึง 32 ตารางเมตร ส่วนโรงเรียนราชสีมาไสลมีพื้นที่มากรองลงมาคือ 21 ตารางเมตร โรงเรียน พยัคฆภูมิวิทยาคารมีพื้นที่ 16 ตารางเมตร และโรงเรียนจันทบุเบกษาอนุสรณ์มีพื้นที่คานนี้ เพียง 14 ตารางเมตร

2.5 จำนวนหนังสือในห้องสมุด โรงเรียนที่มีหนังสือในห้องสมุดมากที่สุด คือโรงเรียนราชสีมาไสลคือมีถึง 4,665 เล่ม คิดเป็นอัตราส่วน 4 เล่มต่อนักเรียน 1 คน โรงเรียนสุวรรณภูมิพิทยไพศาลมีหนังสือ 3,800 เล่ม หรือ 2 - 3 เล่มต่อนักเรียน 1 คน ส่วนโรงเรียนจันทบุเบกษาอนุสรณ์และโรงเรียนพยัคฆภูมิวิทยาคารมีหนังสือ 2,215 เล่ม และ 1,500 เล่มตามลำดับ โดยมีอัตราส่วน 1 เล่มต่อนักเรียน 1 คนเท่ากัน ทั้งนี้ โรงเรียนราชสีมาไสลมีค่าใกล้เคียงกับเกณฑ์มากที่สุด แต่ทั้ง 4 โรงเรียนก็ยังมีอัตราส่วน จำนวนหนังสือต่อนักเรียน 1 คนต่ำกว่าเกณฑ์ของกรมสามัญศึกษา

2.6 พื้นที่โรงฝึกงานหรือที่สำหรับนักเรียนได้ฝึกภาคปฏิบัติเช่น ห้องวิทยาศาสตร์ ห้องพลศึกษา ห้องกหกรรม ห้องศิลปศึกษา ห้องเกษตรกรรม และห้องอุตสาหกรรม ปรากฏว่าโรงเรียนราชสีมาไสลมีพื้นที่เหล่านี้รวมกันถึง 928 ตารางเมตร โรงเรียนพยัคฆภูมิ





วิทยาการมีพื้นที่ 893 ตารางเมตร โรงเรียนจันทร์เบงษานุสรณ์มีพื้นที่ 826 ตารางเมตร และโรงเรียนสุวรรณภูมิพิทยไพศาลมีพื้นที่รวมกันเพียง 773 ตารางเมตร และไม่มีโรงเรียนใดเลยที่มีพื้นที่โรงฝึกงานพอเพียงกับความต้องการหรือเท่ากับมาตรฐานขั้นต่ำของกรมสามัญ

2.7 พื้นที่โรงอาหารเมื่อเทียบกับจำนวนนักเรียนพบว่า โรงเรียนสุวรรณภูมิพิทยไพศาลกลับมีพื้นที่ค่าน้อยที่สุดคือ 318 ตารางเมตร โรงเรียนพัคฆภูมิวิทยาคารมีพื้นที่ 384 ตารางเมตร โรงเรียนจันทร์เบงษานุสรณ์มีพื้นที่ 360 ตารางเมตร และโรงเรียนราชสีมาใต้มีพื้นที่ค่าน้อยที่สุดคือมีเพียง 108 ตารางเมตร ปรากฏว่าโรงเรียนมัธยมศึกษาในเขตนี้มีพื้นที่โรงอาหารน้อยมาก คือประมาณครึ่งหนึ่งของเกณฑ์มาตรฐานขั้นต่ำที่ใดกำหนดไว้

2.8 จำนวนเตียงพยาบาล โรงเรียนจันทร์เบงษานุสรณ์มีเตียงพยาบาลมากถึง 6 เตียง โดยเป็นชนิดเตียงไมถาวร 2 เตียง และเตียงพับได้อีก 4 เตียง และโรงเรียนสุวรรณภูมิพิทยไพศาลมี 3 เตียง ในขณะที่โรงเรียนราชสีมาใต้ และโรงเรียนพัคฆภูมิวิทยาคารมีเตียงพยาบาลโรงละ 2 เตียง โดยที่โรงเรียนพัคฆภูมิวิทยาคารเป็นเตียงถาวร อีก 2 โรงเรียนเป็นเตียงพับได้

2.9 จำนวนอาคารเรียนและห้องเรียนที่มีคุณภาพ โรงเรียนจันทร์เบงษานุสรณ์มีอาคารเรียนถาวรมากที่สุดคือ 9 หลัง ซึ่งมีห้องเรียนทั้งหมด 45 ห้อง รองลงมาคือโรงเรียนราชสีมาใต้มีอาคารเรียนที่มีคุณภาพ 7 หลัง แต่มีจำนวนห้องน้อยที่สุดเพียง 34 ห้อง โรงเรียนพัคฆภูมิวิทยาคารมีอาคารเรียน 6 หลังมีห้องเรียน 42 ห้อง และโรงเรียนสุวรรณภูมิพิทยไพศาลมีอาคารเรียนที่ใช้การได้คือ 5 หลัง และมีห้องเรียน 35 ห้อง เมื่อพิจารณาจำนวนห้องเรียนเทียบกับเกณฑ์พบว่า โรงเรียนทั้ง 4 แห่งมีค่าน้อยกว่าเกณฑ์แต่โรงเรียนราชสีมาใต้และโรงเรียนจันทร์เบงษานุสรณ์มีค่าใกล้เคียงกับ เกณฑ์มาก

2.10 การจัดหาทุนและรางวัลให้นักเรียน โรงเรียนราชสีมาใต้สามารถจัดหาทุนและรางวัลให้นักเรียนได้ถึง 8,200 บาท แต่แบ่งเป็นจำนวนทุนที่ให้ได้เพียง 27 ทุน ในขณะที่โรงเรียนสุวรรณภูมิพิทยไพศาลจัดหาทุนได้ 8,000 บาทแต่สามารถกระจายให้นักเรียนได้ถึง 35 ทุน ส่วนโรงเรียนพัคฆภูมิวิทยาคารจัดหาทุนให้นักเรียนได้ 10

บุคคลเป็นจำนวนเงิน 5,000 บาท และโรงเรียนจันทร์เบงษาอนุสรณ์จัดหาให้ได้ 11 คน เป็นจำนวนเงิน 4,300 บาท

2.11 แหล่งน้ำดื่ม ผลการสำรวจพบว่า การกระจายน้ำดื่มให้นักเรียนได้รับประทานอย่างทั่วถึงนั้น โรงเรียนพณิชยการวิทยาการสามารถทำได้ดีที่สุดคือมีที่สำหรับค้ำน้ำให้นักเรียนถึง 49 ที่ด้วยกัน โดยโรงเรียนจันทร์เบงษาอนุสรณ์มีที่ค้ำน้ำให้นักเรียน 28 ที่ และโรงเรียนราชสีมาใต้ และโรงเรียนสุวรรณภูมิพิทยไพศาล กลับมีเพียงแห่งละ 19 ที่

2.12 จำนวนห้องส้วมของนักเรียนที่ใช้การได้ดีเท่าที่สำรวจพบว่า โรงเรียนราชสีมาใต้มีมากที่สุดคือมี 33 ที่ สูงกว่าเกณฑ์มาตรฐานที่กำหนดไว้ ส่วนโรงเรียนจันทร์เบงษาอนุสรณ์มี 26 ที่ โรงเรียนพณิชยการวิทยาการมี 24 ที่ และ โรงเรียนสุวรรณภูมิพิทยไพศาลมีน้อยที่สุดคือมีเพียง 15 ที่ ซึ่งมีค่าต่ำกว่าเกณฑ์ที่กำหนดไว้

2.13 บริการแนะแนวจะพิจารณาถึงจำนวนครูผู้รับผิดชอบและจำนวนพื้นที่ของห้องแนะแนว ปรากฏว่าโรงเรียนจันทร์เบงษาอนุสรณ์มีครูที่ให้การแนะแนวถึง 10 คนโดยมีผู้ที่เรียนวิชาโทแนะแนว 1 คน และมีพื้นที่ของห้อง 48 ตารางเมตร โรงเรียนพณิชยการวิทยาการมีครูที่ทำหน้าที่แนะแนวโดยตรง 2 คนและครูช่วยเหลือคานนี้้อีก 3 คนรวมเป็นครูแนะแนว 5 คน และพื้นที่ของห้องแนะแนวมี 32 ตารางเมตร โรงเรียนราชสีมาใต้ มีครูที่ทำหน้าที่นี้ 3 คนโดยผ่านการอบรมมาแล้ว 2 คน ส่วนอีก 1 คนเคยเรียนจิตวิทยาแนะแนวมา และมีพื้นที่ห้องถึง 63 ตารางเมตร และโรงเรียนสุวรรณภูมิพิทยไพศาลมีครูที่ให้การแนะแนว 2 คน และมีพื้นที่ห้อง 32 ตารางเมตร

เมื่อพิจารณาถึงขนาดของโรงเรียนโดยใช้จำนวนนักเรียนเป็นเกณฑ์ พบว่าโรงเรียนพณิชยการวิทยาการ โรงเรียนจันทร์เบงษาอนุสรณ์ และโรงเรียนสุวรรณภูมิพิทยไพศาล เป็นโรงเรียนขนาดใหญ่ คือมีจำนวนนักเรียนตั้งแต่ 1,500 คนขึ้นไปแต่ไม่เกิน 2,499 คน ส่วนโรงเรียนราชสีมาใต้เป็นโรงเรียนขนาดกลางคือมีจำนวนนักเรียนเพียง 1261 คนเท่านั้น ซึ่งตามเกณฑ์มาตรฐานโรงเรียนมัธยมศึกษาชั้นนั้นโรงเรียนขนาดกลางจะมีจำนวนนักเรียนระหว่าง 500 - 1,499 คน<sup>1</sup>

<sup>1</sup> เรื่องเดียวกัน, หน้า 6.