

บรรณานุกรม

เอกสารที่ยังไม่ได้อัปเดต

- อำเภอโชคชัย. ที่ว่าการ. พิมพ์เอกสาร มทกรมเครื่องปั้นดินเผาบ้านก้านกล้วย. พ.ศ.  
2521 (เอกสารแนะนำให้รู้จักเครื่องปั้นดินเผาบ้านก้านกล้วย).
- \_\_\_\_. \_\_\_\_ . ทะเบียนคำร้องขอจดทะเบียนพาณิชย์ ตั้งแต่ปี พ.ศ. 2503 - 2524.
- \_\_\_\_. \_\_\_\_ . ทะเบียนผู้มีเงินได้ซึ่งต้องยื่นแบบแสดงรายการประจำปี พ.ศ. 2518 -  
2522.
- \_\_\_\_. \_\_\_\_ . บัญชีแสดงการเก็บเงินภาษีบำรุงท้องที่ ปี พ.ศ. 2517 - 2524.
- \_\_\_\_. \_\_\_\_ . แบบแสดงภาษีป้าย พ.ศ. 2514 - 2522.
- \_\_\_\_. \_\_\_\_ . แบบแสดงรายการที่ดินเพื่อเสียภาษีบำรุงท้องที่ (ภ.บ.ท.6) ประจำปี  
พ.ศ. 2509 - 2521.
- \_\_\_\_. \_\_\_\_ . แบบสำรวจจำนวนหมู่บ้าน ตำบล และประชากร อำเภอโชคชัย  
จังหวัดนครราชสีมา ประจำปี พ.ศ. 2522.
- \_\_\_\_. \_\_\_\_ . ป.ค. 28 "สารบบความแพง พ.ศ. 2503 - 2514".
- \_\_\_\_. \_\_\_\_ . ป.ค. 28 "สารบบความแพง พ.ศ. 2517 - 2523".
- \_\_\_\_. \_\_\_\_ . ประวัติสภาพท้องที่ ปัญหาต่าง ๆ ของอำเภอโชคชัย จังหวัดนครราชสีมา  
พ.ศ. 2524. (เอกสารเผยแพร่).
- \_\_\_\_. \_\_\_\_ . สถิติการจดทะเบียนพาณิชย์อำเภอ ประจำปี พ.ศ. 2499 - 2523.
- \_\_\_\_. \_\_\_\_ . สมุดตรวจราชการอำเภอโชคชัย (ป.ค. 2) พ.ศ. 2505 - 2517  
และ 2512 - 2518.
- \_\_\_\_. \_\_\_\_ . สมุครายงานการประชุมคณะกรรมการป้องกันและปราบปรามอาชญากรรม  
พ.ศ. 2515 - 2517.
- \_\_\_\_. \_\_\_\_ . แผนกทะเบียน. ทะเบียนสำมะโนครัวอำเภอโชคชัย ปี พ.ศ. 2510 -  
2527.
- \_\_\_\_. \_\_\_\_ . หนังสือที่ 47/27 เอกสารสำนักงานตำรวจ อําเภอโชคชัย  
เรื่อง "แผนการป้องกันปราบปรามอาชญากรรม ปี พ.ศ. 2526" ลงวันที่ 14  
กุมภาพันธ์ พ.ศ. 2526.

- \_\_\_\_. \_\_\_\_ . หนังสือที่ 48/26 เอกสารสำนักงานตำรวจภูธร อำเภอโชคชัย เรื่อง "การป้องกัน และปราบปรามอาชญากรรมของ สภ.อ.โชคชัย" ลงวันที่ มกราคม 2526.
- \_\_\_\_. \_\_\_\_ . หนังสือที่ กส. 0900/380 เรื่อง "กำหนดเวลาการส่งน้ำของ โครงการชลประทานลำพระเพลิง." ลงวันที่ 30 พฤษภาคม พ.ศ. 2518.
- \_\_\_\_. \_\_\_\_ . คำสั่งจังหวัดนครราชสีมา ที่ 4793/2526 เรื่องแต่งตั้งคณะกรรมการพิจารณาประเมินรายได้ประเภทภาษีการค้าและภาษีการซื้อโภคภัณฑ์." ลงวันที่ 30 สิงหาคม พ.ศ. 2526.
- \_\_\_\_. \_\_\_\_ . หนังสือคำสั่งที่ว่าการอำเภอโชคชัย ที่ 271/2521 เรื่อง "แต่งตั้งกรรมการและเจ้าหน้าที่ดำเนินการจัดงานมหกรรมเครื่องปั้นดินเผาตำบลเกวียน อำเภอโชคชัย" ลงวันที่ 15 พฤศจิกายน พ.ศ. 2521.
- \_\_\_\_. \_\_\_\_ . หนังสือคำสั่งที่ว่าการอำเภอโชคชัย ที่ 2/2522 เรื่อง "การสร้างสถานพักผ่อนระหัดมูล." พ.ศ. 2522.
- \_\_\_\_. \_\_\_\_ . คำสั่งที่ว่าการอำเภอโชคชัยที่ 10/2522 เรื่อง "แต่งตั้งเจ้าหน้าที่ตรวจสอบรังวัด." "
- \_\_\_\_. \_\_\_\_ . หนังสือที่ นม. 19/4025 เรื่อง "รายงานผลการวิจัยเรื่อง ปฏิกริยาของชาวชนบทที่มีต่อชุมชนและการบริหารงานอำเภอ" มีนาคม พ.ศ. 2512.
- \_\_\_\_. \_\_\_\_ . หนังสือที่ นม. 19/21754 เรื่อง "จัดทำเครื่องปั้นดินเผาให้ นักกีฬาเซตกับคณะรวมทั้งประชาชนที่มาชมการแข่งขันกีฬาเซตระหว่างวันที่ 1 - 7 พฤศจิกายน." ลงวันที่ 17 ตุลาคม พ.ศ. 2513.
- \_\_\_\_. \_\_\_\_ . หนังสือที่ นม. 55/2548 เรื่อง "สถิติคดีอาชญากรรมประจำเดือน กันยายน - ตุลาคม 2513." ลงวันที่ 3 ธันวาคม พ.ศ. 2513.
- \_\_\_\_. \_\_\_\_ . หนังสือที่ นม. 19/25 เรื่อง "สำรวจข้อมูล และแผนที่เกษตรกรรม ภายในตำบลท่าอ่าง." ลงวันที่ 13 มกราคม พ.ศ. 2514.
- \_\_\_\_. \_\_\_\_ . หนังสือที่ นม. 19/3161 เรื่อง "โครงการพัฒนาภาคตะวันออกเฉียงเหนือปี พ.ศ. 2509 - 2513." ลงวันที่ 16 ธันวาคม พ.ศ. 2514.
- \_\_\_\_. \_\_\_\_ . หนังสือที่ นม. 55/942 เรื่อง "การอบรมแพทย์ประจำตำบลไปอบรมที่จังหวัดนครราชสีมา." ลงวันที่ 5 เมษายน พ.ศ. 2514.

- \_\_\_\_. \_\_\_\_ . หนังสือที่ นม. 55/2389 เรื่อง "ขอศึกษาคุณงานนอกสถานที่."  
ลงวันที่ 6 ตุลาคม พ.ศ. 2514.
- \_\_\_\_. \_\_\_\_ . หนังสือที่ นม. 19/1381 เรื่อง "ขอรายชื่อหมู่บ้านชาวแคตมน้ำ."  
ลงวันที่ 18 เมษายน พ.ศ. 2516.
- \_\_\_\_. \_\_\_\_ . หนังสือที่ นม. 55/456 เรื่อง "ให้นายพรหม กิตติเวทยานุสรณ์  
ผู้ใหญ่ว่างหมู่ที่ 8 ตำบลท่าอ่าง รักษาการแทนกำนันตำบลท่าอ่าง." ลงวันที่  
19 กุมภาพันธ์ พ.ศ. 2517.
- \_\_\_\_. \_\_\_\_ . หนังสือที่ นม. 55/897 เรื่อง "ให้นายเป้า ปีบกระโทก กำนัน  
ตำบลท่าอ่างพ้นจากตำแหน่งควยอายุครบ 60 ปีบริบูรณ์." ลงวันที่ 15  
มีนาคม พ.ศ. 2517.
- \_\_\_\_. \_\_\_\_ . หนังสือที่ นม. 55/1327 เรื่อง "การเลือกตั้งกำนันแทนคนเก่า."  
ลงวันที่ 19 เมษายน พ.ศ. 2517.
- \_\_\_\_. \_\_\_\_ . หนังสือที่ นม. 55/89 เรื่อง "รายงานผลงานคดีเด่นประจำปี  
งบประมาณ พ.ศ. 2517." ลงวันที่ 6 มกราคม พ.ศ. 2518.
- \_\_\_\_. \_\_\_\_ . หนังสือที่ นม. 19/31979 เรื่อง "การจักงานมทกรรมเครื่องปั้น  
ดินเผาบ้านแก้ว." พ.ศ. 2521.
- \_\_\_\_. \_\_\_\_ . หนังสือที่ นม. 19/31980 เรื่อง "ให้ช่วยประชาสัมพันธ์การจักงาน  
มทกรรมเครื่องปั้นดินเผาบ้านแก้วเป็นการสนับสนุน." 2521.
- \_\_\_\_. \_\_\_\_ . หนังสือที่ นม. 55/40 เรื่อง "การป้องกันและปราบปรามอาชญากรรม  
พิเศษเฉพาะกิจ ตำบลท่าอ่าง." ลงวันที่ 23 พฤษภาคม พ.ศ. 2521.
- \_\_\_\_. \_\_\_\_ . หนังสือที่ นม. 55/2144 เรื่อง "ขอเชิญประชุมเพื่อปรึกษาหารือ  
ในบางกรณี ณ ห้องประชุมอำเภอไชยชัย." ลงวันที่ 28 มิถุนายน พ.ศ.  
2521.
- \_\_\_\_. \_\_\_\_ . หนังสือที่ นม. 55/4713 เรื่อง "ขอความร่วมมือในการประกาศ  
ข่าวจักงาน." ลงวันที่ 20 ตุลาคม พ.ศ. 2521.
- \_\_\_\_. \_\_\_\_ . หนังสือที่ นม. 55/4917 เรื่อง "ขอความร่วมมือจากนายบัตร  
มทกรรมเครื่องปั้นดินเผาบ้านแก้ว." ลงวันที่ 6 พฤศจิกายน พ.ศ. 2521.
- \_\_\_\_. \_\_\_\_ . หนังสือที่ นม. 55/4930 เรื่อง "ขอเชิญชวนส่งพันธุ์ข้าวในงาน  
มทกรรมเครื่องปั้นดินเผาบ้านแก้ว." ลงวันที่ 6 พฤศจิกายน พ.ศ. 2521.

- \_\_\_\_. \_\_\_\_ . หนังสือที่ นม. 55/5022 เรื่อง "ชนว่างอิงกะลุงไปร่วมงาน  
มหกรรมเครื่องปั้นดินเผา." ลงวันที่ 13 พฤศจิกายน พ.ศ. 2521.
- \_\_\_\_. \_\_\_\_ . หนังสือที่ นม. 55/5243 เรื่อง "การจัดงานมหกรรมเครื่อง  
ปั้นดินเผากันเกวียน." ลงวันที่ 4 ธันวาคม พ.ศ. 2521.
- \_\_\_\_. \_\_\_\_ . หนังสือที่ นม. 55/5575 เรื่อง "การออกร้านประจำปี  
โรงพยาบาล." ลงวันที่ 27 ธันวาคม พ.ศ. 2521.
- \_\_\_\_. \_\_\_\_ . คำสั่งอำเภอโชคชัย ที่ 296/2521 เรื่อง "แต่งตั้งเจ้าหน้าที่การ  
ออกร้านงานประจำปีโรงพยาบาลนครราชสีมา." ลงวันที่ 27 ธันวาคม พ.ศ.  
2521.
- \_\_\_\_. \_\_\_\_ . หนังสือที่ นม. 25/34844 เรื่อง "รายงานการประชุมประจำเดือน."  
ลงวันที่ 25 พฤศจิกายน พ.ศ. 2522.
- \_\_\_\_. \_\_\_\_ . หนังสือที่ นม 55/3495 เรื่อง "ส่งแผนป้องกันและปราบปราม  
อาชญากรรมอำเภอโชคชัยปี 2522." ลงวันที่ 1 สิงหาคม พ.ศ. 2522.
- \_\_\_\_. \_\_\_\_ . หนังสือที่ นม. 19 (ป.112)/48047 เรื่อง "การจัดตั้งสุขาภิบาล."  
ลงวันที่ 7 กันยายน พ.ศ. 2522.
- \_\_\_\_. \_\_\_\_ . หนังสือที่ นม. 19 (ป.112)/55546 เรื่อง "การยกฐานะชุมชน  
เพื่อจัดตั้งเป็นสุขาภิบาลและแบบบัญชีแสดงการสำรวจท้องดิน 1 ฉบับ."  
ลงวันที่ 11 พฤศจิกายน พ.ศ. 2525.
- \_\_\_\_. \_\_\_\_ . หนังสือที่ นม. 55/4045 เรื่อง "การยกฐานะชุมชนเพื่อจัดตั้ง  
เป็นสุขาภิบาล." ลงวันที่ 17 พฤศจิกายน พ.ศ. 2525.
- \_\_\_\_. \_\_\_\_ . หนังสือที่ นม. 19 (ป.112)/12436 เรื่อง "การจัดตั้งสุขาภิบาล."  
ลงวันที่ 17 มีนาคม พ.ศ. 2526.
- \_\_\_\_. \_\_\_\_ . หนังสือที่ นม. 55/1059 เรื่อง "การจัดตั้งสุขาภิบาล." ลงวันที่  
20 เมษายน พ.ศ. 2526.
- \_\_\_\_. \_\_\_\_ . หนังสือที่ นม. 0016/50804 สืบมากเรื่อง "ข้อมูลในการจัดสรร  
ภาษีให้แก่สุขาภิบาลที่จัดใหม่." ลงวันที่ 24 พฤศจิกายน พ.ศ. 2526.
- \_\_\_\_. \_\_\_\_ . หนังสือที่ นม. 8801/1 เรื่อง "ขออนุมัติใช้วงคราประจำสุขาภิบาล."  
ลงวันที่ 19 ธันวาคม พ.ศ. 2526.

- \_\_\_\_. \_\_\_\_ . หนังสือที่ นร. 21/1440 เรื่อง "การทำแผนที่เวนคืนสายโซคชัย - สิงขะ." ลงวันที่ 28 มิถุนายน พ.ศ. 2515.
- \_\_\_\_. \_\_\_\_ . หนังสือที่ มท. 0509/3526 เรื่อง "เอกสารการจัดทำแผนป้องกัน และปราบปรามอาชญากรรมรวมรวม." ลงวันที่ 7 พฤศจิกายน พ.ศ. 2515.
- \_\_\_\_. \_\_\_\_ . หนังสือที่ สร. 2315/044 เรื่อง "การโฆษณาเผยแพร่เครื่องปั้น วิทยุเผาบ้านแก้ว." ลงวันที่ 28 พฤศจิกายน พ.ศ. 2521.
- \_\_\_\_. \_\_\_\_ . เอกสารสำนักงานทะเบียนพาณิชย์ "คำขอจดทะเบียนพาณิชย์ อำเภอ โซคชัย จังหวัดนครราชสีมา ปี พ.ศ. 2520 - 2529.
- \_\_\_\_. \_\_\_\_ . เอกสารสำนักงานเลขานุการ กสจ. นม. "โครงการสร้างงานใน ชนบท จังหวัดนครราชสีมา ปี พ.ศ. 2523 ถึงปัจจุบัน (2529).
- สถานีตำรวจภูธรอำเภอโซคชัย. สถิติผลการปราบปรามอาชญากรรมของ กก.ภ.จว.นม. ประจำเดือนมกราคม - ธันวาคม พ.ศ. 2524.
- \_\_\_\_. สมุดสถิติคดีอาญา เล่มที่ 2 ปี พ.ศ. 2512 - 2513.
- สมุดหมายเหตุรายวันโรงเรียนประจำตำบลนันทาอ่าง ตำบลท่าอ่าง อำเภอโซคชัย จังหวัดนครราชสีมา, เล่ม 1 - 2 พ.ศ. 2471 - 2477.
- \_\_\_\_. เล่ม 3 - 16. พ.ศ. 2477 - 2506.
- สมุดทะเบียนประวัตินักเรียนโรงเรียนบ้านค่านแก้ว (นันทาอ่าง) ตำบลท่าอ่าง อำเภอโซคชัย จังหวัดนครราชสีมา, เล่ม 1 - 6 ระหว่างปี พ.ศ. 2473 - 2526.
- สุขาภิบาลบ้านค่านแก้ว, สำนักงาน. ทะเบียนร้านประกอบการค้าในเขตสุขาภิบาล บ้านค่านแก้ว.

## เอกสารที่พิมพ์แล้ว

- กองกำกับการตำรวจภูธรจังหวัดนครราชสีมา. สรุปผลงานประจำเดือนเมษายน พ.ศ.  
2527.
- เกษตรศาสตร์, มหาวิทยาลัย. "แผนหลักพัฒนาการท่องเที่ยวจังหวัดนครราชสีมาและ  
บริเวณใกล้เคียง." เล่ม 2, รายงาน (ฉบับร่าง) โครงการแผนหลักพัฒนาการ  
ท่องเที่ยว จังหวัดนครราชสีมา, ภาควิชาเศรษฐศาสตร์ คณะเศรษฐศาสตร์  
และบริหารธุรกิจ มหาวิทยาลัยเกษตรศาสตร์, กรุงเทพฯ, 2528.
- เกษตรและสหกรณ์, กระทรวง, กรมพัฒนาที่ดิน. สรุปรายงานผลการสำรวจโครงการ  
ปรับปรุงการจำแนกประเภทที่ดิน ประจำปี พ.ศ. 2525.
- คณะกรรมการพัฒนาการเศรษฐกิจและสังคมแห่งชาติ. สำนักงาน. ผลการพัฒนามาตามแผน  
พัฒนาเศรษฐกิจและสังคมแห่งชาติ ฉบับที่ 4 (พ.ศ. 2520 - 2524).  
กรุงเทพฯ : โรงพิมพ์สำนักนายกรัฐมนตรี, 2526.
- \_\_\_\_\_. \_\_\_\_\_. ผลศึกษาภาคและจังหวัด ฉบับปี 2524 - 2525. กรุงเทพฯ :  
น.ป.ป., 2525.
- ชุมพล คีนคึก, ชงชัย พึ่งรัมย์ และพิภพ วสุพานิช. "การวิจัยสภาพของดินในบริเวณ  
บ้านค่านเกวียน" เอกสารเศรษฐศาสตร์ศึกษา เล่มที่ 19. (เอกสารพิมพ์เผยแพร่  
1 สิงหาคม 2519).
- ชุมพล แนวจำปา. "การเปลี่ยนแปลงทางเศรษฐกิจบริเวณลุ่มน้ำมูลตอนบน พ.ศ.  
2443 - 2468" วิทยานิพนธ์ปริญญาโทบัณฑิตศึกษา สาขาวิชาประวัติศาสตร์  
คณะอักษรศาสตร์ จุฬาลงกรณ์มหาวิทยาลัย, 2529.
- ถาวร สูงงษ์. ภาษาดินโคราชการวิเคราะห์เรื่องเสียงและความหมาย. ศูนย์วัฒนธรรม  
จังหวัดนครราชสีมา. นครราชสีมา : สมบูรณ์ออฟเซตการพิมพ์, 2527.
- นครราชสีมา, วิทยาลัยครู. ของดีโคราช, นิตยสารวัฒนธรรมไทย ภาคตะวันออกเฉียงเหนือ  
ครั้งที่ 2. นครราชสีมา : ทรายเสื่อการพิมพ์, 2522.
- พอลา แก่นแก้ว. "ความเปลี่ยนแปลงทางเศรษฐกิจและสังคมของชุมชนปากหม้าง พ.ศ.  
2439 - 2525" วิทยานิพนธ์ปริญญาโทบัณฑิตศึกษา สาขาวิชาประวัติศาสตร์  
คณะอักษรศาสตร์ จุฬาลงกรณ์มหาวิทยาลัย, 2528.
- รายงานกิจการประจำปี 2503 จังหวัดนครราชสีมา, พระนคร : โรงพิมพ์ส่วนท้องถิ่น  
กรมมหาดไทย, 2504.

วิโรจน์ ศรีสุโร. "ศิลปกรรมพื้นบ้าน" ปิยมหาราชรำลึก นครราชสีมา 23 ตุลาคม 2526.

ศึกษาธิการ, กระทรวง. หนังสืออ่านประกอบการเรียนวัฒนธรรมพื้นบ้านจังหวัดนครราชสีมา สำหรับชั้นมัธยมปีที่ 1 ชุดของคีโกราช เล่ม 1 - 3. กรุงเทพฯ : สหสสินชัย-วัฒนา. ม.ป.ท.

สมบุญ ไทยวัชรามาศ. "การพัฒนาการเกษตรเสริมสร้างความมั่นคงแห่งชาติ ศึกษาเฉพาะกรณีจังหวัดนครราชสีมา." เอกสารวิจัยส่วนบุคคลในลักษณะวิชาเศรษฐกิจ, วิทยาลัยป้องกันราชอาณาจักร, กรุงเทพฯ : 2525 - 2526.

สำนักงานจังหวัดนครราชสีมา. ประวัตินครราชสีมาส่วนภูมิภาคจังหวัดนครราชสีมา.

นครราชสีมา : นิวสมบุญการพิมพ์, 2526.

อำเภอโชคชัย, ที่ว่าการ. รายงานกิจการอำเภอโชคชัย จังหวัดนครราชสีมา 2517.

\_\_\_\_\_. \_\_\_\_\_. หนังสือรายงานกิจการอำเภอโชคชัย จังหวัดนครราชสีมา ประจำปี 2519 (เอกสารเผยแพร่ของอำเภอโชคชัย จังหวัดนครราชสีมา).

วารสาร

พูน เกษจำรัส. "ศิลปะภาพถ่าย - โมสติก ศาสดอย" สตรีสาร 30 : 10

(มิถุนายน 2520). หน้า 101.

วิโรฒ ศรีสุโร. "เครื่องปั้นพื้นเมืองอีสาน ทำไม...คนโคราชชอบ "คันทม้อ"?"

ศิลปวัฒนธรรม 7 : (ธันวาคม 2528).



### ข้อมูลในการสัมภาษณ์

1. นายโร ปายกระโทก อายุ 85 ปี บ้านปาง ตำบลท่าอ่าง อำเภอ  
ไชยชัย จังหวัดนครราชสีมา วันที่ 16 กันยายน 2528
2. นายลี ยังกะโทก อายุ 42 ปี บ้านปาง ตำบลท่าอ่าง อำเภอไชยชัย  
จังหวัดนครราชสีมา วันที่ 16 กันยายน 2528
3. อาจารย์วีโรจน์ ศรีสุโร ร้านคินคำ หมู่ 16 ตำบลท่าอ่าง อำเภอ  
ไชยชัย จังหวัดนครราชสีมา วันที่ 16 กันยายน 2528
4. นายอู๋ ปอกะโทก ผู้ใหญ่บ้านปาง ตำบลท่าอ่าง อำเภอไชยชัย  
จังหวัดนครราชสีมา วันที่ 19 กันยายน พ.ศ. 2530
5. นายเปี้ย ปอกะโทก ร้านจงประเสริฐ หมู่ 9 ตำบลท่าอ่าง อำเภอ  
ไชยชัย จังหวัดนครราชสีมา วันที่ 12 มีนาคม 2530
6. นายพรหม กิติเวทยานุสรณ์ กำนันตำบลท่าอ่าง หมู่ 8 ตำบลท่าอ่าง  
อำเภอไชยชัย จังหวัดนครราชสีมา วันที่ 14 มีนาคม พ.ศ. 2530
7. นายพิศ ชัยสินป้อม ร้านคินเขา หมู่ 16 ตำบลท่าอ่าง อำเภอไชยชัย  
จังหวัดนครราชสีมา วันที่ 12 มีนาคม พ.ศ. 2530
8. นายมาลัย ชำนาญกิจ ร้านมาลัยคินเขา หมู่ 16 ตำบลท่าอ่าง อำเภอ  
ไชยชัย จังหวัดนครราชสีมา วันที่ 21 กันยายน 2528
9. นายปั้น บุญเนตร ร้านไทยอิม หมู่ 16 ตำบลท่าอ่าง อำเภอไชยชัย  
จังหวัดนครราชสีมา วันที่ 22 กุมภาพันธ์ 2529
10. นางสุนีย์ เนตรวงศ์ ร้านอ่ำแดง หมู่ 16 ตำบลท่าอ่าง อำเภอไชยชัย  
จังหวัดนครราชสีมา วันที่ 22 กุมภาพันธ์ 2529
11. นายวิชัย คงศักดิ์ตระกูล ร้านโค้วเทียนหยู หมู่ 9 ตำบลท่าอ่าง  
อำเภอไชยชัย จังหวัดนครราชสีมา วันที่ 14 เมษายน 2529
12. นายวัฒนา ป้อมชัย หมู่ 9 ตำบลท่าอ่าง อำเภอไชยชัย จังหวัด  
นครราชสีมา วันที่ 14 เมษายน 2529
13. นายคาบอมรฤทธิ์ มหาไชยชัย สถานีตำรวจกิ่งหนองบุพผาก จังหวัด  
นครราชสีมา วันที่ 18 เมษายน 2529

14. นายชำ แป้งกระโทก อายุ 86 ปี บ้านเลขที่ 93 หมู่ 8 ตำบลท่าอ่าง  
อำเภอโชคชัย จังหวัดนครราชสีมา วันที่ 12 มีนาคม 2530
15. นายสมัย แป้งกระโทก อายุ 53 ปี บ้านเลขที่ 199 หมู่ 8 ตำบลท่าอ่าง  
อำเภอโชคชัย จังหวัดนครราชสีมา วันที่ 12 มีนาคม 2530
16. นายใบ เบี้ยกระโทก อายุ 73 ปี บ้านเลขที่ 74 หมู่ 8 ตำบลท่าอ่าง  
อำเภอโชคชัย จังหวัดนครราชสีมา วันที่ 12 มีนาคม 2530
17. นายบัว แป้งกระโทก อายุ 70 ปี บ้านเลขที่ 48/4 หมู่ 4 ตำบลท่าอ่าง  
อำเภอโชคชัย จังหวัดนครราชสีมา วันที่ 14 กุมภาพันธ์ 2530
18. นายน้อย ปริงกระโทก อายุ 72 ปี บ้านเลขที่ 16 หมู่ 3 ตำบลท่าอ่าง  
อำเภอโชคชัย จังหวัดนครราชสีมา
19. นายสง ปลองกระโทก อายุ 72 ปี บ้านเลขที่ 50 หมู่ 4 ตำบลท่าอ่าง  
อำเภอโชคชัย จังหวัดนครราชสีมา วันที่ 16 กุมภาพันธ์ 2530
20. นายปริม ปักกระโทก อายุ 74 ปี บ้านเลขที่ 68 หมู่ 4 ตำบลท่าอ่าง  
อำเภอโชคชัย จังหวัดนครราชสีมา
21. นายสุข ปุ่มกระโทก อายุ 69 ปี บ้านเลขที่ 24 หมู่ 4 ตำบลท่าอ่าง  
อำเภอโชคชัย จังหวัดนครราชสีมา วันที่ 12 มีนาคม 2530
22. นายสำราญ ชัยจะโป๊ะ อายุ 36 ปี บ้านเลขที่ 227 หมู่ 8 ตำบลท่าอ่าง  
อำเภอโชคชัย จังหวัดนครราชสีมา
23. นายเกลี้ยง สิงห์ทะเล อายุ 56 ปี บ้านเลขที่ 204 หมู่ 34 ตำบลท่าอ่าง  
อำเภอโชคชัย จังหวัดนครราชสีมา
24. นายเพชร เปรียงกระโทก อายุ 56 ปี กำนันตำบลท่าอ่าง  
ตำบลท่าอ่าง อำเภอโชคชัย จังหวัดนครราชสีมา
25. นางลอย โปรมบุตร อายุ 60 ปี บ้านเลขที่ 119 หมู่ที่ 9 ตำบล  
ท่าอ่าง อำเภอโชคชัย จังหวัดนครราชสีมา 16 กุมภาพันธ์ 2530
26. นายเฉย ปรีอกระโทก อายุ 53 ปี บ้านเลขที่ 58 หมู่ที่ 8 ตำบล  
ท่าอ่าง อำเภอโชคชัย จังหวัดนครราชสีมา วันที่ 21 สิงหาคม 2529
27. นายอยู่ เปลียนกระโทก อายุ 50 ปี บ้านเลขที่ 51 หมู่ที่ 16 ตำบล  
ท่าอ่าง อำเภอโชคชัย จังหวัดนครราชสีมา

28. นายนิคม ฉิมนอก อายุ 33 ปี บ้านเลขที่ 387 หมู่ที่ 15  
ถนนช้างเผือก อำเภอเมือง จังหวัดนครราชสีมา วันที่ 12 กุมภาพันธ์ 2530



ภาคผนวก







รายชื่ออุปกรณ์การทากายในตำบลท่าวาง พ.ศ. 2518 - 2522

ร.น. ลำดับ	ชื่ออุปกรณ์	ปีงบประมาณ 2518			ปีงบประมาณ 2519			ปีงบประมาณ 2520			ปีงบประมาณ 2521			ปีงบประมาณ 2522			หมายเหตุ	
		ประเภท	จำนวน	มูลค่า	ประเภท	จำนวน	มูลค่า	ประเภท	จำนวน	มูลค่า	ประเภท	จำนวน	มูลค่า	ประเภท	จำนวน	มูลค่า		
1	เครื่องวัดความชื้น	53	9	บาท	8(20)	11,300	-	565	8(20)	200,000	-	-	-	-	-	-	-	-
2	เครื่องวัดอุณหภูมิ	190	9	"	8(35)	40,000	-	200	8(35)	40,000	-	-	-	-	-	-	-	-
3	เครื่องวัดความชื้น (แบบพกพา)	30	8	"	8(32)	100,000	-	500	8(32)	120,000	-	-	-	-	-	-	-	มีที่เก็บ
4	เครื่องวัดความชื้น	189	9	"	8(32)	200,000	-	1,000	-	-	-	-	-	-	-	-	-	ใช้แล้ว
5	เครื่องวัดความชื้น	22	8	"	8(32)	100,000	-	500	8(32)	120,000	-	-	-	-	-	-	-	60,000
6	เครื่องวัดความชื้น	33	8	"	8(32)	140,000	-	700	8(32)	160,000	-	-	-	-	-	-	-	0.34
7	เครื่องวัดความชื้น	84	8	"	8(32)	80,000	-	400	8(32)	50,000	-	-	-	-	-	-	-	-
8	เครื่องวัดความชื้น	68	8	"	8(15)	186,000	-	930	8(15)	60,000	-	-	-	-	-	-	-	มีที่เก็บ
9	เครื่องวัดความชื้น	26	8	"	8(32)	245,000	-	1,375	8(32)	280,000	-	-	-	-	-	-	-	มีที่เก็บ
10	เครื่องวัดความชื้น	23	8	"	8(32)	252,912	-	2,222	8(32)	329,912	-	-	-	-	-	-	-	-
11	เครื่องวัดความชื้น	23	8	"	8(4)	36,500	-	182	8(4)	30,000	-	-	-	-	-	-	-	-
12	เครื่องวัดความชื้น	91	2	"	8(32)	45,000	-	345	8(32)	120,000	-	-	-	-	-	-	-	-
13	เครื่องวัดความชื้น	27	9	"	8(32)	60,000	-	300	8(32)	60,000	-	-	-	-	-	-	-	-
14	เครื่องวัดความชื้น	92	11	"	8(32)	100,000	-	500	8(32)	100,000	-	-	-	-	-	-	-	-
15	เครื่องวัดความชื้น	66	8	"	8(20)	400,000	-	3,000	8(20,32)	120,000	-	-	-	-	-	-	-	-
16	เครื่องวัดความชื้น	115	11	"	8(32)	50,000	-	250	8(32)	50,000	-	-	-	-	-	-	-	-
17	เครื่องวัดความชื้น	28	8	"	8(32)	50,000	-	250	8(32)	50,000	-	-	-	-	-	-	-	-
18	เครื่องวัดความชื้น	67	8	"	8(32)	-	-	-	8(32)	20,000	-	-	-	-	-	-	-	-

ที่มา : ทะเบียนบัญชีเงินคงคลังยื่นแนบแสดงรายการประจำปี พ.ศ. 2518 - 2522



№	Description	№ 2518			№ 2519			№ 2520			№ 2521			№ 2522			Notes	
		№	№	№	№	№	№	№	№	№	№	№	№	№	№	№		
		Value	Value	Value	Value	Value	Value	Value	Value	Value	Value	Value	Value	Value	Value	Value		
19	...	8	8	8(32)	...	...	...	...	...	...	...	...	...	...	...	...	...	...
20	...	20	8	8(32)	...	...	...	...	...	...	...	...	...	...	...	...	...	...
21	...	91	4	8(32)	36,000	180	8(32)	36,000	180	...	...	...	...	...	...	...	...	...
22	...	101	8	8(32)	...	...	8(32)	39,000	150	...	...	...	...	...	...	...	...	...
23	...	...	3	8(32)	...	...	...	...	...	...	...	...	...	...	...	...	...	...
24	...	...	6	8(32)	...	...	...	...	...	...	...	...	...	...	...	...	...	...
25	...	38	10	8(32)	...	...	8(32)	3,000	150	...	...	...	...	...	...	...	...	...
26	...	91	11	8(32)	...	...	8(32)	36,000	180	8(32)	45,000	225	...	...	...	...	...	...
27	...	199	10	8(32)	...	...	8(32)	40,000	200	8(32)	40,000	200	...	...	...	...	...	...
28	...	27	10	8(32)	...	...	8(32)	30,000	150	...	...	...	...	...	...	...	...	...
29	...	23	8	8(34)	...	...	8(34)	69,000	300	...	...	300	8(35)	69,000	300	...	...	...
30	...	6	9	8(32)	...	...	8(32)	30,000	150	...	...	...	...	...	...	...	...	...
31	...	30	11	8(32)	...	...	8(32)	36,000	180	...	...	...	...	...	...	...	...	...
32	...	...	...	8(35)	...	...	8(35)	109,000	700	8(35)	69,000	300	...	...	...	...	...	...
33	...	...	...	8(33)	...	...	8(33)	7,000	30	8(31)	7,000	30	8(35)	30,000	150	...	...	...
41	...	1	14	8(15)	...	...	8(15)	49,000	200	8(15)	40,000	200	...	...	...	...	...	...
5	...	...	...	8(34)	...	...	8(34)	30,000	150	...	...	...	...	...	...	...	...	...
6	...	...	...	8(15)	...	...	8(15)	30,000	150	...	...	...	...	...	...	...	...	...



แหล่งดินภาคตะวันออกเฉียงเหนือ

(ฉ1) แหล่งดินบ้านค่านเกวียน

ที่ตั้งและการคมนาคม

บ้านค่านเกวียนตั้งอยู่ริมทางหลวงสายนครราชสีมา - โชคชัย ที่ประมาณกิโลเมตรที่ 16 อำเภอโชคชัย จังหวัดนครราชสีมา (รูปที่ 20) โรงงานอุตสาหกรรมเครื่องปั้นดินเผาตั้งเรียงรายอยู่ริมทางหลวงจนถึงบ้านค่านเกวียนประมาณ 1 กิโลเมตร

แหล่งวัตถุศึกษาเกือบทั้งหมดเป็นดินที่ได้จากบริเวณใกล้เคียง ห่างจากบ้านค่านเกวียนไปทางทิศตะวันออกเฉียงประมาณ 3 กิโลเมตร บนแผนที่ระวาง 47 P/AG 21 จังหวัดนครราชสีมา มาตราส่วน 1:50,000 กริก 2005, 16429 ถนนจากบ้านค่านเกวียนไปถึงแหล่งดินเป็นถนนลูกรังแค้ใช้ไค้ตลอดปี

ธรณีวิทยาแหล่งแร่

แหล่งดินบ้านค่านเกวียนตั้งอยู่บริเวณที่ราบลุ่มเล็ก ๆ สองฝั่งแม่น้ำของบริเวณตอนต้นของแม่น้ำมูล กว้างประมาณ 4 กิโลเมตร ซึ่งส่วนใหญ่เป็นที่นาและเป็นป่าละเมาะเป็นที่ดอน พื้นที่ทั้งหมดของบ้านค่านเกวียนอยู่ในบริเวณขอบแอ่งทางทิศตะวันตกเฉียงใต้ของแอ่งโคราช (KORAT BASIN) รองรับด้วยหินทราย (SANDSTONE) หินดินดาน (SHALE) และทรายแป้ง (SILTSTION) ในยุคครีเทเชียสสมัยหลัง (UPPER CRETACEBUS) หรือประมาณ 70 ล้านปีล่วงมาแล้ว บริเวณขอบแอ่งทางทิศตะวันตกเฉียงใต้ ึ่งเป็นบริเวณที่เป็นตอนต้นของแม่น้ำมูล ประกอบไปด้วยหินทราย หินกรวดมน (CONGLOMERATE) หินดินดาน ดิน (CLAY) ดินมาร์ล (MARL) และหินปูน (LIM) ยุคโทรแอสสิกตอนบน (ตอนปลาย) ถึงยุคครีเทเชียส (UPPER TRIASSIC TO CRETACEOUS) หรือประมาณ 70 ถึง 180 ล้านปีล่วงมาแล้ว

บริเวณบ่อดินอยู่ห่างจากแม่น้ำมูลไปทางทิศตะวันออกเฉียงประมาณ 2.5 กิโลเมตร ช่วงบนเป็นชั้นผิวดิน (MOMOUS SOIL) สีเหลืองน้ำตาลปกคลุมอยู่ ชั้นดินซึ่งเป็นชั้นที่นำไปใช้เป็นวัตถุควาแก้วอยู่ใต้ชั้นผิวดิน เป็นดินเหนียวเนื้อละเอียด มีทรายละเอียดปนอยู่น้อยมาก มีสีน้ำตาลและมีสีแดงซึ่งเกิดจากเหล็กเฟอร์ริกออกไซด์ (FERRIC OXIDE)

สีแดงเป็นแถบ ๆ และเป็นจุด ๆ อยู่ทั่วไป ความหนาของชั้นนี้เท่าที่เห็นจากบ่อดินเหนียวที่ขุดไป ใช้มากกว่าหนึ่งเมตร จากคำบอกเล่าของชาวบ้านและคนงานในโรงงานเครื่องปั้นดินเผา กล่าวว่า ชั้นดินนี้หนามาก แต่ช่วงที่จะนำมาเป็นวัตถุดิบได้หนาประมาณ 2 เมตร

แหล่งดินอีกชนิดหนึ่งซึ่งนำไปใช้เป็นส่วนผสมในการผลิต ซึ่งเป็นชั้นดินทราย (SANDY CLAY GRADE TO CLAYEY SAND) ไม่ใช่ดินเหนียว อยู่ห่างจากฝั่งแม่น้ำมูล ไปทางทิศตะวันออกประมาณ 500 เมตร เป็นดินทรายสีน้ำตาลอ่อน ร่วน ทรายเป็นทราย เนื้อละเอียดมาก (VERY FINE SAND) วางตัวอยู่ชั้นใต้ผิวดิน ซึ่งหนาประมาณ 40 เซนติเมตร ชั้นดินทรายหนากว่าหนึ่งเมตร

แหล่งดินบ้านค่านเกวียนเกิดจากการสะสมตัวของตะกอนจากแม่น้ำ (ALLUVIUM DEPOSIT) ในสมัยเพิ่งล่วงไป (RECENT) ในที่นี้เป็นการสะสมตัวของตะกอนจากแม่น้ำมูล การสะสมตัวแบบนี้เกิดขึ้นเนื่องจากน้ำในลำน้ำมีมาก และน้ำจะล้นขึ้นไปตามฝั่ง และพาตะกอนไปด้วย ตะกอนที่มีขนาดใหญ่จะตกอยู่บริเวณใกล้แม่น้ำและตะกอนที่มีขนาดเล็กจะตกห่างฝั่งออกไป เพราะฉะนั้นจึงโคแหล่งดินเหนียวในบริเวณที่ห่างจากฝั่งและโคดินทรายในบริเวณที่ใกล้ฝั่ง

#### ผลการวิเคราะห์

ทางเอกซเรย์ — เป็นแร่ดินชนิดเคลโอไลไนต์ 75-80 % เวอร์มิคูไลต์ (HYDROXYL ALUMINIUM INTERLAYER VERMICULITE) 20-25 % และร่องรอยของซิลิเกต

ผู้ทำการวิเคราะห์ ดร. นवलวิ ไยบัวเทศ

#### ผลการทดสอบทางกายภาพ

ก.	ตัวอย่างที่ 1	ตัวอย่างที่ 2	ตัวอย่างที่ 3
ก. <u>สีหลังเผา</u>			
ที่ 1000 ข	น้ำตาลอมส้ม	น้ำตาลอมส้ม	น้ำตาลอมส้ม
ที่ 1100 ข	น้ำตาลอมส้ม	น้ำตาลอมส้ม	น้ำตาลอมส้ม
ที่ 1200 ข	น้ำตาล	น้ำตาลแดง	สีเทา

ข.	<u>แรงกดที่ทำให้แห้งตัวอย่างดีก</u>	หน่วยเป็นปอนด์ต่อตารางนิ้ว		
		266	100	96
ค.	<u>ความทนไฟ</u>	หน่วยเป็น °ซ		
		1450	1480	1500
ข.	<u>ความละเอียดหยาบของเม็กลิน</u>	หน่วยเป็นเปอร์เซ็นต์		
	เล็กกว่า 3 ไมครอน	25.9	26.5	21.9
	3-5 "	9.3	10.9	8.3
	5-10 "	14.7	11.7	8.3
	10-15 "	12.2	6.7	9.2
	15-20 "	7.6	5.0	8.3
	ใหญ่กว่า 20 "	30.3	39.2	44.0
ง.	<u>ความดูดซึมน้ำ</u>	หน่วยเป็นเปอร์เซ็นต์		
	ที่ 1000 ซ	11.9	11.1	15.3
	ที่ 1100 ซ	7.9	3.9	5.5
	ที่ 1200 ซ	5.5	1.0	3.2
จ.	<u>ความหดรัด</u>	หน่วยเป็นเปอร์เซ็นต์		
	ที่ 1000 ซ	12.8	13.4	11.7
	ที่ 1000 ซ	13.8	16.4	17.4
ฉ.	<u>สัมประสิทธิ์การขยายตัว</u>	หน่วยเป็น ซม/ซม/°ซ		
	30 630 ซ	30 90 ซ	30 570 ซ	
	$1.32 \times 10^{-6}$	$7.90 \times 10^{-6}$	$4.21 \times 10^{-6}$	

ผู้ทำการวิเคราะห์ ศิริชัย ไพธิตาปนะ

### คุณภาพดิน

ในที่นี้จะกล่าวถึงดินเหนียวสีน้ำตาลเท่านั้น เพราะดินทรายใช้ในจุดประสงค์อื่นด้วย คือต้องการทรายที่มีผสมอยู่ในดินไปเป็นส่วนผสม เพื่อช่วยให้ผลึกดินที่ผลิตได้มีความแข็งแรงดีขึ้น สำหรับคุณภาพของดินเหนียวที่จะกล่าวในที่นี้ใช้จากการสังเกตลักษณะ

ของดิน และจากผลิตภัณฑ์ที่ได้จากการเผาเท่านั้น มีใช้จากผลของการทดสอบคุณสมบัติทางกายภาพ ทางเอกซเรย์ และการวิเคราะห์ทางเคมี ดินเหนียวจากแหล่งนี้ไม่ใช่ดินขาว ( KAOIN ) หรือบอลล์เคลย์ ( BALL CLAY ) หรือดินทนไฟ ( FIRE CLAY ) เป็นแต่เพียงดินเหนียวที่มีคุณสมบัติพิเศษ คือมีความเหนียวค่อนข้างสูง เนื้อละเอียด ซึ่งสามารถนำไปขึ้นรูปแลเผาเป็นผลิตภัณฑ์ได้โดยไม่บิดเบี้ยวหรือแตก ซึ่งคุณสมบัติอันนี้อาจเกิดจากรังสีที่ อยู่ในดินเหนียวนี้ส่วนใหญ่นี้เป็นแร่เคลออลิไนต์ ข้อดีของดินเหนียวจากแหล่งนี้ก็คือ เมื่อเผาแล้วจะให้สีซึ่งเป็นสีพิเศษ เป็นที่นิยมของตลาดโดยไม่ต้องอาศัยสารเคมีหรือดินจากแหล่งอื่นมาผสม

### ปริมาณสำรอง

เนื่องจากยังไม่มี การสำรวจโดยละเอียดแต่อย่างใด เพราะฉะนั้นปริมาณสำรองที่แท้จริงจึงยังไม่ทราบ แต่สามารถประเมินคร่าว ๆ จากลักษณะทางธรณีวิทยาได้ว่าแหล่งดินบริเวณนี้มีขนาดใหญ่พอสมควร โดยคิดความหนาของดินประมาณ 1 เมตร และความกว้างประมาณ 500 เมตรและความถ่วงจำเพาะของดินเท่ากับ 2 จะได้ปริมาณสำรอง 1,000,000 ตัน ซึ่งเพียงพอสำหรับโรงงานอุตสาหกรรมเครื่องปั้นดินเผา บริเวณบ้านค่านเกวียนใช้ไปได้อีกนานหลายสิบปี เพราะโรงงานเหล่านี้ใช้ดินประมาณ 50 ตันต่อเดือน

### การผลิต

การผลิตดินบริเวณนี้ยังเป็นการผลิตซึ่งอาศัยแรงคนชุก ไม่มีการใช้เครื่องมือแรงและดินผลิตได้ก็เป็นดินดิบไม่มีการแต่งด้วยวิธีใดทั้งสิ้น นำไปใช้เป็นวัตถุดิบได้เลยทันทีสำหรับราคาซื้อขายนั้น เนื่องจากยังไม่มี การซื้อขายกันเป็นล่ำเป็นสัน จึงไม่มีราคาที่แน่นอน เพียงแต่ผู้ผลิตจ้างคนไปชุกและชุกจากที่นาซึ่งสวนใหญ่ทางเจ้าของนามีความต้องการให้ที่นาของตัวเองมีระดับต่ำอยู่แล้ว เพราะฉะนั้นต้นทุนสำหรับดินที่ใช่เงินดินที่ใช่เป็นวัตถุดิบจึงมีราคาต่ำมาก

กรรมวิธีการผลิต



ช่างจะนำเอาดิน "ลื้อ" มาวางบนแม่พิมพ์ "พระมอญ" ซึ่งมีหินทรายโรยไว้เพื่อมิให้ดินติดแม่พิมพ์ โดยจะใช้คน 2 คนในการปั้น โดยให้ "ลูกศิษย์" แม่พิมพ์ "นายช่าง" จะตกแต่งดินให้รูปร่างที่งดงาม

ขณะที่แม่พิมพ์ "นายช่าง" จะบังคับให้ดินเป็นรูปร่างตามต้องการ ความแฉะจะออกมาแบบใด



กรรมวิธีการผลิต



หลังจากพวกคินได้เข้าป่าแล้ว  
จะนำเอาคินมาขึ้นเป็นก้อนๆ  
เพื่อจะนำเอาไม้ไผ่ข้างบน  
ไปมัด สกแต่ง ตามที่ของการ  
คินนี้ข้างบนจะเรียกว่า "ล้อ"



▲ ก้อนคินที่ข้างบนใช้ตกแต่งคิน  
ให้เป็นรูปร่างที่ของการ  
ไล่แก ไม่น้อย และถูกก้าง





ตัวอย่างสินค้าเครื่องปั้นดินเผา



เครื่องปั้นดินเผาและ  
 กระเบื้องดินเผาคาน  
 เกวียน ซึ่งในปัจจุบัน  
 ใ้รับการออกแบบและ  
 ผลิตเพื่อสนองการใช  
 สอยมากขึ้น

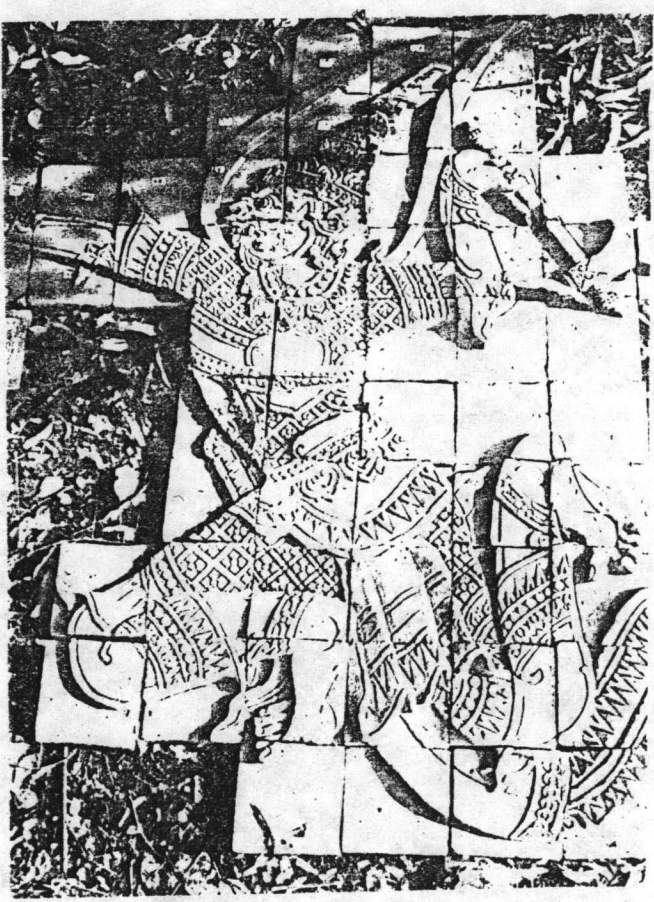

โบสถ์วัดศาลาลอย ตำบลในเมือง อำเภอเมือง จังหวัดนครราชสีมา

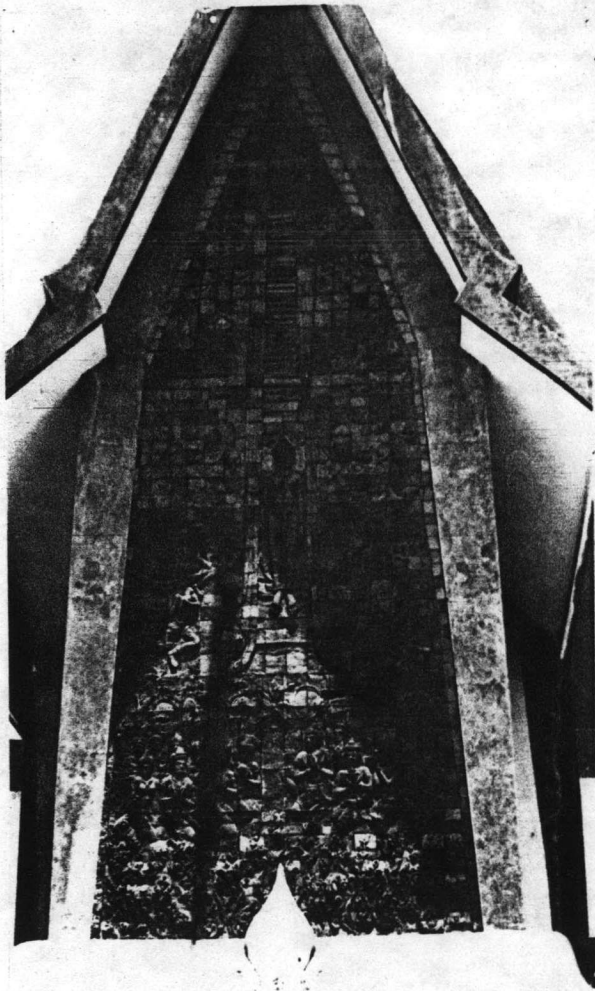
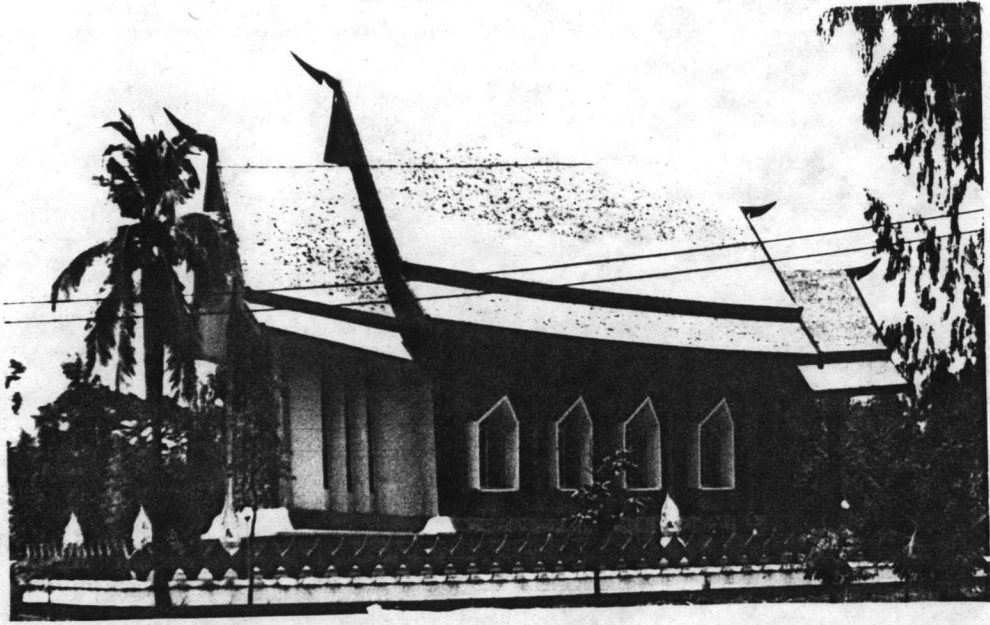

โบสถ์ของวัดศาลาลอย อ. เมือง  
นครราชสีมา ซึ่งออกแบบโดย  
ฉวีโรจน์ ศรีสุโร ซึ่งได้นำเอา  
กระเบื้องดินเผาจากนครราชสีมา  
ทุกแห่งมาประดับอย่างสวยงาม อันยัง  
ให้อุณหภูมิภายในเย็นสบาย เป็นที่  
เคารพหลาย

## ประวัติผู้เขียน:

นาย เฉลิมชัย โลกขุนทด เกิดเมื่อ วันศุกร์ที่ 16 กุมภาพันธ์ พุทธศักราช 2494 ณ บ้านเลขที่ 18 หมู่ 1 บ้านหลุง ตำบลสระจรเข้ อําเภอกําแพงแสน จังหวัด นครราชสีมา สำเร็จปริญญาบัณฑิต การศึกษามัธยมศึกษา จากมหาวิทยาลัยศรีนครินทรวิโรฒ บางเขน เมื่อเดือนมีนาคม ปีพุทธศักราช 2521 เข้าศึกษาชั้นปริญญาโทที่ภาควิชาประวัติศาสตร์ บัณฑิตวิทยาลัย จุฬาลงกรณ์มหาวิทยาลัย เมื่อปีพุทธศักราช 2525 ปัจจุบันมีอาชีพเป็นครูสอนวิชาสังคมศึกษาอยู่ที่โรงเรียนมัธยมกําแพงแสน อําเภอกําแพงแสน จังหวัดนครราชสีมา

