

ความรู้ทั่วไปเกี่ยวกับธุรกิจเงินทุน

บริษัทเงินทุนในประเทศ เพิ่งจะเริ่มดำเนินการมาเมื่อไม่นานมานี้ คือเริ่มประกอบการตั้งแต่ปี 2504 เป็นต้นมา โดยมีบริษัทประกอบกิจการอยู่ 2 บริษัท แล้วย่อย ๆ เพิ่มขึ้นมาตามลำดับจนถึงเดือนสิงหาคม พ.ศ. 2515 มีประมาณสามร้อยบริษัท ไก่เจริญเติบโตอย่างรวดเร็วจนกลายเป็นสถาบันการเงินของเอกชนที่เป็นแหล่งรวมของเงินออมจากสาธารณะใหญ่เป็นอันดับสองรองจากธนาคาร ทั้งนี้ไม่รวมถึงสถาบันการเงินอื่นที่ตั้งขึ้นโดยกฎหมายเฉพาะ เช่น บริษัทเงินทุนอุตสาหกรรมแห่งประเทศไทย สหกรณ์ออมทรัพย์ เป็นต้น บริษัทเงินทุนเหล่านี้มีส่วนเกิดถูกลดช่วยเหลือให้สินเชื่อและลงทุนแก่บริษัทห้างร้านและประชาชนทั่วไป ทั้งในรูปเงินกู้ และเงินลงทุนระยะสั้น ปานกลาง และระยะยาว และช่วยระดมเงินทุนจากวงการธุรกิจและประชาชนเพื่อการลงทุนต่อไป ตลอดจนรับเป็นตัวแทนลงทุนหาผลประโยชน์ให้แก่ลูกค้า โดยออกเป็นตัวแทนผู้ขายเงินให้แก่ผู้ออมทรัพย์แต่ละราย โดยมีกำหนดระยะเวลาในการรับฝากเงินลงทุน ตั้งแต่ 1 วันไปจนถึง 6 ปี และดอกเบี้ยที่ผู้ออมจะได้รับจะอยู่ในระหว่างอัตราร้อยละ 8 ถึง 13.5 ต่อปี และสูงถึงร้อยละ 15 ต่อปีในปลายปีที่ 6 ซึ่งขึ้นอยู่กับระยะเวลาที่ลงทุนจะนานสักเพียงใด

ก่อนปี พ.ศ. 2515 ในเดือนกันยายนยังไม่มีกฎหมายควบคุมโดยเฉพาะ บริษัทเงินทุนต่าง ๆ สามารถดำเนินงานได้อย่างอิสระกับบริษัทการค้าประเภทอื่น โดยเพียงแต่จดทะเบียนอนุญาตประกอบกิจการจากกองทะเบียนหุ้นส่วนบริษัท กระทรวงพาณิชย์เท่านั้น แต่ภายหลังจากเดือนกันยายน พ.ศ. 2515 ได้มีกฎหมายเฉพาะสำหรับธุรกิจเงินทุนออกมาควบคุมการประกอบกิจการของบริษัทเงินทุน (ตามภาคผนวก ข.) เพื่อรักษาผลประโยชน์ของประชาชนและความมั่นคงในธุรกิจส่วนรวม จึงทำให้บริษัทเงินทุนของประกอบกิจการภายใต้การกำกับตรวจสอบของรัฐบาล โดยผ่านทางธนาคารแห่งประเทศไทย

ส่วนกำกับและตรวจสอบบริษัทเงินทุนและตลาดทุน พร้อมทั้งต้องได้รับใบอนุญาตประกอบการจากกระทรวงการคลังก่อนที่จะเปิดดำเนินการได้ถูกต้องตามกฎหมาย ในการนี้ ได้มีบริษัทเงินทุนต่าง ๆ ทั้งบริษัทเก่าที่ประกอบกิจการอยู่ก่อน และบริษัทที่จะตั้งใหม่ ได้ขอยื่นเพื่อที่จะรับใบอนุญาต ในปัจจุบันกระทรวงการคลังได้อนุมัติให้บริษัทเงินทุนต่าง ๆ ที่ได้ขอไว้ประมาณสองร้อยกว่าแห่งใหม่ประกอบกิจการธุรกิจเงินทุนได้เพียง 95 บริษัท เท่านั้น (ตามภาคผนวก ก.) และในอนาคตยังมีบริษัทเงินทุนที่จะได้รับอนุญาตเพิ่มขึ้นอีก โดยพิจารณาตามความเหมาะสมและความต้องการของตลาดเงินในประเทศ

ภายหลังวันที่ 22 เดือนกันยายน พ.ศ. 2515 จนถึงปัจจุบัน บริษัทเงินทุนที่ได้รับใบอนุญาตใหม่ประกอบธุรกิจเงินทุนได้จากกระทรวงการคลังจนถึงปลายปี 2518 มีอยู่ 95 แห่ง โดยแบ่งออกเป็นบริษัทที่ประกอบธุรกิจเงินในกรุงเทพ 88 แห่ง และส่วนภูมิภาคอีก 7 แห่ง และในบริษัทที่ได้รับอนุญาต 95 แห่งนี้ บางแห่งก็ได้รับอนุญาตให้มีสาขาได้ตั้งกระจายไปตามท้องถิ่นต่าง ๆ ในกรุงเทพมหานคร และต่างจังหวัด แต่ก็ไม่มากนัก ทั้งสาขาของธนาคารพาณิชย์ เพราะถูกจำกัดจำนวนไว้จากกฎหมาย ไม่สามารถที่จะเปิดสาขาได้ตามความชอบใจ ต้องขึ้นอยู่กับกระทรวงการคลังเป็นผู้อนุมัติอีกเช่นกัน แม้บริษัทเงินทุนที่ได้รับอนุญาตจะมีเพียง 95 แห่ง แต่ในกานความก้าวหน้าในเรื่องเงินออมหรือเงินลงทุนก็ได้รุดหน้าอย่างรวดเร็วจนเป็นคู่แข่งที่สำคัญของธนาคารพาณิชย์ โดยดูได้จากทรัพย์สินรวมในปลายปี 2517 ของบริษัทเงินทุนมียอดรวมถึง 18,000 ล้านบาท เมื่อเทียบกับธนาคารพาณิชย์ของเอกชนซึ่งมียอดทรัพย์สินรวม 80,000 ล้านบาท หากเทียบเป็นเปอร์เซ็นต์ บริษัทเงินทุนก็มีทรัพย์สินประมาณ 20% ของธนาคารพาณิชย์

ในเรื่องเงินออมของบริษัทเงินทุนที่มีต่อตลาดการเงินในประเทศจากส่วนของครัวเรือน (Household Savings) ดูได้จากตารางที่ 1 และ 2 ดังนี้

## ตารางที่ 1

จำนวนเงินออมของครัวเรือนที่ฝากอยู่ที่สถาบันการเงินต่าง ๆ

หน่วย : เปอร์เซ็นต์

หน่วย : ล้านบาท

สถาบัน	แสดงเป็นจำนวนเงิน							แสดงเป็นอัตราร้อยละ						
	2512	2513	2514	2515	2516	2517	2518	2512	2513	2514	2515	2516	2517	2518
1. ธนาคารพาณิชย์	18,810.6	21,957.7	26,644.4	34,557.8	42,237.3	54,036.5	66,202.8	68.6	69.6	70.8	71.3	69.9	70.1	72.6
2. ธนาคารออมสิน	5,280.2	5,656.8	6,181.2	7,507.0	9,472.2	10,504.9	10,776.8	19.2	17.9	16.4	15.5	15.7	13.7	11.8
3. บริษัทเงินทุน	113.8	264.7	679.4	1,658.9	3,177.0	6,275.0	7,306.3	0.4	0.8	1.9	3.4	5.3	8.2	8.0
4. บริษัทประกันชีวิต	734.0	875.7	991.2	1,119.7	1,363.6	1,592.3	1,819.8	2.7	2.8	2.6	2.3	2.3	2.1	2.0
5. สหกรณ์ออมทรัพย์	489.5	581.4	686.4	808.6	952.5	1,144.7	1,375.9	1.8	1.9	1.8	1.7	1.6	1.5	1.5
6. สหกรณ์การเกษตร	293.9	320.2	387.9	469.7	568.8	686.6	800.7	1.1	1.0	1.0	1.0	0.9	0.9	0.9
7. ธนาคารเพื่อการเกษตร และสหกรณ์	73.3	104.9	143.6	196.6	274.8	381.7	510.1	0.3	0.3	0.4	0.4	0.4	0.5	0.5
8. เงินสะสมของข้าราชการ	1,018.4	1,182.7	1,363.0	1,566.2	1,786.4	1,720.1	1,784.0	3.7	3.7	3.6	3.2	2.9	2.2	2.0
9. ตลาดทุน	610.5	623.2	589.8	595.4	589.2	595.5	627.9	2.2	2.0	1.6	1.2	1.0	0.8	0.7
รวม	27,424.2	31,567.3	37,666.9	48,479.9	60,421.8	76,937.3	91,204.3	100.0	100.0	100.0	100.0	100.0	100.0	100.0

\* จำนวนประมาณ  
ที่มา : ธนาคารแห่งประเทศไทย

ตารางที่ 2  
จำนวนเงินออมของครัวเรือนที่ฝากอยู่ที่สถาบันการเงินต่าง ๆ

หน่วย : เพอร์เซ็นต์  
เปลี่ยนแปลง

สถาบัน	แสดงเป็นอัตราส่วนเปลี่ยนแปลง						
	2512	2513	2514	2515	2516	2517	2518
1. ธนาคารพาณิชย์	+18.5	+16.7	+ 21.3	+ 20.7	+ 22.2	+ 27.3	+ 22.5
2. ธนาคารออมสิน	+10.0	+ 7.1	+ 9.3	+ 21.5	+ 26.2	+ 10.9	+ 2.6
3. บริษัทเงินทุน	-	+132.6	+156.7	+144.2	+ 91.5	+ 97.5	+ 16.4
4. บริษัทประกันชีวิต	+44.7	+19.3	+ 13.2	+ 13.0	+ 21.8	+ 16.3	+ 14.3
5. สหกรณ์ออมทรัพย์	+19.3	+18.7	+ 18.1	+ 17.8	+ 17.8 *	+ 20.2	+ 20.2
6. สหกรณ์การเกษตร	+15.4	+ 8.9	+ 21.1	+ 21.1 *	+ 21.1 *	+ 20.7	+ 16.6
7. ธนาคารเพื่อการเกษตรและสหกรณ์	+88.4	+43.1	+ 36.9	+ 36.9	+ 39.8	38.9	+ 33.6
8. เงินสะสมของข้าราชการ	+17.4	+16.1	15.1	+ 14.9	14.1	- 3.7	+ 3.7
9. ตลาดทุน	-10.3	+ 2.1	- 5.4	+ 1.0	+ 1.0	+ 1.1	+ 5.4
รวม	+17.0	+15.1	+19.3	+ 28.7	+ 24.6	+27.3	+18.5

\* จำนวนประมาณ  
ที่มา . ธนาคารแห่งประเทศไทย



จากตารางที่ 1 จะเห็นว่า จากปี 2512 ซึ่งเป็นปีแรกที่มีการเก็บยอดข้อมูลตัวเลขของบริษัทเงินทุนไว้ ยอดเงินออมจาก 113.8 ล้านบาท ยอดสูงขึ้นมาเรื่อยๆ จนถึง 7,306.3 ล้านบาท ในปี 2518 เมื่อเทียบเป็นอัตราร้อยละของเงินออมในสถาบันการเงินทั้งหมดจะเริ่มจากร้อยละ 0.4 ในปี 2512 จนถึงร้อยละ 8.2 ในปี 2517 และลดลงมาเล็กน้อยในปี 2518 คือเหลือ 8.0% ทั้งนี้เนื่องจากในปี 2517 ซึ่งเป็นปีที่ธนาคารพาณิชย์ได้เปลี่ยนแปลงอัตรากอเก็บเงินฝากประจำจาก 7% เป็น 8% ต่อปี แต่สำหรับบัญชีฝากไว้เกินธนาคารแห่งประเทศไทยไม่อนุมัติให้ธนาคารพาณิชย์หักดอกเบี้ยในส่วนนี้เพิ่มขึ้นเป็น 8% จนกว่าจะครบกำหนดไถ่ถอนและฝากเงินใหม่จึงใช้อัตรา 8% ได้ จึงทำให้ผู้ฝากเงินไม่ค่อยพอใจในวิธีการนี้ และถอนเงินจากธนาคารพาณิชย์ไปฝากไว้กับบริษัทเงินทุนแทน ทำให้ยอดเงินออมดังกล่าวสูงมากกว่าปกติ ส่วนในปี 2518 เนื่องจากมีความผันผวนทางเศรษฐกิจพร้อมทั้งค่าครองชีพที่สูงขึ้น และข้อบังคับทางกฎหมายเกี่ยวกับภาษีดอกเบี้ยที่ได้จากบริษัทเงินทุน (ตามผนวก ค.) ประกอบกับมีตลาดหลักทรัพย์แห่งประเทศไทยเพิ่มขึ้นอีกสถาบันการเงินหนึ่ง จึงทำให้อัตราส่วนได้ลดลงเล็กน้อยสำหรับอัตราเงินออมในบริษัทเงินทุน และไปหมุนเวียนอยู่ในส่วนของธนาคารพาณิชย์เพิ่มขึ้น

ตารางที่ 2 ในปี 2513 เป็นปีแรกที่มีการบันทึกผลการเปลี่ยนแปลงในเงินออมของบริษัทเงินทุน จึงทำให้ตัวเลขจาก 0 ในปี 2512 เพิ่มขึ้นเป็น + 132.6 ในปี 2513 และอัตรากการเปลี่ยนแปลงสูงที่สุดในปี 2514 คือเพิ่มถึง + 156.7 แล้วค่อย ๆ ลดลงมาจนในปี 2518 อัตรากการเปลี่ยนแปลงความเจริญเติบโตไม่มากนักเมื่อเทียบกับปี 2517 คือเพิ่มเพียง + 16.4 เท่านั้น อันเป็นผลมาจากเหตุผลดังในตารางที่ 1

แต่อย่างไรก็ดีเงินออมจากในภาคของครัวเรือนสำหรับบริษัทเงินทุนในยอดเงินออมก็เพิ่มขึ้นจากเดิมเรื่อยๆ ทุกปี เพิ่มขึ้นในภาคของเอกชนส่วนอื่น ๆ ด้วย อันมีบริษัทห้างร้านต่าง ๆ และสถาบันทางการเงินอื่นที่มาลงทุนฝากเงิน นับเป็นที่น่าพอใจและก้าวหน้าอย่างค้ำสำหรับธุรกิจประเภทนี้ เพราะมีผลเป็นการเจริญเติบโตขึ้นเรื่อยๆ โดยมีผู้ประเมินผลไว้ว่า เงินกู้ยืมของบริษัทเงินทุนครั้งหนึ่งมาจากนิติบุคคล (เช่นบริษัทห้างร้าน บริษัทประกันภัย)

มูลนิธิ วัด เป็นต้น) และอีกครึ่งหนึ่งมาจากเงินออมของบุคคลธรรมดาที่นำมาลงทุนภายใต้ประโยชน์เพิ่มขึ้น รวมทั้งข้าราชการและพลเรือน ซึ่งเงินออมจากทั้ง 2 ส่วน คือ บุคคลธรรมดาและนิติบุคคลเกือบจะเท่า ๆ กัน

### ลักษณะและแบบของธุรกิจเงินทุน

จากจำนวนบริษัทเงินทุนทั้งหมด 95 แห่ง อาจจำแนกออกตามลักษณะใหญ่ ๆ ของผู้สนับสนุนหรือเป็นผู้ถือหุ้นของบริษัทเงินทุนได้เป็น 6 แบบ คือ

1. บริษัทเงินทุนที่เป็นของพ่อค้า นักธุรกิจไทยและจีน
2. บริษัทเงินทุนที่เป็นสาขาธุรกิจจากต่างประเทศ
3. บริษัทเงินทุนที่เป็นของนายทุนใหญ่ ๆ หรือกลุ่มธุรกิจในเครือ
4. บริษัทเงินทุนที่เป็นของสถาบันทางการเงิน หรือธนาคารพาณิชย์ให้ความสนับสนุน
5. บริษัทเงินทุนของกลุ่มรวมกัน
6. บริษัทเงินทุนมหาชน

1. บริษัทเงินทุนที่เป็นของพ่อค้า นักธุรกิจไทยและจีน และรวมถึงบริษัทครอบครัวด้วย

บริษัทเงินทุนประเภทนี้ ผู้ถือหุ้นส่วนใหญ่คือพ่อค้าหรือนักธุรกิจ มีทั้งที่เป็นของนักธุรกิจไทยและพ่อค้าจีน ก็นับรวมกันระหว่างนักธุรกิจไทยกับจีน และที่เป็นของเครือญาติหรือพรรคพวกเดียวกันไม่กัคน การประกอบกิจการก็เหมือนกับบริษัทการค้าประเภทอื่น ๆ โดยทั่วไป ส่วนของตลาด (market segment) ของกลุ่มนี้จะอยู่ในระหว่างพ่อค้า นักธุรกิจ และประชาชนทั่วไป เงินกู้ยืมที่ได้มาจะเป็นส่วนออมของประชาชน และร้านค้าขนาดเล็ก และปานกลาง เป็นส่วนใหญ่ มากกว่าที่จะเป็นเงินสะสมจากส่วนเกินที่ได้จากบริษัทใหญ่ หรือสถาบันทางการเงิน นอกจากนี้ก็ยังมีส่วนปล่อยเงินกู้ของเอกชนที่ในระยะนั้นไม่ได้นำไปให้กู้ยืม

2. บริษัทเงินทุนที่เป็นสาขาธุรกิจจากต่างประเทศเพื่อขยายกิจการไปสู่ตลาดต่างประเทศ กลุ่มนี้อาจจะเป็นของนักธุรกิจหรือบริษัทการเงินในต่างประเทศที่เข้ามาลงทุนในประเทศไทย หรือบริษัทการเงินที่ขยายกิจการภายในรูปสาขาเข้ามาในประเทศไทย ซึ่งปัจจุบันมีมากโดยมาจากย่านเอเชีย ยุโรป และอเมริกา โดยเฉพาะจากเอเชีย ขยายมาจากประเทศมาเลเซีย สิงคโปร์ ฮองกง และญี่ปุ่น ส่วนทางยุโรปและอเมริกาเมื่อเปรียบเทียบกันแล้วจะมีน้อยกว่า แต่จะมีมากในแบบที่ 4 คือของสถาบันทางการเงินต่างประเทศ หลักการของการดำเนินธุรกิจ จะเป็นไปตามโครงการหรือแผนงาน (Project) ที่ได้วางไว้ล่วงหน้า ถ้าใครที่โดยอ้อมหวังจะส่งกลับออกไปให้บริษัทใหญ่ที่อยู่ในต่างประเทศ แต่ยังคงที่ใดมีการนำเงินเข้ามาลงทุนกันจริง เมื่อใดกำไรจึงส่งคืนออกไป และมักจะประกอบกิจการในรูปแบบเป็นกลุ่มหรือบริษัทในเครือ ซึ่งนอกจากประกอบธุรกิจเงินทุนแล้วยังประกอบการค้าชนิดอื่นรวมไปช่วยในคราวเดียวกัน เงินกู้ยืมจะได้อำนาจเงินโอนมาจากสาขาธุรกิจต่างประเทศ หรือสถาบันทางการเงินที่ใด เคยคิดคดอยู่ก่อนทั้งในต่างประเทศและในประเทศ และจากประชาชนในประเทศด้วย

3. บริษัทเงินทุนที่เป็นของนายทุนไทย ๆ หรือกลุ่มธุรกิจในเครือ กลุ่มนี้มักจะเป็นของนายทุนที่มีกิจการขนาดใหญ่ ๆ อย่างอื่นอยู่ก่อนแล้ว และเมื่อเห็นมีประเภทธุรกิจใหม่เกิดขึ้นก็มักจะมาลงทุนในธุรกิจใหม่นั้นด้วย และโดยที่บริษัทเงินทุนเป็นธุรกิจชนิดใหม่อีกชนิดหนึ่งที่น่าสนใจยิ่ง เพราะเป็นแหล่งรวมของเงินทุนจากสาธารณะและมีการขยายเครดิตได้อย่างกว้างขวางถึงธนาคารพาณิชย์ ย่อมจะอำนวยผลประโยชน์ให้แก่นายทุนเป็นอย่างมาก บางแห่งจะมีโคประกอบธุรกิจด้านนี้เป็นลำเป็นสัน แต่ก็ขอให้ได้มีไว้เพื่อผลประโยชน์รวมของกลุ่ม และความมีหน้ามีตาในวงการธุรกิจ เงินลงทุนส่วนใหญ่มาจากธุรกิจของตนหรือในเครือ หรือผู้ที่ทำการค้าคดคดอยู่ด้วย นอกจากนั้นก็ยังได้เงินกู้ยืมจากธนาคารพาณิชย์และสถาบันทางการเงินอื่นที่บริษัทในเครือของตนได้เคยคิดคดการคดาอยู่ก่อน



4. บริษัทเงินทุนที่เป็นของสถาบันทางการเงินหรือธนาคารพาณิชย์ให้ความสนับสนุน  
ทั้งนี้รวมถึงธนาคารพาณิชย์ในประเทศและธนาคารพาณิชย์จากต่างประเทศ เนื่องจาก  
บริษัทเงินทุนมีธุรกิจกิจการงานคล้าย ๆ กับธนาคารพาณิชย์มาก โดยสามารถรับเงินฝากจาก  
สาธารณะในรูปเงินกู้ยืม และการกระจายเงินทุนออกในรูปของการให้สินเชื่อเป็นธุรกิจที่ถึง  
เอาเงินฝากไปจากธนาคารพาณิชย์มากที่สุด เพื่อที่จะรักษาดุลประโยชน์ของธนาคารไว้ ไม่  
ให้เงินฝากรั่วไหลออกไปมาก เพราะผู้ลงทุนได้ดอกเบี้ยสูงกว่านำเงินนั้นลงทุนในบริษัทเงิน  
ทุน ประกอบกับรัฐบาลไม่อนุมัติให้มีการเปิดกิจการธนาคารพาณิชย์ใหม่ขึ้นอีก และรูปแบบ  
ของธุรกิจเงินทุนก็คล้าย ๆ กับธนาคารพาณิชย์มาก ก็สามารถประกอบธุรกิจได้เหมือนกับ  
ธนาคารพาณิชย์เกือบทุกชนิด ยกเว้นธุรกิจบางประเภทที่ได้ถูกห้ามโดยพระราชบัญญัติธนาคาร  
พาณิชย์เท่านั้น เช่นการออกเช็ค หรือบัญชีกระแสรายวัน ฯลฯ

อีกประการหนึ่ง สถาบันการเงินต่าง ๆ ทั้งในและนอกประเทศซึ่งรวมทั้งธนาคาร  
พาณิชย์จากต่างประเทศ เมื่อไม่สามารถมาดำเนินการธุรกิจธนาคารได้ ก็มาดำเนินการด้าน  
บริษัทเงินทุนแทน เพราะลักษณะธุรกิจใกล้เคียงกันมาก และเป็นการเหมาะสมพร้อมทั้งเป็น  
การขยายตลาดไปในตัว และกฎหมายข้อบังคับก็ยังไม่ยุ่งยากเหมือนกับการประกอบกิจการ  
ธนาคารพาณิชย์ และผลกำไรก็เป็นที่น่าพอใจ ประกอบกับเป็นการป้องกันผลประโยชน์ให้แก่  
ธนาคารโดยตรง ก็หันมาดำเนินการธุรกิจด้านนี้ด้วย และเกือบทุกธนาคารพาณิชย์ที่เปิดกิจการใน  
ประเทศไทย จะมีบริษัทเงินทุนของตัวเอง หรือเป็นบริษัทเงินทุนที่ขึ้นกับธนาคารของตนโดย  
ตรง ส่วนการดำเนินงานย่อมจะถือนโยบายควบคุมไปกับการกิจการธนาคารพาณิชย์ไม่ขัดต่อผล  
ประโยชน์ของธนาคารตน แต่บางแห่งที่มีการร่วมกับคนอื่น ก็ถือนโยบายอิสระ แต่อย่าง  
น้อยก็ยังดำเนินการที่ไม่เป็นการขัดผลประโยชน์กับธนาคารโดยตรง เพราะเป็นผู้สนับสนุนตน  
แต่ก็มีข้อเสียอยู่อย่างหนึ่งในเรื่องเงินทุน เพราะโดยมากบริษัทเงินทุนที่เปิดโดยสถาบันทาง  
การเงินหรือธนาคารพาณิชย์จากต่างประเทศมักจะไม่นำเงินทุนมา คงใช้การกู้ยืมเงินจาก  
สถาบันทางการเงินในประเทศมาดำเนินการ เป็นผลเสียแก่ประเทศเพราะไม่มี



การนำเงินทุนที่แท้จริงมาลงทุนแคอย่างใดคล้าย ๆ กับเป็นการสร้างเงินทุนขึ้นมาลอย ๆ แต่เมื่อเวลาผ่านไปกำไรส่วนแบ่งกำไรนั้นออกไปยังต่างประเทศ และเศรษฐกิจของบริษัทเงินทุนที่เป็นของ สถาบันการเงินต่างประเทศนั้นก็เป็นที่เชื่อถือกันค้ำในวงการตลาดเงิน เพราะมีผู้ให้สินเชื่อแก่บริษัทเหล่านั้นนำไปลงทุนต่อเสมอ ส่วนข้อดีก็คือ บริษัทเหล่านั้นสามารถหาตลาดเงินยุโรปดอลลาร์มาให้แก่กิจการต่าง ๆ ในประเทศได้ใช้ แต่ก็ต้องส่งเงินคืนกันเป็นเงินดอลลาร์กลับออกไปเหมือนกัน

เงินกู้ยืมส่วนใหญ่จะได้อาจมาจากธนาคาร สถาบันทางการเงิน และบริษัทใหญ่ ๆ โดยตรงมากกว่าที่จะมาจากส่วนตัวหรือบุคคลธรรมดา

#### 5. บริษัทเงินทุนของกลุ่มรวมกัน (Joint Venture)

คือเป็นรูปแบบของบริษัทเงินทุนที่รวมทุนกัน หรือรวมการบริหารงานกันระหว่างแบบ 1 ถึง 4 โดยอาจจะเป็น 2, 3 หรือใน 4 แบบข้างต้นรวมกัน หรือรวมกันระหว่างสถาบันการเงินกับสถาบันการเงิน หรือบริษัทที่อยู่ในแบบเดียวกัน นโยบายการดำเนินงานส่วนใหญ่จะตกอยู่กับผู้มีสิทธิเสียงข้างมากโดยถือหุ้นมากหรือมีอำนาจมากกว่าในการตรวจสอบควบคุมบริษัท เงินกู้ยืมก็ได้อาจมาจากแหล่งต่าง ๆ ซึ่งรูปแบบนี้น่าจะใกล้เคียงเพราะมีตลาดกว้างขวางขึ้น เนื่องจากมีบุคคลหลายฝ่ายมารวมกัน แต่ในทางปฏิบัติไม่แน่นอนเสมอไปเพราะมีการแก่งแย่งอำนาจกันอยู่ตลอดเวลาระหว่างกลุ่มที่รวมกัน เวลาส่วนใหญ่แทนที่จะใช้ไปในการช่วยกันบริหารงานใหม่ ก็กลับคลั่งคล้ำใช้ไปในการแข่งขันชิงอำนาจกันเสียมาก ทำให้ดำเนินงานไปได้ไม่คุ้มค่าที่ควร ฉะนั้นรูปแบบที่มีผู้บริหารงานคนเดียวกันแบบที่ 1 ถึง 4 เป็นผู้สั่งการ

## 6. บริษัทเงินทุนมหาชน (Public Company) เป็นที่น่าสังเกตว่าไม่มี

บริษัทเงินทุนที่เป็นของมหาชนอยู่เลย กับทั้งกฎหมาย ก็ไม่ส่งเสริมให้บริษัทเงินทุนมหาชน  
 ตั้งขึ้นมาได้ เพราะดูจากข้อกำหนดของกฎหมายสำหรับการจัดตั้งบริษัทเงินทุนที่จะชดเชย  
 ในหมจะต้องมีทุนทรัพย์พร้อมอยู่ก่อน 40 ล้านบาทตามกฎหมาย คือ ต้องมีผู้ถือหุ้นครบ 40  
 ล้าน และพร้อมจะชำระเงินทุนทันทีได้อย่างน้อยกึ่งหนึ่ง จึงจะไปจดทะเบียน  
 จัดตั้งบริษัทได้ ถ้าเป็นบริษัทมหาชนมีได้เป็นของบุคคลใดบุคคลหนึ่งโดยเฉพาะ และผู้ถือ  
 หุ้นก็ถือได้ไม่เกินอัตราเปอร์เซ็นต์ที่กฎหมายกำหนด ซึ่งเป็นจำนวนน้อยเพราะไม่ต้องการให้มี  
 อิทธิพลเหนือผู้ถือหุ้นคนอื่น ๆ มากเกินไป อันจะทำให้กลายเป็นบริษัทธรรมดาทั่วๆ ไป เสีย  
 และถ้าเป็นบริษัทมหาชนกว่าจะขายหุ้นให้แก่ประชาชนทั่วไปได้ก็ต้องใช้เวลาพอสมควร พร้อม  
 ทั้งจำต้องมีบริษัทขึ้นมาก่อนหรืออย่างน้อยจะต้องจดทะเบียนบริษัทและหนังสือชี้ชวนที่ผู้ถือหุ้น  
 จึงจะขายหุ้นได้เงินมา แต่การชดเชยอุปโภคบริโภคการธุรกิจเงินทุนกลับตรงกันข้ามคือต้อง  
 มีเงินพร้อมอยู่ก่อน จึงจะขอเปิดบริษัทได้ และต้องได้รับความเห็นชอบ จากกระทรวง  
 การคลังจึงจะไปจดทะเบียนตั้งบริษัทได้ ซึ่งทางกระทรวงพาณิชย์ก็ไม่ให้บุคคลใดคนหนึ่งชื่อ  
 บริษัทประกอบธุรกิจเงินทุนขึ้นก่อนที่จะได้รับความเห็นชอบจากกระทรวงการคลัง ถ้า  
 เป็นบริษัทมหาชนจริง ๆ จะทำได้อย่างไร ในเมื่อกฎข้อบังคับมาขัดกันเสียเอง เมื่อไม่มี  
 การจัดตั้งบริษัท ก็ชักชวนให้บุคคลภายนอกหรือประชาชนมาซื้อหุ้นไม่ได้เป็นการผิดกฎหมาย  
 ห้างหุ้นส่วนบริษัท จึงเป็นไปไม่ได้ที่จะรวบรวมเงินทุนขึ้นมาเป็นจำนวนมากพอ เพราะ  
 บริษัทมหาชนก็คือบริษัทที่ประชาชนส่วนใหญ่มาถือหุ้นร่วมกัน มีไซ้เป็นของบุคคลกลุ่มใดกลุ่มหนึ่ง  
 โดยเฉพาะ และกฎหมายของธุรกิจเงินทุนต้องการความมั่นคงของกิจการและมีเงินทุนมาก  
 ซึ่งบริษัทมหาชนยากที่จะมีเงินทุนมาก ขึ้นมาก่อน เนื่องจากต้องรวบรวมกันมาจึงจะได้เป็น  
 เงินก้อนใหญ่ นับเป็นเรื่องที่กฎหมายให้อำนาจผูกขาดการประกอบกิจการเงินทุนให้แก่นายทุน  
 หรือคนรวยไปโดยอัตโนมัติ แม้จะเพื่อหวังความมั่นคงในกิจการเงินทุน แต่ก็เป็นการปิดทาง  
 มหาชนที่จะเข้ามาร่วมเป็นเจ้าของกิจการ ด้วยไม่สามารถที่จะรวบรวมเงินทุนขึ้นมาก่อน

ได้โดยปราศจากการจัดตั้งบริษัทขึ้น ซึ่งเรื่องนี้ก็น่าถกเถียงและอาจเป็นช่องว่างของกฎหมายที่ดำเนินไปไม่ถึง จึงเป็นอันว่าในปัจจุบันยังไม่มีบริษัทเงินทุนมหาชนอย่างแท้จริงอยู่ในวงการธุรกิจเงินทุน

แต่ไม่ว่าจะมีการประกอบกิจการในรูปแบบใด เงินกู้ยืมที่เป็นหลักและสำคัญของบริษัทเงินทุนก็คือเงินที่มาจากประชาชนส่วนรวมนั้นเองทั้งบุคคลธรรมดาและนิติบุคคล

เมื่อทราบถึงลักษณะและแบบใหญ่ ๆ ของกิจการเงินทุน ต่อไปควรจะได้อธิบายถึงบริการหรือธุรกิจการค้าที่บริษัทเงินทุนประกอบการอยู่ว่ามีอะไรบ้าง

#### บริการหรือธุรกิจที่จัดทำ

โดยที่กฎหมายได้กำหนดกิจการของบริษัทเงินทุนไว้ แต่ที่กำหนดไว้อย่างกว้าง ๆ มิได้ระบุให้ประกอบกิจการใดเฉพาะเท่าที่กฎหมายกำหนดเป็นธุรกิจเงินทุนเท่านั้น เป็นแต่เพียงว่าถ้าจะประกอบกิจการธุรกิจเงินทุน จะต้องได้รับใบอนุญาตจากกระทรวงการคลังเสียก่อน คือ กิจการที่จัดทำมาซึ่งเงินทุนจากประชาชนแล้วให้ผู้อื่นกู้เงินนั้น หรือนำเงินนั้นซื้อหรือซื้อค้ำประกัน หรือตราสารพาณิชย์หรือตราสารเครดิตอื่น หรือกิจการอันมีสภาพคล้ายคลึงกันซึ่งอยู่ในประเภทและลักษณะตามที่ระบุไว้ อันมี

1. กิจการเงินทุนเพื่อการพาณิชย์ หมายถึงการประกอบกิจการจัดหาเงินทุนจากประชาชนและให้กู้ยืมเงินระยะสั้น รวมทั้งการเป็นผู้รับรอง ผู้รับอาวัล หรือผู้ซื้อเข้า แลกหน้าในตั๋วเงินเป็นทางค้าปกติ
2. กิจการเงินทุนเพื่อการพัฒนา หมายถึงการประกอบกิจการจัดหาเงินทุนจากประชาชนและให้กู้ยืมเงินระยะปานกลาง หรือระยะยาวแก่กิจการอุตสาหกรรม เกษตรกรรม หรือพาณิชย์กรรม เป็นทางค้าปกติ

3. กิจการเงินทุนเพื่อการจำหน่ายและการบริโภค หมายถึงการประกอบกิจการจัดหาเงินทุนจากประชาชน และทำการดังต่อไปนี้เป็นการคาบถัก

- 3.1 ใหญ่เงิน เพื่อให้ใช้เกี่ยวกับการจำหน่ายสินค้า โดยชำระราคาเป็นงวด ๆ หรือโดยให้เช่าซื้อ
- 3.2 ใหญ่เงินแก่ประชาชนเพื่อให้ใช้ในการซื้อสินค้าจากกิจการที่มีชื่อของตนเอง
- 3.3 รับโอนโดยมีค่าตอบแทน ซึ่งสิทธิเรียกร้องที่เกิดจากการจำหน่ายสินค้า

4. กิจการเงินทุนเพื่อการเคหะ หมายถึงการประกอบกิจการจัดหาเงินทุนจากประชาชน และทำการดังต่อไปนี้เป็นทางคาบถัก

- 4.1 ใหญ่เงินแก่ประชาชนเพื่อให้ได้มาซึ่งกรรมสิทธิ์ในที่ดิน และ/หรือ บ้านที่อยู่อาศัย
- 4.2 ใหญ่เงินเพื่อใช้ในการจัดหาที่ดิน และ/หรือ บ้านที่อยู่อาศัย ถ้าได้รับจำหน่ายแก่ประชาชน หรือให้ประชาชนเช่าซื้อ
- 4.3 จัดหาที่ดินและ/หรือ บ้านที่อยู่อาศัยมาจำหน่ายแก่ประชาชน รวมทั้งให้ประชาชนเช่าซื้อ

ข้อพึงสังเกต กิจการที่เข้าข่ายนี้ จะต้องประกอบภารกิจ 2 ประการด้วยกัน คือ การจัดหาเงินทุนจากประชาชนในรูปเงินกู้ เงินฝาก หรือเงินลงทุน แล้วนำเงินนั้นไปใหญ่กู้ยืม (ถ้าว่า ใหญ่ยืม หมายถึงรวมถึง รับซื้อ ซื้อมาก หรือรับช่วงซื้อมากตัวเงิน การขาย เปลี่ยนมือ หรือตราสารการเคหะ) หรือนำเงินที่จัดหามาได้นั้นไปใช้ในทางใดทางหนึ่งตามที่ระบุไว้ข้างต้น ซึ่งจะเห็นได้ว่าธุรกิจเงินทุนในส่วนนี้ ประกอบการคล้ายคลึงกับธนาคารพาณิชย์เป็นอย่างมาก เพราะธนาคารพาณิชย์ก็มีเงินฝาก และเงินใหญ่ยืมแก่บุคคล และนิติบุคคลต่าง ๆ ดังนั้นบริษัทเงินทุนจึงเป็นคู่แข่งที่สำคัญของธนาคาร เพราะนอกจากจะประกอบกิจการคล้ายคลึงกับธนาคารแล้ว ผลตอบแทนที่ให้แก่ลูกค้าผู้มาลงทุนหรือฝากเงินยังสูงกว่า



ธนาคารอีกด้วย พร้อมทั้งตั้งใจสูงแก่ด้วยบริการที่รวดเร็วกว่า เป็นกันเองกับลูกค้ามากกว่า เพราะเขาถึงตัว โดยให้อัตราดอกเบี้ยเงินฝากสูงกว่าธนาคารมาก อัตราเฉลี่ยอยู่ระหว่าง 8 - 15% ต่อปี การฝากลงทุนหรือถอนกัทำไ้รวดเร็วแบบเงินฝากกระแสรายวันของธนาคารพาณิชย์ เพราะคิดดอกเบี้ยให้เป็นรายวัน ดังตัวอย่างที่แสดงให้เห็นในตารางดอกเบี้ยของ บริษัทเงินทุนต่าง ๆ ดังนี้

### ตารางที่ 3

แสดงอัตราร้อยละของดอกเบี้ยที่สัญญาใช้เงินวงเงินขั้นต่ำ 50,000 บาท  
ของบริษัทเงินทุนต่าง ๆ

#### อัตรากอเบี้ยต่อปี

ระยะเวลา	อัตรากอเบี้ยต่อปี											
ฝากเพื่อเรียก	10.00	-	-	8.11	9.00	9.50	9.50	9.25	-	9.00	-	-
7 วัน	10.00	-	10.00	8.11	9.00	9.50	9.50	9.25	-	9.00	-	9.00
1 เดือน	10.00	10.75	11.00	10.27	9.00	9.75	9.75	9.50	9.75	9.50	1.00	9.00
3 เดือน	10.50	11.25	11.25	10.83	9.50	10.00	10.00	9.75	10.00	9.75	10.25	10.00
6 เดือน	11.00	11.75	11.50	11.66	10.00	10.25	10.25	10.00	10.25	10.00	10.50	10.50
9 เดือน	11.50	12.25	11.75	12.50	10.00	10.25	10.25	10.50	10.25	10.50	10.50	11.00
12 เดือน	12.00	12.50	12.50	13.33	10.25	11.00	10.50	10.75	10.50	11.00	11.25	12.00
24 เดือน	-	13.00	-	13.61	-	11.00	-	-	-	-	-	-

หมายเหตุ อัตรากอเบี้ยเหล่านี้ อาจเปลี่ยนแปลงได้โดยไม่ต้องแจ้งให้ทราบล่วงหน้า ถ้าผู้ฝากเงินลงทุนเป็นบุคคลธรรมดาจะต้องถูกหักภาษี ณ ที่จ่าย 10% จากยอดดอกเบี้ยที่ได้รับจนถึงปี 2526 (ตามภาคผนวก ค.)

ที่มา : บริษัทเงินทุนต่าง ๆ ที่รับฝากเงินลงทุนระยะสั้นโดยออกตั๋วสัญญาใช้เงิน

อันมี

- บริษัทกรุงเทพโตเกียวชนากิจ จำกัด
- บริษัทเซสมเมเฮ็คคันอินเวสต์เมนต์ (ประเทศไทย) จำกัด
- บริษัทไทยแมทริสต์ จำกัด
- บริษัทไทยรุ่งเรืองทริสต์ จำกัด
- บริษัทไทย-โอเวอร์ซีทริสต์ จำกัด
- บริษัทบางกอกโนบูระ อินเตอร์เนชันแนล ซีเคียวริตี้ จำกัด
- บริษัทบูรพาทริสต์ จำกัด
- บริษัทพัฒนาเงินทุน (ประเทศไทย) จำกัด
- บริษัทเฟิร์ชเนชันแนลซิตีดีเวลอปเมนต์ไฟแนนซ์คอร์ปอเรชั่น จำกัด
- บริษัทมิตรไทยยูโรพาร์ทเนอร์ไฟแนนซ์แอนด์อินเวสต์เมนต์ จำกัด
- บริษัท ลีควมิ่งทริสต์ จำกัด
- บริษัทไฮวป่าเงินทุนเพื่อการพาณิชย์ จำกัด

ตารางที่ 4  
แสดงอัตราดอกเบี้ยแบบสะสมของตัวสัญญาใช้เงินระยะยาว

แบบคิดเป็นเงินยอกสะสมดอกเบี้ยรวม  
จากจำนวน 50,000 บาท ที่ฝาก

เกินกว่า	1 ปี	ดอกเบี้ยรับ	6,180 บาท
เกินกว่า	2 ปี	"	13,266 บาท
เกินกว่า	3 ปี	"	21,288 บาท
เกินกว่า	4 ปี	"	30,235 บาท
เกินกว่า	5 ปี	"	39,542 บาท
เกินกว่า	6 ปี	"	50,000 บาท

หมายเหตุ จำนวนดอกเบี้ยที่ไถ่ถามักขอเมื่อฝากลงทุนจนครบกำหนดตามระยะเวลาข้างต้น

แบบคิดเป็นอัตราร้อยละต่อปี  
จำนวน 50,000 บาทขึ้นไป

ชนิคอายุ	1 ปี	อัตราดอกเบี้ยร้อยละ	11.00	ต่อปี	เพิ่มโบนัสพิเศษร้อยละ	—
ชนิคอายุ	2 ปี	"	11.00	"	"	—
ชนิคอายุ	3 ปี	"	11.00	"	"	1.00
ชนิคอายุ	4 ปี	"	11.00	"	"	2.00
ชนิคอายุ	5 ปี	"	11.00	"	"	3.00
ชนิคอายุ	6 ปี	"	11.00	"	"	4.00

หมายเหตุ: โบนัสจะจ่ายเฉพาะปลายปีสุดท้ายของระยะเวลาที่ฝากเพียงปีเดียว

ที่มา : บริษัทเงินทุนที่รับฝากเงินลงทุนระยะยาว ซึ่งมีจำนวนน้อยบริษัท

ส่วนในค่านเรียกดอกเบี้ยเงินที่ใหญ่ ในทางพฤตินัยก็เรียกเก็บสูงกว่าธนาคารพาณิชย์ที่เรียกเก็บในกรอบของกฎหมาย คืออัตราดอกเบี้ยเงินกู้ยืมอย่างน้อยที่สุดก็ต้องสูงกว่าอัตราดอกเบี้ยเงินฝากที่บริษัทเงินทุนจ่ายให้แก่ผู้นำเงินมาลงทุนหรือผู้ฝากเงิน แต่อัตราดอกเบี้ยนี้ก็ไม่แน่นอนเสมอไป เพราะยังมีส่วนที่เป็นทุนและเงินสำรองของบริษัทอยู่ที่ไม่ต้องเสียดอกเบี้ยแก่บุคคลใดเพราะเป็นส่วนของผู้ถือหุ้นและเงินสำรองของบริษัท

นอกจากนี้ยังมีเงินกู้ยืมที่ได้จากต่างประเทศ เช่น เงินยูโรดอลลาร์ ฯลฯ บริษัทเงินทุนกู้ยืมมาได้ในอัตราดอกเบี้ยต่ำ หรือเงินกู้ยืมที่ได้จากสถาบันทางการเงินต่างประเทศที่มีอัตราดอกเบี้ยต่ำ หรือเงินสนับสนุนอย่างอื่นจากต่างประเทศ เงินที่ใหญ่ยืมจากส่วนนี้ อาจคิดในอัตราค่าไถ่และบางที่อาจจะต่ำกว่าอัตราดอกเบี้ยเงินกู้ของธนาคารพาณิชย์เสียอีก อีกประการหนึ่งหากใหญ่ที่รู้จักหรือบริษัทในเครือก็อาจคิดดอกเบี้ยได้ในอัตราต่ำเหมือนกัน หรือบางครั้งไม่คิดดอกเบี้ยจากผู้กู้ก็ได้ เพราะไม่มีข้อกำหนดไว้ ทั้งนี้ผู้ดูแลฝ่ายผู้มีอำนาจสั่งการจะเห็นสมควร

นอกจากจะมีการให้สินเชื่อและลงทุนแล้ว บริษัทยังมีการนำเงินที่ไถ่มาเห็นไปลงทุนในทรัพย์สินถาวรอันได้แก่ อาคาร ที่ดิน ฯลฯ เพื่อให้เกิดผลตอบแทนกลับคืนมามากที่สุดควย ส่วนการลงทุนในหลักทรัพย์นั้นอาจลงทุนในพันธบัตรรัฐบาล ทั่วเงิน ทุน ทุน หรือตราสารพาณิชย์อื่น ทั้งในตลาดหลักทรัพย์แห่งประเทศไทย และนอกตลาดหลักทรัพย์แห่งประเทศไทย คือ ตลาดหุ้นเอกชนทั้งในและต่างประเทศ จากหลักการดังกล่าวจะเห็นได้ว่าธุรกิจหลักของบริษัท เงินทุนคือการผันเงิน นั่นเอง อันหมายถึงหาวิธีการจูงใจต่าง ๆ ที่จะหาเงินเข้ามาไว้ในกิจการ แล้วพยายามกระจายเงินเหล่านั้นออกไปทั้งในรูปเงินให้สินเชื่อ และเงินลงทุนในรูปต่าง ๆ ให้เกิดประโยชน์สูงสุดเท่าที่โอกาสจะอำนวย นอกจากนี้ยังประกอบกรให้คำแนะนำปรึกษาในกิจการลงทุน การบริหารงานเกี่ยวกับการเงิน การจัดหาเงินให้แก่ลูกค้าอีกด้วย



จะเห็นได้ว่า นอกจากบริการหลักของธุรกิจเงินทุนอันได้แก่การกู้และให้กู้ยืมเงินตามข้อกำหนดของกฎหมาย บริษัทเงินทุนยังมีได้ถูกห้ามประกอบกิจการค้าอย่างอื่นเด็ดขาดเป็นแต่เพียงจะคงแจ้งให้ธนาคารแห่งประเทศไทยทราบหรือขออนุมัติจากธนาคารแห่งประเทศไทยเสียก่อนในกิจการอื่นที่นอกเหนือจากธุรกิจเงินทุนที่ประกอบกิจการอยู่ ดังนั้นก็ยังสามารถประกอบธุรกิจอื่นควบคู่กันไปได้ในตัว และยังประกอบกิจการได้ทั้งธนาคารพาณิชย์เกือบทุกประการยกเว้นการไชเช็ค และธุรกิจที่พระราชบัญญัติธนาคารพาณิชย์ระบุให้ประกอบการใดเฉพาะธนาคารเท่านั้น อันจะเห็นได้จากกิจการการค้าของธุรกิจเงินทุนที่ประกอบอยู่ซึ่งรวบรวมมาไว้ดังนี้

- รับกู้ยืมเงินจากประชาชน รับฝากเงิน ส่งเสริมการสะสมทรัพย์สินของบุคคลทั่วไป ในรูปเงินลงทุน
- ให้กู้ยืมเงินเพื่อการพาณิชย์ เพื่อการพัฒนาทางเกษตร และอุตสาหกรรมเพื่อการจำหน่ายและการบริโภค เพื่อการเคหะ
- รับซื้อลดเช็คและตราสารอื่น ๆ ซึ่งเป็นธุรกิจที่ทำกันมากในบริษัทเงินทุนต่าง ๆ ถึงกับเป็นธุรกิจหลักในการทำรายได้ให้แก่บริษัทแต่อย่างเดียวกัน
- ให้สินเชื่อเพื่อเป็นทุนหมุนเวียนในกิจการ เพื่อการขยายงาน และปฏิบัติตามโครงการ
- ประกอบกิจการให้คำปรึกษาแนะนำในด้านการลงทุนต่าง ๆ และปัญหาทางการเงินให้แก่กิจการค้าต่าง ๆ ทั้งบุคคลธรรมดาและนิติบุคคล
- บริการค้ำประกัน ตราสารเปลี่ยนมือ บุคคล และหลักทรัพย์ หรือการค้าประกัน การชำระหนี้ให้แก่บุคคลธรรมดาและนิติบุคคล
- บริการจัดเงินสวัสดิการแก่ลูกจ้างให้แก่บริษัทห้างร้านต่าง ๆ ที่ต้องการลดภาษีจ่ายและภาระของตนเองในค่านี้นี้

- จัดหาเงินทุนระยะยาวจากสถาบันการเงินต่าง ๆ ให้แก่ลูกค้าในอัตราดอกเบี้ยต่ำ และบริการให้กู้เงินตราต่างประเทศ เช่น เงินยูโร ดอลลาร์
- เป็นนายหน้าซื้อขายหลักทรัพย์ทุกประเภท และประกอบธุรกิจหลักทรัพย์ และธุรกิจให้คำแนะนำในการลงทุนในหลักทรัพย์ต่าง ๆ
- ทำหน้าที่เป็นตัวแทน นายหน้า ในกิจการค้าต่าง ๆ และดูแลผลประโยชน์ทางด้านการเงินให้แก่ลูกค้า
- บริการขนส่งต่าง ๆ เช่น ผอนรถยนต์ เครื่องใช้ในบ้าน เป็นต้น
- ประกอบธุรกิจต่างประเทศ โดย
  - เปิดเคาน์เตอร์ออฟฟิศ เพื่อส่งสินค้าเข้า
  - เรียกเก็บเงินตามตั๋วเงินตราต่างประเทศ
  - ให้สินเชื่อบริษัท
  - จัดลคตั๋วเงินตราต่างประเทศเพื่อการส่งสินค้าออก
  - บริการสินเชื่อเพื่อการเตรียมส่งสินค้าออก
  - การโอนและซื้อขายเงินตราและคร่าต่างประเทศ
  - ซื้อขายเช็คเดินทาง
- การควบบริษัท (Merger) และถือหุ้นในบริษัทอื่น
- ประกอบการค้าโดยรวมตัวกันเป็นบริษัทในเครือ
- ให้บริการนำเที่ยวต่างประเทศเพื่อชมตลาดการค้าและตลาดการเงินในประเทศต่าง ๆ
- บริการธุรกิจเงินทุนทั้งเงินบาท และเงินตราต่างประเทศ
- ประกอบธุรกิจอื่นนอกเหนือที่กล่าวไว้ข้างต้น ตามความสามารถและความพลิกแพลงของแต่ละบุคคล

เหล่านี้เป็นคนที่เห็นได้ว่าบริษัทเงินทุนประกอบกิจการขอบเขตกว้าง ยกเว้นกิจการที่ถูกห้ามตามกฎหมายเฉพาะเท่านั้น แต่ความสามารถที่จะไปลงทุนถือหุ้นในกิจการนั้น ๆ ได้ และหาวิธีควบคุมเอามาได้ในที่สุด เพราะมีเงินทุนอยู่มากพอที่จะทำได้ แต่ข้อนี้ถูกกฎหมายธุรกิจเงินทุนคุมไว้เหมือนกันคือไม่ให้ถือเกินร้อยละสิบของจำนวนหุ้นในบริษัทอื่น เว้นแต่ได้รับความเห็นชอบจากธนาคารแห่งประเทศไทย

แต่การประกอบธุรกิจดังที่กล่าวมานี้ก็มีไ้หมายความว่า ทุกบริษัทเงินทุนจะประกอบกิจการดังกล่าวเหมือนกันหมด ทั้งนี้ยอมแล้วแต่ขนาดและลักษณะของบริษัทเงินทุนแต่ละแห่งที่จะเลือกประกอบการอย่างใดบ้าง เพียงบางอย่าง หรือทั้งหมด ก็สุดแท้แต่นโยบายและวัตถุประสงค์ของบริษัทด้วย ซึ่งปัญหาที่ออกมาในด้านการจัดการเงินจึงไม่เหมือนกันทั้งหมด หรือแตกต่างกันออกไปไม่เหมือนกันเลยก็มี ก็เนื่องด้วยเหตุผลดังกล่าว แต่ธุรกิจหลักที่ทุกบริษัทเงินทุนประกอบการอยู่ก็คือ การกู้และให้ยืมเงิน กับบุคคลธรรมดาและนิติบุคคลโดยทั่วไปเป็นส่วนรวม

#### ความสามารถและข้อกำหนดโดยทางกฎหมาย

นับตั้งแต่วันที่ 19 กันยายน 2515 ผู้ที่จะประกอบธุรกิจเงินทุนจะต้องได้รับใบอนุญาตจากกระทรวงการคลัง โดยยื่นขอผ่านทางธนาคารแห่งประเทศไทย และบริษัทเงินทุนจะต้องอยู่ภายใต้การควบคุมจากส่วนกำกับและตรวจสอบบริษัทเงินทุนและตลาดทุน ธนาคารแห่งประเทศไทย และไ้ขยายไปขึ้นกับการควบคุมโดยสำนักงานเศรษฐกิจการคลัง กระทรวงการคลัง โดยตรงอยู่ระยะหนึ่ง เนื่องจากมีการเปลี่ยนแปลงผู้บริหารงาน แต่ภายหลังเมื่อมีการเปลี่ยนแปลงผู้บริหารงานอีกครั้งก็ได้โอนกลับมาให้ส่วนกำกับและตรวจสอบบริษัทเงินทุนและตลาดทุน ธนาคารแห่งประเทศไทย ควบคุมอีกครั้งหนึ่ง ซึ่งครั้งหลังนี้ทางธนาคารแห่งประเทศไทยได้เพิ่มเจ้าหน้าที่สำหรับกำกับและตรวจสอบบริษัทเงินทุนขึ้นอีกมาก เพื่อให้เพียงพอกับความต้องการและการขยายตัวของบริษัทเงินทุนในปัจจุบันและอนาคต พร้อม

ทั้งได้เพิ่มระเบียบ ข้อบังคับ ขึ้นอีกหลายฉบับ เพื่อใช้สำหรับกำกับควบคุมบริษัทเงินทุนให้มามีมาตรฐานยิ่งขึ้นและมีผลสูงขึ้น โดยลำดับได้ดังนี้

ก. กฎหมายเฉพาะด้านฉบับแรกที่ให้แก่บริษัทเงินทุนได้แก่ ประกาศของคณะปฏิวัติ ฉบับที่ 58 ลงวันที่ 26 มกราคม 2515 ให้อำนาจแก่รัฐบาลที่จะควบคุมธุรกิจเงินทุนและบริษัทเงินทุน ซึ่งมีผลบังคับใช้ตั้งแต่วันที่ 28 มกราคม 2515 จากนั้นโดยอาศัยอำนาจของประกาศคณะปฏิวัติฉบับนี้ ก็ได้มีประกาศกระทรวงการคลัง ลงวันที่ 19 กันยายน 2515 ศึกษามาว่าควย เรื่องกำหนดกิจการที่ต้องขออนุญาตตามข้อ 5 (7) แห่งประกาศของคณะปฏิวัติ ฉบับที่ 58 เรื่องกำหนดเงื่อนไขในการขออนุญาตให้ประกอบกิจการธุรกิจเงินทุนบริษัทเงินทุนและสาขา และมีผลบังคับใช้ตั้งแต่วันที่ 23 กันยายน 2515 เป็นต้นไป ทำให้บริษัทที่ประกอบธุรกิจเงินทุนที่ประสงค์จะประกอบกิจการต่อไปหรือตั้งขึ้นมาใหม่ ต้องขอใบอนุญาตจากกระทรวงการคลังทั้งสิ้น โดยความเห็นชอบของรัฐมนตรีว่าการกระทรวงการคลังที่จะอนุมัติหรือไม่

จากนั้นก็มียุทธศาสตร์ธนาคารแห่งประเทศไทย ลงวันที่ 14 กรกฎาคม 2515 เรื่องแต่งตั้งพนักงานเจ้าหน้าที่ปฏิบัติการตามประกาศของคณะปฏิวัติฉบับที่ 58 และให้บริษัทเหล่านี้รายงานงบดุลต่อสาธารณชน ตามแบบฟอร์มที่กำหนดไว้ในหนังสือนี้แล้วรายวัน ปีละ 1 วัน และอย่างย่อ 1 ฉบับ ซึ่งทั้งหมดนี้เป็นตัวบทกฎหมายหลัก และข้อบังคับสำหรับผู้ที่จะประกอบธุรกิจเงินทุน

ต่อมาได้มีประกาศกระทรวงการคลัง ลงวันที่ 16 กรกฎาคม 2516 โดยให้บริษัทเงินทุนดำรงสินทรัพย์สภาพคล่องเป็นอัตราส่วนกับเงินที่ได้จากการกู้ยืมหรือได้รับจากประชาชน การกำหนดอัตราส่วนนี้จะกำหนดตามประเภทของบุคคลที่บริษัทเงินทุนกู้ยืมหรือได้รับเงินมาก็ได้ โดยเปลี่ยนจากข้อ 12 เดิม เป็นใหม่ตามที่กล่าวนี้ และให้เพิ่มเรื่องต่อไปนี้ในข้อ 14 ด้วย คือ



- (1) การงดเว้นการให้กู้ยืมเงินแก่กิจการบางประเภท นอกจากได้รับอนุญาตจากธนาคารแห่งประเทศไทยก่อน
- (2) วงเงินสูงสุดที่จะให้กู้ยืมหรือให้เช่าซื้อแก่กิจการใด โดยเทียบจากยอดเงินที่ให้กู้ยืมหรือเช่าซื้อ หรือจากเงินกองทุน หรือยอดเงินกู้ยืมจากประชาชน ในขณะที่ค้างอยู่ได้
- (3) การเรียกหลักประกันในการให้กู้ยืมเงิน เป็นทรัพย์สินไม่ต่ำกว่าอัตราที่กำหนด และ
- (4) จำนวนเงินที่คงชำระเป็นงวด ๆ ให้เป็นไปตามอัตราส่วนกับยอดเงินของสัญญาให้เช่าซื้อ และระยะเวลาในการให้กู้เพื่อการเกษตร โดยเพิ่มจากเดิม

มีผลบังคับใช้ตั้งแต่วันที่ 22 กรกฎาคม 2518

ข. ต่อจากนั้นก็มีการประกาศธนาคารแห่งประเทศไทย ลงวันที่ 19 กันยายน 2516 มีผลบังคับใช้ วันที่ 1 พฤศจิกายน 2516 ว่าด้วยเรื่องการดำรงสินทรัพย์สภาพคล่อง และวงเงินในการกู้ยืม หรือได้รับจากประชาชน โดยจะต้องดำรงสินทรัพย์สภาพคล่องไม่ต่ำกว่าร้อยละ 5 ของยอดเงินกู้จากบุคคลธรรมดา แต่ไม่รวมถึงที่ได้รับจากนิติบุคคล ซึ่งความข้อนี้นี้ยกเลิกไป และได้เปลี่ยนใหม่ ซึ่งจะได้อธิบายต่อไป

สินทรัพย์สภาพคล่องได้แก่

- (1) เงินสด
- (2) เงินฝากและเงินให้กู้ยืมเพื่อเรียกที่อยู่ในธนาคาร
- (3) หลักทรัพย์รัฐบาลไทยที่ปราศจากภาระผูกพัน อันได้แก่ ก้าวเงินสด และพันธบัตร
- (4) หุ้นกู้และพันธบัตร ซึ่งปราศจากภาระผูกพันโดยกระทรวงการคลังกำกับทุนเงินและคอกเบี้ย

ความข้อนี้ยังได้กำหนดวงเงินขั้นต่ำที่บริษัทเงินทุนพึงกู้ยืมหรือรับจากประชาชน  
แต่ละครั้ง ต้องไม่ต่ำกว่า 50,000 บาท สำหรับในเขตกรุงเทพมหานคร สมุทรปราการ  
และนนทบุรี และไมต่ำกว่า 10,000 บาทสำหรับในเขตจังหวัดอื่น ซึ่งวงเงินขั้นต่ำนี้ได้  
กระทบถึงเงินฝากและเงินกู้ยืมที่บริษัทเงินทุนรับจากประชาชนมากพอสมควร ทำให้ยอดเงิน  
ฝากมีจำนวนน้อยลงกว่าที่ควร

ค. ต่อมา ในวันที่ 4 กรกฎาคม 2518 ก็ได้มีประกาศธนาคารแห่งประเทศไทย  
ไทย อีก 2 ฉบับ ว่าด้วยการค้ำประกันเงินกองทุนเป็นอัตราส่วนกับสินทรัพย์เสี่ยงของบริษัท  
เงินทุน โดยให้บริษัทเงินทุนค้ำประกันเงินกองทุนเมื่อสิ้นวันหนึ่ง ๆ เป็นอัตราส่วนกับสินทรัพย์  
เสี่ยง ดังนี้

- (1) ไม่ต่ำกว่าร้อยละ 2 ตั้งแต่ 1 มกราคม 2519 เป็นต้นไป
- (2) " 3.5 " 1 กรกฎาคม 2519 "
- (3) " 5 " 1 มกราคม 2520 "

และไม่ให้ต่อทรัพย์สินต่อไปนี้ เป็นทรัพย์สินเสี่ยง

- (1) เงินฝากธนาคารส่วนที่ไม่เป็นสินทรัพย์สภาพคล่อง
- (2) หลักทรัพย์รัฐบาลไทยอันได้แก่ ทั่วเงินคลัง และพันธบัตรส่วนที่ไม่เป็นสินทรัพย์  
สภาพคล่อง
- (3) หุ้น หุ้นกู้ หรือตราสารแสดงสิทธิในหนี้ที่ออกโดยธนาคารเพื่อการเกษตร  
และสหกรณ์การเกษตร หรือบริษัทเงินทุนอุตสาหกรรมแห่งประเทศไทย
- (4) หุ้นกู้ หรือพันธบัตรที่กระทรวงการคลังค้ำประกันเงิน และดอกเบี้ยส่วนที่  
ไม่เป็นสินทรัพย์สภาพคล่อง
- (5) เงินใหญ่ยืมโดยมีหลักทรัพย์รัฐบาลไทย หรือหุ้นกู้ หรือพันธบัตรที่กระทรวงการ  
คลังค้ำประกันเงินและดอกเบี้ย หรือตั๋วสัญญาใช้เงินหรือตั๋วแลกเงินบริษัท  
เงินทุนนั้นออกในการกู้ยืมหรือรับเงินจากประชาชนเป็นประกัน เฉพาะส่วนที่

- ไม่เกินมูลค่าที่ตราไว้ในหลักทรัพย์ที่เป็นประกันนั้น
- (6) อสังหาริมทรัพย์เพื่อใช้เป็นสถานที่สำหรับค้าเงินธุรกิจหรือสำหรับพนักงาน และลูกจ้าง เครื่องใช้ และเครื่องเรือนสำหรับสำนักงาน หรือสำหรับ บ้านพัก พนักงานและลูกจ้าง เมื่อใดที่การค้าเสื่อมราคาแล้ว

อีกฉบับเกี่ยวกับการกำหนดอัตราส่วนของเงินที่บริษัทเงินทุนให้กู้ยืมแก่บุคคลใดบุคคลหนึ่ง และ/หรือลงทุนในกิจการของบุคคลนั้น กับเงินกองทุนของบริษัทเงินทุน เมื่อสิ้นวันหนึ่ง ๆ รวมกันต้องไม่เกินร้อยละ 50 ของเงินกองทุนของบริษัทเงินทุนนี้ แต่ความข้อนี้ไม่ใช้บังคับแก่กรณีของบริษัทเงินทุน

- (1) ให้กู้ยืมเงินโดยซื้อหุ้นกู้ หรือตราสารแสดงสิทธิในหนี้ที่ออกโดยธนาคารเพื่อการเกษตรและสหกรณ์การเกษตร หรือบริษัทเงินทุนอุตสาหกรรมแห่งประเทศไทย หรือหุ้นกู้หรือพันธบัตรที่กระทรวงการคลังกำกับเงินและคอกเบี้ย
- (2) ให้กู้ยืมเงินโดยมีหุ้นกู้หรือตราสารแสดงสิทธิในหนี้ที่ออกโดยธนาคารเพื่อการเกษตรและสหกรณ์การเกษตร หรือบริษัทเงินทุนอุตสาหกรรมแห่งประเทศไทย หรือหุ้นกู้ หรือพันธบัตรที่กระทรวงการคลังกำกับเงินและคอกเบี้ย เป็นประกันเฉพาะส่วนที่ไม่เกินมูลค่าที่ตราไว้ของหุ้นกู้หรือตราสารแสดงสิทธิในหนี้หรือพันธบัตรนั้น
- (3) ลงทุนในหุ้นของ บริษัทเงินทุนอุตสาหกรรมแห่งประเทศไทย

ประกาศนี้มีผลบังคับใช้ตั้งแต่วันที่ 4 มกราคม 2519 เป็นต้นไป

ง. เมื่อวันที่ 11 สิงหาคม 2518 ได้มีประกาศธนาคารแห่งประเทศไทยอีก 2 ฉบับ ว่าด้วยเรื่องการใหญ่เงินแก่กิจการค้าที่มีทรัพย์สินบางประเภทเป็นประกัน คือห้ามมิให้บริษัทเงินทุนใหญ่เงินแก่กิจการค้าเฉพาะที่มี ข้าว โปศ เหล็ก เส้น น้ำตาล ปุ๋ยทุกชนิด กระดาษ ซีเมนต์ ข้าว ปอ มันสำปะหลัง กระจับปี่ ยาง หรือค้บูก เป็นประกัน เว้นแต่จะไ้รับอนุญาตจากธนาคารแห่งประเทศไทยเสียก่อน นอกจากนี้ก็ให้รายงานการใหญ่เงินแก่คลังสินค้าด้วย

อีกฉบับว่าด้วยการค่างสินทรัพย์สภาพคล่องของบริษัทเงินทุนโดยแก้ไข ดังนี้  
ให้บริษัทเงินทุนค่างสินทรัพย์สภาพคล่องไม่ต่ำกว่าร้อยละ เจ็ดของยอดเงินที่ไ้จากการกู้ยืมหรือไ้รับจากบุคคลธรรมดา และไม่ต่ำกว่าร้อยละ สี่ของยอดเงินที่ไ้จากการกู้ยืมหรือไ้รับจากนิติบุคคล สำหรับอัตราส่วนที่ค่างนั้นให้ถือเอาส่วนเฉลี่ยรายสัปดาห์ของยอดสินทรัพย์สภาพคล่องแต่ละวัน และส่วนเฉลี่ยรายสัปดาห์ของยอดเงินที่ไ้จากการกู้ยืมหรือไ้รับจากบุคคลธรรมดาและนิติบุคคลแต่ละวัน โดยนับจากวันศุกร์ถึงวันพฤหัสบดีเป็นเกณฑ์ และให้มีผลบังคับใช้ตั้งแต่วันที่ 21 พฤศจิกายน 2518 เป็นต้นไป

ฯลฯ

ซึ่งกฎหมายหลักและประกาศต่าง ๆ นี้ ทั้งที่มีการเปลี่ยนแปลงหรือเพิ่มเติมภายหลัง บริษัทเงินทุนจะต้องปฏิบัติตามข้อกำหนด หากไม่ทำตามอาจมีผลให้ถูกเพิกถอนใบอนุญาตไ้

นอกจากนั้นยังมีหนังสือเวียนและแบบฟอร์มต่าง ๆ ของธนาคารแห่งประเทศไทย ให้บริษัทเงินทุนบางบริษัท ส่งรายงานตามที่ทางธนาคารแห่งประเทศไทยต้องการไปด้วย ซึ่งสิ่งเหล่านี้และรายการเปลี่ยนแปลงและเพิ่มเติมต่าง ๆ บริษัทเงินทุนจะต้องปฏิบัติตามข้อบังคับนี้ ถ้าไม่ทำตามอาจมีผลให้ถูกยกเลิกใบอนุญาตไ้่อีกเหมือนกัน

แบบรายงานต่าง ๆ ที่ต้องใช้อยู่เป็นประจำ

นอกจากข้อกำหนดข้างต้นแล้ว ในวันที่ 30 มกราคม 2519 ธนาคารแห่งประเทศไทยได้ออกหนังสือเวียนให้ส่งรายงานการรับซื้อเช็คเป็นรายสัปดาห์ที่เกินกว่ารายละ 300,000 บาทขึ้นไป ให้แยกเป็นราย ๆ ส่วนที่ต่ำกว่า 300,000 บาททุกราย ให้รวมกันแต่แสดงจำนวนราย จำนวนเช็ค และจำนวนเงินที่ค้างชำระ ดังนั้นรายงานที่ต้องส่งเป็นประจำในขณะนี้ มี 4 แบบด้วยกัน ตามภาพที่ 3, 4, 5 และ 6

นอกเหนือจากนี้ยังมีแบบรายงานอื่น ๆ อีก ซึ่งผู้สนใจจะดูได้จาก หนังสือประมวลข้อกำหนดว่าด้วยบริษัทเงินทุนและบริษัทหลักทรัพย์ ที่ธนาคารแห่งประเทศไทยออก<sup>1</sup> หรือสอบถามโดยตรงได้จากส่วนกำกับและตรวจสอบบริษัทเงินทุนธนาคารแห่งประเทศไทย สำนักสำรวจ

---

<sup>1</sup> เป็นกฎหมายและข้อกำหนดต่าง ๆ เกี่ยวกับการประกอบธุรกิจเงินทุน และธุรกิจหลักทรัพย์ที่ไ้รวบรวมไว้เป็นเล่ม โดยธนาคารแห่งประเทศไทย สำนักสำรวจ



บริษัท .....

แบบ บ.จ. 2

ใบอนุญาตเลขที่..... ฉบับ

รายงานการดำรงสินทรัพย์สภาพคล่อง ประจำปีค้ำปีค้ำสิ้นสุดวันที่.....

หน่วย : บาท

วัน วันที่	สินทรัพย์สภาพคล่อง							เงินที่ได้จากการกู้ยืมหรือได้รับจากประชาชน			สำหรับเจ้าหน้าที่ธนาคารแห่งประเทศไทย							
	เงินสด	เงินฝากสุทธิ และเงินให้กู้ ยืมเพื่อเรียก สุทธิที่ฝากไว้ กับธนาคารหรือ ให้ธนาคารกู้ยืม	ตัวเงินคลัง	พันธบัตร	รวม	หุ้นกู้และพันธบัตร ซึ่งกระทรวง การคลัง ค้ำประกัน ต้นเงิน และดอกเบี้ย	รวมทั้งสิ้น	บุคคลธรรมดา	นิติบุคคล	รวมทั้งสิ้น	อัตราส่วนร้อยละ		สินทรัพย์ สภาพคล่อง ที่ต้องดำรง ตาม (8)	สินทรัพย์ สภาพคล่อง ที่ต้องดำรง ตาม (9)	สินทรัพย์ สภาพคล่อง ที่ต้องดำรง ทั้งสิ้น	+ ดำรงเกิน - ดำรงขาด		
	(1)	(2)	(3)	(4)	(5)= (3)+(4)	(6)	(7)= (1)+(2)+(5)+(6)	(8)	(9)	(10)= (8)+(9)	(7) ต่อ (8)	(7) ต่อ (9)	(11)	(12)	(13)	(14)	(15)= (13)+(14)	(16)
ศุกร์																		
จันทร์																		
อังคาร																		
พุธ																		
พฤหัสบดี																		
รวม																		
เฉลี่ย																		

ขอรับรองว่ารายงานนี้เป็นจริงและถูกต้อง

(เจ้าหน้าที่บริษัทผู้มีอำนาจลงนาม)

วันที่.....

ผู้คำนวณ

ผู้ตรวจ

วันที่.....

ภาพที่ 4

ใบอนุญาตเลขที่.....

บริษัท ..... จำกัด  
รายงานการรับซื้อเช็ค ประจำสัปดาห์ สิ้นสุดวันที่.....

หน่วย : บาท

ลำดับที่	ชื่อผู้ขายเช็ค	อาชีพหรือประเภทธุรกิจ	วงเงิน	เงินรับซื้อเช็คทางชำระ			อัตราดอกเบี้ย หรือส่วนลด	หลักประกัน
				เพื่อการชำระ หนี้ทางการค้า	เพื่อความสะดวก ในการกู้ยืม	รวมเงิน		

การรับซื้อเช็คจากผู้ขายเช็คที่มีจำนวนเงินทางชำระรายละต่ำกว่า 300,000 บาท

	<u>จำนวนราย</u>	<u>จำนวนเช็ค</u>	<u>จำนวนเงินทางชำระ</u>
เพื่อชำระหนี้ทางการค้า	.....	.....	.....
เพื่อความสะดวกในการกู้ยืม	.....	.....	.....

ขอรับรองว่ารายงานนี้เป็นจริงและถูกต้อง  
..... (เจ้าหน้าที่บริษัทผู้มีอำนาจ  
ลงนาม)  
วันที่.....



บริษัท.....จำกัด  
 รายงานการใหญ่ยืมและให้เครดิตแก่คลังสินค้า  
 ณ วันที่.....

หน่วย : พันบาท

ลำดับที่	ชื่อคลังสินค้า	วงเงินใหญ่ยืมและให้เครดิตทั้งสิ้น	เงินใหญ่ยืมและให้เครดิตทั้งสิ้น	หลักประกัน		หมายเหตุ
				ชนิดของหลักประกัน	ราคาประเมิน	

## ตลาดหลักทรัพย์

โดยที่เงินลงทุนส่วนหนึ่งของบริษัท เงินทุนจะนำไปลงทุนในตลาดหลักทรัพย์ต่าง ๆ เพื่อที่จะก่อให้เกิดผลตอบแทนกลับคืนมาประการหนึ่ง อีกประการหนึ่ง เพื่อนำหลักทรัพย์บางชนิดที่กฎหมายกำหนดให้นำมาวางต่อธนาคารแห่งประเทศไทยเพื่อเป็นหลักประกัน ดังนั้นจึงสมควรที่จะได้ทราบถึงตลาดหลักทรัพย์โดยกว้าง ๆ ภาย

ตลาดหลักทรัพย์ในปัจจุบันมี 2 แห่งด้วยกัน คือ

1. ตลาดหุ้นเอชชน
2. ตลาดหลักทรัพย์แห่งประเทศไทย

### ตลาดหุ้นเอชชน (Private Stock Market)

อาจจะอยู่ที่หนึ่งทั่วโลก โลกที่มีการซื้อขาย แลกเปลี่ยนหุ้นหรือตราสารเปลี่ยนมือเกิดขึ้น หรือที่ซึ่งบริษัทหลักทรัพย์ต่าง ๆ ได้จัดตั้งขึ้น เช่น ตลาดแลกเปลี่ยนหุ้นกรุงเทพ (Bangkok Stock Exchange) หรือตลาดนอกจากที่กล่าวนี้ได้ (Over-the-Counter Market) ก็อยู่ในกลุ่มของบริษัทผู้ประกอบการหลักทรัพย์และนายหน้าตลาดหลักทรัพย์

หลักทรัพย์ที่ซื้อขายกันคือหลักทรัพย์ที่อยู่นอกเหนือที่เป็นหลักทรัพย์ของตลาดหลักทรัพย์แห่งประเทศไทย โดยอาจจะมีหลักทรัพย์ทั้งในประเทศ คือ ของบริษัทห้างร้านต่าง ๆ หรือหลักทรัพย์ที่เป็นของต่างประเทศที่มีผู้นิยม หรือประกอบการเพิ่มเติมไปจนถึงกับช่วยซื้อหลักทรัพย์ในตลาดหุ้นต่างประเทศได้ บริษัทเหล่านี้ส่วนใหญ่เป็นบริษัทต่างประเทศเข้ามาตั้งกิจการในประเทศไทย เพื่อทำหน้าที่เป็นตัวแทนจำหน่ายหลักทรัพย์ของต่างประเทศ ซึ่งอาจเป็นในรูปแบบ หรือหน่วยการ ลงทุน ของบริษัทเพื่อการลงทุนของต่างประเทศ แต่อยู่ในวงแคบสำหรับคนในประเทศ เนื่องจากข้อยุ่งยากของการแลกเปลี่ยนเงินตราต่างประเทศ แต่สำหรับชาวต่างประเทศ เช่น นักวิชาการ นักธุรกิจที่เข้ามาอยู่ในประเทศไทย ฯลฯ มีการให้บริการค่านิยมมากพอสมควร เพราะสะดวกที่จะนำหลักทรัพย์กลับไปยังประเทศที่เป็นตลาดหุ้นซึ่งเป็นที่อยู่ของตน



ในหลักการตลาดหุ้นเอกชนอาจแบ่งแยกออกได้กว้าง ๆ เป็นสองประเภท คือตลาดหลักทรัพย์ที่ออกใหม่ (New Issue Market) ซึ่งเป็นตลาดที่มีการซื้อขายหลักทรัพย์ใหม่ และตลาดซื้อขายหลักทรัพย์ (Trading Market) ซึ่งเป็นตลาดที่มีการซื้อขายหลักทรัพย์เก่า หรือหลักทรัพย์ที่ไถ่ถอนตลาดหลักทรัพย์ที่ออกใหม่มาแล้ว แลอย่างใดก็ตามก็ในทางปฏิบัติก็ซื้อขายกันในหมู่บริษัทหลักทรัพย์และนายหน้าค้าหลักทรัพย์นั่นเอง โดยคิดค่าบริการเฉลี่ย 0.5 - 1.5% ของยอดซื้อขายซึ่งอาจกระทำในหรือนอกสถานที่แลกเปลี่ยนก็ได้ แต่มีข้อแม้ว่าต้องเป็นหลักทรัพย์ที่นอกเหนือจากหลักทรัพย์ในตลาดหลักทรัพย์แห่งประเทศไทยซึ่งจำต้องซื้อขายกันในตลาดนี้ตามพระราชบัญญัติหลักทรัพย์ หากบริษัทเงินทุนประสงค์จะลงทุนในหลักทรัพย์ประเภทใดก็ตามก็ติดต่อไปได้ หรือติดต่อผ่านบริษัทหลักทรัพย์ หรือนายหน้าค้าหลักทรัพย์ ซึ่งบางครั้งบริษัทเงินทุนเองก็ประกอบธุรกิจหลักทรัพย์ และเป็นทั้งนายหน้าค้าหลักทรัพย์อยู่ในตัว

การซื้อขายหลักทรัพย์ในตลาดหุ้นเอกชน หลังจากที่มีกฎหมายควบคุมธุรกิจหลักทรัพย์ขึ้น การซื้อขายหลักทรัพย์โดยเป็นการค้าปกติในตลาดจะต้องประกอบเงื่อนไขเฉพาะบริษัทหลักทรัพย์หรือนายหน้าค้าหลักทรัพย์ที่รับอนุญาตตามกฎหมายเท่านั้น แต่บางทีก็เป็นผู้ที่มีการซื้อขายกันเองโดยทั่วไป ไม่นานบริษัทหลักทรัพย์หรือนายหน้า เนื่องจากผู้ทำการซื้อขายไม่ทราบถึงข้อกำหนดกฎหมายก็มี หรือประสงค์ที่จะซื้อขายกันเอง ไม่ต้องยุ่งยากในข้อบังคับของกฎหมาย สำหรับธุรกิจหลักทรัพย์ซึ่งค่อนข้างยากเหมือนกันว่า การซื้อขายแบบใดทำเพื่อเป็นการค้าปกติ ซึ่งถูกควบคุมและการซื้อขายแบบใดเป็นการซื้อเพื่อเก็งกำไรหรือลงทุน อันไม่อยู่ในข่ายควบคุมของกฎหมายนี้

อย่างไรก็ดี ตลาดหุ้นก็ยังแคบอยู่ เพราะมีหุ้นที่ซื้อขายกันน้อย เนื่องจากหุ้นที่มีผู้ต้องการจะซื้อกลับไม่ขาย หุ้นที่มีผู้เสนอจะขายแต่ไม่มีผู้ประสงค์ซื้อเป็นแบบนั้นเป็นส่วนมาก ประกอบกับบริษัททั่วไปยังเป็นบริษัทครอบครัว ดังนั้นตลาดนี้ในประเทศจึงขยายไม่ได้เท่าที่นักลงทุนและนักเก็งกำไรต้องการ ดังนั้นปัญหาในเรื่องการลงทุนในหลักทรัพย์จึงไม่มากนัก เพราะ

ตลาดไม่ค่อยมีสินค้าที่จะมาซื้อขายกันเพียงพอ คงมีแต่การลงทุนความธรรมดาในตลาดหลักทรัพย์  
ต่าง ๆ เพื่อหวังส่วนแบ่งกำไรหรือผลตอบแทนจากการลงทุนนั่นเอง

### ตลาดหลักทรัพย์แห่งประเทศไทย (Securities Exchange of Thailand)

เป็นสถาบันการก้าหลักทรัพย์ที่จัดตั้งขึ้นตามพระราชบัญญัติตลาดหลักทรัพย์แห่งประเทศไทย พ.ศ. 2517 เปิดดำเนินการเมื่อวันที่ 30 เมษายน 2518 มีวัตถุประสงค์เพื่อประกอบกิจการตลาดหลักทรัพย์

- (1) เพื่อเป็นแหล่งกลางในการระดมเงินทุนจากมหาชนไปสู่ผู้ประกอบการธุรกิจ
- (2) เพื่อเป็นศูนย์กลางของการซื้อขายหลักทรัพย์ อันได้แก่ หุ้น พันหุ้น และพันธบัตรประเภทต่าง ๆ ช่วยควบคุมให้การซื้อขายนั้นกระทำกันโดยบางรวดเร็ว มีระเบียบและในราคายุติธรรม

ประกอบด้วยสมาชิกซึ่งเป็นบริษัทหลักทรัพย์โดยในชั้นแรกนี้จะรับสมาชิก 50 บริษัท (ตามภาคผนวก ง.) การซื้อขายหลักทรัพย์ในตลาดหลักทรัพย์จะกระทำโดยเฉพาะหลักทรัพย์จดทะเบียนหรือหลักทรัพย์รับอนุญาต และต้องทำการซื้อขายผ่านบริษัทสมาชิก ซึ่งทำหน้าที่เป็นนายหน้าซื้อขายหลักทรัพย์ เมื่อนายหน้าซื้อขายหลักทรัพย์ได้รับคำสั่งจากผู้ลงทุน ก็จะเสนอราคา เสนอซื้อหรือราคาเสนอขาย โดยวิธีประมูลอย่างเปิดเผยในห้องถ้ำหลักทรัพย์

(ตั้งอยู่ ณ ห้องเลขที่ 423 ชั้น 4 อาคารศูนย์การค้าสยาม ปทุมวัน กรุงเทพมหานคร) โดยคิดค่าบริการ 0.5% ของยอดซื้อขาย กววิธีการตั้งกล่าว การซื้อขายที่เกิดขึ้น ณ ราคาใดราคาหนึ่งในขณะหนึ่งจึงเป็นราคาซึ่งเป็นไปตามกลไกของราคา อันเกิดจากอุปสงค์อุปทานในตลาดหลักทรัพย์นั้น ๆ แทนที่จะเป็นราคาตั้ง เช่นที่ทำการซื้อขายในตลาดหุ้นเอกชน ซึ่งกำหนดราคาซื้อขายของตนเองตามความพอใจ แต่การซื้อขายในตลาดหลักทรัพย์นี้ การซื้อขายครั้งหนึ่งจะต้องไม่เกิน 200,000 บาท ก่อนที่จะมีผู้อื่นมาซื้อหรือไม่ หรือสั่งพักการซื้อขาย

ถ้าไม่มีผู้ใดซื้อ ผู้เสนอซื้อคนแรกนั้นจึงจะมีสิทธิซื้อในส่วนใหญ่ที่เหลือต่อไป ซึ่งเป็นมาตรฐานในการควบคุมมิให้มีการทุ่มตลาดเพื่อสร้างราคาและการผูกขาดเกินที่แท้จริง นอกจากนี้ การซื้อขายหลักทรัพย์ยังมีการเก็งกำไรเป็นแรงผลักดันด้วย ผู้ลงทุนจึงควรศึกษาความเคลื่อนไหวของราคาตลอดจนข้อมูลข่าวสารเกี่ยวกับหลักทรัพย์ที่ตนสนใจก่อนที่จะตัดสินใจลงทุน มิฉะนั้นผลเสียอาจตกกับผู้นั้นได้ สำหรับข้อมูลดังกล่าวเกี่ยวกับบริษัทหรือกิจการที่ออกหลักทรัพย์ ผู้สนใจ อาจติดต่อขอทราบได้จากตลาดหลักทรัพย์แห่งประเทศไทย บริษัทสมาชิก และบริษัทผู้ออกหลักทรัพย์

ภาพที่ 7

แผนภูมิแสดงองค์ประกอบของตลาดหลักทรัพย์แห่งประเทศไทย

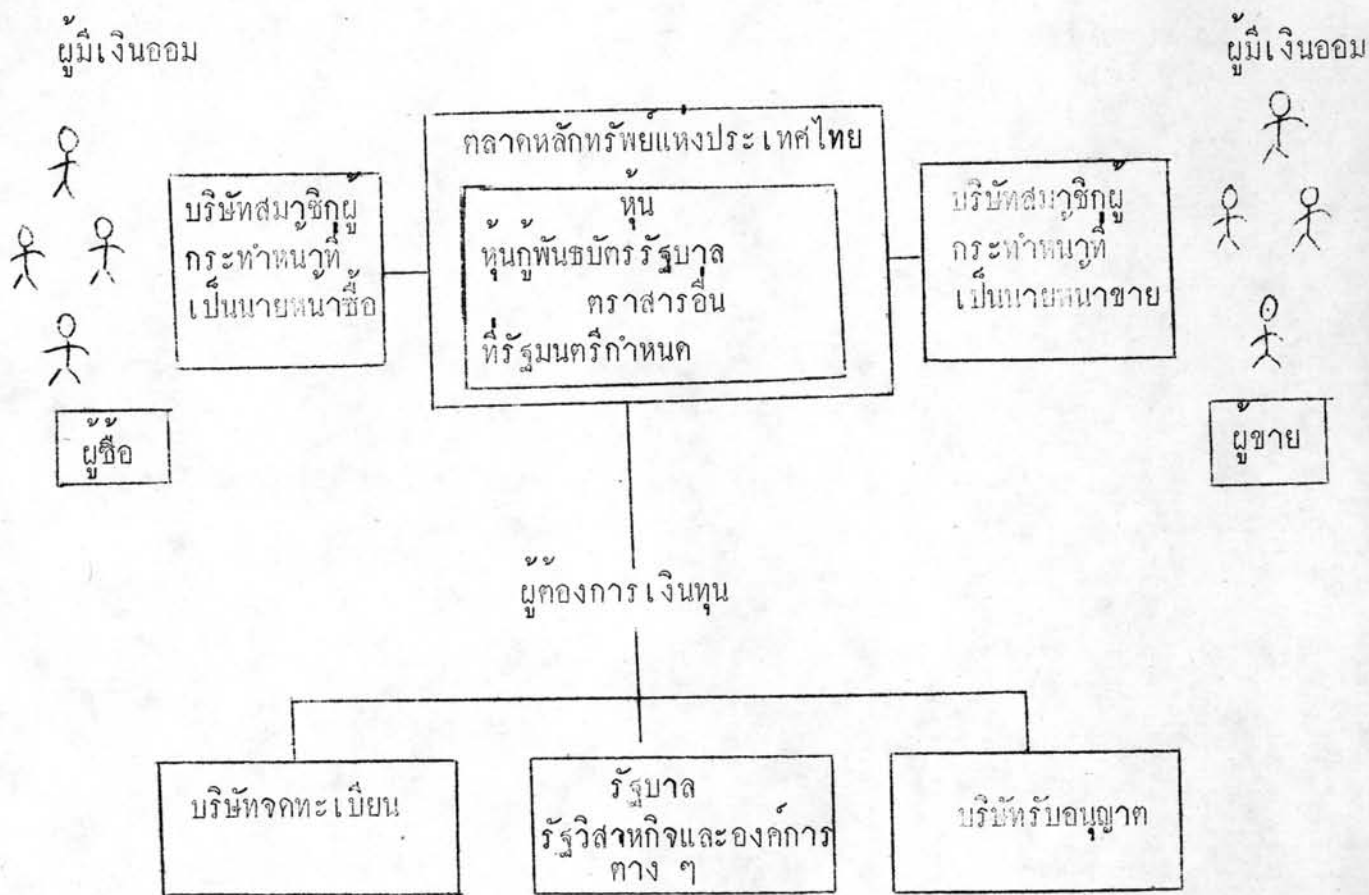

อนึ่ง เพื่อเป็นการส่งเสริมให้ประชาชนทำการลงทุนในหลักทรัพย์ พระราชบัญญัติแก้ไขเพิ่มเติมประมวลรัษฎากร (ฉบับที่ 21) พ.ศ. 2517 ได้กำหนดสิทธิยกเว้นภาษีสำหรับผู้ซื้อขายหลักทรัพย์ไว้ดังนี้คือ (ตามภาคผนวก ค.)

(1) ในคานของผู้ถือหุ้น ที่เป็นบุคคลธรรมดาจะได้รับยกเว้นภาษีเงินได้จากกำไรที่เกิดขึ้นจากการซื้อขายหลักทรัพย์ที่กระทำในทองคำหลักทรัพย์ นอกจากนี้ยังได้รับยกเว้นภาษีเงินได้ในเงินปันผล 10,000 บาทแรกที่ได้รับจากบริษัทจดทะเบียนและส่วนที่เกิน 10,000 บาท ยังหักลดหย่อนได้อีกร้อยละ 30 ของเงินปันผลส่วนที่เกินนั้น

(2) ในคานของบริษัทจดทะเบียน บริษัทจดทะเบียนจะได้รับยกเว้นภาษีสำหรับเงินปันผลที่ได้รับจากบริษัทอื่นโดยไม่ต้องนำมาคำนวณเป็นรายได้ของบริษัทในปีก่อนนั้น ๆ โดยมีเงื่อนไขว่าบริษัทจะมีรายรับประเภทเงินปันผลเกินกว่าร้อยละ 15 ของเงินได้ทั้งสิ้นของบริษัทในรอบระยะเวลาบัญชีหนึ่ง ๆ ไม่ได้ สิทธิข้อนี้จะเป็นประโยชน์อย่างมากต่อบริษัทจดทะเบียนที่เป็นสถาบันการเงิน เช่นธนาคารพาณิชย์ บริษัทประกันชีวิต และบริษัทเงินทุน ซึ่งโดยปกติจะมีการลงทุนในบริษัทอื่น

คุณสมบัติของหลักทรัพย์ที่จะทำการซื้อขายผ่านตลาดหลักทรัพย์

การซื้อขายหลักทรัพย์ในตลาดหลักทรัพย์จะกระทำได้เฉพาะหลักทรัพย์จดทะเบียนหรือหลักทรัพย์รับรองคุณภาพเท่านั้น ดังนั้นหลักทรัพย์เหล่านี้จึงต้องมีคุณสมบัติที่สอดคล้องตามที่รัฐมนตรีว่าการกระทรวงการคลังกำหนด โดยมีรายละเอียดดังนี้

1. ความหมายของหลักทรัพย์ หมายถึง

(1) <sup>+</sup>ตัวเงินค้ำ

(2) พันธบัตร <sup>+</sup>ตัวแลกเปลี่ยน <sup>+</sup>ตัวสัญญาใช้เงิน หรือตราสารพาณิชย์อื่น

(3) หุ้นหรือหุ้นกู้ ใบสำคัญแสดงสิทธิในหุ้นหรือหุ้นกู้ ใบสำคัญแสดงการ  
เขาซื้อหรือหุ้นหรือหุ้นกู้

- (4) ใบสำคัญแสดงสิทธิในเงินปันผล หรือดอกเบี้ยจากหลักทรัพย์
- (5) ทราสารหรือหลักฐานแสดงสิทธิในทรัพย์สินของโครงการลงทุน ซึ่งผู้ประกอบการจัดการลงทุนไม่ว่าในหรือนอกประเทศ เป็นผู้ออก

ต่อมา เมื่อวันที่ 7 เมษายน 2518 ได้กำหนดหลักเกณฑ์ เงื่อนไข และวิธีการในการรับหลักทรัพย์ประเภทต่าง ๆ ดังกล่าวข้างต้นเป็นหลักทรัพย์จดทะเบียนหรือหลักทรัพย์รับอนุญาต ซึ่งมีสาระสำคัญดังต่อไปนี้ คือ

2. หลักทรัพย์จดทะเบียนและหลักทรัพย์รับอนุญาต คือหลักทรัพย์ซึ่งมีคุณสมบัติครบตามหลักเกณฑ์ และเงื่อนไขที่รัฐมนตรีกำหนดไว้ให้เป็นหลักทรัพย์จดทะเบียน หรือหลักทรัพย์รับอนุญาต และสามารถนำมาซื้อขายในตลาดหลักทรัพย์ได้ ซึ่งได้แก่

- (1) หุ้นสามัญ หุ้นบุริมสิทธิ ใบสำคัญแสดงสิทธิในการซื้อหุ้น หรือใบสำคัญแสดงสิทธิในหุ้นปันผล ชนิดระบุชื่อผู้ถือของบริษัทยกทะเบียนหรือบริษัทรับอนุญาต
- (2) หุ้น ใบสำคัญ แสดงสิทธิในหุ้น หรือใบสำคัญแสดงสิทธิในการซื้อขายหุ้นของบริษัทยกทะเบียน หรือบริษัทรับอนุญาต ทั้งนี้โดย
  - ก. การออกหุ้นนั้นต้องมีจำนวนไม่ต่ำกว่า 5 ล้านบาท
  - ข. มูลค่าหุ้นของไม่ต่ำกว่าหุ้นละ 100 บาท หรือต้องไม่ต่ำกว่าที่กฎหมายกำหนด
  - ค. ผู้ถือหุ้นไม่ต่ำกว่า 25 ราย
  - ง. กำหนดได้คืนเงินต้นไม่น้อยกว่า 3 ปี นับแต่วันที่ได้รับหลักทรัพย์จดทะเบียนหรือหลักทรัพย์รับอนุญาต
- (3) พันธบัตรรัฐบาล หุ้นกู้ หรือพันธบัตรที่ออกโดยองค์การรัฐบาล รัฐวิสาหกิจ หรือนิติบุคคลที่มีกฎหมายเฉพาะจัดตั้งขึ้น ซึ่งกระทรวงการคลังกำกับเงินและดอกเบี้ย



(4) เป็นตราสารหรือหลักฐานแสดงในสิทธิในทรัพย์สินของโครงการลงทุน

3. บริษัทจดทะเบียน คือบริษัทจำกัดที่ต้องมีคุณสมบัติ ดังนี้

- (1) มีทุนจดทะเบียนสำหรับหุ้นสามัญ และชำระเต็มมูลค่าแล้วไม่ต่ำกว่า 10 ล้านบาท หุ้นสามัญทุกหุ้นจะต้องระบุชื่อผู้ถือ และมีมูลค่าตามราคาที่ตราไว้หุ้นละ 100 บาท โดยมีจำนวนผู้ถือหุ้นไม่ต่ำกว่า 250 ราย ผู้ถือหุ้นแต่ละรายต้องถือหุ้นไม่ต่ำกว่า 5 ใน 1,000 ของหุ้นซึ่งชำระแล้วทั้งหมด และผู้ถือหุ้นเหล่านี้ต้องถือหุ้นรวมกันอยู่เป็นมูลค่าไม่ต่ำกว่าร้อยละ 25 ของหุ้นซึ่งชำระแล้ว
- (2) ลักษณะของการประกอบการจะต้องเป็นธุรกิจที่เป็นประโยชน์ต่อเศรษฐกิจและสังคมของประเทศ
- (3) เป็นกิจการที่ดำเนินงานมาแล้ว และมีกำไรจากการดำเนินงานในช่วงที่ผ่านมามีติดต่อกันอย่างน้อย 2 ปี
- (4) การโอนเปลี่ยนมือผู้ถือหุ้นกระทำได้โดยสะดวก

4. บริษัทรับอนุญาต คือบริษัทจำกัดที่ต้องมีคุณสมบัติดังนี้

- (1) มีทุนจดทะเบียนสำหรับหุ้นสามัญและชำระเต็มมูลค่าแล้วไม่ต่ำกว่า 5 ล้านบาท หุ้นสามัญทุกหุ้นจะต้องระบุชื่อผู้ถือและมีมูลค่าตามราคาที่ตราไว้หุ้นละ 100 บาท โดยมีจำนวนผู้ถือหุ้นไม่ต่ำกว่า 100 ราย ผู้ถือหุ้นแต่ละรายต้องถือหุ้นไม่ต่ำกว่า 5 ใน 1,000 ของหุ้นซึ่งชำระแล้วทั้งหมด และเมื่อรวมกันแล้ว ต้องถือหุ้นเป็นมูลค่าไม่ต่ำกว่าร้อยละ 20 ของหุ้นซึ่งชำระแล้ว
- (2) ลักษณะของการประกอบการจะต้องเป็นธุรกิจที่เป็นประโยชน์ต่อเศรษฐกิจและสังคมของประเทศ

- (3) การโอนเปลี่ยนแปลงมือผู้ถือหุ้นกระทำโดยสะดวก
- (4) ถ้าไรสุทธิจากการดำเนินงานนั้นมีกำไรสุทธิที่มีกำไรติดต่อกันมา 2 ปี ทั้งนี้เพื่อเปิดโอกาสให้บริษัทที่จัดตั้งขึ้นใหม่และมีแนวโน้มว่าจะประสบผลสำเร็จในอนาคตมีโอกาสนำหุ้นของตนมาซื้อขายในตลาดหลักทรัพย์ได้ควย

5. สำหรับหลักทรัพย์ที่เป็นพันธบัตรรัฐบาล หุ้นกู้ หรือพันธบัตรที่ออกโดยการ รัฐบาล รัฐวิสาหกิจ หรือนิติบุคคลที่มีกฎหมายเฉพาะตั้งขึ้น ซึ่งกระทรวงการคลังกำกับ คนเงินและดอกเบี้ย เมื่อตลาดหลักทรัพย์เห็นสมควรให้รับหลักทรัพย์ดังกล่าวเป็นหลักทรัพย์ จดทะเบียนหรือหลักทรัพย์รับอนุญาต ให้คณะกรรมการตลาดหลักทรัพย์รายงานต่อรัฐมนตรีเพื่อ สั่งให้รับหลักทรัพย์นั้นเป็นหลักทรัพย์จดทะเบียนหรือหลักทรัพย์รับอนุญาต

พันธบัตรประเภทที่เป็นหลักทรัพย์จดทะเบียนแล้ว มีดังนี้

พันธบัตรเงินกู้ในงบประมาณ พ.ศ. 2507	ครั้งที่ 1
" 2508	ครั้งที่ 1
" 2509	ครั้งที่ 1 - 4
" 2510	ครั้งที่ 1 - 2
" 2515	ชนิดดอกเบี้ยร้อยละ 7.5
" 2516	ชนิดดอกเบี้ยร้อยละ 7.5 ครั้งที่ 1 - 2
" 2517	ชนิดดอกเบี้ยร้อยละ 7.5
" 2517	ชนิดดอกเบี้ยร้อยละ 8.5
" 2518	ชนิดดอกเบี้ยร้อยละ 8.5 ครั้งที่ 1 - 4

พันธบัตรเงินกู้ทั่วไปในฝั่งประมาณ	พ.ศ. 2513	ครั้งที่ 1
"	2514	ครั้งที่ 1
พันธบัตรออมทรัพย์ในฝั่งประมาณ	พ.ศ. 2512	ครั้งที่ 1
พันธบัตรลงทุนในฝั่งประมาณ	พ.ศ. 2511	ครั้งที่ 1 และครั้งที่ 3
"	2512	ครั้งที่ 1
"	2513	ครั้งที่ 2
"	2514	ชนิคอายุสิบห้าปี
"	2515	ชนิคอายุห้าปี
"	2515	ชนิคอายุสิบห้าปี
"	2516	ชนิคอายุห้าปี รุ่น 1 - 3
"	2516	ชนิคอายุสิบห้าปี รุ่น 1 - 4
"	2517	ชนิคอายุสิบห้าปี รุ่น 1 - 2

อัตราค่าบริการที่บริษัทสมาชิกพึงเรียกเก็บสำหรับการซื้อขายพันธบัตรรัฐบาล คือ อัตราร้อยละ 0.1 และหน่วยในการซื้อขายให้มีมูลค่าใกล้เคียงอย่างต่ำครั้งละ 10,000 บาท

#### สรุปผลการซื้อขายและมูลค่าของหลักทรัพย์ในรอบ 6 เดือนแรก

ในช่วงระยะเวลา 6 เดือนแรก นับแต่เปิดการซื้อขายหลักทรัพย์ตั้งแต่ 30 เมษายน 2518 มาจนกระทั่ง 31 ตุลาคม 2518 มีการซื้อขายหลักทรัพย์ทั้งสิ้น 2,357,575 หุ้น คิดเป็นมูลค่า 473.36 ล้านบาท ซึ่งมีการซื้อขายโดยเฉลี่ยเดือนละประมาณ 78.89 ล้านบาท ซึ่งเป็นจำนวนที่น่าสนใจ แต่ก็มีหลักทรัพย์เอกชนขายน้อยเหมือนกับตลาดหุ้นเอกชน และไม่กึกกักเท่าที่ปรากฏอย่างในตลาดหลักทรัพย์ต่างประเทศ สาเหตุหนึ่งใบหลาย ๆ สาเหตุก็คือ ปริมาณสินค้าหรือหลักทรัพย์สำหรับการซื้อขายหมุนเวียนและเปลี่ยนแปลงในตลาดหลักทรัพย์ยังมีอยู่น้อยราย ประเด็นจึงอยู่ที่ไม่เพียงแต่เป็นหน้าที่ของตลาดหลักทรัพย์ที่จะต้องแสวงหาหลักทรัพย์

ของกิจการอื่น ๆ นอกเหนือจากที่มีซื้อขายอยู่แล้วในตลาดเท่านั้น แต่ยังคงเป็นหน้าที่ของ  
บริษัทหรือกิจการต่าง ๆ ที่ถึงเวลาแล้วที่ควรจะนำหุ้นส่วนหนึ่งของตนออกขายกระจายให้แก่  
ประชาชนไกรวมถือหุ้นควบ และนำหุ้นของตนมาจดทะเบียนกับตลาดหลักทรัพย์ อันจะเป็นการ  
ช่วยพัฒนากิจการของบริษัทเหล่านี้ และตลาดหลักทรัพย์โดยตรง แล้วยังเป็นการช่วยพัฒนา  
เศรษฐกิจของประเทศวิธีหนึ่งอีกด้วย

ตารางที่ 5

ชนิดของหลักทรัพย์	จำนวนหุ้น	จำนวนเงิน (บาท)
หุ้นสามัญ	2,196,245	413,257,011
หุ้นบริวารสิทธิ	11,195	1,462,650
หุ้นกู้	92,965	8,662,869
พันธบัตรรัฐบาล	57,170	49,577,000
รวม	2,357,575	473,359,530

แสดงจำนวนหุ้นและมูลค่าซื้อขายหลักทรัพย์ทั้งสิ้นในรอบ 6 เดือนแรก  
(30 เม.ย. 2518 - 31 ต.ค. 2518) แยกตามชนิดของหลักทรัพย์

## ตารางที่ 6

แสดงจำนวนการซื้อขายและมูลค่าของแต่ละหลักทรัพย์ในรอบ 6 เดือนแรก

ประเภทหลักทรัพย์	ชื่อบริษัท	จำนวนหุ้น	จำนวนเงิน(บาท)
หลักทรัพย์จดทะเบียน	ธนาคารกรุงเทพ จำกัด	1,074,401	319,178,320
	บ. ซลประทานซีเมนต์ จำกัด	26,112	2,904,672
	บ. ศุภิศธานี จำกัด	1,150	185,950
	บ. เคอะเมคัลบอกล จำกัด	545,400	2,532,820
	บริษัทเงินทุนอุตสาหกรรมแห่งประเทศไทย	35	39,900
	บ. บางกอกอินเวสต์เมนต์ จำกัด	4,590	704,500
	บ. เมอร์ลียูคเกอร์ จำกัด	45,953	6,378,818
	บ. ปูนซีเมนต์ไทย จำกัด	297,291	46,600,753
	บ. เฟเบอร์ เมอร์ลิน จำกัด	1,500	142,300
	บ. เฟิสทรีสต์ จำกัด	3,380	595,090
	บ. สหยูเนียน จำกัด	3,195	401,625
	บ. เสริมสุข จำกัด	44,889	15,151,222
	บ. เอเชียไฟเบอร์ จำกัด	ไม่มีการซื้อขาย	ไม่มีการซื้อขาย
	บ. อุตสาหกรรมทวูเครื่องแก้วไทย (สิทธิในการซื้อหุ้น) จำกัด	38,233	5,993,391
	บ. เจ แอนด เจ โฮ จำกัด	5,902	320,693
หลักทรัพย์รับอนุญาต	บ. เคูแมกซ์ จำกัด	12,055	1,246,562
	บ. รามาทาวเวอร์ จำกัด	ไม่มีการซื้อขาย	ไม่มีการซื้อขาย
	บ. ลีควมิงทรีสต์ จำกัด	520	47,600
หุ้นบุริมสิทธิ	บ. ลีควมิงทรีสต์ จำกัด	91,839	10,832,995
	บ. เบอริลยูคเกอร์ จำกัด	7,500	1,056,200
	บ. ลีควมิงทรีสต์ จำกัด	3,695	406,450



ตารางที่ 6 (ต่อ)

ประเภทหลักทรัพย์	ชื่อบริษัท	จำนวนหุ้น	จำนวนเงิน(บาท)
หุ้นกู้  พันธบัตรรัฐบาลและ หลักทรัพย์ที่รัฐบาล ค้ำประกัน ฯลฯ	บ.เจเนอรัลไฟแนนซ์ คอร์ปอเรชัน จำกัด(รับอนุญาต)	ไม่มีการซื้อขาย	ไม่มีการซื้อขาย
	บ.เบอร์ลียุกเกอร์ จำกัด	800	82,400
	บ.บางกอกอินเวสทเมนต์ จำกัด	ไม่มีการซื้อขาย	ไม่มีการซื้อขาย
	บ.ปูนซีเมนต์ไทย จำกัด พันธบัตร (ออมทรัพย์)	92,165	8,580,469
	(เงินกู้)	4,000	400,000
	(ลงทุน)	6,000	2,400,000
	บริษัทเงินทุนอุตสาหกรรมแห่ง ประเทศไทย	47,170	47,177,000
	ไม่มีการซื้อขาย	ไม่มีการซื้อขาย	

\* บริษัทเอเชียไฟเบอร์ จำกัด เกิดจากการควบกิจการระหว่างบริษัทเอเชียซินเธติกเท็กซ์ไทล์ จำกัด กับ บริษัทเอเชียไฟเบอร์ จำกัด เมื่อวันที่ 22 กันยายน 2518

ประเภท หลักทรัพย์	หุ้นสามัญ		หุ้นบุริมสิทธิ		หุ้นกู้		พันธบัตรรัฐบาลและหลักทรัพย์ที่รัฐบาล ค้ำประกัน	
	จำนวนหุ้น	จำนวนเงิน(บาท)	จำนวนหุ้น	จำนวนเงิน(บาท)	จำนวนหุ้น	จำนวนเงิน (บาท)	จำนวนหุ้น	จำนวนเงิน(บาท)
จดทะเบียน	2,085,929	400,809,161	7,500	1,056,200	92,965	8,662,869	57,170	49,977,000
รับอนุญาต	104,414	12,127,157	3,695	406,405	-	-	-	-
รวม	๒,190,343	412,936,318	11,195	1,462,690	92,965	8,662,869	57,170	49,977,000

แสดงจำนวนหุ้นและมูลค่าที่ทำการซื้อขายทั้งสิ้นในรอบ 6 เดือนแรก (30 เม.ย. 2518 - 31 ต.ค. 2518) โดยแยกเป็น  
 หุ้นสามัญจดทะเบียน และรับอนุญาต หุ้นบุริมสิทธิจดทะเบียนและรับอนุญาต หุ้นกู้จดทะเบียนและพันธบัตรรัฐบาลและหลักทรัพย์ที่รัฐบาลค้ำประกัน  
 ฯลฯ ซึ่งเป็นหลักทรัพย์จดทะเบียนทั้งสิ้น ตัวเลขดังกล่าวข้างต้นไม่นับรวมสิทธิในการซื้อหุ้นใหม่ของบริษัท อุตสาหกรรมท่าเรือกรุงเทพ  
 จำกัด อีก 5,902 หุ้น มูลค่า 320,693 บาท

ตารางที่ 8  
สรุปการซื้อขายหุ้นแต่ละเดือนตั้งแต่ 30 เมษายน ถึง 30 ธันวาคม 2518 ที่ผ่านตลาดหลักทรัพย์  
แห่งประเทศไทย

<u>เดือน</u>	<u>จำนวนหุ้น</u>	<u>จำนวนเงิน(บาท)</u>
30 เมษายน	16,831	2,027,134
พฤษภาคม	336,695	71,719,431
มิถุนายน	209,029	46,236,558
กรกฎาคม	709,783	105,266,297
สิงหาคม	571,840	91,443,540
กันยายน	268,632	66,928,228
ตุลาคม	187,795	39,761,542
พฤศจิกายน	356,450	74,236,869
ธันวาคม	<u>286,391</u>	<u>61,924,206</u>
รวม	<u>2,943,446</u>	<u>559,543,805</u>
มกราคม 2519	297,539	69,582,959
ส่วนเปลี่ยนแปลง (เมื่อเทียบกับเดือนธันวาคม 2518) อัตราร้อยละ	+ 3.89	+ 12.37

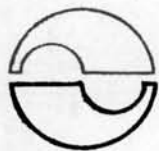

# ตลาดหลักทรัพย์แห่งประเทศไทย

อาคารศูนย์การค้าสยาม ชั้น ๔ (ห้อง ๔๑๒) เลขที่ ๙๖๕ ถนนพระราม ๑ กรุงเทพมหานคร  
โทรศัพท์ ๕๒๒๗๑๐-๑๒

รายงานการซื้อขายหลักทรัพย์ ประจำวันที่ ๓๑ มีนาคม ๒๕๑๔

หน่วย - บาท

รายชื่อบริษัท	มูลค่าหุ้นที่ตราไว้	ราคาปิดครั้งสุดท้าย	ราคา	ราคา	ราคา	ราคา	ราคาเสนอ		รายการซื้อขาย
			เปิด (บาท)	สูงสุด (บาท)	ต่ำสุด (บาท)	ปิด (บาท)	ซื้อ	ขาย	
<b>หุ้นสามัญ</b>									
ธนาคารกรุงเทพ จำกัด	100	231 (30/3/19)	231	233	231	233	231	233	64/231; น100/231; น200/231; 56/232; 50/233 (รวม 977 หุ้น 226,350.-บาท)
บ.ดุสิตธานี จำกัด	100	149 (30/3/19)	-	-	-	-	-	151	
บ.เดอะเมทัลบ็อกซ์ ฯ	5	4.20 (11/3/19)	-	-	-	-	-	4.25	
บ.บางกอกอินเวสต์เมนท์ จำกัด	100	150 (28/8/18)	-	-	-	-	-	145	
บ.เบอร์ลีเยกเกอร์ จำกัด	100	130 (22/3/19)	-	-	-	-	-	130	
บ.ปูนซีเมนต์ไทย จำกัด	100	112 (26/3/19)	112	113	112	112	111	113	ข500/112; ข75/112; 500/113; 20/113; ข300/112 (รวม 1,575 หุ้น 177,100.-บาท)
บ.ชลประทานซีเมนต์ จำกัด	100	82 (29/3/19)	-	-	-	-	78	85	
บ.อุตสาหกรรมท่าเครื่องแก้วฯ	100	150 (29/3/19)	-	-	-	-	150	151	
บ.เฟเบอร์เมอร์ลิน จำกัด	100	93 (18/8/18)	-	-	-	-	-	-	
บ.เฟิสท์ทรีสต์ จำกัด XD	100	182 (11/11/18)	-	-	-	-	-	180	
บ.สหยูเนียน จำกัด	100	126 (3/9/18)	-	-	-	-	-	-	
บ.เสริมสุข จำกัด	100	342 (17/3/19)	-	-	-	-	342	344	
บ.เอเชียไฟเบอร์ จำกัด	100	-	-	-	-	-	-	-	
ธนาคารศรีนคร จำกัด	1000	22000 (29/3/19)	-	-	-	-	-	-	
ธนาคารกสิกรไทย จำกัด	100	260 (30/3/19)	-	-	-	-	256	262	
บ.จรัญไทยไวร์แอนด์เคเบิลฯ	100	140 (12/3/19)	-	-	-	-	115	129	ข200/140 (รวม 200 หุ้น 28,000.-บาท)
บ.กรรมบุตร เจเนอรัลฯ	10	40 (9/12/18)	-	-	-	-	-	40	
บริษัทเงินทุนอุตสาหกรรมฯ	1000	1145 (18/3/19)	1185	1185	1185	1185	1155	1225	10/1185 (รวม10 หุ้น 11,850.-บาท)
ธนาคารไทยพาณิชย์ จำกัด	100	510 (16/3/19)	-	-	-	-	-	515	
บ.รองเท้าบาจ่า ฯ	100	-	-	-	-	-	-	327	
บ.อินโดไทย-อินเทคติกซ์ จำกัด	1000	-	-	-	-	-	-	-	
*บ.อูเม็กซ์ จำกัด	500	-	-	-	-	-	-	-	
*บ.รามาทาวเวอร์ จำกัด	100	100 (19/6/18)	-	-	-	-	-	-	
*บ.สีกวมมิ่งทรีสต์ จำกัด	100	100 (26/2/19)	-	-	-	-	-	101	
*บ.เจ แอนด์ จ. ไฮ จำกัด	100	104 (30/3/19)	105	105	105	105	104	108	200/105; (50/105) (รวม 250 หุ้น 26,250.-บาท)



รายชื่อบริษัท	มูลค่าหุ้นที่ตราไว้	ราคาปิดครั้งสุดท้าย	ราคา	ราคา	ราคา	ราคา	ราคาเสนอครั้งสุดท้าย		รายการซื้อขาย	
			เปิด (บาท)	สูงสุด (บาท)	ต่ำสุด (บาท)	ปิด (บาท)	ซื้อ	ขาย		
บริษัท เบริลลี่คเกอร์ จำกัด	100	147 (15/10/18)	-	-	-	-	-	-		
บริษัท สีกวางมิ่งทรีสต์ จำกัด	100	112 (24/2/19)	-	-	-	-	-	113		
บริษัท เจเนอรัลไฟแนนซ์คอร์ปอเรชั่น จำกัด	50000	50000 (18/11/18)	-	-	-	-	-	-		
บริษัท บางกอกอินเวสต์เมนต์ จำกัด	50000	-	-	-	-	-	-	-		
บริษัท เบริลลี่คเกอร์ จำกัด	100	103 (29/5/18)	-	-	-	-	-	-		
บริษัทปูนซีเมนต์ไทย จำกัด	100	91 (19/3/19)	90	90	90	90	89	91	2463/90 ช (รวม 2,463 หุ้น 221,670.-บาท )	
<b>พันธบัตรรัฐบาลและหลักทรัพย์ที่รัฐบาลค้ำประกัน ฯลฯ</b>										
บริษัทเงินทุนอุตสาหกรรมฯ	1000	-	-	-	-	-	-	-		
พันธบัตรรัฐบาล (ออมทรัพย์)	100	100 (18/8/18)	-	-	-	-	-	-		
พันธบัตรรัฐบาล (เงินกู้)										
๒๕๑๗ ( ๘.๕% )	1000		999	999 $\frac{1}{2}$	999	999 $\frac{1}{2}$	-	-	ช300/999;300/999.50 (รวม 600หน่วย 599,550.-บาท )	
๒๕๑๘ ครั้งที่ ๔ ( ๘.๕% )	1000		999 $\frac{1}{2}$	999 $\frac{1}{2}$	999 $\frac{1}{2}$	999 $\frac{1}{2}$	-	-	3000/999.50 (รวม 3,000หน่วย 2,998,500.-บาท )	
			(รวมพันธบัตรรัฐบาลเงินกู้ทั้งสิ้น				3,600	หน่วย	3,598,050.- บาท)	
พันธบัตรรัฐบาล (ลงทุน)										
๒๕๑๑ ครั้งที่ ๑ ( ๗% )	1000		1023	1023 $\frac{1}{2}$	1022	1023 $\frac{1}{2}$	-	-	1000/1023;300/1022;ช1000/1023.50 (รวม 2,300 หน่วย 2,353,100.-บาท )	
			(รวมพันธบัตรรัฐบาลลงทุนทั้งสิ้น				2,300	หน่วย	2,353,100.- บาท)	
			รวมหุ้นสามัญ ฯ ทั้งสิ้น		5,475	หุ้น			691,220.- บาท	
			รวมพันธบัตรรัฐบาลทั้งสิ้น		5,900	หน่วย			5,951,150.- บาท	
			รวมเป็นมูลค่าทั้งสิ้น						6,642,370.- บาท	

**หมายเหตุ**

- |   |  |
|---|--|
| ๑. ราคาปิดหมายถึง ราคาที่มีการซื้อขายครั้งสุดท้าย | ๒. ราคาเปิดหมายถึง ราคาที่มีการซื้อขายครั้งแรก |
| ๓. ราคาสูงสุดหมายถึง ราคาสูงสุดที่มีการซื้อขาย    | ๔. ราคาต่ำสุดหมายถึง ราคาต่ำสุดที่มีการซื้อขาย |
| ๕. * หลักทรัพย์รับอนุญาต                          | ๖. XR ไม่มีสิทธิซื้อหุ้นใหม่                   |
| ๗. XD ไม่มีสิทธิได้รับเงินปันผล                   | ๘. XA ไม่รวมผลประโยชน์ที่พึงจะได้รับทั้งหมด    |
| ๘. ( ) การซื้อขายหน่วยย่อย                        | ๑๐. — การซื้อขายโดยตรง                         |
| ๑๑. [ ] การซื้อขายรายใหญ่                         | ๑๒. ข. กระทำในฐานะ เป็นผู้ขาย                  |
| ๑๓. ช. กระทำในฐานะ เป็นผู้ซื้อ                    | ๑๔. น. กระทำในฐานะ เป็นนายหน้า                 |



เมื่อถึงสิ้นปี 2518 มีการซื้อขายหลักทรัพย์ผ่านตลาดหลักทรัพย์แห่งประเทศไทย รวมแล้วประมาณเกือบ 2,000 ล้านบาท โดยแบ่งออกเป็นหลักทรัพย์ของเอกชน ทุนเกือบ 3 ล้านหุ้น มูลค่าทั้งสิ้นประมาณ 560 ล้านบาท พันธบัตรและหลักทรัพย์ของรัฐบาล จำนวน เกือบ 1 ล้านหน่วย คิดเป็นมูลค่าประมาณ 1,200 ล้านบาท ซึ่งเป็นจำนวนมากพอประมาณ

ผู้ที่ต้องการลงทุนในตลาดหลักทรัพย์สามารถติดตามผลและศึกษาเพิ่มเติมได้จากตลาดหลักทรัพย์แห่งประเทศไทย ซึ่งจะให้ความรู้อย่างละเอียดแก่ผู้ที่ต้องการทราบ โดยติดต่อกับ เจ้าหน้าที่ของตลาดหลักทรัพย์แห่งประเทศไทย ที่อาคารศูนย์การค้าสยามชั้น 4 ห้อง 412 โดยตรง หรือบริษัทสมาชิกที่ทำหน้าที่เป็นนายหน้าซื้อขายหลักทรัพย์ (ตามภาคผนวก ง.) ซึ่งมีวัตถุประสงค์ที่จะให้ความรู้ทางด้านตลาดหลักทรัพย์อยู่แล้ว เพราะเป็นแหล่งของผู้ประกอบการธุรกิจหลักทรัพย์ อันจะเป็นการขยายตลาดซื้อขายให้แก่ประชาชนในทั่ว นอกจากนี้ยัง อาจศึกษาความเคลื่อนไหวของหลักทรัพย์ได้จากหนังสือรายงานประจำเดือนตลาดหลักทรัพย์แห่งประเทศไทยซึ่งได้เสนอตัวเลขและการวิเคราะห์ให้ทราบโดยละเอียด และใบรายงานการซื้อขายหลักทรัพย์ประจำวัน (ตามตารางที่ 9) เพื่อนำมาพิจารณาประกอบกับการตัดสินใจ ลงทุนในหลักทรัพย์ใดก็ตามที่ต้องการ