

## การใช้ประโยชน์พื้นที่โล่งว่างในชุมชนศึกษา

การศึกษาถึงการใช้ประโยชน์พื้นที่โล่งว่างในชุมชนชอยพัฒนาการ1และชุมชนคลองด่าน จะช่วยให้เกิดความเข้าใจถึงบทบาทของพื้นที่โล่งว่างในชุมชน โดยการสำรวจและสังเกตการณ์การจอด/วางวัตถุ อุปกรณ์ต่างๆบนพื้นที่โล่งว่างในชุมชน และการประกอบกิจกรรมบนพื้นที่โล่งว่างในชุมชน จะช่วยให้เห็นถึงการใช้ประโยชน์พื้นที่โล่งว่างของผู้อาศัยอยู่ในชุมชนที่สามารถนำไปสู่การวิเคราะห์ถึงบทบาทของพื้นที่โล่งว่างในชุมชนได้ จากนั้นจึงทำการสำรวจความคิดเห็นและทัศนคติของผู้อาศัยอยู่ในชุมชนต่อพื้นที่โล่งว่างในชุมชนด้วยแบบสอบถามความคิดเห็นเพื่อนำไปใช้ในการนำเสนอแนวทางในการพัฒนาต่อไป

### 4.1 การสังเกตการณ์ และออกกัแบบสอบถาม

การสังเกตการณ์การใช้ประโยชน์พื้นที่โล่งว่างในชุมชนนั้นมีจุดประสงค์เพื่อให้ทราบถึงลักษณะการใช้ประโยชน์พื้นที่โล่งว่างของผู้อาศัยอยู่ในชุมชน และสามารถสรุปได้ถึงบทบาทของพื้นที่โล่งว่างต่อการดำเนินชีวิตของผู้อาศัยอยู่ในชุมชนชอยพัฒนาการ1และชุมชนคลองด่าน ทั้งนี้เนื่องจากข้อมูลที่ได้จากการสังเกตการณ์นั้น ไม่บ่งบอกถึงทัศนคติของผู้ใช้พื้นที่ที่มีต่อพื้นที่ จึงต้องใช้เครื่องมือซึ่งก็ได้แก่แบบสอบถามในการรวบรวมข้อมูลเกี่ยวกับทัศนคติของผู้อาศัยอยู่ในชุมชนที่มีต่อพื้นที่โล่งว่างในชุมชน และข้อมูลเกี่ยวกับการใช้พื้นที่บางส่วนเพิ่มเติม การสังเกตการณ์การใช้ประโยชน์พื้นที่โล่งว่างในชุมชนชอยพัฒนาการ1และชุมชนคลองด่าน และการออกแบบสอบถามเป็นการศึกษาในช่วงเดือนเมษายน-สิงหาคม พ.ศ.2544 โดยการเก็บข้อมูลจากการสังเกตการณ์นั้นมีรายละเอียดต่างๆ ดังนี้

#### 4.1.1 ขั้นตอนการสังเกตการณ์

1). สำรวจเบื้องต้น : ในการสำรวจเบื้องต้นนั้นจะเริ่มต้นจากการทำความเข้าใจ และสอบถามรายละเอียดจากผู้นำชุมชนหรือคณะกรรมการของชุมชน และขออนุญาตทำการศึกษาในพื้นที่ชุมชน จากนั้นจึงทำการสำรวจเบื้องต้นถึงลักษณะการใช้ประโยชน์พื้นที่โล่งว่าง โดยการเดินสำรวจ และพูดคุยกับผู้อาศัยอยู่ในชุมชน

2). จำแนกลักษณะการใช้พื้นที่โล่งว่าง : การจำแนกลักษณะการใช้ประโยชน์ ทำเพื่อให้สามารถทำการจัดบันทึกลักษณะการใช้พื้นที่เป็นเชิงปริมาณประกอบคำบรรยาย โดยจากข้อมูลในการสำรวจเบื้องต้นนั้น ก็พบว่าการใช้ประโยชน์พื้นที่โล่งว่างในชุมชนชอยพัฒนาการ1และชุมชนคลองด่าน สามารถจำแนกออกได้เป็น 2 ลักษณะหลักๆ คือ

- การใช้ประโยชน์เพื่อการจอด/วางวัตถุ อุปกรณ์ต่างๆ

วัตถุ อุปกรณ์ที่จอดหรือวางอยู่บนพื้นที่โล่งว่างในชุมชนศึกษา แบ่งออกได้เป็น 4 ประเภท ได้แก่  
*ยานพาหนะ* ซึ่งได้แก่ รถจักรยาน และรถจักรยานยนต์  
*อุปกรณ์ประกอบอาชีพ* ได้แก่ รถเข็นขายสินค้าลักษณะต่างๆ เป็นหลัก  
*อุปกรณ์เกี่ยวกับครัวเรือน* ได้แก่ เครื่องใช้ต่างๆ ของแต่ละครัวเรือน เช่น ราวตากผ้า  
 กะละมัง เครื่องครัวต่างๆ รวมทั้งโต๊ะและม้านั่ง เป็นต้น  
*อุปกรณ์เฉพาะ* ได้แก่ อุปกรณ์กีฬา และเครื่องเล่นเด็ก

ทั้งนี้เนื่องจากเป้าหมายของการจำแนกประเภทวัตถุ อุปกรณ์ต่างๆ ต้องการทราบถึงลักษณะการใช้พื้นที่เพื่อการจอด/วางวัตถุ อุปกรณ์บนพื้นที่โล่งว่างของผู้อาศัยอยู่ในชุมชน ดังนั้นในการนับจำนวนวัตถุ อุปกรณ์ต่างๆ จะนับเฉพาะวัตถุ อุปกรณ์ที่จอดหรือวางอยู่กับที่บนพื้นที่โล่งว่างเท่านั้น ไม่รวมถึงอุปกรณ์ที่กำลังใช้ในกิจกรรม ซึ่งอาจถูกเคลื่อนย้ายไปจอด/วางเอาไว้ในบริเวณอื่นหลังจากประกอบกิจกรรมเสร็จสิ้นแล้ว เว้นแต่เพียง โต๊ะ ม้านั่ง ซึ่งเป็นอุปกรณ์ขนาดใหญ่ที่จะไม่ถูกเคลื่อนย้าย จึงสามารถนับแยกกับกิจกรรมในขณะที่ถูกใช้เพื่อประกอบกิจกรรม

- การใช้ประโยชน์เพื่อการประกอบกิจกรรมต่างๆ ซึ่งแบ่งกิจกรรมต่างออกได้เป็น 3 ประเภทหลัก ได้แก่

*กิจกรรมจำเป็น(Necessary Activity)* หมายถึง กิจกรรมที่เกิดขึ้นจากความจำเป็น(Compulsory) ได้แก่ การเดินทางหรือการสัญจรต่างๆ การซื้อ-ขายสินค้า การประกอบกิจกรรมเกี่ยวกับครัวเรือน เป็นกิจกรรมที่อาจจะต้องการหรือไม่ต้องการผู้ร่วมประกอบกิจกรรม แบ่งออกเป็นกิจกรรมต่างๆ คือ

- การเดินเท้า
- การเคลื่อนที่ด้วยล้อ
- กิจกรรมเกี่ยวกับครัวเรือน ได้แก่ กิจกรรมประเภทงานบ้าน การซักผ้า ตากผ้า ล้างจาน ทำอาหาร งานซ่อมแซมอุปกรณ์เครื่องใช้เกี่ยวกับบ้าน และการอาบน้ำ เป็นต้น
- การซื้อ-ขายสินค้า ได้แก่ กิจกรรมเกี่ยวกับการจับจ่ายซื้อสินค้า หรือขายสินค้าต่างๆ

*กิจกรรมทางเลือก(Optional Activity)* หมายถึง กิจกรรมที่เกิดจากความต้องการประกอบกิจกรรมของผู้ประกอบกิจกรรม ได้แก่ การนั่งเล่น เดินเล่นเพื่อผ่อนคลายอิริยาบถ หรือการหยุดดูกิจกรรมอื่นๆ เป็นกิจกรรมที่ผู้ประกอบกิจกรรมประกอบกิจกรรมลำพัง ใช้เวลาในการประกอบกิจกรรมบนพื้นที่นานกว่า 2 นาทีขึ้นไป แบ่งออกเป็นกิจกรรมต่างๆ คือ

- การนั่ง ยืน หรือเดินเพื่อพักผ่อนหย่อนใจ หรือสังเกตกิจกรรมอื่นๆ

*กิจกรรมสังคม(Social Activity)* หมายถึง กิจกรรมที่มีการปะทะสัมพันธ์

(Interaction)ระหว่างผู้ประกอบกิจกรรม เป็นกิจกรรมที่มีผู้ร่วมประกอบกิจกรรมตั้งแต่ 2 คนขึ้นไป ใช้เวลาในการประกอบกิจกรรมบนพื้นที่นานกว่า 2 นาทีขึ้นไป ได้แก่ การพูดคุยสนทนา ทักทาย การเล่นกีฬาด้วยกัน รับประทานอาหารร่วมกัน และการประกอบกิจกรรมการเล่นของเด็ก แบ่งออกเป็นกิจกรรมต่างๆคือ

- กิจกรรมการนั่ง หรือยืน พูดคุย สังสรรค์ ซึ่งจัดเป็นกิจกรรมที่เกิดขึ้นในลักษณะหยุดนิ่งอยู่กับที่(passive )
- กิจกรรมการเล่นกีฬา ซึ่งเป็นกิจกรรมที่เกิดขึ้น ในลักษณะของการเคลื่อนที่ (active)

ทั้งนี้เนื่องจากกิจกรรมของเด็ก จากการศึกษาต่างๆพบว่าเป็นกิจกรรมที่มีลักษณะเฉพาะในด้านการใช้พื้นที่ จึงแยกกิจกรรมของเด็กออกเป็นกิจกรรมประเภทหนึ่งเฉพาะในการทำการศึกษาค้นคว้า โดยในการศึกษาเกี่ยวกับกิจกรรมของเด็ก จะแบ่งออกเป็นกิจกรรมที่เกิดขึ้นในลักษณะเล่นอยู่กับที่(passive) และเล่นแบบเคลื่อนที่(active)

3). วางแผนการสังเกตการณ์ : ในการสังเกตการณ์จะทำการสังเกตการณ์ใน 3 ช่วงเวลา ได้แก่ ช่วงเวลาเช้า (ก่อน 11.00 น.) กลางวัน(11.00-15.00 น.) และช่วงเย็น(หลัง 15.00 น.) ของวันธรรมดาและวันหยุด โดยจะทำการสุ่มทำการสังเกตการณ์ตามช่วงวันและเวลาที่กำหนด จากนั้นจึงทำการสร้างตารางสังเกตการณ์ และทดสอบการใช้ตารางในการสำรวจ เพื่อนำมาปรับแก้ และนำไปใช้สำรวจจริง

4). ทำการสังเกตการณ์ตามแผนการสังเกตการณ์

#### 4.1.2 การออกแบบสอบถาม

การออกแบบสอบถามทำโดยการสร้างแบบสอบถาม และทดลองแจกจำนวน 20 ชุดต่อชุมชน นำมาทำการปรับแก้ และแจกจริง โดยใช้สูตรการคำนวณของ Taro Yamane ในการคำนวณหาจำนวนชุดแบบสอบถามที่เหมาะสมสำหรับชุมชนซอยพัฒนาการ1และชุมชนคลองด่าน ซึ่งได้แก่ 83 ชุด สำหรับชุมชนซอยพัฒนาการ1 และ 81 ชุดสำหรับชุมชนคลองด่าน จากนั้นจึงทำการสุ่มแจกแบบสอบถามในวันธรรมดาและวันหยุดตามช่วงเวลาต่างๆ

## 4.2 การจอด/วางวัตถุ อุปกรณ์ต่างๆบนพื้นที่โล่งว่างในชุมชนซอยพัฒนาการ1และชุมชนคลองด่าน

### 4.2.1 การจอด/วางวัตถุ อุปกรณ์บนพื้นที่โล่งว่างในชุมชนซอยพัฒนาการ1

จากการสำรวจการจอด/วางวัตถุ อุปกรณ์บนพื้นที่โล่งว่างในชุมชนซอยพัฒนาการ1พบว่า วัตถุ อุปกรณ์จอด/วางอยู่บนพื้นที่โล่งว่างในชุมชนในวันหยุดมากกว่าวันธรรมาคือ 130 และ117 ชิ้น และช่วงเย็น (หลัง 15.00 น.) เป็นช่วงเวลาที่มีการจอด/วางวัตถุ อุปกรณ์บนพื้นที่โล่งว่างในชุมชนเป็นจำนวนมากที่สุด โดยประเภทของวัตถุ อุปกรณ์ที่เพิ่มขึ้นมาบนพื้นที่โล่งว่างในชุมชนในช่วงเย็นและวันหยุด ได้แก่ อุปกรณ์ประกอบ

อาชีพหรือ รถเข็นประเภทต่างๆ และรวมทั้งสิ้นมีวัดถุ อุปกรณ์จอด/วางอยู่บนพื้นที่โล่งว่างในชุมชนชอยพัฒนาการ1จำนวน 247 ชิ้น

#### 4.2.1.1 ประเภทของวัดถุ อุปกรณ์ที่จอด/วางบนพื้นที่โล่งว่างในชุมชนชอยพัฒนาการ1

ร้อยละ72.47 ของวัดถุ อุปกรณ์ที่จอด/วางอยู่บนพื้นที่โล่งว่างในชุมชนชอยพัฒนาการ1 ได้แก่ อุปกรณ์เกี่ยวกับครวีเรือน รองลงมาได้แก่ ยานพาหนะ(ร้อยละ10.53) และอุปกรณ์ประกอบอาชีพ(ร้อยละ17) ตามลำดับ

ตารางที่ 4.1 แสดงประเภทวัดถุ อุปกรณ์ที่จอดหรือวางอยู่บนพื้นที่โล่งว่างในชุมชนชอยพัฒนาการ1

ประเภทวัดถุ อุปกรณ์บนพื้นที่โล่งว่าง							
อุปกรณ์เกี่ยวกับครวีเรือน		ยานพาหนะ		อุปกรณ์ประกอบอาชีพ		อุปกรณ์กีฬา/ เครื่องเล่นเด็ก	
จำนวน(ชิ้น)	ร้อยละ	จำนวน(ชิ้น)	ร้อยละ	จำนวน(ชิ้น)	ร้อยละ	จำนวน(ชิ้น)	ร้อยละ
179	72.47	26	10.53	42	17	0	0

วัดถุ อุปกรณ์ประเภทต่างๆจอด/วางอยู่บนพื้นที่โล่งว่างประเภทต่างๆในชุมชนดังนี้คือ ร้อยละ48.02 ของอุปกรณ์เกี่ยวกับครวีเรือนจอด/วางอยู่บนพื้นที่กึ่งสาธารณะ ร้อยละ29.05 อยู่บนพื้นที่ชอย ร้อยละ14.53 อยู่บนทางสัญจรรอง และร้อยละ13.41 อยู่บนทางสัญจรหลัก ส่วนยานพาหนะร้อยละ38.46 จอด/วางอยู่บนทางสัญจรรอง ร้อยละ23.08 บนทางสัญจรหลัก ร้อยละ15.38 บนพื้นที่ชอย และร้อยละ7.69บนพื้นที่กึ่งสาธารณะ อุปกรณ์ประกอบอาชีพร้อยละ57.14 จอด/วางอยู่บนพื้นที่กึ่งสาธารณะ ร้อยละ19.05 บนพื้นที่ชอย และร้อยละ14.29 บนทางสัญจรหลัก

#### 4.2.1.2 การรองรับการจอด/วางวัดถุ อุปกรณ์ต่างๆของพื้นที่โล่งว่างแต่ละประเภทในชุมชนชอยพัฒนาการ1

บนพื้นที่โล่งว่างทุกประเภทในชุมชนชอยพัฒนาการ1 มีการจอด/วางอุปกรณ์เกี่ยวกับครวีเรือนอยู่เป็นจำนวนมากที่สุด โดยพบว่า บนเส้นทางสัญจรหลักมีอุปกรณ์เกี่ยวกับครวีเรือนจอด/วางอยู่ร้อยละ 66.67 ยานพาหนะร้อยละ16.67 และอุปกรณ์ประกอบอาชีพร้อยละ16.67 บนเส้นทางสัญจรรองมีอุปกรณ์เกี่ยวกับครวีเรือนจอด/วางอยู่ร้อยละ72.22 และยานพาหนะร้อยละ27.78 พื้นที่ชอยมีการจอด/วางอุปกรณ์เกี่ยวกับครวีเรือนอยู่ร้อยละ81.25 ยานพาหนะร้อยละ6.25 และอุปกรณ์ประกอบอาชีพร้อยละ12.5 ส่วนพื้นที่กึ่งสาธารณะมีอุปกรณ์ประกอบอาชีพจอด/วางอยู่ร้อยละ74.76 ยานพาหนะร้อยละ1.94 และอุปกรณ์ประกอบอาชีพร้อยละ23.3 บนลานในชุมชนชอยพัฒนาการ1มีอุปกรณ์เกี่ยวกับครวีเรือนจอด/วางอยู่ร้อยละ50 และอุปกรณ์ประกอบอาชีพอีกร้อยละ50(ตารางที่ 4.2 )

ตารางที่ 4.2 แสดงการจอด/วางวัตถุ อุปกรณ์บนพื้นที่โล่งว่างประเภทต่างๆในชุมชนซอยพัฒนาการ1

	อุปกรณ์เกี่ยวกับ ครุฑเรือน		ยานพาหนะ		อุปกรณ์ประกอบ อาชีพ		อุปกรณ์กีฬา/ เครื่องเล่นเด็ก	
	จำนวน(ชิ้น)	ร้อยละ	จำนวน(ชิ้น)	ร้อยละ	จำนวน(ชิ้น)	ร้อยละ	จำนวน(ชิ้น)	ร้อยละ
ทางสัญจรหลัก	24	66.67	6	16.67	6	16.67	0	0
ทางสัญจรรอง	26	72.22	10	27.78	0	27.78	0	0
ซอย	52	81.25	4	6.25	8	12.50	0	0
พื้นที่กึ่งสาธารณะ	77	74.76	2	1.94	24	23.30	0	0
ลาน	0	0	4	50	4	50	0	0

#### 4.2.2 การจอด/วางวัตถุ อุปกรณ์บนพื้นที่โล่งว่างในชุมชนคลองด่าน

จากการสำรวจการจอด/วางวัตถุ อุปกรณ์บนพื้นที่โล่งว่างในชุมชนคลองด่านพบว่า มีวัตถุ อุปกรณ์จอด/วางบนพื้นที่โล่งว่างในชุมชนในวันหยุดมากกว่าวันธรรมดา คือ จำนวน 126 ชิ้น และ 111 ชิ้น ตามลำดับ และช่วงเวลาเย็นเป็นช่วงที่มีการจอด/วางวัตถุ อุปกรณ์ต่างๆบนพื้นที่โล่งว่างในชุมชนคลองด่านเป็นจำนวนมากที่สุด โดยวัตถุ อุปกรณ์ที่เพิ่มขึ้นมาในช่วงเวลาเย็นและวันหยุดได้แก่ ยานพาหนะและอุปกรณ์เกี่ยวกับครุฑเรือน

##### 4.2.2.1 ประเภทของวัตถุ อุปกรณ์ที่จอด/วางบนพื้นที่โล่งว่างในชุมชนคลองด่าน

วัตถุ อุปกรณ์ที่จอด/วางอยู่บนพื้นที่โล่งว่างในชุมชนคลองด่านเป็นจำนวนมากที่สุดได้แก่ อุปกรณ์เกี่ยวกับครุฑเรือน(ร้อยละ77.22) รองลงมาได้แก่ อุปกรณ์กีฬาและเครื่องเล่นเด็ก(ร้อยละ12.66) ยานพาหนะ(ร้อยละ8) และอุปกรณ์ประกอบอาชีพ(ร้อยละ2.1) ตามลำดับ

ตารางที่ 4.3 แสดงประเภทของวัตถุ อุปกรณ์ที่จอด/วางอยู่บนพื้นที่โล่งว่างในชุมชนคลองด่าน

ประเภทวัตถุ อุปกรณ์บนพื้นที่โล่งว่างในชุมชนคลองด่าน							
อุปกรณ์เกี่ยวกับครุฑเรือน		ยานพาหนะ		อุปกรณ์ประกอบอาชีพ		อุปกรณ์กีฬา/ เครื่องเล่นเด็ก	
จำนวน(ชิ้น)	ร้อยละ	จำนวน(ชิ้น)	ร้อยละ	จำนวน(ชิ้น)	ร้อยละ	จำนวน(ชิ้น)	ร้อยละ
183	77.22	19	8	5	2.1	30	12.66

โดยวัตถุ อุปกรณ์ที่จอด/วางอยู่บนพื้นที่โล่งว่างในชุมชนคลองด่านจอด/วางอยู่บนพื้นที่โล่งว่างประเภทต่างๆดังนี้คือ ร้อยละ54.10 ของอุปกรณ์เกี่ยวกับครุฑเรือนจอด/วางอยู่บนพื้นที่ซอย ร้อยละ26.23 บนพื้นที่กึ่งสาธารณะ ร้อยละ19.67 บนทางสัญจรหลัก ส่วนยานพาหนะร้อยละ42.11 จอด/วางอยู่บนทาง

สัญจรหลัก ร้อยละ36.84 บนพื้นที่กิ่งสาธารณะ และร้อยละ21.05 บนพื้นที่ซอย อุปกรณ์ประกอบอาชีพทั้งหมดจอด/วางอยู่บนพื้นที่ซอย และอุปกรณ์กีฬา/เครื่องเล่นเด็กจัดวางอยู่บนลานในชุมชนคลองด่าน

#### 4.2.1.2 การรองรับการจอด/วางวัตถุ อุปกรณ์ต่างๆของพื้นที่โล่งว่างแต่ละประเภทในชุมชนคลองด่าน

บนพื้นที่โล่งว่างในชุมชนคลองด่านทุกประเภทมีการจอด/วางอุปกรณ์เกี่ยวกับครุฑเรือนอยู่เป็นจำนวนมากที่สุด ยกเว้นบนพื้นที่ลานเท่านั้น โดยพบว่าบนเส้นทางสัญจรหลักมีอุปกรณ์เกี่ยวกับครุฑเรือนจอด/วางอยู่ร้อยละ81.82 และยานพาหนะร้อยละ18.18 พื้นที่ซอยมีอุปกรณ์ประกอบอาชีพจอด/วางอยู่ร้อยละ91.67 ยานพาหนะร้อยละ3.7 และอุปกรณ์ประกอบอาชีพร้อยละ4.63 พื้นที่กิ่งสาธารณะมีอุปกรณ์เกี่ยวกับครุฑเรือนจอด/วางอยู่ร้อยละ87.27 และยานพาหนะร้อยละ12.73 ส่วนบนลานไม่มีการจอด/วางวัตถุ อุปกรณ์ประเภทอื่นนอกจากอุปกรณ์กีฬาและเครื่องเล่นเด็กเท่านั้น(ตารางที่ 4.4 )

ตารางที่ 4.4 แสดงการจอด/วางวัตถุ อุปกรณ์บนพื้นที่โล่งว่างประเภทต่างๆในชุมชนคลองด่าน

	อุปกรณ์เกี่ยวกับครุฑเรือน		ยานพาหนะ		อุปกรณ์ประกอบอาชีพ		อุปกรณ์กีฬา/เครื่องเล่นเด็ก	
	จำนวน (ชิ้น)	ร้อยละ	จำนวน (ชิ้น)	ร้อยละ	จำนวน (ชิ้น)	ร้อยละ	จำนวน (ชิ้น)	ร้อยละ
ทางสัญจรหลัก	36	81.82	8	18.18	0	0	0	0
ซอย	99	91.67	4	3.70	5	4.63	0	0
พื้นที่กิ่งสาธารณะ	48	87.27	7	12.73	0	0	0	0
ลาน	0	0	0	0	0	0	30	100

#### 4.3 กิจกรรมบนพื้นที่โล่งว่างในชุมชนซอยพัฒนาการ1และชุมชนคลองด่าน

การสังเกตการณ์กิจกรรมบนพื้นที่โล่งว่างประเภทต่างๆในชุมชน ทำโดยการกำหนดจุดสังเกตการณ์บนพื้นที่โล่งว่างประเภทต่างๆ ทำการสำรวจเบื้องต้นเกี่ยวกับกิจกรรมบนพื้นที่โล่งว่าง พบว่ากิจกรรมต่างๆที่เกิดขึ้นบนพื้นที่โล่งว่างในชุมชน สามารถจัดกลุ่มเป็นกิจกรรมประเภทหลักๆ 3 ประเภท ได้แก่ กิจกรรมจำเป็น(Necessary Activity) กิจกรรมทางเลือก(Optional Activity) และกิจกรรมสังคม(Social Activity) โดยกิจกรรมแต่ละประเภทมีรายละเอียดกิจกรรมดังตารางที่ 4.5

ตารางที่ 4.5 แสดงรายละเอียดของกิจกรรมแต่ละประเภท

ประเภทกิจกรรม	ประเภทย่อย	จำนวนผู้ประกอบกิจกรรม	ระยะเวลาที่ใช้พื้นที่
กิจกรรมจำเป็น	เดินเท้า	ไม่กำหนด	ต่ำกว่า 2 นาที
	เคลื่อนที่ด้วยล้อ	ไม่กำหนด	ต่ำกว่า 2 นาที
	เกี่ยวกับครัวเรือน	ไม่กำหนด	ต่ำกว่า 2 นาที
กิจกรรมทางเลือก	การซื้อ/ขายสินค้า	ไม่กำหนด	ต่ำกว่า 2 นาที
	นั่ง	คนเดียว	มากกว่า 2 นาที
	ยืน	คนเดียว	
กิจกรรมสังคม	เคลื่อนที่	คนเดียว	มากกว่า 2 นาที
	นั่ง	ตั้งแต่ 2 คนขึ้นไป	มากกว่า 2 นาที
	ยืน	ตั้งแต่ 2 คนขึ้นไป	มากกว่า 2 นาที
	เล่นกีฬา	ตั้งแต่ 2 คนขึ้นไป	มากกว่า 2 นาที
กิจกรรมของเด็ก	อยู่กับที่(Passive)	ตั้งแต่ 2 คนขึ้นไป	มากกว่า 2 นาที
	เคลื่อนที่(Active)	ตั้งแต่ 2 คนขึ้นไป	มากกว่า 2 นาที

#### 4.3.1 กิจกรรมบนพื้นที่โล่งว่างในชุมชนซอยพัฒนาการ 1

จากการสังเกตการณ์กิจกรรมบนพื้นที่โล่งว่างในชุมชนซอยพัฒนาการ 3 ช่วงเวลาในวันธรรมดาและวันหยุด พบว่ามีกิจกรรมเกิดขึ้นบนพื้นที่โล่งว่างในชุมชนทั้งสิ้น 447 กิจกรรม โดยมีกิจกรรมเกิดขึ้นบนพื้นที่โล่งว่างในชุมชนในวันธรรมดามากกว่าวันหยุดคือ จำนวน 256 กิจกรรมและ 191 กิจกรรม ตามลำดับ และมีกิจกรรมเกิดขึ้นในช่วงเวลาต่างๆดังนี้คือ ช่วงเวลาเช้า 154 กิจกรรม กลางวัน 107 กิจกรรม และช่วงเวลาเย็น 186 กิจกรรม

ประเภทกิจกรรมที่เกิดขึ้นมากที่สุดบนพื้นที่โล่งว่างในชุมชนซอยพัฒนาการ 1 ทุกช่วงเวลาทั้งในวันธรรมดาและวันหยุดได้แก่ กิจกรรมจำเป็น(Necessary Activity) โดยในวันธรรมดา ช่วงเวลาเช้ามีกิจกรรมเกิดขึ้นทั้งสิ้น 94 กิจกรรม แบ่งออกเป็นกิจกรรมจำเป็น 91 กิจกรรม(ร้อยละ 96.8 ของกิจกรรมทั้งหมดที่เกิดขึ้นในช่วงเวลาเช้าของวันธรรมดา) กิจกรรมทางเลือก 1 กิจกรรม(ร้อยละ 1.06 ของกิจกรรมในช่วงเวลาเช้าของวันธรรมดา) กิจกรรมสังคม 2 กิจกรรม(ร้อยละ 2.13 ของกิจกรรมที่เกิดขึ้นในช่วงเวลาเช้าของวันธรรมดา) ช่วงเวลากลางวันมีกิจกรรมเกิดขึ้นทั้งสิ้น 48 กิจกรรม เป็นกิจกรรมจำเป็น 31 กิจกรรม(ร้อยละ 64.58 ของกิจกรรมที่เกิดขึ้นในช่วงเวลากลางวัน วันธรรมดา) กิจกรรมทางเลือก 8 กิจกรรม(ร้อยละ 16.67 ของกิจกรรมที่เกิดขึ้นในช่วงเวลากลางวัน วันธรรมดา) และกิจกรรมสังคม 9 กิจกรรม(ร้อยละ 18.75 ของกิจกรรมที่เกิดขึ้นในช่วงเวลากลางวัน วันธรรมดา) ช่วงเวลาเย็นมีกิจกรรมเกิดขึ้นทั้งสิ้น 114 กิจกรรม เป็นกิจกรรมจำเป็น 72 กิจกรรม(ร้อยละ 63.16 ของกิจกรรมที่เกิดขึ้นในช่วงเวลาเย็นของวันธรรมดา) กิจกรรมทางเลือก 7 กิจกรรม(ร้อยละ 6.14 ของกิจกรรมที่เกิดขึ้นในช่วงเวลาเย็นของวันธรรมดา) กิจกรรมสังคม 19 กิจกรรม(ร้อยละ 16.67 ของ

กิจกรรมที่เกิดขึ้นในช่วงเวลาเย็นของวันธรรมดา) และกิจกรรมของเด็ก 16 กิจกรรม(ร้อยละ 14.04 ของกิจกรรมที่เกิดขึ้นในช่วงเวลาเย็นของวันธรรมดา) ทั้งนี้จากกิจกรรมที่เกิดขึ้นในธรรมดาทั้งสิ้นจำนวน 256 กิจกรรมนั้น เป็นกิจกรรมจำเป็น 194 กิจกรรม(ร้อยละ 75.78) กิจกรรมทางเลือก 16 กิจกรรม(ร้อยละ 6.25) กิจกรรมสังคม 30 กิจกรรม(ร้อยละ 11.72) และกิจกรรมของเด็ก 16 กิจกรรม(ร้อยละ 6.25)

ในวันหยุด กิจกรรมที่เกิดขึ้นในช่วงเวลาเช้า มีจำนวนทั้งสิ้น 60 กิจกรรม เป็นกิจกรรมจำเป็น 46 กิจกรรม(ร้อยละ 76.67 ของกิจกรรมที่เกิดขึ้นในช่วงเวลาเช้า วันหยุด) กิจกรรมทางเลือก 2 กิจกรรม(ร้อยละ 3.33 ของกิจกรรมที่เกิดขึ้นในช่วงเวลาเช้า วันหยุด) กิจกรรมสังคม 8 กิจกรรม(ร้อยละ 13.33 ของกิจกรรมที่เกิดขึ้นในช่วงเช้าวันหยุด) และกิจกรรมของเด็ก 4 กิจกรรม(ร้อยละ 6.67 ของกิจกรรมที่เกิดขึ้นในช่วงเวลาเช้า วันหยุด) ช่วงเวลากลางวันมีกิจกรรมเกิดขึ้นทั้งสิ้น 59 กิจกรรม เป็นกิจกรรมจำเป็น 33 กิจกรรม(ร้อยละ 55.93 ของกิจกรรมในช่วงเวลากลางวัน วันหยุด) กิจกรรม

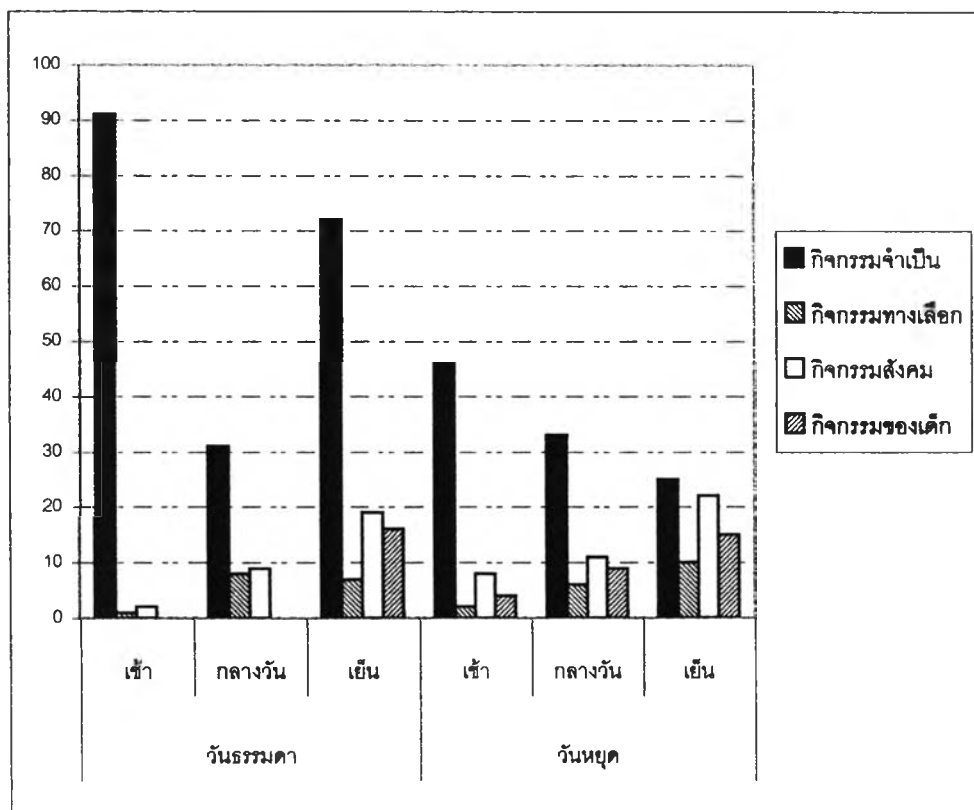

แผนภูมิที่ 4.1 แสดงกิจกรรมแต่ละประเภทตามช่วงเวลาบนพื้นที่โล่งว่างชุมชนซอยพัฒนาการ1



ทางเลือก 6 กิจกรรม(ร้อยละ 10.17 ของกิจกรรมในช่วงเวลากลางวัน วันหยุด) กิจกรรมสังคม 11 กิจกรรม (ร้อยละ 18.64 ของกิจกรรมในช่วงเวลากลางวัน วันหยุด) และกิจกรรมของเด็ก 9 กิจกรรม(ร้อยละ 15.25 ของกิจกรรมในช่วงเวลากลางวัน วันหยุด) ช่วงเวลาเย็นมีกิจกรรมเกิดขึ้นทั้งสิ้น 72 กิจกรรม เป็นกิจกรรมจำเป็น 25 กิจกรรม(ร้อยละ 34.72 ของกิจกรรมในช่วงเวลาเย็น วันหยุด) กิจกรรมทางเลือก 10 กิจกรรม(ร้อยละ 13.89 ของกิจกรรมในช่วงเวลาเย็น วันหยุด) กิจกรรมสังคม 22 กิจกรรม(ร้อยละ 30.56 ของกิจกรรมในช่วงเวลาเย็น วันหยุด) และกิจกรรมของเด็ก 15 กิจกรรม(ร้อยละ 20.83 ของกิจกรรมในช่วงเวลาเย็น วันหยุด)

#### 4.3.1.1 กลุ่มผู้ประกอบกิจกรรม

ผู้ประกอบกิจกรรมบนพื้นที่โล่งว่างในชุมชนซอยพัฒนาการ1 เป็นหญิง 262 คน(ร้อยละ 58.61) และชาย 185 คน(ร้อยละ41.39)ลำดับ โดยมีผู้ประกอบกิจกรรมที่อยู่ในวัยต่างๆได้ดังต่อไปนี้ วัยหนุ่มสาว 162 คน(ร้อยละ36.24) วัยกลางคน 144 คน(ร้อยละ32.21) เด็กโต 69 คน(ร้อยละ15.44) วัยรุ่น 35 คน (ร้อยละ7.83) วัยชรา 25 คน(ร้อยละ5.6) และเด็กเล็ก 12 คน(ร้อยละ2.7) โดยการประกอบกิจกรรมของผู้ประกอบกิจกรรมบนพื้นที่โล่งว่างในชุมชนซอยพัฒนาการ1ในการประกอบกิจกรรมแต่ละประเภทมีลักษณะ ดังนี้คือ ผู้ประกอบกิจกรรมจำเป็นเป็นหญิง 175 คน เป็นชาย 123 คน กิจกรรมทางเลือกเป็นหญิง 22 คน เป็นชาย 12 คน กิจกรรมสังคมเป็นหญิง 49 คน เป็นชาย 22 คน และกิจกรรมของเด็กเป็นหญิง 16 คนและชาย 28 คน

#### 4.3.1.2 ประเภทกิจกรรม

กิจกรรมที่เกิดขึ้นบนพื้นที่โล่งว่างในชุมชนซอยพัฒนาการ1 แบ่งออกเป็น กิจกรรมจำเป็น 298 กิจกรรม(ร้อยละ66.67) กิจกรรมทางเลือก 34 กิจกรรม(ร้อยละ7.61) กิจกรรมสังคม 71 กิจกรรม(ร้อยละ 15.88) และกิจกรรมของเด็ก 44 กิจกรรม(ร้อยละ9.84)

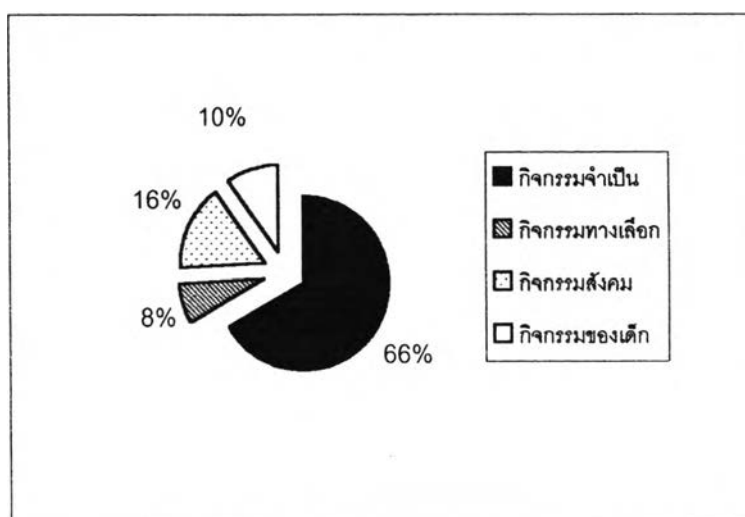

แผนภูมิที่ 4.2 แสดงสัดส่วนของกิจกรรมประเภทต่างๆบนพื้นที่โล่งว่างชุมชนซอยพัฒนาการ1

โดยลักษณะของกิจกรรมที่เกิดขึ้นบนพื้นที่โล่งว่างในชุมชนซอยพัฒนาการ1มีรายละเอียดดังนี้ คือ กิจกรรมจำเป็นได้แก่ การเดินเท้า 172 กิจกรรม(ร้อยละ58) การซื้อ-ขายสินค้า 63 กิจกรรม(ร้อยละ21) การเคลื่อนที่ด้วยล้อ 37 กิจกรรม(ร้อยละ12) และกิจกรรมเกี่ยวกับคริวเรือน 26 กิจกรรม(ร้อยละ9) กิจกรรมทางเลือกเกิดขึ้นในลักษณะของการนั่งหรือยืนเพื่อผ่อนคลายจำนวน 30 กิจกรรม และมีการเดินผ่อนคลาย 4 กิจกรรม ส่วนกิจกรรมสังคมส่วนใหญ่เกิดขึ้นในลักษณะของการนั่งพูดคุยสนทนา หรือรับประทานอาหารร่วมกันจำนวน 43 กิจกรรม และยืนพูดคุย ซึ่งจำใช้เวลาในการปะทะสัมพันธ์สั้นกว่าการนั่งพูดคุยอีก 28 กิจกรรม ไม่มีการปะทะสัมพันธ์กันในลักษณะของการเคลื่อนที่(Active) และกิจกรรมของเด็กทั้งหมดเป็นการเล่นเชิงจินตนาการ(Fantasy Play) เป็นการจับกลุ่มเล่นกันอยู่กับที่หรือเคลื่อนที่เล็กน้อยจำนวน 35 กิจกรรม(Moderate Inactive) และการเล่นแบบเคลื่อนที่(Active)มีเพียง 9 กิจกรรม

#### 4.3.1.3 ประเภทของพื้นที่โล่งว่างที่ใช้ในการประกอบกิจกรรม

กิจกรรมที่เกิดขึ้นบนพื้นที่โล่งว่างในชุมชนซอยพัฒนาการ1เกิดขึ้นบนพื้นที่โล่งว่างประเภทต่างๆดังนี้คือ เส้นทางสัญจรหลัก 243 กิจกรรม เส้นทางสัญจรรอง 94 กิจกรรม พื้นที่กึ่งสาธารณะ 58 กิจกรรม ซอย 30 กิจกรรม และลาน 22 กิจกรรม

โดยกิจกรรมที่เกิดขึ้นบนทางสัญจรหลักเป็นกิจกรรมจำเป็น 184 กิจกรรม(ร้อยละ 75.72 ของกิจกรรมที่เกิดขึ้นบนเส้นทางสัญจรหลักทั้งหมด) กิจกรรมทางเลือก 13 กิจกรรม(ร้อยละ 5.35 ของกิจกรรมบนทางสัญจรหลัก) กิจกรรมสังคม 23 กิจกรรม(ร้อยละ 9.47 ของกิจกรรมบนทางสัญจรหลัก) และกิจกรรมของเด็ก 23 กิจกรรม(ร้อยละ 9.47 ของกิจกรรมบนเส้นทางสัญจรหลัก) กิจกรรมบนเส้นทางสัญจรรองแบ่งออกเป็นกิจกรรมจำเป็น 66 กิจกรรม(ร้อยละ 70.21 ของกิจกรรมบนเส้นทางสัญจรรอง) กิจกรรมทางเลือก 9 กิจกรรม(ร้อยละ 9.57 ของกิจกรรมบนเส้นทางสัญจรรอง) กิจกรรมสังคม 6 กิจกรรม(ร้อยละ 6.38 ของกิจกรรมบนเส้นทางสัญจรรอง) และกิจกรรมของเด็ก 21 กิจกรรม(ร้อยละ 22.34 ของกิจกรรมบนเส้นทางสัญจรรอง) กิจกรรมบนพื้นที่ซอยในชุมชนซอยพัฒนาการ1 แบ่งออกเป็น กิจกรรมจำเป็น 13 กิจกรรม(ร้อยละ 43.33 ของกิจกรรมบนพื้นที่ซอย) กิจกรรมทางเลือก 7 กิจกรรม(ร้อยละ 23.33 ของกิจกรรมบนพื้นที่ซอย) กิจกรรมสังคม 10 กิจกรรม(ร้อยละ33.33 ของกิจกรรมบนพื้นที่ซอย) ส่วนกิจกรรมของเด็กไม่เกิดขึ้นบนพื้นที่ซอย พื้นที่กึ่งสาธารณะมีกิจกรรมจำเป็นเกิดขึ้นจำนวน 28 กิจกรรม(ร้อยละ 48.28 ของกิจกรรมทั้งหมดบนพื้นที่กึ่งสาธารณะ) กิจกรรมทางเลือก 4 กิจกรรม(ร้อยละ 6.9 ของกิจกรรมบนพื้นที่กึ่งสาธารณะ) กิจกรรมสังคม 24 กิจกรรม(ร้อยละ 41.38 ของกิจกรรมบนพื้นที่กึ่งสาธารณะ) และกิจกรรมของเด็ก 2 กิจกรรม(ร้อยละ3.45 ของกิจกรรมบนพื้นที่กึ่งสาธารณะ) และกิจกรรมที่เกิดขึ้นบนพื้นที่ลาน แบ่งออกเป็นกิจกรรมจำเป็น 7 กิจกรรม(ร้อยละ 31.82 ของกิจกรรมบนพื้นที่ลาน) กิจกรรมทางเลือก 1 กิจกรรม(ร้อยละ4.55 ของกิจกรรมบนพื้นที่

ลาน) กิจกรรมสังคม 8 กิจกรรม(ร้อยละ 36.36 ของกิจกรรมทั้งหมดบนพื้นที่ลาน) และกิจกรรมของเด็ก 6 กิจกรรม(ร้อยละ 27.27 ของกิจกรรมบนพื้นที่ลาน) โดยมีรายละเอียดดังตารางที่ 4.6

ตารางที่ 4.6 ตารางแสดงจำนวนกิจกรรมบนพื้นที่โล่งว่างในชุมชนซอยพัฒนาการ1

ประเภทกิจกรรม	ลักษณะของกิจกรรม	ทางหลัก	ทางรอง	ซอย	พื้นที่กึ่ง สาธารณะ	ลาน
กิจกรรมจำเป็น	เดินเท้า	119	46	6	-	1
	ล้อ	24	10	-	-	3
	ซื้อ/ขายสินค้า	31	8	-	24	-
	กิจกรรมครัวเรือน	10	2	7	4	3
กิจกรรมทาง เลือก	นั่ง	13	8	6	4	1
	ยืน	-	1	-	-	-
	เคลื่อนที่	-	-	1	-	-
กิจกรรมสังคม	นั่ง	23	4	2	13	7
	ยืน	-	2	8	11	1
	เคลื่อนที่	-	-	-	-	-
กิจกรรมของเด็ก	ไม่เคลื่อนที่ หรือเคลื่อนที่เล็กน้อย	23	13	-	2	6
	เคลื่อนที่	-	8	-	-	-
รวม		243	94	30	58	22

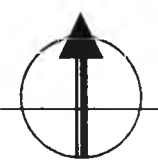

<p>แผนภูมิแผนที่แสดงกิจกรรมบนพื้นที่โล่งว่างชุมชนซอยพัฒนาการ 1</p> <p>สัญลักษณ์: X 5 กิจกรรม &gt; 5 กิจกรรม</p>	<p>แผนที่ 4.1</p>
<p>x 1 กิจกรรม &gt; 1 กิจกรรม</p> <p>x เดินเท้า &gt; กิจกรรมทางเลือก</p> <p>x เคลื่อนที่ด้วยล้อ &gt; กิจกรรมสังคม</p> <p>x ชီး-ชายสินค้า &gt; กิจกรรมของเด็ก</p> <p>กิจกรรมเกี่ยวกับครัวเรือน</p>	

#### 4.3.2 กิจกรรมบนพื้นที่โล่งว่างในชุมชนคลองด่าน

กิจกรรมที่เกิดขึ้นบนพื้นที่โล่งว่างในชุมชนคลองด่านมีทั้งสิ้น 253 กิจกรรม โดยมีกิจกรรมเกิดขึ้นบนพื้นที่โล่งว่างในชุมชนในวันธรรมดา มากกว่าวันหยุดคือ จำนวน 132 กิจกรรม และ 121 กิจกรรม ตามลำดับ ทั้งนี้พบว่า กิจกรรมต่างๆ เกิดขึ้นบนพื้นที่โล่งว่างในช่วงเวลาเย็นมากกว่าช่วงเวลาอื่นๆ รวมได้ 134 กิจกรรม เกิดขึ้นในช่วงเวลากลางวัน 51 กิจกรรม และช่วงเวลาเช้า 68 กิจกรรม โดยมีประเภทกิจกรรมที่เกิดขึ้นในช่วงเวลาต่างๆดังนี้

ในวันธรรมดา ซึ่งมีกิจกรรมเกิดขึ้นทั้งสิ้น 132 กิจกรรม เป็นกิจกรรมจำเป็น 77 กิจกรรม กิจกรรมทางเลือก 9 กิจกรรม กิจกรรมสังคม 31 กิจกรรม และกิจกรรมของเด็ก 15 กิจกรรม เป็นกิจกรรมที่เกิดขึ้นในช่วงเวลาต่างๆคือ ช่วงเวลาเช้า มีกิจกรรมเกิดขึ้นทั้งสิ้น 41 กิจกรรม เป็นกิจกรรมจำเป็น 38 กิจกรรม กิจกรรมสังคม 2 กิจกรรม และกิจกรรมของเด็ก 1 กิจกรรม ไม่พบว่ามีกิจกรรมทางเลือกเกิดขึ้นในช่วงเวลาเช้าบนพื้นที่โล่งว่างในชุมชนคลองด่าน ช่วงเวลากลางวัน มีกิจกรรมเกิดขึ้นทั้งสิ้น 21 กิจกรรม เป็นกิจกรรมจำเป็น 14 กิจกรรม กิจกรรมทางเลือก 2 กิจกรรม กิจกรรมสังคม 3 กิจกรรม และกิจกรรมของเด็ก 2 กิจกรรม และในช่วงเวลาเย็น มีกิจกรรมเกิดขึ้นบนพื้นที่โล่งว่างในชุมชนคลองด่านทั้งสิ้น 70 กิจกรรม เป็นกิจกรรมจำเป็น 25 กิจกรรม กิจกรรมทางเลือก 7 กิจกรรม กิจกรรมสังคม 26 กิจกรรม และกิจกรรมของเด็ก 12 กิจกรรม

วันหยุดมีกิจกรรมเกิดขึ้นบนพื้นที่โล่งว่างในชุมชนคลองด่านทั้งสิ้น 121 กิจกรรม เป็นกิจกรรมจำเป็น 45 กิจกรรม กิจกรรมทางเลือก 9 กิจกรรม กิจกรรมสังคม 40กิจกรรม และกิจกรรมของเด็ก 27 กิจกรรม โดยเป็นกิจกรรมที่เกิดขึ้นในช่วงเวลาต่างๆดังนี้คือ ช่วงเวลาเช้า มีกิจกรรมเกิดขึ้นทั้งสิ้น 27 กิจกรรม เป็นกิจกรรมจำเป็น 16 กิจกรรม กิจกรรมทางเลือก 4 กิจกรรม กิจกรรมสังคม 2 กิจกรรม และกิจกรรมของเด็ก 5 กิจกรรม ช่วงเวลากลางวันมีกิจกรรมเกิดขึ้นทั้งสิ้น 30 กิจกรรม เป็นกิจกรรมจำเป็น 14 กิจกรรม กิจกรรมทางเลือก 2 กิจกรรม กิจกรรมสังคม 8 กิจกรรม และกิจกรรมของเด็ก 16 กิจกรรม



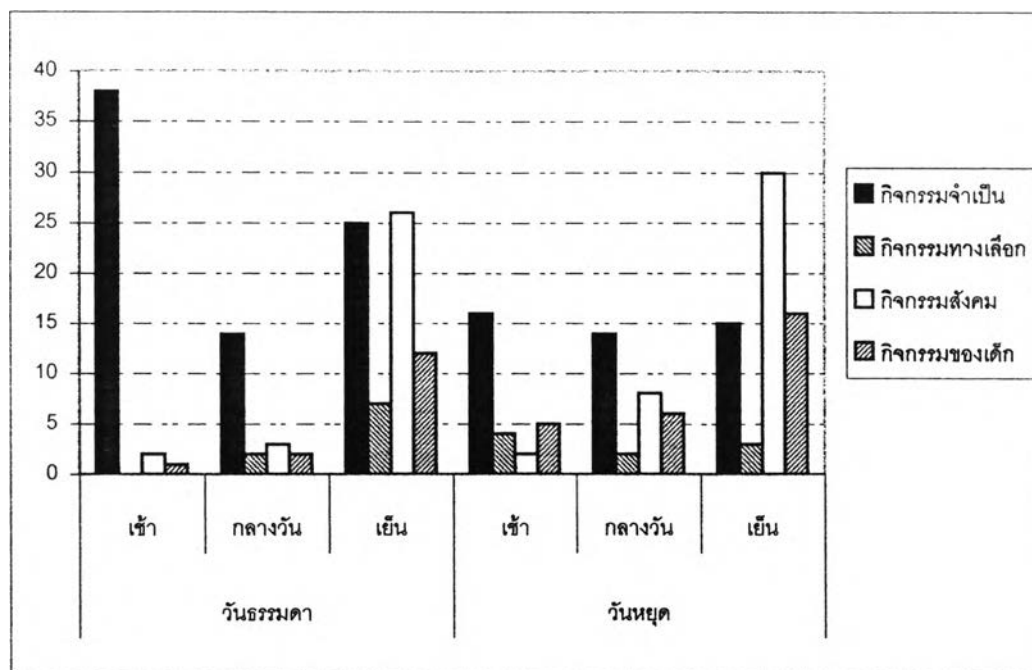

แผนภูมิที่ 4.3 แสดงกิจกรรมแต่ละประเภทบนพื้นที่โล่งว่างในชุมชนคลองด่านตามช่วงเวลา

#### 4.3.2.1 กลุ่มผู้ประกอบกิจกรรม

จากการสังเกตการณ์กิจกรรมที่เกิดขึ้นบนพื้นที่โล่งว่างชุมชนคลองด่าน พบว่าผู้ประกอบกิจกรรมแบ่งออกเป็น เพศชาย 112 คน(ร้อยละ 44.27) เพศหญิง 141 คน(ร้อยละ 55.73) แบ่งออกเป็น เด็กเล็ก 9 คน เด็กโต 48 คน วัยรุ่น 19 คน วัยหนุ่มสาว 77 คน วัยกลางคน 89 คน และวัยชรา 11 คน

ลักษณะของกลุ่มผู้ประกอบกิจกรรมแต่ละประเภทบนพื้นที่โล่งว่างในชุมชนคลองด่าน มีลักษณะดังนี้คือ ผู้ประกอบกิจกรรมจำเป็นบนพื้นที่โล่งว่างในชุมชนคลองด่านเป็นชาย 49 คน และหญิง 73 คน กิจกรรมทางเลือกเป็นชาย 6 คน และหญิง 12 คน กิจกรรมสังคมเป็นชาย 36 คน และหญิง 35 คน และกิจกรรมของเด็กเป็นชาย 21 คน และหญิง 21 คน

#### 4.3.2.2 ประเภทกิจกรรม

ประเภทกิจกรรมหลักๆที่เกิดขึ้นบนพื้นที่โล่งว่างชุมชนคลองด่าน เป็นกิจกรรมจำเป็น 122 กิจกรรม กิจกรรมสังคม 71 กิจกรรม กิจกรรมของเด็ก 42 กิจกรรม และกิจกรรมทางเลือก 18 กิจกรรม

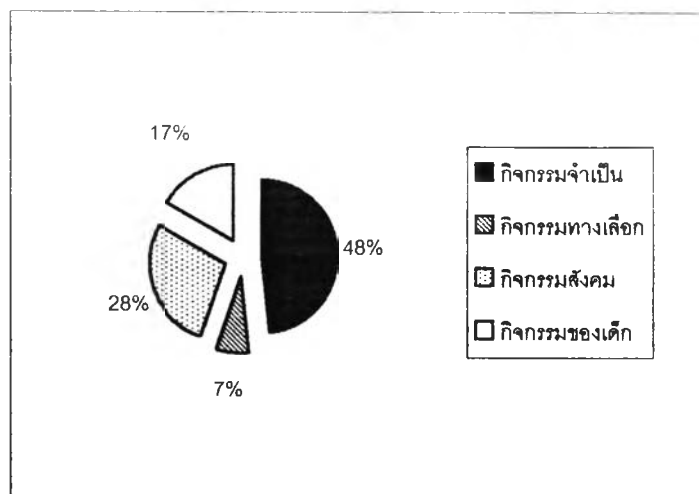

แผนภูมิที่ 4.4 แสดงสัดส่วนของกิจกรรมประเภทต่างๆบนพื้นที่โล่งว่างชุมชนคลองด่าน

โดยกิจกรรมแต่ละประเภทมีลักษณะของกิจกรรมดังนี้คือ กิจกรรมจำเป็นแบ่งออกเป็น เดินเท้า 69 กิจกรรม(ร้อยละ 56.56 ) กิจกรรมครัวเรือน 24 กิจกรรม(ร้อยละ 18.85 ) กิจกรรมเคลื่อนที่ด้วยล้อ 16 กิจกรรม(ร้อยละ 13.11) และกิจกรรมซื้อขายสินค้า 13 กิจกรรม(ร้อยละ 10.66) กิจกรรมทางเลือกแบ่งออกเป็นกิจกรรมที่เกิดขึ้นในลักษณะอยู่กับที่(Passive) 18 กิจกรรม และไม่มีกิจกรรมที่เกิดขึ้นในลักษณะของการเคลื่อนที่เลยกิจกรรมสังคมแบ่งออกเป็นกิจกรรมที่เกิดขึ้นในลักษณะของการปะทะสัมพันธ์แบบอยู่กับที่(Inactive) ได้แก่ การนั่งหรือยืนพบปะ พูดคุย หรือประกอบกิจกรรมร่วมกัน มีจำนวน 49 กิจกรรม และเป็นกิจกรรมการปะทะสัมพันธ์ในลักษณะของการเคลื่อนที่(Active) ซึ่งได้แก่ การเล่นกีฬา หรือกิจกรรมอื่นๆที่เกิดขึ้นโดยมีผู้ประกอบกิจกรรมตั้งแต่ 2 คนขึ้นไปในลักษณะของการเคลื่อนที่ จำนวน 22 กิจกรรม และกิจกรรมของเด็กแบ่งเป็นกิจกรรมประเภทเล่นแบบจินตนาการ(Fantasy Play)ในลักษณะอยู่กับที่ 33 กิจกรรม และเล่นกับอุปกรณ์ 9 กิจกรรม

#### 4.3.2.3 ประเภทของพื้นที่โล่งว่างที่ใช้ในการประกอบกิจกรรม

กิจกรรมต่างๆในชุมชนคลองด่านเกิดขึ้นบนพื้นที่โล่งว่างประเภทต่างๆในชุมชน ดังนี้คือ บนทางเดินหลัก 108 กิจกรรม ซอย 28 กิจกรรม พื้นที่กิ่งสาธารณะ 72 กิจกรรม พื้นที่ลาน 45 กิจกรรม โดยมีรายละเอียดกิจกรรมที่เกิดขึ้นบนพื้นที่โล่งว่างประเภทต่างๆ ดังต่อไปนี้

กิจกรรมที่เกิดขึ้นบนทางสัญจรหลักเป็นจำนวนมากที่สุด ได้แก่ กิจกรรมจำเป็น จำนวน 71 กิจกรรม แบ่งเป็นกิจกรรมการเดินเท้า 54 กิจกรรม เคลื่อนที่ด้วยล้อ 14 กิจกรรม และกิจกรรมครัวเรือน 3 กิจกรรม รองลงมาได้แก่ กิจกรรมของเด็กเป็นกิจกรรมที่เกิดขึ้นในลักษณะของการเล่นอยู่กับที่ ทั้งหมด 22 กิจกรรม จำนวน 22 กิจกรรม กิจกรรมสังคม 9 กิจกรรมเกิดขึ้นในลักษณะของการปะทะสัมพันธ์แบบอยู่กับที่ 9 กิจกรรม ในลักษณะของการนั่ง 4 กิจกรรม และยืน 5 กิจกรรม และกิจกรรมทางเลือก จำนวน 6 กิจกรรมเกิดขึ้นในลักษณะอยู่กับที่(Passive) กิจกรรมที่เกิดขึ้นมากที่สุดบนพื้นที่ซอยในชุมชนคลองด่าน ได้แก่ กิจกรรมจำเป็น จำนวน 16 กิจกรรมเป็นกิจกรรมครัวเรือน 9 กิจกรรม เดินเท้า 4 กิจกรรม เคลื่อนที่ด้วยล้อ 2 กิจกรรม

และซื้อ/ขายสินค้า 1 กิจกรรม รองลงมาได้แก่ กิจกรรมทางเลือกจำนวน 5 กิจกรรมเกิดขึ้นในลักษณะของกิจกรรมที่อยู่กับที่ทั้งหมด กิจกรรมสังคม 4 กิจกรรมเกิดขึ้นในลักษณะของการอยู่กับที่ จำนวน 4 กิจกรรม เป็นการนั่งพบปะ พูดคุยทั้งหมด และกิจกรรมของเด็ก 3 กิจกรรมเป็นกิจกรรมการเล่นเชิงจินตนาการแบบอยู่กับที่ กิจกรรมที่เกิดขึ้นบนพื้นที่กิ่งสาธารณะในชุมชนคลองด่านเป็นจำนวนมากที่สุดแก่ กิจกรรมจำเป็น จำนวน 35 กิจกรรมเป็นกิจกรรมเกี่ยวกับครัวเรือน 12 กิจกรรม กิจกรรมการซื้อ/ขายสินค้า 12 กิจกรรม การเดินเท้า 11 กิจกรรม รองลงมาได้แก่ กิจกรรมสังคม 23 กิจกรรม กิจกรรมของเด็ก 8 กิจกรรมเป็นกิจกรรมการเล่นเชิงจินตนาการแบบอยู่กับที่ และกิจกรรมทางเลือก 6 กิจกรรม เกิดขึ้นในลักษณะของการผ่อนคลายแบบอยู่กับที่ 6 กิจกรรม กิจกรรมสังคมเป็นกิจกรรมการปะทะสัมพันธ์แบบอยู่กับที่ ในลักษณะของการนั่ง 21 กิจกรรม และ ยืน 2 กิจกรรม และกิจกรรมที่เกิดขึ้นเป็นจำนวนมากที่สุดบนพื้นที่ลาน ได้แก่ กิจกรรมสังคม จำนวน 35 กิจกรรม เป็นกิจกรรมที่เกิดขึ้นในลักษณะของการเคลื่อนที่ หรือการเล่นกีฬา 22 กิจกรรม และกิจกรรมที่เกิดขึ้นในลักษณะของการปะทะสัมพันธ์แบบอยู่กับที่ในลักษณะของการนั่ง 9 กิจกรรม และยืน 4 กิจกรรม รองลงมาได้แก่ กิจกรรมของเด็ก 9 กิจกรรมเป็นกิจกรรมเล่นกับอุปกรณ์ทั้งหมด 9 กิจกรรม กิจกรรมทางเลือกจำนวน 1 กิจกรรมเป็นกิจกรรมการผ่อนคลายแบบอยู่กับที่ 1 กิจกรรม ไม่มีกิจกรรมประเภทนี้ที่เกิดขึ้นในลักษณะของการเคลื่อนที่ และไม่มีกิจกรรมจำเป็นเกิดขึ้นบนพื้นที่ลานในชุมชนคลองด่าน โดยมีรายละเอียดกิจกรรมดังตารางที่ 4.7

ตารางที่ 4.7 แสดงรายละเอียดกิจกรรมบนพื้นที่โล่งว่างในชุมชนคลองด่าน

ประเภทกิจกรรม	ลักษณะของกิจกรรม	ทางหลัก	ทางรอง	ชอย	พื้นที่กิ่ง สาธารณะ	ลาน
กิจกรรมจำเป็น	เดินเท้า	54	-	4	11	0
	ล้อ	14	-	2	0	0
	ซื้อ/ขายสินค้า	0	-	1	12	0
	กิจกรรมครัวเรือน	3	-	9	12	0
กิจกรรมทางเลือก	นั่ง	5	-	5	5	1
	ยืน	1	-	0	1	0
	เคลื่อนที่	0	-	0	0	0
กิจกรรมสังคม	นั่ง	4	-	4	21	9
	ยืน	5	-	0	2	4
	เคลื่อนที่	0	-	0	0	22
กิจกรรมของเด็ก	ไม่เคลื่อนที่ หรือเคลื่อนที่ เล็กน้อย	22	-	3	8	9
	เคลื่อนที่	0	-	0	0	0
	รวม	108	-	28	72	45





<p><b>แผนภูมิแผนที่แสดงกิจกรรมบนพื้นที่โล่งว่างชุมชนคลองด่าน</b></p>		<p><b>แผนที่ 4.2</b></p>
<p><b>สัญลักษณ์:</b></p> <ul style="list-style-type: none"> <li>× 5 กิจกรรม</li> <li>× 1 กิจกรรม</li> <li>✕ เดินเท้า</li> <li>✕ เคลื่อนที่ด้วยล้อ</li> <li>✕ ชื้อ-ขายสินค้า</li> <li>➤ กิจกรรมเกี่ยวกับครัวเรือน</li> </ul>	<ul style="list-style-type: none"> <li>➤ 5 กิจกรรม</li> <li>➤ 1 กิจกรรม</li> <li>➤ กิจกรรมทางเลือก</li> <li>➤ กิจกรรมสังคม</li> <li>➤ กิจกรรมของเด็ก</li> </ul>	

#### 4.4 ผลการสำรวจความคิดเห็นจากแบบสอบถาม

##### 4.4.1 ผลการสำรวจด้วยแบบสอบถาม ชุมชนซอยพัฒนาการ1

จากสูตรการคำนวณหาจำนวนชุดแบบสอบถามของ Taro Yamane สำหรับชุมชนซอยพัฒนาการ1 คือ 83 ชุด ได้รับความร่วมมือจากผู้อาศัยในชุมชนในการตอบแบบสอบถามจำนวน 100 ชุด มีผลการสำรวจดังนี้

##### 4.4.1.1 ลักษณะทั่วไปของผู้ตอบแบบสอบถาม

	จำนวน(คน)	ร้อยละ	หมายเหตุ
เพศ			
ชาย	33	33	
หญิง	67	67	
ช่วงอายุ(ปี)			
15-20	14	14	
21-30	18	18	
31-40	30	30	
41-50	19	19	
51-60	14	14	
60 ปีขึ้นไป	5	5	
การศึกษา			
ต่ำกว่าประถมศึกษาปีที่6	20	20	
ประถมศึกษาปีที่6	32	32	
ม.3 หรือ เทียบเท่า	33	33	
ม.6 หรือ เทียบเท่า	15	15	
อาชีพ			
ค้าขาย	35	35	
แม่บ้าน	29	29	
รับจ้างทั่วไป	17	17	
นักเรียน นักศึกษา	14	14	
รับราชการ	5	5	
ระยะเวลาที่อาศัยอยู่ในชุมชน			ไม่ตอบคำถาม 1 คน
ต่ำกว่า 5 ปี	23	23	
5-10 ปี	9	9	

มากกว่า 10 ปี	67	67	
กรรมสิทธิ์			
เจ้าของที่ เจ้าของบ้าน	40	40	
เช่าที่ปลูกบ้าน	33	33	
เช่าบ้าน	15	15	
เช่าห้อง	12	12	

#### 4.4.1.2 การประกอบกิจกรรมบนพื้นที่โล่งว่างในชุมชนซอยพัฒนาการ1

- ช่วงเวลาที่ผู้ตอบแบบสอบถามใช้อยู่ในชุมชนในวันธรรมดา วันเสาร์และอาทิตย์ และเวลาว่างต่างๆ

จากการสอบถามถึงช่วงเวลาที่ผู้ตอบแบบสอบถามอยู่ในชุมชนพบว่า ในวันธรรมดาผู้อาศัยอยู่ในชุมชนแบ่งออกเป็น 2 กลุ่มตามช่วงเวลาที่อยู่ในชุมชนคือ ผู้ที่อยู่ในชุมชนตลอดทั้งวัน(ร้อยละ56)และ ผู้ที่อยู่ในชุมชนเฉพาะช่วงเวลาเย็น(ร้อยละ11) โดยผู้ที่อยู่ในชุมชนตลอดทั้งวันนั้นได้แก่ ผู้ที่ประกอบอาชีพค้าขายอยู่ในชุมชน(ร้อยละ48.21) และแม่บ้าน(ร้อยละ51.79)

ส่วนในวันเสาร์และอาทิตย์ จากการสอบถามพบว่า ร้อยละ83 ของผู้ตอบแบบสอบถามจะใช้เวลาในวันเสาร์และอาทิตย์อยู่ในชุมชนตลอดทั้งวัน แต่ทั้งนี้ก็มีผู้ตอบแบบสอบถามร้อยละ11 ที่จะอยู่ในชุมชนเฉพาะช่วงเย็น(หลัง15.00 น.) และร้อยละ6 อยู่เฉพาะช่วงเช้า(ก่อน11.00 น.) และจากการสอบถามถึงการใช้เวลาว่างอยู่ในชุมชนของผู้อาศัยอยู่ในชุมชนพบว่า ร้อยละ80 ของผู้ตอบแบบสอบถามจะใช้เวลาว่างส่วนใหญ่อยู่ในชุมชน โดยมีร้อยละ10 ของผู้ตอบแบบสอบถามที่มักจะใช้เวลาว่างตามห้างสรรพสินค้าต่างๆ และร้อยละ3 จะใช้เวลาว่างที่สวนธนบุรีรมย์

โดยพบว่าเหตุผลของการใช้เวลาว่างและวันหยุดอยู่ในชุมชนคือ ต้องการประหยัดค่าใช้จ่าย(ร้อยละ41) มีภาระที่ทำให้ไม่สามารถออกไปไหนได้(ร้อยละ10) การใช้เวลาว่างอยู่ในชุมชนสร้างความพอใจให้ได้มากที่สุด(ร้อยละ13) และไม่มีสถานที่พักผ่อนหย่อนใจที่น่าสนใจ(ร้อยละ35)

- กิจกรรมและพื้นที่ในชุมชนที่ใช้เพื่อการประกอบกิจกรรมต่างๆ

กิจกรรมที่ผู้ตอบแบบสอบถามมักจะทำบนพื้นที่ต่างๆในชุมชนได้แก่ การพูดคุยสนทนากับเพื่อนบ้านหรือญาติพี่น้อง(ร้อยละ53) นั่งเล่น(ร้อยละ22) ทำกิจกรรมอยู่แต่ภายในบ้าน(ร้อยละ13) ทำงานบ้าน(ร้อยละ9) และค้าขาย(ร้อยละ3)

และพื้นที่ที่ผู้ตอบแบบสอบถามมักจะใช้เพื่อการประกอบกิจกรรมต่างๆเมื่ออยู่ในชุมชนได้แก่ บริเวณหน้าบ้านหรือใต้ถุนบ้าน(ร้อยละ58) บ้านเพื่อนบ้านที่มีที่นั่งเล่นนอกร้าน(ร้อยละ15) ตามร้านค้าต่างๆในชุมชน(ร้อยละ12) และอยู่แต่ภายในบ้าน(ร้อยละ15)

นอกจากนี้จากการสอบถามถึงพื้นที่หลักที่ผู้ตอบแบบสอบถามเห็นว่าผู้อาศัยอยู่ในชุมชนมักจะไปใช้เพื่อประกอบกิจกรรมต่างๆอยู่เป็นประจำ พบว่าผู้ตอบแบบสอบถามเห็นว่าร้านค้าต่างๆในชุมชนเป็นที่ที่ผู้อาศัยอยู่ในชุมชนมักจะใช้เพื่อประกอบกิจกรรมต่างๆ(ร้อยละ40) บ้านประธานชุมชน(ร้อยละ13) และเห็นว่าไม่มีพื้นที่หลักที่ผู้อาศัยอยู่ในชุมชนมักจะใช้ไปเพื่อการประกอบกิจกรรม(ร้อยละ47)

- ทักษะคนดี ความต้องการและแนวทางในการปรับปรุงพื้นที่โล่งว่างในชุมชน

ผู้ที่อาศัยอยู่ในชุมชนซอยพัฒนาการ1ร้อยละ72 เห็นว่าพื้นที่โล่งว่างที่มีอยู่ในชุมชนมีไม่เพียงพอต่อการประกอบกิจกรรมของผู้ที่อาศัยอยู่ในชุมชน และร้อยละ28 เห็นว่าพื้นที่โล่งว่างในชุมชนมีเพียงพอต่อการประกอบกิจกรรมของผู้ที่อาศัยอยู่ในชุมชน โดยมีผู้ที่อาศัยอยู่ในชุมชนซอยพัฒนาการ1 มีความเห็นว่าพื้นที่โล่งว่างในชุมชนคับแคบเกินไป(ร้อยละ72) พลุกพล่านเกินไป(ร้อยละ11) เกิดอุบัติเหตุได้ง่าย(ร้อยละ8) และมีผู้ตอบแบบสอบถาม ร้อยละ9 ที่เห็นว่าพื้นที่โล่งว่างในชุมชนมีความเหมาะสมดี

และจากการสอบถามเกี่ยวกับอุบัติเหตุและการทะเลาะวิวาทบนพื้นที่โล่งว่างในชุมชนพบว่า ผู้ตอบแบบสอบถามร้อยละ51 ไม่เคยพบว่ามีอุบัติเหตุเกิดขึ้นบนพื้นที่โล่งว่างในชุมชน โดยผู้ตอบแบบสอบถามร้อยละ42 เห็นว่ามีอุบัติเหตุเกิดขึ้นบนพื้นที่โล่งว่างในชุมชนนานๆครั้ง และร้อยละ5 เห็นว่ามีอุบัติเหตุเกิดขึ้นเป็นประจำ ส่วนการทะเลาะวิวาทนั้นผู้ตอบแบบสอบถามร้อยละ60 เห็นว่ามีทะเลาะวิวาทเกิดขึ้นบนพื้นที่โล่งว่างในชุมชนนานๆครั้ง และร้อยละ32 เห็นว่ามีทะเลาะวิวาทเกิดขึ้นบนพื้นที่โล่งว่างในชุมชนอยู่เป็นประจำ ในขณะที่มีผู้ตอบแบบสอบถามร้อยละ8 ที่ไม่เคยพบว่ามีทะเลาะวิวาทเกิดขึ้นบนพื้นที่โล่งว่างในชุมชน

ทั้งนี้พบว่าสิ่งแรกๆที่ผู้อาศัยอยู่ในชุมชนร้อยละ85 เห็นว่าควรได้รับการแก้ไข ได้แก่ เส้นทางสัญจรภายในชุมชน โดยร้อยละ76 ของผู้ตอบแบบสอบถามเห็นว่าทางสัญจรภายในชุมชนคับแคบเกินไป ร้อยละ8 เห็นว่าเป็นพื้นที่ที่เกิดอุบัติเหตุได้ง่าย ร้อยละ3 เห็นว่าควรมีไฟส่องสว่างบนทางสัญจรเพิ่มขึ้น โดยมีผู้ตอบแบบสอบถามเพียงร้อยละ13 ที่เห็นว่าเส้นทางสัญจรในชุมชนมีความเหมาะสมดีอยู่แล้ว

และสิ่งที่อยู่อาศัยอยู่ในชุมชนเห็นว่าควรพัฒนา ปรับปรุงเกี่ยวกับพื้นที่โล่งว่างในชุมชน ได้แก่ ความปลอดภัย โดยผู้ตอบแบบสอบถามร้อยละ59 เห็นว่าพื้นที่โล่งว่างในชุมชนเป็นพื้นที่ที่ควรจะมีความปลอดภัยเพิ่มมากขึ้นกว่าที่เป็นอยู่ และยังมีผู้ตอบแบบสอบถามร้อยละ28 เห็นว่าพื้นที่โล่งว่างในชุมชนเป็นพื้นที่ที่มีความพลุกพล่านมากเกินไป ทั้งนี้ยังมีผู้ตอบแบบสอบถามอีกร้อยละ9 ที่ต้องการอุปกรณ์เพื่อการประกอบกิจกรรมต่างๆบนพื้นที่โล่งว่างในชุมชน และร้อยละ4 เห็นว่าพื้นที่โล่งว่างในชุมชนยังขาดร่มเงา

และผู้ตอบแบบสอบถามร้อยละ77 ตอบว่าหากพื้นที่โล่งว่างในชุมชนได้รับการพัฒนา ปรับปรุงแล้วจะทำให้ใช้เวลาอยู่ภายในชุมชนมากขึ้นกว่าเดิม ส่วนร้อยละ23 ตอบว่าถึงแม้ว่าพื้นที่โล่งว่างจะได้รับการพัฒนา ปรับปรุงแล้ว ก็จะไม่ส่งผลให้ใช้เวลาอยู่ภายในชุมชนมากขึ้นกว่าเดิม

เกี่ยวกับแนวทางในการแก้ไขปรับพื้นที่โล่งว่างในชุมชน ผู้ตอบแบบสอบถามร้อยละ62 เห็นว่าควรเกิดจากความร่วมมือระหว่างหน่วยงานของรัฐและสมาชิกในชุมชน ร้อยละ20 เห็นว่าการแก้ไข ปรับปรุงพื้นที่โล่งว่างในชุมชนควรเกิดจากความช่วยเหลือจากหน่วยงานของรัฐเท่านั้น และร้อยละ18 เห็นว่าการแก้ไขปรับปรุงพื้นที่โล่งว่างในชุมชนควรเกิดจากความร่วมมือระหว่างสมาชิกในชุมชน

#### 4.4.2 ผลการสำรวจด้วยแบบสอบถาม ชุมชนคลองด่าน

จากสูตรคำนวณหาจำนวนชุดแบบสอบถามสำหรับชุมชนคลองด่านคือ จำนวน 81 ชุด ได้รับความร่วมมือในการตอบแบบสอบถามจำนวน 76 ชุด มีผลการสำรวจดังนี้

##### 4.4.2.1 ลักษณะทั่วไปของผู้ตอบแบบสอบถาม

	จำนวน(คน)	ร้อยละ
เพศ		
ชาย	16	21.1
หญิง	60	78.9
ช่วงอายุ(ปี)		
15-20	7	9.2
21-30	13	17.1
31-40	27	35.5
41-50	14	18.4
60 ปีขึ้นไป	15	19.7
การศึกษา		
ต่ำกว่าประถมศึกษาปีที่6	15	19.7
ประถมศึกษาปีที่6	14	18.4
ม.3 หรือ เทียบเท่า	36	47.4
ม.6 หรือ เทียบเท่า	7	9.2
อนุปริญญา	4	5.3
อาชีพ		
ค้าขาย	14	18.4
แม่บ้าน	23	30.3
รับจ้างทั่วไป	21	27.6
นักเรียน นักศึกษา	18	23.7

ระยะเวลาที่อาศัยอยู่ในชุมชน		
ต่ำกว่า 5 ปี	14	18.4
5-10 ปี	40	52.6
มากกว่า 10 ปี	22	28.9
กรรมสิทธิ์		
เจ้าของที่ เจ้าของบ้าน	42	55.3
เช่าที่ปลูกบ้าน	23	30.3
เช่าบ้าน	11	14.5

#### 4.4.2.2 การประกอบกิจกรรมบนพื้นที่โล่งว่างในชุมชนคลองด่าน

- ช่วงเวลาที่ผู้ตอบแบบสอบถามใช้เวลาอยู่ในชุมชนในวันธรรมดา วันเสาร์และอาทิตย์ และเวลาว่างต่างๆ

จากการออกแบบสอบถามพบว่าในวันธรรมดาผู้อาศัยอยู่ในชุมชนคลองด่านแบ่งออกได้เป็น 2 กลุ่ม คือ ผู้ที่ใช้เวลาอยู่ในชุมชนตลอดทั้งวัน(ร้อยละ35.5) และผู้ที่อยู่ในชุมชนเฉพาะช่วงเย็น(หลัง 15.00 น.)(ร้อยละ64.5) โดยผู้ที่ใช้เวลาอยู่ในชุมชนตลอดทั้งวันได้แก่ แม่บ้านเป็นหลัก(ร้อยละ85.2 ของผู้ที่อยู่ในชุมชนตลอดทั้งวัน)

ส่วนในวันเสาร์ อาทิตย์พบว่า ร้อยละ82.9 ของผู้ตอบแบบสอบถามจะใช้เวลาอยู่ในชุมชนตลอดทั้งวัน โดยมีผู้ตอบแบบสอบถามร้อยละ17.1 ที่จะอยู่ในชุมชนเฉพาะช่วงเย็น(หลัง15.00 น.) และจากการสอบถามเกี่ยวกับการใช้เวลาว่างอยู่ในชุมชนพบว่า ร้อยละ90.8 ของผู้ตอบแบบสอบถามจะใช้เวลาว่างอยู่ในชุมชน และร้อยละ9.2 ใช้เวลาว่างอยู่ตามห้างสรรพสินค้า

โดยพบว่าเหตุผลของการใช้เวลาว่างอยู่ในชุมชนคือ ต้องการประหยัดค่าใช้จ่าย(ร้อยละ42) ไม่มีสถานที่พักผ่อนหย่อนใจที่น่าสนใจ(ร้อยละ28.9) และใช้เวลาว่างอยู่ในชุมชนสร้างความพอใจให้ได้มากที่สุด(ร้อยละ19.7)

- กิจกรรมและพื้นที่ที่ใช้เพื่อการประกอบกิจกรรมเมื่ออยู่ในชุมชน

กิจกรรมที่ผู้ตอบแบบสอบถามมักจะทำเมื่ออยู่ในชุมชนได้แก่ การพูดคุยสนทนากับเพื่อนบ้านหรือญาติพี่น้อง(ร้อยละ56.6) นั่งเล่น(ร้อยละ23.7) ทำงานบ้าน(ร้อยละ10.5) และทำกิจกรรมอยู่แต่ภายในบ้าน(ร้อยละ9.2)

โดยพื้นที่ที่ผู้ตอบแบบสอบถามมักจะไปเพื่อประกอบกิจกรรมต่างๆในชุมชนได้แก่ พื้นที่บริเวณหน้าบ้านหรือใต้ถุนบ้าน(ร้อยละ61.8) ลานในชุมชน(ร้อยละ14.5) ร้านค้าต่างๆในชุมชน(ร้อยละ10.5) บ้านเพื่อนบ้านที่มีที่นั่งเล่นนอกบ้าน(ร้อยละ3) และอยู่แต่ภายในบ้าน(ร้อยละ9.2)

นอกจากนี้จากการสอบถามถึงพื้นที่หลักที่ผู้ตอบแบบสอบถามเห็นว่าเป็นพื้นที่อยู่อาศัยในชุมชนมักจะไปใช้เพื่อประกอบกิจกรรมต่างๆพบว่า พื้นที่ที่ผู้ตอบแบบสอบถามเห็นว่าเป็นพื้นที่ที่ผู้อาศัยอยู่ในชุมชนมักจะไปใช้เพื่อประกอบกิจกรรมต่างๆเป็นประจำได้แก่ ลานกีฬาของชุมชน(ร้อยละ85.5) และร้านค้าต่างๆในชุมชน(ร้อยละ14.5)

- ทักษะคิด ความต้องการ และแนวทางในการปรับปรุงพื้นที่โล่งว่างในชุมชน

จากการสอบถามถึงความคิดเห็นของผู้อาศัยอยู่ในชุมชนต่อพื้นที่โล่งว่างในชุมชน พบว่า ผู้ที่อาศัยอยู่ในชุมชนคลองด่านส่วนใหญ่คือ ร้อยละ82.9 เห็นว่าพื้นที่โล่งว่างที่มีอยู่ในชุมชน มีอยู่เพียงพอต่อการรองรับกิจกรรมของผู้อาศัยอยู่ในชุมชน แต่จากการสอบถามเกี่ยวกับทัศนคติต่อพื้นที่โล่งว่างที่มีอยู่ในชุมชนพบว่า ร้อยละ56.6 เห็นว่าพื้นที่โล่งว่างในชุมชนเป็นพื้นที่ที่ไม่ปลอดภัย ร้อยละ30.0 เห็นว่าเป็นพื้นที่ที่เฉอะแฉะได้ง่าย ร้อยละ7.9 เห็นว่าเป็นพื้นที่ที่เกิดอุบัติเหตุได้ง่าย และร้อยละ5.3 เห็นว่าพื้นที่มีความคับแคบ

และจากการสอบถามเกี่ยวกับอุบัติเหตุและการทะเลาะวิวาทบนพื้นที่โล่งว่างในชุมชนคลองด่านพบว่าผู้ที่อาศัยอยู่ในชุมชนส่วนใหญ่(ร้อยละ97.4) เห็นว่ามีอุบัติเหตุเกิดขึ้นบนพื้นที่โล่งว่างในชุมชนนานๆครั้ง และมีเพียงร้อยละ2.6 ของผู้ตอบแบบสอบถามที่ไม่เคยพบว่ามีการเกิดอุบัติเหตุเกิดขึ้นบนพื้นที่โล่งว่างในชุมชน ส่วนการทะเลาะวิวาทบนพื้นที่โล่งว่างในชุมชนคลองด่าน ผู้ตอบแบบสอบถามร้อยละ82.9 เห็นว่ามีเกิดขึ้นนานๆครั้ง ร้อยละ14.5 เห็นว่ามีเกิดขึ้นเป็นประจำ และร้อยละ2.6 ไม่เคยพบว่ามีการทะเลาะวิวาทเกิดขึ้นบนพื้นที่โล่งว่างในชุมชน

พื้นที่โล่งว่างที่ผู้อาศัยในชุมชนคลองด่านต้องการให้ได้รับการปรับปรุงเป็นสิ่งแรกคือ เส้นทางสัญจรในชุมชน โดยสิ่งที่ต้องการให้เกิดการปรับปรุงและพัฒนาเกี่ยวกับพื้นที่โล่งว่างในชุมชน ก็คือ ความปลอดภัย

ทั้งนี้ผู้ตอบแบบสอบถามร้อยละ85.5 ตอบว่าหากพื้นที่โล่งว่างในชุมชนได้รับการพัฒนาหรือปรับปรุงให้ดีขึ้น จะทำให้ใช้เวลาอยู่ในชุมชนมากขึ้น และร้อยละ14.5 ตอบว่าการพัฒนาการหรือปรับพื้นที่โล่งว่างในชุมชนไม่มีผลให้ใช้เวลาอยู่ในชุมชนมากขึ้น

และจากการสอบถามเกี่ยวกับแนวทางแก้ไข พบว่า ผู้ตอบแบบสอบถามทั้งหมด เห็นว่าการแก้ไขปรับปรุงพื้นที่โล่งว่างในชุมชนควรเกิดจากความร่วมมือระหว่างผู้อาศัยอยู่ในชุมชนและหน่วยงานของรัฐ

ตารางที่ 4.8 แสดงผลจากการออกแบบสอบถามชุมชนชอยพัฒนาการ1 และชุมชนคลองด่าน

คำถาม	คำตอบ	ชุมชนชอยพัฒนาการ1		ชุมชนคลองด่าน	
		จำนวน	%	จำนวน	%
ช่วงเวลาที่อยู่ในชุมชน วันธรรมดา	หลัง 15.00	44	44.0	49	64.5
	ทั้งวัน	56	56.0	27	35.5
ช่วงเวลาที่อยู่ในชุมชน วันเสาร์/อาทิตย์	ก่อน 11 โมง	6	6.0	0	0
	หลัง 15.00	11	11.0	13	17.1
	ทั้งวัน	83	83.0	63	82.9
เวลาว่างอยู่ที่ไหน	ในชุมชน	80	80.0	69	90.2
	สวนหย่อมพระรามเก้า	3	3.0	0	0
	ห้าง	10	10.0	7	9.2
	สวนหย่อมพระรามเก้า	3	3.0	0	0
เหตุผลของการใช้เวลาว่างอยู่ในชุมชน	ประหยัดค่าใช้จ่าย	41	41.0	32	42.1
	มีภาระ	10	10.0	0	0
	ไม่ต้องการไปไหน	13	13.0	15	19.7
	ไม่มีที่ไป	35	35.0	22	28.9
พื้นที่ที่ใช้ประกอบกิจกรรมในชุมชน	หน้าบ้าน หรือใต้ถุนบ้าน	58	58.0	47	61.2
	บ้านเพื่อนบ้านที่มีที่นั่งเล่น นอกบ้าน	15	15.0	3	3.9
	ตามร้านค้าในชุมชน	12	12.0	8	10.5
	ลานในชุมชน	0	0	11	14.5
	อยู่แต่ภายในบ้าน	15	15.0	7	9.2
กิจกรรมที่ทำเมื่ออยู่ในชุมชน	นั่งเล่น	22	22.0	18	23.7
	งานบ้าน	9	9.0	8	10.5
	สนทนากับเพื่อนบ้าน	53	53.0	43	56.6
	ทำกิจกรรมอยู่แต่ภายในบ้าน	13	13.0	7	9.2
	ค้าขาย	3	3.0	0	0
ความคิดเห็นเกี่ยวกับพื้นที่โล่งว่างในชุมชน	เหมาะสมดี	9	9.0	0	0
	พลุกล้าน	11	11.0	0	0
	เกิดอุบัติเหตุได้ง่าย	8	8.0	6	7.9
	คับแคบ	72	72.0	4	5.3
	เฉอะแฉะ	0	0	23	30.3



พื้นที่ที่มีผู้ไปใช้เพื่อประกอบกิจกรรมอยู่เสมอ	ตามร้านค้าต่างๆในชุมชน	40	40.0	11	14.5
	บ้านประธานชุมชน	13	13.0	0	0
	ลาน	0	0	65	85.5
	ไม่มี	47	47.0	0	0
ความคิดเห็นเกี่ยวกับอุบัติเหตุบนพื้นที่โล่งว่างในชุมชน	นานๆครั้ง	41	41.0	74	97.4
	เป็นประจำ	5	5.0	0	0
	ไม่เคยมี	51	51.0	2	2.6
ความคิดเห็นเกี่ยวกับการทะเลาะวิวาทบนพื้นที่โล่งว่างในชุมชน	นานๆครั้ง	60	60.0	63	82.9
	เป็นประจำ	32	32.0	11	14.5
	ไม่มี	8	8.0	2	2.6
พื้นที่โล่งว่างในชุมชนมีอยู่เพียงพอหรือไม่	ใช่	28	28.0	63	82.9
	ไม่ใช่	72	72.0	13	17.1
ความคิดเห็นเกี่ยวกับทางเดินในชุมชน	เหมาะสมดี	13	13.0	0	0
	แคบเกินไป	76	76.0	0	0
	เกิดอุบัติเหตุง่าย	8	8.0	12	15.2
	ควรมีไฟส่องสว่าง	3	3.0	54	71.1
	เฉอะแฉะ	0	0	10	13.2
พื้นที่แรกๆที่ควรได้รับการปรับปรุง	ทางเดิน	85	85.0	76	100
	ลาน	3	3.0	0	0
ความต้องการในการปรับปรุงพื้นที่โล่งว่างในชุมชน	ร่มเงา	4	4.0	0	0
	ปลอดภัย	59	59.0	76	100
	ไม่พลุกพล่าน	28	28.0	0	0
	อุปกรณ์ต่างๆ	9	9.0	0	0
ปรับแล้วมีผลทำให้อยู่ในชุมชนมากขึ้นหรือไม่	ใช่	77	77.0	65	85.5
	ไม่ใช่	23	23.0	11	14.5
การแก้ไขควรเกิดจาก	ความร่วมมือของสมาชิกชุมชน	18	18.0	0	0
	สมาชิกชุมชนและหน่วยงานรัฐ	62	62.0	76	100