



บทที่ ๕

การศึกษาผลกระทบในการกำหนดอัตราแลกเปลี่ยนประจำวันที่การค้าระหว่างประเทศและการเงินระหว่างประเทศ

จากการศึกษาถึงวิธีการปฏิบัติและเทคนิคของการปริวรรตเงินตราต่างประเทศของภาค
รัฐบาล และภาคเอกชนแล้ว จะพบว่าปัจจัยที่สำคัญและมีบทบาทในการปฏิบัติและเทคนิคของการ
ปริวรรตเงินตราต่างประเทศอย่างมาก คือ การกำหนดอัตราแลกเปลี่ยนประจำวัน (Fixing)
ทั้งนี้เพราะเงินตราสกุลต่าง ๆ ที่กำหนดขึ้นในฟิซซิ่ง (Fixing) เป็นเงินสกุลที่มีปริมาณการซื้อขาย
มากในธุรกิจการค้า คือ ปริมาณการซื้อขายเงินสกุลที่กำหนดในฟิซซิ่ง (fixing) เป็น ๙๕.๑๙%
ของเงินสกุลทั้งหมดที่ทำการซื้อขายในตลาด และปริมาณการขายเงินสกุลที่กำหนดในฟิซซิ่ง (Fixing)
เป็น ๙๕.๐๐% ของเงินสกุลทั้งหมดที่ทำการซื้อขายในตลาด โดยมีรายละเอียดดังนี้ (ตั้งแต่ตุลาคม
๒๕๒๐ - ตุลาคม ๒๕๒๑)

	ปริมาณการซื้อ	ปริมาณการขาย
ดอลลาร์ สรอ.	๗๙.๓๖	๗๙.๗๘
ปอนด์สเตอร์ลิงค์	๓.๑๑	๒.๙๓
มาร์คเยอรมัน	๖.๕๕	๖.๒๐
ดอลลาร์ฮ่องกง	๑.๕๕	๑.๕๐
ดอลลาร์มาเลเซีย	๐.๘๘	๐.๗๘
ดอลลาร์สิงคโปร์	๑.๓๐	๑.๑๗
เยนญี่ปุ่น	๓.๑๕	๒.๗๙
รวมเงินสกุลที่กำหนดใน Fixing	๙๕.๑๙	๙๕.๐๐
อื่น ๆ	๔.๘๑	๕.๐๐
รวม	๑๐๐	๑๐๐

ผลของการกำหนดอัตราแลกเปลี่ยนประจำวันโดยทุนรักษาระดับฯ ร่วมกับธนาคารพาณิชย์ จึงมีผลต่อการค้าและการเงินระหว่างประเทศมากกว่าการกำหนดอัตราแลกเปลี่ยนเงินสกุลอื่น ๆ โดยธนาคารพาณิชย์ การศึกษาผลกระทบในการกำหนดอัตราแลกเปลี่ยนประจำวันต่อการค้าระหว่างประเทศ และการเงินระหว่างประเทศ จึงแบ่งเป็น ๔ ส่วนคือ

- ๕.๑ การศึกษาถึงลักษณะของการกำหนดอัตราแลกเปลี่ยนประจำวัน
- ๕.๒ ศึกษาถึงลักษณะของดุลการชำระเงินและดุลการค้าของประเทศไทย
- ๕.๓ เปรียบเทียบมูลค่าเงินบาทที่เปลี่ยนแปลงไปเมื่อเทียบกับเงินสกุลต่าง ๆ ที่กำหนดในฟิซิง (Fixing) ก่อนใช้ฟิซิง (Fixing) และหลังใช้ฟิซิง (Fixing)

๕.๔ ศึกษาถึงแนวโน้มในอนาคต

~~๕.๑ การศึกษาถึงลักษณะของการกำหนดอัตราแลกเปลี่ยนประจำวัน~~

การศึกษาถึงลักษณะของการกำหนดอัตราแลกเปลี่ยนประจำวัน จะกล่าวถึงลักษณะที่เด่น ๆ ในการดำเนินงานในฟิซิง (Fixing) ซึ่งจะแบ่งพิจารณาเป็นส่วน ๆ ดังนี้

๕.๑.๑ วิธีการปฏิบัติในการดำเนินงานฟิซิง (Fixing)

๕.๑.๒ ปัจจัยที่ใช้เป็นเครื่องกำหนดในการกำหนดอัตราแลกเปลี่ยนประจำวัน

๕.๑.๓ ผลที่ได้รับ

๕.๑.๑ วิธีการปฏิบัติในการดำเนินงานฟิซิง (Fixing)

✓ ๑.๑ สกุลเงินที่ใช้ในการฟิซิง (Fixing)

✓ ๑.๑.๑ สกุลเงินตราที่ทุนรักษาระดับฯ และธนาคารพาณิชย์ร่วมกันกำหนดอัตราแลกเปลี่ยนในฟิซิง (Fixing) ประกอบด้วยเงินดอลลาร์ สรอ. ปอนด์สเตอร์ลิงค์ มาร์คเยอรมัน, เยน, ดอลลาร์ฮ่องกง, ดอลลาร์มาเลเซีย, ดอลลาร์สิงคโปร์ ซึ่งพออนุมานได้เป็น ๒ ขั้นตอนคือ

✓ ก. Primary Fixing คือ เงินตราสกุลแรกที่ใช้เทียบ

กับค่าเงินบาท แล้วจึงใช้เงินสกุลนี้ Cross rate เทียบค่าเงินบาทกับเงินอีกสกุลหนึ่ง เงินตราสกุลแรกนี้ได้แก่ เงินดอลลาร์ สรอ. ทั้งนี้เพราะ ปริมาณการค้าส่วนใหญ่ของโลกใช้เงินสกุลดอลลาร์ สรอ.

เกือบทั้งสิ้น ดังนั้นไม่ว่าประเทศไทยจะติดต่อทำการซื้อขายสินค้ากับประเทศใดก็ตาม จึงมักมีสัญญา

ผูกพันในการชำระเงินตราหรือได้รับเงินตราเป็นเงินสกุลดอลลาร์ สรอ. ถึงแม้ว่าระยะหลัง

ค่าเงินดอลลาร์ สรอ. จะตกต่ำลงก็ตาม ประเทศต่าง ๆ ก็ยังคงใช้เงินดอลลาร์ สรอ. อยู่ เพราะ

ไม่สามารถจะหาเงินสกุลอื่น ๆ มาทำหน้าที่แทนดอลลาร์ สรอ. ได้ เพราะประเทศต่าง ๆ ส่วนใหญ่ใช้เงินดอลลาร์ สรอ. เป็นส่วนประกอบสำคัญของทุนสำรองทั้งสิ้น ปริมาณการซื้อขายเงินดอลลาร์ สรอ. ของประเทศไทยจึงยังคงมีจำนวนมาก กล่าวคือ ในปี พ.ศ. ๒๕๒๐-๒๕๒๒ (ค.ศ. ๑๙๗๗-๑๙๗๙) ปริมาณการซื้อขายเงินดอลลาร์ประมาณ ๗๕.๓๖% และปริมาณการขายเงินดอลลาร์ประมาณ ๗๔.๗๘% ของปริมาณการซื้อขายเงินสกุลอื่น ๆ ทั้งหมด (ดูตาราง ที่ ๕.๑, ๕.๓) นอกจากนั้นประเทศต่าง ๆ ทั่วโลกยังนิยมที่เทียบค่ากับเงินดอลลาร์ สรอ. เป็นส่วนใหญ่ ดังนั้นจึงเป็นการสะดวกที่เงินบาทจะเทียบค่ากับเงินดอลลาร์ สรอ.

ข. Secondary Fixing คือ เงินสกุลที่เทียบกับเงินบาทโดยทำการ Cross rate กับเงินสกุลแรก (เงินดอลลาร์ สรอ.) ที่เทียบกับเงินบาทได้แก่การตรึงค่ากับเงินสกุลอื่น ๆ อีก ๖ สกุล คือ เงินปอนด์สเตอร์ลิงค์, เงินมาร์คเยอรมัน, เงินเยนญี่ปุ่น, เงินดอลลาร์ฮ่องกง, เงินดอลลาร์มาเลเซีย และเงินดอลลาร์สิงคโปร์ โดยใช้อัตราไขว้ (Cross rate) ของเงินสกุลเหล่านี้กับเงินดอลลาร์ สรอ. เทียบเป็นเงินบาท ทั้งนี้เพราะประเทศไทยมีการติดต่อซื้อขายสินค้าด้วยเงินสกุลต่าง ๆ เหล่านี้เป็นจำนวนมากพอสมควร กล่าวคือ ปริมาณซื้อเงินสกุลเหล่านี้เป็น ๑๕.๘๓% ของปริมาณการซื้อทั้งหมด และปริมาณการขายเงินสกุลเหล่านี้เป็น ๑๕.๒๒% ของปริมาณการขายทั้งหมด (ดูตารางที่ ๕.๑, ๕.๓) ยกตัวอย่างเช่น การติดต่อซื้อขายสินค้าจากญี่ปุ่นตามข้อตกลงในการทำสัญญา พ่อค้าญี่ปุ่นมักจะเรียกร้องให้พ่อค้าไทยจ่ายชำระเป็นเงินเยนแก่พ่อค้าญี่ปุ่น แต่พ่อค้าไทยได้รับเป็นเงินดอลลาร์ สรอ. จากพ่อค้าญี่ปุ่น

๑.๒ สกุลเงินตราที่ทุนรักษาระดับฯ และธนาคารพาณิชย์ใช้ในการซื้อขายในฟิสิกซ์ (Fixing) ทุนรักษาระดับฯ ได้กำหนดให้ใช้เงินดอลลาร์ สรอ. เป็นเงินตราที่ใช้ในการซื้อขาย ในการกำหนดอัตราแลกเปลี่ยนเพียงสกุลเดียว ทั้งนี้เพราะเงินดอลลาร์ สรอ. เป็นเงินสกุลที่ใช้ในการซื้อขายสินค้าทั่วโลก (ดังที่กล่าวมาแล้ว) บัญชีเงินฝากของทุนรักษาระดับฯ จึงเป็นเงินดอลลาร์ สรอ. ดังนั้นเพื่อความสะดวกในการควบคุมและส่งมอบ ทุนรักษาระดับฯ จึงกำหนดเงินตราที่ใช้ในการซื้อขายเป็นเงินดอลลาร์ สรอ. การที่จะเพิ่มเงินสกุลอื่น ๆ ในการซื้อขาย ทุนรักษาระดับฯ จำเป็นต้องเปิดบัญชีเงินฝากเงินสกุลเหล่านั้นด้วย ซึ่งถ้าดูจากตารางที่ ๕.๑, ๕.๒ จะเห็นว่าปริมาณน้อยมากเมื่อเทียบกับเงินดอลลาร์ สรอ. นอกจากนั้นการเข้ามาซื้อขายเงินสกุลอื่น ๆ กับธนาคารพาณิชย์ ทุนรักษาระดับฯ จำเป็นต้องแบกรับความเสี่ยงเกี่ยวกับการ

เปลี่ยนแปลงของอัตราแลกเปลี่ยนของเงินสกุลต่าง ๆ ในตลาดโลกด้วย ดังนั้นทุนรักษาระดับฯ จึงใช้เงินดอลลาร์ สรอ. เป็นเงินสกุลที่ซื้อขายกันระหว่างทุนรักษาระดับฯ และธนาคารพาณิชย์

๒ การใช้อำนาจของทุนรักษาระดับฯ เพื่อให้บรรลุถึงวัตถุประสงค์หลักของทุนรักษาระดับฯ กล่าวคือการรักษาเสถียรภาพของเงินบาท ทุนรักษาระดับฯ จึงวางหลักเกณฑ์ในการกำหนดอัตราแลกเปลี่ยนประจำวันในลักษณะที่สามารถเข้าแทรกแซงและควบคุมได้ตลอดเวลา นั่นคือ ทุนรักษาระดับฯ สามารถที่จะกำหนดราคาในการกำหนดอัตราแลกเปลี่ยนประจำวันได้ โดยไม่ขัดกับหลักเกณฑ์ที่วางไว้ กล่าวคือ ในกรณีราคาขายสูงเกินไปหรือต่ำเกินไป ทุนรักษาระดับฯ อาจจะให้เริ่มรอบใหม่ หรือเข้าร่วมในการซื้อขาย ในกรณีที่ราคาขายสูงเกินไป ทุนรักษาระดับฯ จะเข้าซื้อจำนวนมาก ๆ ทำให้ปริมาณซื้อขายไม่สมดุลกัน จึงต้องเริ่มรอบใหม่ในราคาที่ต่ำลง ในทางตรงกันข้ามถ้าราคาซื้อต่ำเกินไป ทุนรักษาระดับฯ จะขายในจำนวนมาก ๆ ทำให้ปริมาณซื้อขายไม่สมดุลกัน จึงต้องเริ่มรอบใหม่ในราคาที่สูงขึ้น ซึ่งวิธีการดังกล่าวเป็นการใช้จำนวนซื้อขายเข้ามาแทรกแซงเพื่อกำหนดราคา (Amount Intervention) นอกจากนี้ทุนรักษาระดับฯ อาจจะใช้วิธีการโดยการกำหนดราคาขึ้นเลยซึ่งวิธีนี้เป็นการแทรกแซงโดยอัตราแลกเปลี่ยน (Rate Intervention) จากการดำเนินการตั้งแต่ต้น จนถึงปัจจุบัน อาจแบ่งเป็น ๒ ลักษณะคือ

ก. อัตราแลกเปลี่ยนที่กำหนดขึ้น ขึ้นอยู่กับอุปสงค์และอุปทานที่เกิดขึ้นจริง ๆ (Free Fixing)

ข. อัตราแลกเปลี่ยนที่กำหนดขึ้นโดยมีทุนรักษาระดับฯ เข้าร่วมด้วย (Unfree Fixing)

ก. อัตราแลกเปลี่ยนที่กำหนดขึ้น ขึ้นอยู่กับอุปสงค์และอุปทานที่เกิดขึ้นจริง ๆ (Free Fixing) ซึ่งเกิดขึ้นในระยะแรก ๆ ที่มีการกำหนดอัตราแลกเปลี่ยนประจำวันประมาณพฤศจิกายน ๒๕๒๑ - เมษายน ๒๕๒๒ (ดูตารางที่ ๔.๕)

- ไตรมาสแรก พฤศจิกายน ๒๕๒๑ - มกราคม ๒๕๒๒ ทุนรักษาระดับฯ เริ่มกำหนดอัตราแลกเปลี่ยน ๒๐.๑๙๒๕ บาทต่อ ๑ ดอลลาร์ สรอ. และเป็นอัตราแลกเปลี่ยนต่ำสุดจนถึงปัจจุบัน อัตราแลกเปลี่ยนในช่วงที่มีการเคลื่อนไหวเร็วมาก ซึ่งจะกำหนดอัตราแลกเปลี่ยนอยู่ในระหว่าง ๒๐.๑๙๒๕ - ๒๐.๔๒ บาทต่อ ๑ ดอลลาร์ สรอ. ในเดือนพฤศจิกายน มีการซื้อมากเพื่อใช้คืนเงินกู้ เนื่องจากดอกเบี้ยเงินดอลลาร์ สรอ. เพิ่มขึ้น ในเดือนธันวาคม จำนวนการซื้อ

ขายไม่ได้แตกต่างกันมากนัก เพราะในระยะต้นอันวาคม ธนาคารแห่งประเทศไทยได้เพิ่มอัตราดอกเบี้ยมาตรฐานจาก ๑๐.๕% เป็น ๑๒.๕% จึงทำให้ธนาคารพาณิชย์ขายเงินดอลลาร์ สรอ. คืนให้กับทุนรักษาระดับฯ ติดต่อกันเป็นจำนวนมาก และตัวส่งออกยังชำระไม่ได้ทำให้ธนาคารพาณิชย์ยังต้องซื้อคืนจากทุนรักษาระดับฯ ในช่วงเดือนมกราคมธนาคารพาณิชย์ขายให้กับทุนรักษาระดับฯ เป็นจำนวนมาก เพราะเป็นช่วงการส่งออกและใกล้ภาวะตรุษจีน ซึ่งความต้องการใช้เงินบาทเป็นจำนวนมาก นอกจากนี้ อัตราของดอกเบี้ยเงินดอลลาร์ สรอ. ในระยะสั้น ๑-๓ เดือนเริ่มลดลง จึงมีการนำเงินต่างประเทศมาใช้

- ไตรมาสที่สอง กุมภาพันธ์ ๒๕๒๒ - เมษายน ๒๕๒๒ การกำหนดอัตราแลกเปลี่ยนยังคงมีการเคลื่อนไหวมาก ซึ่งจะอยู่ในระหว่าง ๒๐.๓๘๕-๒๐.๔๓ บาทต่อ ๑ ดอลลาร์ ในเดือนกุมภาพันธ์ ธนาคารพาณิชย์ยังซื้อจากทุนรักษาระดับฯ เป็นจำนวนมากกว่าที่ขายให้กับทุนรักษาระดับฯ เพราะการสั่งสินค้าเข้ายังมีมาก โดยเฉพาะน้ำมัน ถึงแม้ว่าช่วงนี้การส่งออกจะมีมากโดยเฉพาะยาง, ติบุก, และมันสำปะหลังก็ยังไม่พอที่จะชำระสินค้าเข้า ในเดือนมีนาคม ธนาคารพาณิชย์ยังคงซื้อจากทุนรักษาระดับฯ เป็นจำนวนมากเช่นเดิม ในเดือนเมษายน ธนาคารพาณิชย์ขายให้กับทุนรักษาระดับฯ เป็นจำนวนมากกว่าซื้อในเดือนที่มีการยกเลิกภาษี, เงินกู้จากต่างประเทศจึงมีเงินตราไหลเข้ามา

ในระยะแรกนี้ดู เหมือนว่าทุนรักษาระดับฯ จะปล่อยให้อัตราแลกเปลี่ยนถูกกำหนดขึ้นจากอุปสงค์และอุปทานของตลาดอย่างแท้จริง เพราะทุนรักษาระดับฯ จะออกมาทำการซื้อขายในจำนวนมาก ๆ ไม่ว่าจะอัตราจะสูงหรือต่ำ เพื่อที่จะให้อุปสงค์และอุปทานที่เกิดขึ้นสมดุลกัน

ข. อัตราแลกเปลี่ยนที่กำหนดขึ้นโดยมีทุนรักษาระดับฯ เข้าร่วมด้วย (Unfree Fixing) กล่าวคือ เป็นอัตราแลกเปลี่ยนที่กำหนดขึ้นจากอุปสงค์และอุปทานในแต่ละวัน แต่อยู่ภายใต้การควบคุมของทุนรักษาระดับฯ ซึ่งเริ่มตั้งแต่ปลายเมษายน ๒๕๒๒ จนถึงปัจจุบัน ในเดือนเมษายน อัตราแลกเปลี่ยนเริ่มคงที่อยู่ที่ระหว่าง ๒๐.๔๑๗๕ - ๒๐.๔๒๕ บาท/ต่อ ๑ ดอลลาร์ สรอ. แต่ยังคงไม่เห็นชัด ดังเช่นระยะต่อ ๆ มา

- ไตรมาสที่สาม พฤษภาคม ๒๕๒๒ - กรกฎาคม ๒๕๒๒ อัตราแลกเปลี่ยนประจำวันที่กำหนดขึ้นค่อนข้างจะไม่เปลี่ยนแปลงมากนัก อัตราแลกเปลี่ยนจะเคลื่อนไหวอยู่ในระหว่าง ๒๐.๕๐ - ๒๐.๕๒๕ บาท ต่อ ๑ ดอลลาร์ ในเดือนพฤษภาคม ธนาคารพาณิชย์ขายให้ทุน

รักษาระดับฯ มากในระยะต้นเดือน เนื่องจากประกาศยกเลิกเก็บภาษีเงินกู้หัก ณ ที่จ่ายดอกเบี้ย หลังจากนั้นมีการซื้อจากทุนรักษาระดับได้มากขึ้นเพราะนำเงินจากขายพันธบัตรคืนจากรัฐบาล ในเดือนมิถุนายน ธนาคารแห่งประเทศไทยอนุญาตให้ใช้เงินสดในมือที่ธนาคารถืออยู่เป็นเงินสดสำรองได้ ดังนั้นธนาคารพาณิชย์จึงซื้อจากทุนรักษาระดับฯ มากขึ้น ในเดือนกรกฎาคม ช่วงที่ปริมาณสินค้าออกมีน้อย ขณะเดียวกันสินค้าเข้าและน้ำมันกลับมีราคาสูงจึงทำให้ปริมาณเงินดอลลาร์ สรอ. ที่ต้องใช้ยิ่งมากขึ้น จึงมีการซื้อจากทุนรักษาระดับฯ

- ไตรมาสที่สี่ สิงหาคม ๒๕๒๒ - ตุลาคม ๒๕๒๒ อัตราแลกเปลี่ยนประจำวันที่กำหนดขึ้นค่อนข้างจะคงที่ อัตราแลกเปลี่ยนอยู่ในระหว่าง ๒๐.๓๔ - ๒๐.๔๒๕ บาทต่อ ๑ ดอลลาร์ สรอ. ในเดือนสิงหาคม ปริมาณสินค้าออกมีน้อยลง แต่ปริมาณสินค้าเข้ายังไม่ลดลงจึงทำให้ทุนรักษาระดับฯ เป็นข้างขาด ในเดือนกันยายน ปริมาณขายของธนาคารพาณิชย์มีมากเนื่องจากเป็นช่วงสิ้นสุดงบประมาณแผ่นดิน ทำให้หน่วยงานรัฐบาลต้องรับใช้เงินกู้ตามงบประมาณ และนำเข้ามาขายผ่านธนาคารแห่งประเทศไทย ซึ่งได้ขายผ่านยังธนาคารพาณิชย์อีกทอดหนึ่ง ในช่วงที่ตัวสินค้าออกเริ่มมีบ้าง แต่ยังไม่มาก ในเดือนตุลาคมฤดูกาลส่งออกได้เริ่มแล้ว แต่ยังคงมีปริมาณความต้องการเงินดอลลาร์ สรอ. มากอยู่ เนื่องจากอัตราดอกเบี้ยเงินกู้สูงขึ้น (๑๔.๒๕% ต่อปี) จึงมีผู้ชำระคืนเงินกู้มาก

ตั้งแต่ พฤศจิกายน ๒๕๒๒ จนถึงปัจจุบัน อัตราแลกเปลี่ยนประจำวันที่ค่อนข้างจะคงที่อยู่ที่ประมาณ ๒๐.๔๒๕ บาทต่อ ๑ ดอลลาร์ สรอ. เป็นส่วนใหญ่ และเป็นอัตราสูงสุด (Ceiling Price) นับตั้งแต่ไตรมาสที่สาม เป็นต้นมา ซึ่งเป็นอัตราที่เกิดขึ้นก่อนที่จะมีการปรับค่าเงินบาท ครั้งสุดท้ายเมื่อวันที่ ๗ สิงหาคม ๒๕๒๑ ทั้ง ๆ ที่ปริมาณการซื้อมีมากกว่าปริมาณการขายจนทุนรักษาระดับฯ จะต้องเป็นผู้ขายส่วนขาดอยู่เสมอ ๑/ ทุนรักษาระดับฯ พยายามไม่ให้ราคาสูงขึ้นไปมากกว่านี้ เช่น วันที่ ๒๔ สิงหาคม ๒๕๒๒ ทุนรักษาระดับฯ จะต้องนำเงินดอลลาร์ สรอ. ออกขายถึง ๑๗.๕ ล้านดอลลาร์ สรอ. เพื่อรักษาราคาให้อยู่ที่ ๒๐.๔๒๕ บาทต่อ ๑ ดอลลาร์ สรอ. ซึ่งถ้าเป็นการสมดุลย์ตามอุปสงค์และอุปทานราคาที่กำหนดควรจะสูงกว่า ๒๐.๔๒๕ บาท เพราะอุปสงค์มากกว่าอุปทาน ๗.๕ ล้านก่อนหน้าใช้เงินดอลลาร์ สรอ. เพียง ๔.๓ ล้านดอลลาร์ สรอ. เพื่อให้ราคาคงอยู่ตามที่ต้องการ ซึ่งเป็นการแสดงให้เห็นว่าทุนรักษาระดับฯ พยายามที่จะรักษาเสถียรภาพของเงินบาทให้มีมูลค่าไม่ต่ำกว่า ๒๐.๔๒๕ บาทต่อ ๑ ดอลลาร์ สรอ. จากตารางที่ ๕.๕, ๕.๖, ๕.๗ ในระยะตั้งแต่เมษายน ๒๕๒๒ จนถึงปัจจุบันอัตราแลกเปลี่ยนมักจะคงอยู่ที่ ๒๐.๔๒๕ บาทต่อ ๑ ดอลลาร์ สรอ. อยู่เสมอ ๆ

ทั้ง ๆ ที่เมื่อพิจารณาถึงความยืดหยุ่นในอัตราแลกเปลี่ยนตามข้อตกลงของกองทุนการเงินระหว่างประเทศ ที่กล่าวว่าสมาชิกจะต้องรักษาอัตราแลกเปลี่ยนไม่ให้เคลื่อนไหวเกิน $\pm 2.25\%$ ทุนรักษาระดับฯ สามารถจะปล่อยให้อัตราแลกเปลี่ยนเคลื่อนที่ได้ประมาณ $19.7291 - 20.6468$ บาทต่อ ๑ ดอลลาร์ สรอ. (คิดจากอัตราแรกที่ทุนรักษาระดับฯ กำหนดในฟิสิกซ์ (Fixing) คือ 20.4825 บาทต่อ ๑ ดอลลาร์ สรอ.) แต่ทุนรักษาระดับฯ นี้ยังคงรักษาอัตราแลกเปลี่ยนให้อยู่ในระดับ 20.4825 บาทต่อ ๑ ดอลลาร์ สรอ. อยู่นั่นเอง

นอกจากทุนรักษาระดับฯ จะเข้าแทรกแซงอัตราแลกเปลี่ยนระหว่างเงินบาทเทียบกับเงินดอลลาร์ สรอ. ยังเข้าแทรกแซงเงินสกุลอื่น ๆ ๖ สกุลที่กำหนดในอัตราแลกเปลี่ยนประจำวัน โดยอาศัยอัตราไต่ระหว่างเงินดอลลาร์ สรอ. กับเงินสกุลเหล่านั้น และเทียบเป็นเงินบาท นั่นคือ รักษาเสถียรภาพของเงินบาทเทียบกับเงินสกุลต่าง ๆ ที่มีปริมาณการค้าขาย ทั้งนี้เพื่อไม่ให้เกิดความยุ่งยากในการค้าขาย

๕.๑.๒ ปัจจัยที่ใช้ในการกำหนดอัตราแลกเปลี่ยนประจำวัน

ก. อุปสงค์และอุปทานของเงินในตลาด ที่เกิดขึ้นในแต่ละวันว่ามีจำนวนมากน้อยเพียงใด กล่าวคือ ถ้าปริมาณความต้องการซื้อมีมากกว่าปริมาณความต้องการขาย ราคาอัตราแลกเปลี่ยนจะสูงขึ้น และถ้าปริมาณความต้องการซื้อมีน้อยกว่าปริมาณความต้องการขาย ราคาอัตราแลกเปลี่ยนจะต่ำลง

ข. ตะกร้าเงินตรา (Basket Currencies) ที่เงินบาทใช้เทียบค่า แต่เติมทุนสำรองเงินตราของประเทศไทยประกอบด้วยเงินดอลลาร์ สรอ. เป็นส่วนใหญ่ เมื่อเงินสกุลดอลลาร์ สรอ. มีค่าลดลงมาก ธนาคารแห่งประเทศไทยจึงประกาศลอยค่าเงินบาท (ดังที่กล่าวมาแล้ว) โดยให้เงินบาทเทียบค่ากับเงินตราหลาย ๆ สกุล มิใช่เฉพาะเงินดอลลาร์ สรอ. เพียงสกุลเดียว เช่น เงินมาร์คเยอรมัน เงินเยนญี่ปุ่น เงินปอนด์สเตอร์ลิง เงินดอลลาร์ สรอ. ฯลฯ โดยมีสัดส่วนเงินตราแต่ละสกุลแตกต่างกันไป เมื่อเงินสกุลต่างประเทศมีอัตราแลกเปลี่ยนที่เปลี่ยนไป อัตราแลกเปลี่ยนของเงินบาทควรจะเปลี่ยนตามไปด้วย

ค. ดุลการชำระเงิน (Balance of Payment) ของประเทศไทย ในระยะหลังมีการขาดดุลติดต่อกันเป็นเวลายาวหลายปี เนื่องจากประเทศไทยมีมูลค่าสินค้าเข้าเพิ่มในอัตราที่เร็วกว่าสินค้าออก (ซึ่งจะกล่าวโดยละเอียดในหัวข้อ ๕.๒) ดังนั้นเพื่อให้มูลค่าสินค้าเข้า

ลดลงเนื่องจากซื้อเข้าแพงขึ้น และสินค้าออกเพิ่มขึ้นเนื่องจากซื้อได้ถูกลง ธนาคารแห่งประเทศไทยสามารถที่จะลดค่าเงินบาทได้ถึง ๒๐.๖๔๖๘ บาทต่อ ๑ ดอลลาร์ สรอ. (ดังที่กล่าวมาแล้ว) เพื่อบรรเทาภาวะการขาดดุล

ปัจจัยทั้ง ๓ นี้เป็นปัจจัยที่ทุนรักษาระดับฯ ใช้เป็นเครื่องกำหนดอัตราแลกเปลี่ยนประจำวัน แต่ถ้พิจารณาตามข้อเท็จจริงทางด้านการปฏิบัติแล้ว ทุนรักษาระดับฯ แทบจะไม่ได้ยึดถือตามปัจจัยเหล่านี้เลย (โดยเฉพาะในระยะตั้งแต่เมษายน ๒๕๒๒ จนถึงปัจจุบัน) กล่าวคือ

๑. เมื่อพิจารณาถึงพฤติกรรมในการซื้อขายเงินดอลลาร์ สรอ. ของทุนรักษาระดับฯ ในตลาดฟิวชิ่ง (Fixing) (ดูตารางที่ ๕.๒, ๕.๔) ทุนรักษาระดับฯ จะพยายามรักษาเสถียรภาพของเงินบาทไม่ให้มีค่าต่ำไปกว่า ๒๐.๔๒๕ บาทต่อ ๑ ดอลลาร์ สรอ. ซึ่งก็คือไม่ยอมให้ค่าเงินบาทลดลงไปกว่าระดับที่เป็นอยู่ โดยที่จะเข้าแทรกแซงการซื้อขายด้วยปริมาณซื้อขายเป็นจำนวนมาก ๆ มากกว่าที่จะปล่อยให้ระดับราคาเป็นไปตามอุปสงค์และอุปทานเงินตราในตลาดแต่ละวัน ซึ่งแบ่งพิจารณาเป็น ๒ ทาง

๑.๑ ในกรณีที่มีความต้องการขายของธนาคารพาณิชย์มากกว่าปริมาณซื้อของธนาคารพาณิชย์ เพื่อให้ปริมาณซื้อและขายสมดุลย์ ทุนรักษาระดับฯ จะเป็นฝ่ายซื้อ เมื่อปริมาณความต้องการขายมีมากกว่าปริมาณความต้องการซื้อ ราคาของอัตราแลกเปลี่ยนควรจะต้องต่ำลง (มูลค่าของเงินบาทเพิ่มสูงขึ้น) เช่น ในช่วงระยะตรุษจีน มีความต้องการใช้เงินบาทปริมาณมาก ๆ ธนาคารพาณิชย์จะนำเงินดอลลาร์ สรอ. มาขายให้กับทุนรักษาระดับฯ (ช่วงเดือนมกราคม หรือ ในระยะเดือนกันยายน - ตุลาคม) มักเป็นช่วงที่ธนาคารพาณิชย์นำเงินออกมามาขายจำนวนมากเป็นประจำทุกปี ทุนรักษาระดับฯ ยอมให้อัตราแลกเปลี่ยนเงินบาทต่ำลง (ในเดือนตุลาคมต่ำลงประมาณ ๒๐.๓๔ บาทต่อ ๑ ดอลลาร์ สรอ.) ซึ่งมักจะเป็นในช่วงระยะสั้น ๆ ที่มีการนำเข้าของหน่วยงานเพื่อให้ทันกับปีงบประมาณ เช่น วันที่ ๗ กันยายน ๒๕๒๒ ปริมาณการซื้อขายทั้งหมด ๑๕.๓ ล้านดอลลาร์ สรอ. โดยธนาคารพาณิชย์เป็นฝ่ายซื้อ ๕.๐ ล้านดอลลาร์ สรอ. ธนาคารพาณิชย์เป็นฝ่ายขาย ๑๐.๓ ล้านดอลลาร์ สรอ. ทุนรักษาระดับฯ เข้าแทรกแซงเป็นฝ่ายซื้อ ๑๕.๓ ล้านดอลลาร์ สรอ. อัตราแลกเปลี่ยนเงินบาทในวันดังกล่าวจึงเป็น ๒๐.๔๐ บาท หลังจากวันนี้อัตราแลกเปลี่ยนเงินบาทกลับเพิ่มสูงขึ้น เป็น ๒๐.๔๒๕ บาท/ ๑ ดอลลาร์ สรอ. ทั้ง ๆ ที่ปริมาณการขายมากกว่าปริมาณการซื้อ และทุนรักษาระดับฯ จะต้องเป็นฝ่ายซื้อ จะมีลดต่ำไปบ้างเป็นระยะสั้น ๆ และส่วนใหญ่แล้วมักจะมิสาเหตุดังที่กล่าวมาแล้ว

เท่าที่ผ่านมานั้นในแต่ละเดือนทุนรักษาระดับฯ เป็นฝ่ายซื้อน้อยกว่า (ส่วนมากปริมาณความต้องการซื้อของธนาคารพาณิชย์จะมากกว่าปริมาณความต้องการขายของธนาคารพาณิชย์) ดังนั้นโอกาสที่อัตราแลกเปลี่ยนเงินบาทจะลดต่ำกว่าที่เป็นอยู่ จึงเป็นไปได้น้อยมาก นอกจากเกิดเหตุการณ์ดังที่กล่าวข้างต้น ยิ่งไปกว่านั้นทุนรักษาระดับฯ ยังพยายามที่จะรักษามูลค่าของเงินบาทให้อยู่ที่ ๒๐.๔๒๕ บาทต่อ ๑ ดอลลาร์ (ซึ่งจะเห็นได้ชัดในเดือน พฤศจิกายน ๒๕๒๒) แม้ว่าจะต้องซื้อเข้ามาเป็นจำนวนมากก็ตาม

๑.๒ ในกรณีที่ปริมาณความต้องการซื้อของธนาคารพาณิชย์มากกว่าปริมาณความต้องการขายของธนาคารพาณิชย์ ทุนรักษาระดับฯ จะเป็นฝ่ายขาย เพื่อให้ปริมาณการซื้อขายสมดุลกัน และถ้าปริมาณความต้องการซื้อมากกว่าปริมาณความต้องการขายมากแล้ว อัตราแลกเปลี่ยนของเงินบาทควรจะสูงขึ้น (มูลค่าของเงินบาทควรจะลดลง) โดยปกติแล้วปริมาณเงินที่ได้จากการชำระค่าสินค้าออก มักจะไม่พอเพียงที่จะชำระสินค้าเข้า ดังนั้นธนาคารพาณิชย์จึงมักจะซื้อเงินดอลลาร์ สรอ. จากทุนรักษาระดับฯ เป็นประจำ นอกจากจะใช้ชำระค่าสินค้าเข้าแล้ว อาจซื้อเพื่อชำระคืนเงินกู้เมื่ออัตราดอกเบี้ยในตลาดต่างประเทศสูงขึ้น ในช่วงที่มีสินค้าเข้ามา ๑ โดยเฉพาะตัวน้ำมันมักจะมีมูลค่าสูงมาก ทำให้ปริมาณความต้องการซื้อเงินดอลลาร์ สรอ. สูงขึ้นด้วย เท่าที่ผ่านมานี้ว่าปริมาณความต้องการซื้อจะสูงมากกว่าปริมาณความต้องการขายเพียงใด อัตราแลกเปลี่ยนของเงินบาทแทบจะไม่เคยที่จะสูงกว่า ๒๐.๔๒๕ บาทต่อ ๑ ดอลลาร์ สรอ. โดยทุนรักษาระดับฯ จะเป็นฝ่ายขายไม่ว่าจะต้องขายในปริมาณที่มากขึ้น เช่น วันที่ ๒๐ มีนาคม ๒๕๒๓ ปริมาณซื้อขายทั้งหมด ๒๖.๗ ล้านดอลลาร์ สรอ. โดยธนาคารพาณิชย์ซื้อ ๒๖.๗ ล้านดอลลาร์ สรอ. ธนาคารพาณิชย์ขาย ๑.๔ ล้านดอลลาร์ สรอ. ทุนรักษาระดับฯ ต้องเข้าแทรกแซงถึง ๒๕.๓ ล้านดอลลาร์ ทั้ง ๆ ที่ถ้าปล่อย ๆ ให้เป็นไปตามอุปสงค์และอุปทานที่แท้จริงแล้ว อัตราแลกเปลี่ยนเงินบาทจะสูงขึ้นอีก (ดังนั้นมูลค่าของเงินบาทจะลดลง) และทุนรักษาระดับฯ อาจไม่จำเป็นต้องขายถึงจำนวนดังกล่าว เนื่องจากอัตราแลกเปลี่ยนเงินบาทสูงขึ้น ความต้องการขายจะมีมากขึ้น

จากตารางที่ ๕.๔ นับตั้งแต่มีการกำหนดอัตราแลกเปลี่ยนประจำวัน เป็นต้นมาจนถึงมีนาคม ๒๕๒๓ ทุนรักษาระดับฯ มีปริมาณการซื้อ ๙๙๘.๒ ล้านดอลลาร์ สรอ. ปริมาณการขาย ๑๙๒๓.๓ ล้านดอลลาร์ สรอ. เป็นปริมาณขายสุทธิ ๙๒๕.๑ ล้านดอลลาร์ สรอ. ทุนรักษาระดับฯ เป็นฝ่ายขายตลอดเวลา (ปริมาณความต้องการซื้อของธนาคารพาณิชย์มากกว่าปริมาณความต้องการขายของธนาคารพาณิชย์) ซึ่งเป็นการแสดงให้เห็นความสอดคล้องกับปริมาณการนำเข้ามากกว่าปริมาณส่งออก

ดังนั้นการที่ทุนรักษาระดับฯ เป็นฝ่ายขายอยู่ ณ อัตราดังกล่าวเท่ากับเป็นการป้องกันมูลค่าเงินบาทไม่ให้ต่ำกว่าที่เป็นอยู่คือ ๒๐.๔๒๕ บาทต่อ ๑ ดอลลาร์ สรอ. ถ้าทุนรักษาระดับฯ ยอมให้มูลค่าเงินบาทลดต่ำกว่านี้ สินค้าเข้าแต่ละหน่วยจะแพงขึ้น ซึ่งเป็นการลดอำนาจการสั่งเข้า สินค้าออกก็จะราคาถูกลง และมีผลกระทบต่อดุลการชำระเงิน นอกจากนี้ยังทำให้บางธนาคารฉวยโอกาสหาผลประโยชน์จากทุนรักษาระดับฯ โดยซื้อเงินดอลลาร์ จากตลาดฟิซิ่ง (Fixing) เพื่อไปหาผลประโยชน์อย่างอื่น นอกจากปริมาณที่ต้องใช้จริงในตลาด เช่น โอนเงินไปต่างประเทศ เพื่อหาผลประโยชน์จากดอกเบี้ยต่างประเทศที่สูงกว่า ซึ่งทุนรักษาระดับฯ จำเป็นต้องติดตามอย่างใกล้ชิด

๒. การกำหนดอัตราแลกเปลี่ยนประจำวัน พิจารณาจากการตรึงค่าจากเงินตราหลายสกุล (Basket currencies) และเงินตราสกุลต่าง ๆ ที่อยู่ในตระกร้า (Basket) ควรเป็นเงินตราสกุลแข็ง และมีปริมาณการซื้อขายมาก ซึ่งพอจะสันนิษฐานได้ว่า เงินตราที่ใช้ในตระกร้า (Basket) เพื่อให้เงินบาทอิงค่ากัน น่าจะประกอบด้วยเงินตราที่กำหนดในฟิซิ่ง (Fixing) ได้แก่ เงินดอลลาร์ สรอ. เงินมาร์คเยอรมัน เงินเยน เงินปอนด์สเตอร์ลิงค์ เงินดอลลาร์สิงคโปร์ เงินดอลลาร์ฮ่องกง เงินดอลลาร์มาเลเซีย (ริงกิต) เมื่ออัตราแลกเปลี่ยนของเงินสกุลต่าง ๆ ในตระกร้า (Basket) เปลี่ยนแปลงไป มูลค่าของเงินบาทควรจะเปลี่ยนแปลงไปด้วย ดังนั้นถ้าพิจารณาการเปลี่ยนแปลงของอัตราแลกเปลี่ยนของเงินตราสกุลต่าง ๆ จากกราฟหน้า ๒๐๔ จะเห็นว่าอัตราแลกเปลี่ยนเงินตราสกุลต่าง ๆ ที่ใช้ในฟิซิ่ง (Fixing) มีการเปลี่ยนแปลงไปมาก แต่มูลค่าของเงินบาทที่กำหนดในฟิซิ่ง (Fixing) แทบจะไม่มีเปลี่ยนแปลงเลย ซึ่งเป็นไปไม่ได้ว่าค่าของเงินสกุลต่าง ๆ จะขึ้นลงในสัดส่วนที่พอดีจนทำให้ค่าเงินบาทไม่เปลี่ยนแปลง

ฉะนั้นจึงจะเห็นได้ว่า การกำหนดอัตราแลกเปลี่ยนประจำวัน (Fixing) มิได้ถือปัจจัยใดเป็นปัจจัยสำคัญ นอกจากปัจจัยที่ต้องการที่จะรักษาเสถียรภาพของเงินบาทอย่างมั่นคง เป็นที่น่าเชื่อถือให้อยู่ในระดับที่ต้องการ ซึ่งดูเหมือนว่ามูลค่าของเงินบาทที่ต่ำสุดที่ทุนรักษาระดับฯ ต้องการ จะอยู่ที่ ๒๐.๔๒๕ บาทต่อ ๑ ดอลลาร์ สรอ. ซึ่งเป็นอัตราแลกเปลี่ยนที่อยู่ในระดับเหมาะสมก่อนที่จะมีการเปลี่ยนแปลงมาสู่ระบบใหม่

๕.๑.๓ ผลที่ได้รับจากการกำหนดอัตราแลกเปลี่ยนประจำ สามารถจะสรุปได้คือ
ผลดี

๑. ทุนรักษาระดับฯ มีความยืดหยุ่นมากขึ้นในการกำหนดอัตราแลกเปลี่ยน

กล่าวคือ สามารถที่จะเปลี่ยนแปลงอัตราแลกเปลี่ยนที่กำหนดได้ทันทีตามความต้องการ ซึ่งถ้าเป็นวิธีเดิมเมื่อมีการเปลี่ยนแปลงอัตราแลกเปลี่ยนจะต้องมีการประกาศในราชกิจจานุเบกษาและใช้เวลา มาก ในระหว่างนี้อาจจะเกิดการเคลื่อนไหวจนเกิดการเก็งกำไรในอัตราแลกเปลี่ยนซึ่งจะมีผลเสียหายต่อการเงินของประเทศ

๒. การกำหนดอัตราแลกเปลี่ยนประจำวันได้กำหนดเงินบาทเทียบกับเงินสกุลอื่น ๆ เพิ่มขึ้นนอกจากเงินดอลลาร์ สรอ. ทำให้การกำหนดอัตราแลกเปลี่ยนเป็นไปอย่างยุติธรรมและมีเสถียรภาพมากขึ้น ไม่เคลื่อนไหวขึ้นลงมามากจนมีผลเสียหายต่อการค้า

๓. ประหยัดค่าใช้จ่ายของธนาคารพาณิชย์ที่ไม่ต้องซื้อขายผ่านนายหน้า เพราะทุก ๆ ธนาคารพาณิชย์มาตกลงซื้อขายร่วมกัน ซึ่งแตกต่างจากเดิม ทุนรักษาระดับฯ จะกำหนดอัตราแลกเปลี่ยนระหว่างเงินบาทเทียบกับเงินดอลลาร์ สรอ. ไว้ อัตราซื้อ ๒๐.๓๗๕ บาทต่อ ๑ ดอลลาร์ สรอ. อัตราขาย ๒๐.๔๒๕ บาทต่อ ๑ ดอลลาร์ สรอ. แต่ธนาคารผู้ขายก็ต้องการขายให้ได้ราคาสูงที่สุดและธนาคารผู้ซื้อต้องการที่จะซื้อในราคาที่ดีที่สุด จึงมีการติดต่อผ่านนายหน้าในการซื้อขายเพื่อเลือกราคาที่ดีที่สุดในราคาที่ดีไปกว่าที่ทุนรักษาระดับตั้งไว้ไม่ได้ จึงจะซื้อและขายกับทุนรักษาระดับฯ

๔. การที่ทุนรักษาระดับฯ เข้าไปร่วมกำหนดอัตราแลกเปลี่ยนในแต่ละวัน โดยยึดถือนโยบายที่จะรักษาเสถียรภาพของอัตราแลกเปลี่ยนจะทำให้การเก็งกำไรโดยธนาคารพาณิชย์และการเอาไรต์เอาเปรียบในระหว่างธนาคารพาณิชย์ ด้วยการพยายามหาทางกำหนดอัตราแลกเปลี่ยนในระดับสูงหรือต่ำกว่าที่ควรจะเป็น เป็นสิ่งกระทำไต่ยากและยังเป็นที่คาดได้ว่าธนาคารโดยทั่วไป คงไม่ยอมให้เจ้าหน้าที่ของตนเก็งกำไรในเรื่องนี้ เพราะจะมีผลกระทบกระเทือนฐานะของธนาคารเอง นอกจากนั้นทุนรักษาระดับฯ ยังมีข้อมูลเกี่ยวกับฐานะเงินตราต่างประเทศของธนาคารพาณิชย์ทุกธนาคารซึ่งอยู่ในฐานะที่จะคาดคะเนพฤติการณ์ของธนาคารพาณิชย์ได้ โดยเฉพาะเกี่ยวกับการเก็งกำไรและเตรียมมาตรการการแก้ไข

๕. การกำหนดอัตราแลกเปลี่ยนมีผลช่วยพัฒนาตลาดเงินตราต่างประเทศให้มั่นคงและอย่างรวดเร็วยิ่งขึ้น เพราะธนาคารพาณิชย์ทั้งหมดต้องตื่นตัวและให้ความเอาใจใส่กับธุรกิจและฐานะเงินตราต่างประเทศของตนมากขึ้น และต้องหาทางปรับปรุงประสิทธิภาพของการทำงาน

ด้านเงินตราต่างประเทศของตนให้สูงขึ้น โดยเฉพาะในด้านระบบงานและการจัดหาพนักงานที่มีความสามารถสูงมี ฉะนั้นจะไม่สามารถติดตามพัฒนาการในตลาดได้ทัน

ผลเสีย

๑. ทูกรักษาระดับฯ เสียผลกำไรที่ควรจะได้ จากผลแตกต่างของอัตราและอัตราขายในแบบเดิม เป็นการรับซื้อและขายในอัตราเดียว ผลกำไรหรือขาดทุนที่ทูกรักษาระดับฯ จะได้รับขึ้นอยู่กับราคาและปริมาณที่ทำการซื้อขายในแต่ละวัน

๒. อัตราแลกเปลี่ยนที่กำหนดในอัตราแลกเปลี่ยนประจำคงที่ตลอดทั้งวัน แต่อัตราแลกเปลี่ยนที่ทำการซื้อขายในตลาดต่างประเทศมีการเคลื่อนไหวตลอดทั้งวัน บางครั้งธนาคารพาณิชย์อาจจะเกิดการขาดทุนจากการซื้อขาย เช่น รับซื้อขายกับลูกค้าในอัตราที่กำหนดในฟิซซิง (Fixing) แต่ธนาคารพาณิชย์ไม่สามารถจะขายหรือซื้อต่อในตลาดต่างประเทศได้ เพราะไม่สามารถคุ้มกันความเสี่ยง (Cover) ได้ และหลังฟิซซิง (Fixing) ปริมาณที่ทำการซื้อขายเงินตราต่างประเทศในตลาดเงินตราต่างประเทศลดลง โดยเฉพาะตลาดซื้อขายทันที จึงต้องไปฟิซซิง (Fixing) ในวันต่อไป ซึ่งทำให้ธนาคารที่จำเป็นต้องซื้อขายได้รับความเสียหายมาก

๓. การกำหนดและซื้อขายระหว่างธนาคารพาณิชย์กับทูกรักษาระดับฯ จะมีขึ้นเฉพาะเวลาเปิดตลาดฟิซซิง (Fixing) เท่านั้น ถ้าเกิดวิกฤตการณ์ที่ธนาคารขาดเงินบาท ธนาคารพาณิชย์ก็ไม่สามารถจะนำเงินตราต่างประเทศที่มีอยู่ขายเพื่อแลกเงินบาทได้ หรือในกรณีคาดว่าเงินบาทจะลดค่า ธนาคารพาณิชย์แต่ละแห่งจะไม่สามารถขายเงินบาทได้

๔. การแทรกแซงด้วยปริมาณเงินการซื้อขายในตลาดฟิซซิง (Fixing) ของทูกรักษาระดับฯ เป็นที่เปิดเผยโดยทั่วไปในกรณีที่มีการแทรกแซงจำนวนมาก ๆ อาจจะทำให้เกิดความตื่นตระหนกได้หรือเกิดการคาดหมายที่เป็นผลร้ายต่อเศรษฐกิจการเงินระหว่างประเทศ

๕. เนื่องจากระบบเงินระหว่างธนาคารพาณิชย์และทูกรักษาระดับฯ มีลักษณะแตกต่างกัน ซึ่งเป็นข้อที่ทำให้ได้เปรียบและเสียเปรียบได้ เช่น ธนาคารใหญ่มีเงินสดสำรองที่ธนาคารแห่งประเทศไทยมาก ธนาคารพาณิชย์ก็จะซื้อจากทูกรักษาระดับฯ ได้จำนวนมาก ๆ แต่ธนาคารพาณิชย์ที่ไม่มีเงินฝากที่ธนาคารแห่งประเทศไทยก็จะถูกกระทบกระเทือน เพราะการซื้อขายกับทูกรักษาระดับฯ เป็นแบบ Federal Reserve Fund แต่การซื้อขายในตลาดโดยทั่ว ๆ ไป จะใช้แบบ Clearing House Fund

๕.๒ ศึกษาถึงลักษณะของดุลการชำระเงินและดุลการค้าและทุนสำรองของประเทศไทย
 ดุลการชำระเงิน^๑ ก็คือ บัญชีรับ-จ่ายเงินตราต่างประเทศของคนในประเทศทั้ง
 ประเทศ ซึ่งเกิดจากการติดต่อกิจการกับชาวต่างประเทศ ธุรกิจที่ทำให้เกิดการรับหรือจ่ายเงินตรา
 ต่างประเทศจะมีผลต่อดุลการชำระเงินทั้งสิ้น แต่ในที่นี้จะอธิบายเฉพาะสาเหตุสำคัญ ๆ ที่จะทำให้
 เกิดการรับจ่ายเงินตราต่างประเทศ หรือธุรกิจที่จะกระทบดุลการชำระเงินอย่างเห็นได้ชัด
 โดยแบ่งเป็นประเภทต่าง ๆ ดังนี้

๑. ด้านการค้า ได้แก่ การส่งสินค้าออกไปขายต่างประเทศ หรือการซื้อสินค้าเข้า
 จากต่างประเทศน้อย ผลต่างสุทธิของการซื้อและการขาย เรียกว่า ดุลการค้า (Trade Balance)
 ถ้าขายสินค้ามากกว่าที่จะซื้อเข้ามา ดุลการค้าจะขาดดุล มีเครื่องหมายเป็นลบ

๒. ด้านบริการ การรับหรือจ่ายเงินตราต่างประเทศที่มีสาเหตุมาจากการซื้อหรือ
 ขายบริการ เช่น การท่องเที่ยว ถ้ามีชาวต่างประเทศเข้ามาท่องเที่ยวในประเทศไทย ก็จะนำเงิน
 ตราต่างประเทศมาแลกเป็นเงินบาทเพื่อจับจ่ายใช้สอยในประเทศเรา ซึ่งเท่ากับเราขายบริการของ
 เราให้ชาวต่างประเทศเหล่านี้ เงินตราต่างประเทศก็จะไหลเข้าเป็นผลให้รายรับด้านบริการเพิ่ม
 ขึ้น แต่ในทางตรงกันข้าม ถ้าคนไทยเดินทางไปท่องเที่ยวในต่างประเทศ รายจ่ายด้านบริการก็จะ
 ไหลออกอีกรายการหนึ่ง ได้แก่ ค่าขนส่งระหว่างชาวไทยกับชาวต่างประเทศ ในกรณีที่เราจ้างเรือ
 ของชาวต่างประเทศขนสินค้าให้ เราต้องเสียค่าบริการไป รายจ่ายด้านบริการอีกรายการได้แก่
 ดอกเบี้ยเงินกู้ที่เรากู้เข้ามาในอดีต และกำไรและเงินปันผลที่ผู้มาลงทุนในประเทศไทยส่งกลับไปยัง
 ประเทศเขา นอกจากนั้นในระยะ ๒-๓ ปีมานี้ คนไทยไปทำงานในตะวันออกกลางส่งเงินกลับมา
 ให้ครอบครัวในไทยมากขึ้น ก็รวมอยู่ในรายรับด้านบริการ

๓. ด้านการให้เปล่าหรือได้เปล่า (ดุลบริจาค Unrequited Transfer Balance)
 การรับจ่ายตามรายการนี้มีสาเหตุมาจากการให้ความช่วยเหลือแก่กันโดยไม่เรียกคืน ทั้งนี้รวมทั้งเงิน
 ต่างประเทศที่องค์การกาชาดสากลให้ความช่วยเหลือเพื่อเลี้ยงดูชาวเขมรและชาวญวนที่กำลังหลังไหล

^๑ นิตยา พิบูลย์รัตนกิจ มาทำความเข้าใจกับปัญหาดุลการชำระเงินกันเถอะ วารสารธนาคาร
 กรุงเทพหรืออยุธยา กรกฎาคม-กันยายน ๒๕๒๒ ปี ๙ เล่มที่ ๓

เข้ามาในไทย แต่ถ้าเราให้ความช่วยเหลือแก่ประเทศอื่น เช่น ลาวหรือประเทศที่ประสบภัยพิบัติอย่าง ร้ายแรงอื่น ๆ ดุลบริจาจะขาดดุล แต่ถ้ารับมากกว่าจ่ายดุลบริจาก็จะเป็นดุล

๔. ดุลเงินทุน แบ่งเป็น ๒ ด้านคือด้านเอกชนและด้านรัฐบาล เงินทุนภาคเอกชน จะประกอบด้วยการลงทุนที่ชาวต่างประเทศนำเงินตราต่างประเทศเข้ามาไม่ว่าจะเข้ามาเพื่อซื้อหุ้น หรือเข้ามาเพื่อประกอบกิจการด้วยตนเอง เรียกการลงทุนโดยตรง (Direct Investment) นอก จากนั้นรวม เงินกู้ที่เอกชนได้รับไม่ว่าจะเป็นเงินกู้ระยะสั้นหรือระยะยาวหรือไม่ว่าจะมีเงื่อนไขในการ รับเงินกู่ว่าต้องนำไปใช้ในการซื้อสินค้าเข้าจากประเทศเขาหรือไม่ก็ตาม สำหรับภาครัฐบาลได้แก่ เงินกู้ ประเทศต่าง ๆ ที่รัฐบาลเป็นผู้กู้เข้ามา เมื่อได้รับเงินกู้ต่าง ๆ ดุลเงินทุนด้านรับก็จะเพิ่มขึ้น ถ้ารับ มากกว่าจ่าย (ชำระคืน) ดุลเงินทุนก็จะเกินดุล ถ้าชำระคืนมากกว่าการนำเข้า ดุลเงินทุนจะขาดดุล

เมื่อรวมรายการดุลต่าง ๆ ทั้ง ๔ รายการเข้าด้วยกัน ถ้ารายการด้านรับมากกว่าด้านจ่าย ดุลการชำระเงินจะเกินดุล แต่ตรงกันข้ามถ้าด้านจ่ายมากกว่าด้านรับ ดุลการชำระเงินก็จะขาดดุล การขาดดุลการชำระเงินจะเป็นผลให้เงินสำรองระหว่างประเทศ (International Reserves) ลดลง เงินสำรองระหว่างประเทศก็คือสินทรัพย์ที่ต่างประเทศยอมรับถ้าเรานำไปชำระหนี้ตัวเอง ซึ่ง อยู่ในรูปของทองคำ เงินตราต่างประเทศบางสกุลซึ่งเป็นที่ยอมรับอย่างกว้างขวาง หลักทรัพย์ต่าง ประเทศที่ต้องชำระและไถ่ถอนคืนเป็นเงินตราต่างประเทศ และสิทธิถอนเงินจาก IMF และเงิน สำรองของประเทศใดก็มักจะไม่นรวมเงินตราของประเทศของตนเอง เช่น ในกรณีของประเทศไทย เงินบาทไม่ถือเป็นเงินสำรองระหว่างประเทศของไทย เพราะชาวต่างประเทศมีสิทธิที่ไม่ยอมรับเงิน สำรองของระหว่างประเทศของไทยในปัจจุบันประกอบด้วยสินทรัพย์ต่าง ๆ ดังนี้

๑. ทองคำเป็นสินทรัพย์ที่มีค่าเป็นที่ยอมรับกันทั่วไปในการชำระหนี้ และใน ระบบการเงินระหว่างประเทศ ทองคำเคยถูกใช้เป็นตัวกลางในการเทียบค่าเงินสกุลต่าง ๆ อีกด้วย ทองคำที่ไทยถืออยู่นี้จะถูกตีค่าเทียบเป็นดอลลาร์ สรอ. โดยที่ก่อนเดือนธันวาคม ๒๕๒๑ ตีราคาทองคำ ตามอัตราทางการตามค่าเสมอภาคระหว่างดอลลาร์ สรอ. กับทองคำ และตั้งแต่เดือนธันวาคม ๒๕๒๑ เป็นต้นมา ตีราคาทองคำตามราคาในตลาดลอนดอน ซึ่งมีราคาสูงกว่าราคาทองคำตามค่าเสมอภาค เป็นผลให้มูลค่าทองคำที่ไทยถือเป็นเงินสำรองระหว่างประเทศมีค่าเพิ่มขึ้น ทั้ง ๆ ที่ปริมาณทองคำที่ไทย ถืออยู่มิได้เปลี่ยนแปลงไป และเป็นสาเหตุที่ทำให้เงินสำรองระหว่างประเทศของไทยในต้นปี ๒๕๒๒ เพิ่มขึ้นจากเมื่อต้นปี ๒๕๒๑ ทั้ง ๆ ที่ดุลการชำระเงินของไทยในปี ๒๕๒๑ ขาดดุลเป็นมูลค่าสูงมาก (ดูตารางที่ ๔.๑๕, ๔.๑๖)

$$\begin{array}{r} 60 \\ 7 \\ \hline 420 \end{array}$$

$$\begin{array}{r} 61420 \\ 70 \\ 4 \\ \hline 280 \end{array}$$

$$\begin{array}{r} 6270 \\ 45 \\ \hline \end{array}$$

$$\begin{array}{r} 45 \\ 4 \\ \hline \end{array}$$

$$\begin{array}{r} 60 \\ 4 \\ \hline \end{array}$$
 (170)^{๕๕}

๒. เงินตราต่างประเทศซึ่งได้แก่ เงินตราของประเทศต่าง ๆ ที่ไทยถือไว้ เช่น เงินดอลลาร์ สรอ. เยนญี่ปุ่น ฟรังก์สวิส ดอยร์มาร์ค เป็นต้น เงินตราที่ไทยเก็บไว้นี้เป็นเงินสกุลที่เลือกแล้วว่าเป็นเงินที่ยอมรับกันโดยทั่วไปในการชำระหนี้ระหว่างประเทศ และเป็นเงินสกุลที่แข็ง ๆ โดยเลือกเก็บเป็นสกุลต่าง ๆ มากน้อยตามความจำเป็นในด้านธุรกิจต่างประเทศ ว่าจำเป็นต้องใช้เงินสกุลต่าง ๆ มากน้อยเพียงใด และป้องกันการลดค่าของเงินบาท ถ้าค่าเงินสกุลเหล่านี้เปลี่ยนแปลง ทั้งนี้เพราะค่าเงินบาทใช้เทียบกับเงินสกุลเหล่านี้ (Basket Currencies) ตั้งแต่ ๘ มีนาคม ๒๕๒๑ ดังที่กล่าวมาแล้ว

๓. ฐานะสำรองในกองทุน (IMF Gold Tranche Position) คือ เงินสำรองที่ประเทศไทยมีอยู่ที่กองทุนการเงินระหว่างประเทศ

๔. หรือสิทธิถอนเงินพิเศษ (Special Drawing Right) รายการนี้เป็นสินทรัพย์ที่กองทุนการเงินระหว่างประเทศสร้างขึ้นเพื่อเสริมเงินสำรองระหว่างประเทศ หรือสภาพคล่องระหว่างประเทศ (International Liquidity) ที่มีอยู่ให้เพียงพอกับความต้องการด้านการค้าและธุรกิจระหว่างประเทศ

* เมื่อตุลการชำระเงินขาดดุล เงินตราจะไหลออกนอกประเทศ เงินตราที่ไหลออกนั้นมาจากการที่ประชาชนนำเงินบาทมาแลกเงินตราต่างประเทศจากทุนรักษาระดับฯ โดยผ่านธนาคารพาณิชย์ ซึ่งจะทำให้ทุนสำรองลดลง หรือธนาคารพาณิชย์กู้เงินตราต่างประเทศเข้ามาใช้จ่ายในประเทศและยังไม่ได้ชำระคืน หรือการตีราคาสินทรัพย์ในทุนสำรองเพิ่มขึ้น ดังนั้น จำนวนเงินที่ตุลการชำระเงินขาดดุล ควรจะเท่ากับการเปลี่ยนแปลงของทุนสำรองบวกกับการเปลี่ยนแปลงฐานะของธนาคารพาณิชย์หักด้วยการตีราคาในสินทรัพย์ในทุนสำรอง (ตุลการชำระเงินขาดดุล = การเปลี่ยนแปลงในทุนสำรอง + การเปลี่ยนแปลงฐานะธนาคารพาณิชย์ - การตีราคาทรัพย์สินในทุนสำรอง) ถ้าสมมติว่าธนาคารพาณิชย์มีฐานะเท่ากับ ๐ คือ สินทรัพย์เท่ากับหนี้สิน และไม่มี การตีราคาสินทรัพย์เพิ่มขึ้น ตูลการชำระเงินขาดดุลจะเท่ากับทุนสำรองสุทธิลดลงพอดี เช่น ตูลการชำระเงินขาดดุล ๔๐๐ ล้านบาท ทุนสำรองจะลดลง ๔๐๐ ล้านบาท แต่ถ้าธนาคารพาณิชย์กู้เงินตราต่างประเทศเข้ามาและยังไม่ชำระคืน ปริมาณเงินที่ไหลออกจะมีแหล่งเงินทุนเพิ่มเติมคือจำนวนเงินที่ธนาคารพาณิชย์กู้เข้ามา ดังนั้นทุนสำรองสุทธิจึงลดลงน้อยกว่าจำนวนที่ตุลการชำระเงินขาดดุล กล่าวคือ ถ้าธนาคารพาณิชย์กู้เงินตราต่างประเทศ

๑๐๐ ล้านบาท ทุนสำรองสุทธิจะลดลงเพียง ๓๐๐ ล้านบาท ถ้าดุลการชำระเงินขาดดุล ๔๐๐ ล้านบาท และถ้าทุนสำรองมีการตีราคาสินทรัพย์เพิ่มขึ้นอีก เช่นในภาวะปัจจุบัน ต้นปี ๒๕๒๒ ที่ทำให้ทุนสำรองสุทธิมีมูลค่าเพิ่มขึ้น ทั้ง ๆ ที่ปี ๒๕๒๑ มีดุลการชำระเงินขาดดุล เป็นจำนวนมาก ทั้งนี้เนื่องจากการตีราคาสินทรัพย์ในทุนสำรองเพิ่มขึ้น ซึ่งได้แก่ ทองคำที่ตีราคาตามราคาตลาดลอนดอน ที่มีมูลค่าสูงกว่าราคาเสมอภาค และการที่เก็บเงินตราต่างประเทศสกุลแข็ง ๆ ไว้มากขึ้นกว่าเดิมซึ่งมีจำนวนเงินดอลลาร์มากกว่าเงินสกุลอื่น ๆ เมื่อเงินสกุลอื่น ๆ มีค่าแข็ง ๆ ขึ้น จึงทำให้สินทรัพย์ในทุนสำรองเพิ่มขึ้นด้วย การที่ทุนสำรองตีราคาสินทรัพย์เพิ่มขึ้น ทำให้ทุนสำรองลดลงน้อยกว่าที่ดุลการชำระเงินขาดดุล กล่าวคือ ถ้ามีการตีราคาสินทรัพย์เพิ่มขึ้น ๑๐๐ ล้านบาท ธนาคารพาณิชย์ยังคงกู้เข้ามาเท่าเดิม คือ ๑๐๐ ล้านบาท ทุนสำรองสุทธิลดลงเพียง ๒๐๐ ล้านบาท ถ้าดุลการชำระเงินขาดดุล ๔๐๐ ล้านบาท

ดุลการชำระเงิน ดุลการค้า และทุนสำรองของไทย ตั้งแต่ปี พ.ศ. ๒๕๑๑-๒๕๒๒ (ดูตารางที่ ๕.๑๕ - ๕.๒๔ ประกอบ)

ในจำนวนดุลทั้งหลายส่วนใหญ่ต่าง ๆ จะเกินดุลทั้งสิ้น นอกจากดุลการค้าที่ขาดดุลติดต่อกันมานานนับสิบปี เพราะประเทศไทยเป็นประเทศเกษตรกรรมที่มีสินค้าออกเป็นสินค้าขั้นปฐม รายได้ที่ได้รับจากการส่งออกมีความแปรปรวนสูง ทั้งนี้เนื่องจากการผลิตสินค้าขั้นปฐมขึ้นอยู่กับดินฟ้าอากาศ และต้องประสบกับการแข่งขันจากสินค้าประเภทสังเคราะห์ อย่างเช่นในกรณีของยางพารา จากยูงเทียม นอกจากนี้ตลาดสินค้าขั้นปฐมยังมีลักษณะเสียเปรียบหลายอย่าง เช่น ในปีที่ดินฟ้าอากาศเอื้ออำนวยผลิตสินค้าออกมาได้มากราคาสินค้าจะลดลงอย่างรวดเร็ว เพราะอุปสงค์ที่มีต่อสินค้าประเภทนี้มีความยืดหยุ่นน้อย สินค้าเก็บไว้ไม่ได้นานและค่าใช้จ่ายในการเก็บรักษาสูง รายได้จากการส่งออกจึงไม่เพิ่มหรือเพิ่มไม่มาก ในทางตรงกันข้ามในปีที่ราคาส่งออกอยู่ในระดับสูงส่วนใหญ่มักจะเป็นปีที่การเพาะปลูกไม่ค่อยได้ผลจึงส่งออกได้น้อย ซึ่งมักจะทำให้เกิดขึ้นในตลาดข้าวเสมอ ๆ ดังนั้นไทยจึงพึ่งเงินตราต่างประเทศที่ได้จากการส่งออกมาช่วยในการซื้อหาสินค้าเข้าได้น้อย ในบางปีถ้าดุลการค้าขาดดุลไม่มากนัก การเกินดุลของดุลอื่น ๆ คือ ดุลบริการ ดุลบริจาค และดุลเงินทุน รวมกันสามารถชดเชยได้ ดุลการชำระเงินก็จะเกินดุล แต่ถ้าการขาดดุลการค้ามีขนาดใหญ่ขึ้น ๆ เกินกว่าที่ดุลทั้ง ๓ จะสามารถชดเชยได้แล้ว ดุลการชำระเงินในปีนั้นก็จะขาดดุล

ถ้าย้อนหลังจากปัจจุบันไปก่อนหน้าปี ๒๕๑๘ ถึงแม้ว่าดุลการค้าจะขาดดุลเป็นประจำทุกปี แต่ก็ขาดดุลไม่มาก และมีรายได้อื่น ๆ เช่น การลงทุนเพื่ออุตสาหกรรมจากต่างประเทศ รายรับจากการท่องเที่ยว รายจ่ายของประเทศสหรัฐอเมริกาเพื่อช่วยเหลือในสงครามอินโดจีน มาชดเชยจนดุลการค้าของประเทศไทยส่วนมากเกินดุล ที่ดุลการค้าของเราที่แล้วมาขาดดุลไม่มากเหมือนในระยะหลัง ๆ นี้ เพราะสินค้าออกมีอัตราการขยายตัวสูง แม้แต่ในปี ๒๕๑๖ ที่เกิดวิกฤติการณ์น้ำมัน สินค้าออกก็ยังขยายตัวสูงมากในอัตราร้อยละ ๔๔ ทั้งนี้เพราะไทยมีพืชผลส่งออกใหม่ ๆ เพิ่มขึ้นหลายประเภท นอกจากนั้นแล้วในระยะ ๕-๖ ปีที่ผ่านมา สินค้าออกทางด้านอุตสาหกรรมก็มีหลายประเภทที่ขยายอย่างรวดเร็ว เป็นต้นว่า สินค้าพวกทรานซิสเตอร์ ซึ่งไม่เคยมีส่งออกมาเลยจนกระทั่งปี ๒๕๑๘ มูลค่าส่งออกในปี ๒๕๑๑ ถึง ๒,๑๐๐ ล้านบาท

ตัวอย่างเหล่านี้ทำให้เห็นถึงโครงสร้างของการส่งออกที่เปลี่ยนแปลงไปในทางที่ดีขึ้นเสมอมา เมื่อ ๑๐ ปีที่แล้วเรามีสินค้าอยู่เพียง ๗ ประเภทที่มีมูลค่าส่งออก แต่ละประเภทเกินกว่าร้อยละ ๑ ของมูลค่าส่งออก มาบัดนี้เรามีสินค้าถึง ๑๕ ประเภทที่มีมูลค่าส่งออก แต่ละประเภทเกินร้อยละ ๑ ของมูลค่าส่งออก โดยเฉพาะในระยะหลัง ๆ นี้ สินค้าออกทางด้านอุตสาหกรรม

อย่างไรก็ดี สินค้าออกจะมีมูลค่าเพิ่มขึ้นเรื่อย ๆ เฉลี่ยประมาณร้อยละ ๒๑.๒๕% ต่อปี แต่มูลค่าสินค้าเข้าก็เพิ่มสูงขึ้นเรื่อยมา เช่นเดียวกัน และในระยะ ๒ ปีที่ผ่านมาอัตราการเพิ่มกลับสูงกว่าสินค้าออก เฉลี่ยประมาณร้อยละ ๓๐.๐๕% ต่อปี สาเหตุที่สินค้าเข้าขยายตัวเพิ่มมากและเร็วขึ้น โดยเฉพาะตั้งแต่เกิดวิกฤติการณ์น้ำมันในปี ๒๕๑๖ แล้ว ก็พอจะสรุปได้ว่าเป็นเพราะ

๑. ปริมาณและราคาน้ำมันที่เพิ่มขึ้นทำให้มูลค่าการนำเข้าน้ำมันและผลิตภัณฑ์น้ำมันเพิ่มขึ้น จาก ๔,๖๐๐ ล้านบาทในปี ๒๕๑๖ ขึ้นมาเป็น ๒๒,๘๐๐ ล้านบาทในปี ๒๕๒๑ ซึ่งคิดง่าย ๆ เป็นสัดส่วนร้อยละ ๒๐ ของมูลค่าสินค้าเข้าทั้งสิ้น สำหรับในช่วง ๔ เดือนแรกของปี ๒๕๒๒ น้ำมันเป็น ๒๒,๒๕๐ ล้านบาท เพิ่มจากปี ๒๕๒๑ ในเวลาเดียวกัน ๑๖,๘๗๒ ล้านบาท (๓๑.๓%) และนับวันจะทะลุมูลค่าสูงขึ้นไปเรื่อย ๆ

จากบทความของนายเสนาะ อุณาคุณ ปัญหาดุลการค้าเงินมีทางออกหรือไม่ วารสาร เศรษฐศาสตร์ พฤษภาคม ๒๕๒๒

๒. โครงสร้างการผลิตของเรานั้น ถึงแม้เราจะผลิตสินค้าอุปโภคบริโภคสำเร็จรูปภายในประเทศได้มากขึ้น แต่กลับต้องพึ่งการนำเข้าเครื่องจักรและวัตถุดิบเข้ามาเป็นจำนวนมาก มูลค่ารวมของสินค้านำเข้าแทนที่จะลดลงกลับเพิ่มสูงขึ้นทุกที

๓. นับตั้งแต่ปี ๒๕๑๘ เป็นต้นมา ราคาสินค้าออกสินค้าเข้าเปรียบเทียบ (Terms of Trade) โดยเสียเปรียบเพิ่มขึ้นเรื่อย ๆ ทั้ง ๆ ที่ก่อนหน้านี้เราได้เปรียบตลอดมาเป็นส่วนใหญ่ ทำให้ไทยต้องส่งสินค้าออกในปริมาณที่เพิ่มมากขึ้นเพื่อแลกกับสินค้าเข้าจำนวนเท่าเดิม

เมื่อเป็นเช่นนี้ดุลการค้าของเราจึงขาดดุลเพิ่มขึ้นเรื่อย ๆ เห็นได้ชัดว่าในปี ๒๕๑๖ ไทยส่งสินค้าออกไป ๓๑,๒๕๒.๕ ล้านบาท แต่นำสินค้าเข้ามา ๔๒,๐๕๔.๕ ล้านบาท ทำให้ไทยขาดดุล ๑๐,๘๐๒.๕ ล้านบาท พอถึงปี ๒๕๒๑ ส่งสินค้าออกไป ๔๒,๒๕๐.๘ ล้านบาท นำสินค้าเข้า ๑๐๘,๙๖๖.๑ ล้านบาท ขาดดุลการค้า ๖๖,๗๑๕.๓ ล้านบาท และปี ๒๕๒๒ ส่งสินค้าออกไป ๑๐๖,๙๖๖.๗ ล้านบาท เพิ่มจาก ๒๕๒๑ ร้อยละ ๓๐.๐๕ นำสินค้าเข้ามา ๑๕๒,๔๒๙.๙ ล้านบาท เพิ่มจากปี ๒๕๒๑ ร้อยละ ๓๖.๕๔ ดุลการค้าขาดดุล ๔๖,๔๖๓.๒ ล้านบาท

เมื่อดุลการค้าขาดดุลมากขึ้น ดุลการชำระเงินก็พลอยขาดดุลไปด้วย เพราะรายได้อื่น ๆ โดยเฉพาะอย่างยิ่งรายได้ทางค่านบริการ ถึงแม้จะเพิ่มขึ้นแต่ก็ยังไม่เพียงพอที่จะชดเชยการขาดดุลการค้าได้ และเมื่อรายจ่ายของประเทศมากกว่ารายได้ของประเทศ ก็ต้องกู้จากต่างประเทศเพิ่มเติม หรือมิฉะนั้นเงินทุนสำรองของประเทศออกไป ซึ่งทำให้ทุนสำรองของประเทศลดลง ถึงแม้ว่าในระยะ ๑-๒ ปี ทองคำมีราคาสูงขึ้นจาก ๑๐๐.๓ ล้านดอลลาร์ สรอ. จากปี ๒๕๑๖ เป็น ๑,๒๘๖.๒ ล้านดอลลาร์ ในปี ๒๕๒๒ และการกู้เงินบางรายการก็เพื่อเพิ่มเงินสำรองฯ ช่วยให้เงินสำรองฯ ลดลงไม่มากนัก ทั้ง ๆ ที่ปี ๒๕๒๒ ขาดดุลเพิ่มขึ้น ความเพียงพอของเงินกองทุนลดลงเรื่อย ๆ ในปี ๒๕๒๒ เงินกองทุนเทียบเป็นสินค้าเข้า ๒.๘๗ เดือน ในอนาคตถ้าดุลการชำระเงินขาดดุลต่อไป เงินสำรองจะต้องลดลงอย่างแน่นอน

๕.๓ เปรียบเทียบมูลค่าเงินบาทที่เปลี่ยนแปลงไปเมื่อเทียบกับเงินสกุลต่าง ๆ ที่กำหนดในศึกซิง (Fixing) ก่อนที่จะใช้ศึกซิง (Fixing) และหลังใช้ศึกซิง (Fixing)

การเปรียบเทียบมูลค่าเงินบาทที่เปลี่ยนแปลงไปเมื่อเทียบกับเงินสกุลต่าง ๆ ที่กำหนดในฟิซิง (Fixing) ก่อนที่จะใช้ฟิซิง (Fixing) และหลังใช้ฟิซิง (Fixing) ถ้าแบ่งตามเงินสกุลต่าง ๆ ที่กำหนดขึ้นในฟิซิงแล้ว สามารถแบ่งได้เป็น ๒ ขั้นตอน คือ

๑. เปรียบเทียบมูลค่าเงินบาทที่เปลี่ยนแปลงไปเมื่อเทียบกับเงินสกุลแรก (Primary Fixing) ที่กำหนดในฟิซิง

๒. เปรียบเทียบมูลค่าเงินบาทที่เปลี่ยนแปลงไปเมื่อเทียบกับเงินสกุลอื่น ๆ (Secondary fixing) อีก ๖ สกุลเงินที่เหลือที่กำหนดในฟิซิง

๑. เปรียบเทียบมูลค่าเงินบาทที่เปลี่ยนแปลงไปเมื่อเทียบกับเงินสกุลแรก (Primary Fixing) ที่กำหนดในฟิซิง ได้แก่ เงินดอลลาร์ สรอ. ก่อนที่จะมีการใช้ระบบฟิซิง ทุนรักษาระดับฯ กำหนดอัตราแลกเปลี่ยนระหว่างเงินบาทเทียบกับเงินดอลลาร์ สรอ. เป็นอัตราตายตัวทุกวัน ดังนั้นมูลค่าของเงินบาทในแต่ละเดือนจึงไม่มีการเปลี่ยนแปลง จนกระทั่งถึงวันที่ ๗ สิงหาคม พ.ศ. ๒๕๒๑ อัตราแลกเปลี่ยนเฉลี่ยต่อเดือนลดลง เพราะรัฐบาลประกาศเพิ่มค่าเงินบาท ๑% จากอัตราซื้อ ๒๐.๓๗๕ บาทต่อ ๑ ดอลลาร์ สรอ. เป็น ๒๐.๑๗๕ บาทต่อ ๑ ดอลลาร์ สรอ. และจากอัตราขาย ๒๐.๔๖๕ บาทต่อ ๑ ดอลลาร์ สรอ. เป็น ๒๐.๒๖๕ บาทต่อ ๑ ดอลลาร์ สรอ. เมื่อเปรียบเทียบกับอัตราแลกเปลี่ยนก่อนที่มีการเปลี่ยนแปลงมูลค่าของเงินบาทในเดือนสิงหาคมจึงเพิ่มขึ้น ๐.๗๕๕% ส่วนอีก ๒ เดือนหลังมูลค่าเงินบาทเพิ่มขึ้นในอัตราเดียวกัน คือ ๐.๘๘๐๓% ส่วนการเปลี่ยนแปลงของมูลค่าเงินบาทในแต่ละเดือนไม่มีการเปลี่ยนแปลง เว้นแต่ในเดือนสิงหาคมที่มีการประกาศเพิ่มค่าเงินบาท และหลังจากนั้นมูลค่าเงินบาทก็ไม่มีการเปลี่ยนแปลงอีกจนกระทั่งมาใช้ระบบฟิซิง หลังจากที่มีการใช้ระบบฟิซิง ทุนรักษาระดับฯ ร่วมกับธนาคารพาณิชย์กำหนดอัตราแลกเปลี่ยนระหว่างเงินบาทเทียบกับเงินดอลลาร์ สรอ. เป็นประจำทุกวัน อัตราแลกเปลี่ยนโดยเฉลี่ยที่เกิดขึ้นในแต่ละเดือนจึงมีความยืดหยุ่นมากขึ้น ในวันแรกที่มีการเริ่มใช้ระบบฟิซิง ทุนรักษาระดับฯ ได้เสนออัตราแลกเปลี่ยนที่ ๒๐.๑๘๕ บาทต่อ ๑ ดอลลาร์ สรอ. ซึ่งเป็นอัตราที่ใกล้เคียงกับอัตราก่อนที่จะใช้ระบบฟิซิง (๒๐.๒๐ บาทต่อ ๑ ดอลลาร์ สรอ.) และเป็นอัตราที่ต่ำสุดตั้งแต่เริ่มใช้ระบบฟิซิง หลังจากนั้นอัตราแลกเปลี่ยนเปลี่ยนแปลงสูงขึ้นตลอดมา (มูลค่าเงินบาทลดลง) เมื่อเปรียบเทียบกับอัตราเริ่มต้นของวันแรกที่เริ่มใช้ระบบฟิซิง (Fixing) ซึ่งอาจจะสังเกตได้ว่าตั้งแต่เดือนเมษายน ๒๕๒๑ เป็นต้นมา อัตราแลกเปลี่ยนโดยเฉลี่ยมีการเปลี่ยนแปลง

ในอัตราที่น้อยมาก ทั้งนี้เพราะมีการใช้อัตราแลกเปลี่ยนเงินอยู่ในระดับคงที่ คือ ๒๐.๔๒๕ บาทต่อ ๑ ดอลลาร์ สรอ. เป็นเวลาติดต่อกันเป็นเวลานาน (จากการสุ่มตัวอย่าง ๒ กลุ่มในตาราง ๕.๑๒-๕.๑๓) ทั้ง ๆ ที่เมื่อพิจารณาจำนวนการซื้อขายเงินดอลลาร์ สรอ. ที่เกิดขึ้นในแต่ละวันแล้ว พบว่า ปริมาณซื้อเงินดอลลาร์ สรอ. มักจะมากกว่าปริมาณขายเงินดอลลาร์ สรอ. เสมอ ๆ ฉะนั้นถ้าปล่อยให้ เป็นไปหามอุปสงค์และอุปทานแล้ว อัตราแลกเปลี่ยนควรจะสูงขึ้นอีก (มูลค่าเงินบาทควรลดลง) แต่ทว่าธนาคารระดับฯ ได้พยายามเข้าแทรกแซง เพื่อรักษาเสถียรภาพของเงินบาทไม่ให้มูลค่าเงินบาท ตกต่ำลงกว่าที่เป็นอยู่ ส่วนการเปลี่ยนแปลงมูลค่าเงินบาทระหว่างเดือนต่อเดือน มูลค่าเงินบาทมีแนวโน้มลดลง ยกเว้นในช่วง ๕ เดือนหลัง อัตราแลกเปลี่ยนที่กำหนดขึ้นในบางวันต่ำลง ทำให้อัตราแลกเปลี่ยนโดยเฉลี่ยลดลงเล็กน้อย และมูลค่าของเงินบาทเพิ่มขึ้น ทั้งนี้เพราะในระยะต้นปี ๒๕๒๒ เกิดภาวะเงินบาทแข็งตัวมาก และทุนสำรองลดต่ำลง ดังนั้นรัฐบาลจึงพยายามหาวิธีแก้ไข โดยยกเลิกภาษีเงินกู้จากต่างประเทศทำให้เงินตราต่างประเทศไหลกลับเข้ามาในประเทศ นอกจากนั้นในช่วงเดือนกันยายน และตุลาคม เป็นการสิ้นสุดปีงบประมาณของรัฐบาล และมีการชำระเงินกู้คืน จึงมีการนำเงินมาขายให้กับธนาคารระดับฯ จึงทำให้อัตราแลกเปลี่ยนต่ำลงเล็กน้อย สำหรับการแก้ปัญหาเงินตั้งโดยยกเลิกภาษีเงินกู้จากต่างประเทศ ได้ผลในระยะสั้น ๆ เท่านั้น หลังจากอัตราดอกเบี้ยต่างประเทศ สูงขึ้นกว่าอัตราดอกเบี้ยในประเทศ เงินตราต่างประเทศก็จะไหลออกอีก เช่น ในเดือนตุลาคม เมื่ออัตราดอกเบี้ยเงินดอลลาร์ สรอ. เพิ่มขึ้น ๑๕.๒๕% ก็มีผู้ใช้ชำระเงินกู้คืนประกอบกับการซื้อสินค้าเข้า มักจะเป็นปัจจัยการผลิตที่มีมูลค่าสูง ทำให้อณาการพาณิชย์ต้องมาซื้อเงินตราต่างประเทศจากธนาคารระดับฯ อัตราแลกเปลี่ยนจึงมีแนวโน้มที่จะสูงขึ้น (มูลค่าเงินบาทลดลง) กว่า ๒๐.๔๒๕ บาทต่อ ๑ ดอลลาร์ สรอ. ถ้าธนาคารระดับฯ ไม่พยายามแทรกแซง และเมื่อพิจารณาจากอัตราแลกเปลี่ยน โดยเฉลี่ยทั้งปี จะเห็นว่ามูลค่าเงินบาทจะลดลงเกือบทุกเดือน แต่ถ้าเปรียบเทียบกับก่อนที่จะใช้ระบบฟิสิกซ์ อัตราแลกเปลี่ยนที่กำหนดขึ้นมีการเปลี่ยนแปลงตามภาวะตลาดมากขึ้น และทำให้มีความยืดหยุ่นมากขึ้นกว่าเดิม

๒. เปรียบเทียบมูลค่าเงินบาทที่เปลี่ยนแปลงไปเมื่อเทียบกับเงินสกุลอื่น ๆ อีก ๖ สกุล ที่เหลือที่กำหนดในฟิสิกซ์ ก่อนที่มีการใช้ระบบฟิสิกซ์ ธนาคารต่าง ๆ มาใช้อัตราแลกเปลี่ยนระหว่างเงินบาทเทียบกับเงินดอลลาร์ สรอ. ไขว้กับอัตราแลกเปลี่ยนระหว่างเงินสกุลอื่น ๆ กับเงินดอลลาร์ สรอ. อีก ๕ สกุล ได้แก่ เงินปอนด์สเตอร์ลิงค์ มาร์คเยอรมัน ดอลลาร์สิงคโปร์ ดอลลาร์มาเลเซีย

และดอลลาร์ฮ่องกง เป็นอัตราแลกเปลี่ยนระหว่างเงินบาทเทียบกับเงินสกุลเหล่านี้ มูลค่าเงินบาทระหว่างเงินสกุลเหล่านี้จึงมีการเคลื่อนไหวมาก เช่น ในเดือนตุลาคม มูลค่าเงินบาทเทียบกับเงินมาร์คเยอรมันลดลงถึง ๒๐.๐๘๘๐% ทั้งนี้เพราะในระยะนั้นเงินบาทเทียบค่ากับเงินดอลลาร์ สรอ. เป็นอัตราตายตัว ดังนั้นเมื่อเงินดอลลาร์ สรอ. ตก มูลค่าเงินบาทจะตกตามไปด้วย แม้ว่าทุนรักษาระดับฯ ประกาศเพิ่มค่าเงินบาท ๑% มูลค่าเงินบาทยังคงลจลค่าอยู่ จึงเปลี่ยนมาใช้ระบบฟิสิกซ์ในที่สุด หลังจากใช้ระบบฟิสิกซ์แล้ว มูลค่าของเงินบาทเทียบกับเงินสกุลอีก ๖ สกุล ได้แก่ เงินปอนด์สเตอร์ลิง เงินมาร์คเยอรมัน เงินเยน ดอลลาร์สิงคโปร์ ดอลลาร์มาเลเซีย ดอลลาร์ฮ่องกง มีความเคลื่อนไหวไม่มาก เช่นระบบก่อน เพราะทุนรักษาระดับฯ ได้กำหนดอัตราแลกเปลี่ยนระหว่างเงินสกุลเหล่านี้เทียบกับเงินดอลลาร์ สรอ. ก่อนที่จะเทียบค่ากับเงินบาทโดยขยายผลแตกต่างอัตราซื้อขายให้พอเพียงที่ธนาคารพาณิชย์จะรับซื้อ/ขายกับลูกค้าและนำไปขาย/ซื้อต่อในตลาดสากลโดยไม่ขาดทุน ซึ่งทำให้การค้าและการชำระเงินระหว่างประเทศได้รับการกระทบกระเทือนจากการขึ้นลงของอัตราแลกเปลี่ยนในตลาดสากลน้อยลง

ข้อพึงสังเกต

๑. ระบบฟิสิกซ์ทำให้ค่าเงินบาทยืดหยุ่นตามภาวะตลาดได้มากขึ้นกว่าระบบเก่า นอกจากนี้ยังทำให้มูลค่าเงินบาทไม่เปลี่ยนแปลงโดยกระทันหัน และสามารถทำให้การเคลื่อนไหวอัตราแลกเปลี่ยนเป็นไปอย่างมีเสถียรภาพ เพื่อไม่ให้กระทบกระเทือนต่อประชาชนที่เกี่ยวข้องกับการค้าและการชำระเงินกับต่างประเทศ

๒. โดยลักษณะของการค้าของประเทศไทยซึ่งมีอัตราการเพิ่มของสินค้าเข้ามากกว่าสินค้าออก (อัตราการเพิ่มของสินค้าเข้าประมาณ ๓๐.๐๔% ขณะที่อัตราการเพิ่มของสินค้าออกประมาณ ๒๑.๒๕%) โดยเฉพาะสินค้าเข้าส่วนใหญ่เป็นปัจจัยการผลิตที่มีมูลค่าสูง ทำให้ธนาคารพาณิชย์ต้องซื้อเงินตราต่างประเทศจากทุนรักษาระดับเป็นจำนวนมาก และทุนรักษาระดับต้องใช้ความพยายามในการรักษาเสถียรภาพเงินบาท ซึ่งเป็นการเพิ่มต้นทุนมากขึ้น

๓. มูลค่าของเงินบาทมีแนวโน้มที่จะลดลง แต่ทุนรักษาระดับก็พยายามที่จะกำหนดให้อัตราแลกเปลี่ยนโดยเฉลี่ยระหว่างเงินบาทเทียบกับเงินดอลลาร์ สรอ. ใกล้เคียงกับระบบเดิม กล่าวคือระบบเดิมอัตราแลกเปลี่ยนโดยเฉลี่ยระหว่างเงินบาทเทียบกับเงินดอลลาร์ สรอ. เป็น ๒๐.๕๓๒ บาท

ระบบฟיקซ์ซึ่งอัตราแลกเปลี่ยนโดยเฉลี่ยระหว่างเงินบาทเทียบกับเงินดอลลาร์ สรอ. เป็น ๒๐.๓๙๙ บาท เปอร์เซนต์การเปลี่ยนแปลง ๐.๒๑๗๙%

๔. การใช้ระบบฟิกซ์ ทูรักษาระดับได้กำหนดเงินตราสกุลอื่น ๆ ที่ใช้ในการค้า นอกจากเงินดอลลาร์ สรอ. เพิ่มขึ้นอีก ๖ สกุล เพื่อมิให้การเคลื่อนไหวของอัตราแลกเปลี่ยนของเงินสกุลเหล่านี้กระทบกระเทือนการค้าและการชำระ เงินของประชาชน ทั้งยังป้องกันการค้ำกำไรเกินควรของธนาคารพาณิชย์จากเงินสกุลเหล่านี้ นอกจากนี้ยังมีวัตถุประสงค์เพื่อเบนความสนใจของระบบการค้าและการชำระเงินของประเทศไทยให้พึ่งพาดอลลาร์ สรอ. น้อยลง โดยให้ความสนใจเงินสกุลอื่น ๆ มากขึ้น

๕. การเคลื่อนไหวเปลี่ยนแปลงของโครงสร้างอัตราดอกเบี้ยในตลาดต่างประเทศอย่างรวดเร็ว ทำให้การรักษาเสถียรภาพของมูลค่าเงินบาทเป็นไปด้วยความยากลำบาก กล่าวคือ ในภาวะที่อัตราดอกเบี้ยเงินกู้ในต่างประเทศสูงกว่าอัตราดอกเบี้ยเงินกู้ในประเทศ ทูรักษาระดับฯ จะต้องเตรียมเงินตราต่างประเทศไว้มากกว่าปกติ เพราะจะมีการนำเงินออกไปชำระคืนเงินกู้ในทางตรงข้ามอัตราดอกเบี้ยเงินกู้ในประเทศสูงกว่าอัตราดอกเบี้ยเงินกู้ต่างประเทศ ทูรักษาระดับฯ ต้องนำเงินไปลงทุนหาผลประโยชน์

๕.๔ แนวโน้มอนาคต

ในปี ๒๕๒๓ คาดว่า^๑ ประเทศไทยขาดดุลการค้าถึง ๖๖,๙๗๐ ล้านบาท หรือเพิ่มจากปี ๒๕๒๒ ประมาณร้อยละ ๔๒.๖๔ โดยมีมูลค่านำเข้าประมาณ ๑๙๑,๗๗๐ ล้านบาท หรือเพิ่มจากปีก่อนร้อยละ ๒๔.๖๐ และมูลค่าส่งออกมีประมาณ ๑๒๔,๘๐๐ ล้านบาท หรือเพิ่มจากปีที่ผ่าน มา ๑๖.๖๗% สาเหตุสำคัญคือการส่งข้าวออกในปี ๒๕๒๓ ลดลงจากปีก่อนประมาณ ๗-๘ แสนตัน มีนส่าปะหลัง ข้าวโพด น้ำตาล และสินค้าอุตสาหกรรมจะมีปริมาณส่งออกลดลงเช่นกัน อย่างไรก็ตาม คาดว่าราคาส่งออกจะดีขึ้น ซึ่งอาจชดเชยกับปริมาณที่ลดลงได้บ้าง สำหรับมูลค่านำเข้าคาดว่าจะเพิ่ม

^๑ จากกรณีศึกษา มองหลังเศรษฐกิจปี ๒๕๒๒ - คาดคะเนปี ๒๕๒๓ "ธนาคาร" วารสารของสมาคมธนาคารไทย กุมภาพันธ์ ๒๕๒๓

จากปีก่อนร้อยละ ๒๔.๖๐ เพราะการขึ้นราคาน้ำมันของกลุ่มโอเปค มูลค่าน้ำมันนำเข้ารายการเดียว ประมาณ ๔๓,๐๐๐ ล้านบาท เทียบกับ ๓๑,๐๐๐ ล้านบาทในปี ๒๕๒๒ หรือประมาณหนึ่งในสามของมูลค่าส่งออกทั้งหมด นอกจากนั้นเป็นราคาสินค้าประเภททุน วัตถุดิบ และกึ่งวัตถุดิบ และอื่น ๆ คิดเป็นมูลค่าประมาณร้อยละ ๗๐ ของมูลค่าสินค้านำเข้าทั้งหมด สิ้นปี ๒๕๒๓ ประเทศไทยอาจขาดดุลชำระเงิน ๑๕,๐๐๐ - ๑๗,๐๐๐ ล้านบาท ซึ่งจะเห็นได้ว่าแนวโน้มของภาวะดุลการชำระเงินจะขาดดุลรุนแรงขึ้นเรื่อย ๆ ทั้งนี้เนื่องจาก

๑. สินค้าเข้ายังคงขยายตัวในอัตราสูงได้แก่

ก. น้ำมัน^๑ ปัจจุบันประเทศไทยต้องการพลังงานต่าง ๆ เทียบเท่าประมาณ ๓๓ ล้านลิตรของน้ำมันต่อวัน ประมาณร้อยละ ๘๒ ของพลังงานที่ได้มาจากน้ำมัน นอกจากนั้นเป็นพลังงานที่ได้จากทำเพื่อใช้ผลิตกระแสไฟฟ้า ๗% พลังงานจากถ่านลิกไนท์ ๔% และที่เหลือจากถ่านไม้ ฟืน แกลบ และกากอ้อย ความต้องการน้ำมันในประเทศไทยโดยเฉลี่ยประมาณวันละ ๓๓ ล้านลิตร ซึ่งแยกเป็นแก๊สหุงต้ม น้ำมันเครื่องบิน และน้ำมันเบนซิน ๗ ล้านลิตรต่อวัน หรือ ๒๑% ของปริมาณน้ำมันทั้งหมด น้ำมันก๊าดและน้ำมันดีเซล ๑๔ ล้านลิตรต่อวัน หรือ ๑๓% และน้ำมันเตา และยางมะตอย ๑๒ ล้านลิตรต่อวันหรือ ๓๖% ของปริมาณทั้งหมด ซึ่งความต้องการของน้ำมันในประเทศไทยหนักไปทางน้ำมันดีเซล ผลิตภัณฑ์น้ำมันประเภทต่าง ๆ ที่ประเทศไทยต้องการส่วนหนึ่งก็สั่งได้จากโรงกลั่นภายในประเทศ จากโรงกลั่นที่มีอยู่ ผลิตได้น้ำมันชนิดต่าง ๆ ๒๖ ล้านลิตรต่อวัน ในขณะที่ต้องการน้ำมันถึง ๓๓ ล้านลิตรต่อวัน ดังนั้นเราจึงต้องการน้ำมันสำเร็จรูปเพิ่มเติมจากต่างประเทศ ๗ ล้านลิตร ซึ่งราคาสูงกว่าที่เรานำเข้าดิบเข้ามากลั่นเอง ราคาที่ซื้อขายที่เพิ่มขึ้นจากราคามาตรฐาน ในระยะตั้งแต่ปี ๒๕๒๔ เราจะได้ก๊าซธรรมชาติจากอ่าวไทยเข้ามาใช้ จะช่วยให้ความต้องการน้ำมันชะลอการขยายตัวลงเหลือร้อยละ ๕.๕ แต่เป็นที่คาดหมายว่าราคาของน้ำมันจะสูงขึ้นเรื่อย ๆ ดังนั้นมูลค่าของน้ำมันที่จะต้องสั่งเข้ามาในอนาคตยังอยู่ในระดับสูง

^๑ จากนายประมนต์ สุธีวงศ์ สถานการณ์น้ำมันในประเทศไทย บริษัทเอสโซ่สแตนดาร์ดประเทศไทย จำกัด

ข. สินค้าทางด้านวัตถุดิบและเครื่องจักรเพื่อนำมาใช้ในการผลิตก็จำเป็นต้องขยายตัวต่อไปในระยะ ๔ เดือนแรกของปี ๒๕๒๒ เทียบกับปี ๒๕๒๑ ในช่วงเดียวกันอัตราการเปลี่ยนแปลงสินค้าทางด้านวัตถุดิบหรือกึ่งวัตถุดิบสูงขึ้น ๕๑.๕% และยังมีการใช้จ่ายซื้อสินค้าอุปโภคบริโภคเพิ่มขึ้นมาก (เพิ่มขึ้นจากปี ๒๕๒๑ ในระยะเวลาเดียวกันถึง ๔๖.๗%)

ดังนั้นจำนวนเงินที่จะต้องจัดหาเพื่อใช้จ่ายในการนำสินค้าเข้าจะต้องเพิ่มขึ้นเป็นอันมาก

๒. ในระยะ ๒-๓ ปีข้างหน้าจะต้องมีการนำอุปกรณ์และเครื่องจักรต่าง ๆ สำหรับใช้ในโครงการเงินกู้ทางภาครัฐบาลเพิ่มขึ้นมาก นอกจากนั้นก็จะมี การนำเข้าตามโครงการแก้ไขธรรมชาติของทางการ และโครงการลงทุนใหญ่ ๆ ของเอกชน เช่น โครงการขยายกำลังผลิตปูนซีเมนต์ โครงการผลิตเยื่อกระดาษ และโครงการขยายโรงกลั่นน้ำมัน ฯลฯ ซึ่งจะทำให้ดุลการค้าและดุลการชำระเงินในระยะข้างหน้าขาดดุลเพิ่มขึ้นไปอีก และจะมีผลทำให้ทุนสำรองของประเทศลดลง การรักษาเสถียรภาพของเงินบาทจึงเป็นสิ่งที่จำเป็น ดังนั้นการกำหนดอัตราแลกเปลี่ยนประจำวัน (Fixing) จึงต้องยึดลักษณะในการกำหนดอัตราแลกเปลี่ยนระหว่างเงินบาทเทียบกับเงินดอลลาร์อย่างมั่นคง ซึ่งทำให้ทุนรักษาระดับฯ ต้องการเงินตราต่างประเทศจำนวนมากเพื่อใช้ในการแทรกแซงและจะมีผลให้ทุนสำรองของประเทศลดลงอีก ทุนรักษาระดับฯ จึงต้องใช้มาตรการทางการเงิน (Monetary Policy) เพื่อที่จะดึงเงินตราต่างประเทศเข้ามาในประเทศ เช่น ธนาคารแห่งประเทศไทยได้เพิ่มอัตราดอกเบี้ยมาตรฐาน จาก ๑๐.๕% เป็น ๑๒.๕% ทำให้ต้นทุนเงินกู้สูงขึ้น ธนาคารพาณิชย์ที่เคยนำเงินตราต่างประเทศไปแสวงหาผลประโยชน์ก็จะนำเงินกลับเข้ามา ซึ่งได้ผลในระยะสั้น ๆ เมื่ออัตราดอกเบี้ยต่างประเทศสูงขึ้นอีก เงินตราก็จะไหลออกต่างประเทศอีก จึงเป็นภาระหนักของทุนรักษาระดับฯ ที่ต้องรักษาเสถียรภาพของเงินบาท トラบเท่าที่ไทยจะสามารถหาปัจจัยที่ใช้ในการผลิตเพื่อทดแทนการนำเข้า ตลอดจนการทดแทนน้ำมันจากก๊าซธรรมชาติ โดยคาดหวังว่าจะนำก๊าซธรรมชาติส่งออกเพื่อชดเชยการขาดดุลการค้าได้ ระบบอัตราแลกเปลี่ยนประจำวัน (Fixing) ก็น่าที่จะเปลี่ยนแปลงขึ้นอยู่กับอุปสงค์และอุปทานที่แท้จริงของตลาดและเป็นหนทางไปสู่การพัฒนาตลาดการเงินของประเทศในอนาคตได้

Средний суточный расход воды в реке Волге

в период с 10.10.1952 по 10.11.1952

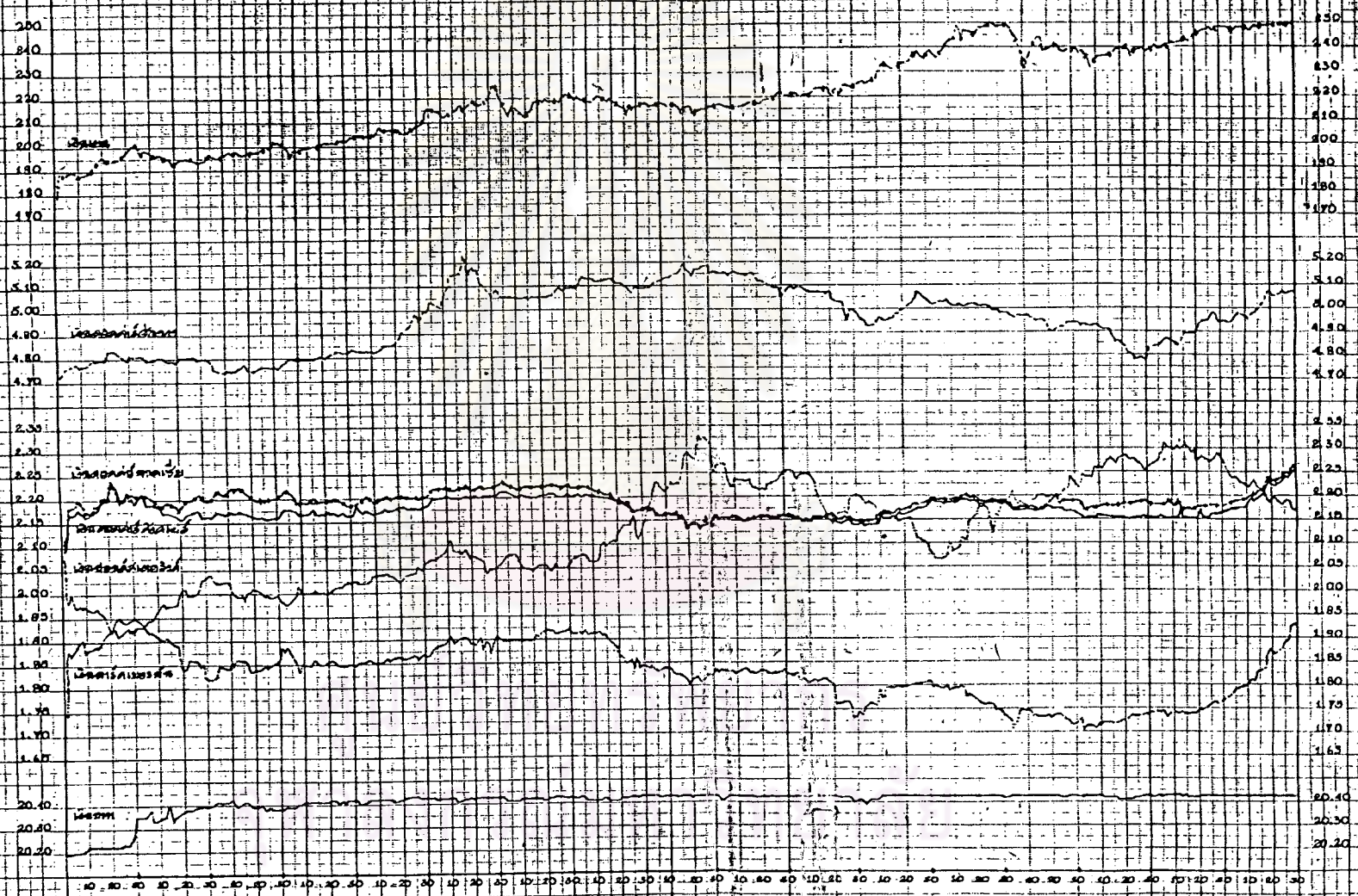

10.10.1952 11.10.1952 12.10.1952 13.10.1952 14.10.1952 15.10.1952 16.10.1952 17.10.1952 18.10.1952 19.10.1952 20.10.1952 21.10.1952 22.10.1952 23.10.1952 24.10.1952 25.10.1952 26.10.1952 27.10.1952 28.10.1952 29.10.1952 30.10.1952 31.10.1952 01.11.1952 02.11.1952 03.11.1952 04.11.1952 05.11.1952 06.11.1952 07.11.1952 08.11.1952 09.11.1952 10.11.1952

หน่วย : พันดอลลาร์ สรอ.

	ซื้อ				ขาย			
	ลูกค้า	ธนาคาร	อื่น ๆ	รวม	ลูกค้า	ธนาคาร	อื่น ๆ	รวม
ดอลลาร์ สรอ.	๔,๕๗๕,๘๘๗	๒,๘๘๗,๓๔๘	๕๕๓,๐๘๘	๘,๐๑๖,๓๒๓	๕,๐๘๘,๕๔๖	๒,๗๗๗,๒๖๒	๑,๐๘๘,๙๘๗	๘,๙๕๔,๗๙๕
เปอร์เซ็นต์	๘๓.๕๘	๕๖.๕๕	๕๓.๕๓	๗๘.๓๖	๘๑.๕๒	๘๗.๕๘	๕๖.๒๓	๗๘.๗๘
บอนด์สเตอร์ลิง	๑๖๖,๒๓๗	๘,๕๑๐	๑๖๑,๒๐๒	๓๓๕,๙๔๙	๑๕๐,๐๓๘	๘,๗๒๖	๑๓๕,๐๘๗	๓๓๒,๘๕๑
เปอร์เซ็นต์	๓.๐๓	๐.๒๘	๗.๐๗	๓.๑๑	๓.๐๔	๐.๓๑	๖.๐๓	๒.๘๓
ดอลลาร์ฮ่องกง	๘๓,๕๖๒	๓,๓๘๖	๖๘,๗๑๐	๑๕๕,๖๕๘	๙๖,๐๘๘	๓,๖๓๓	๕๑,๘๘๗	๑๕๑,๕๖๘
เปอร์เซ็นต์	๑.๕๒	๐.๑๑	๓.๐๑	๑.๕๔	๑.๕๘	๐.๑๓	๒.๒๘	๑.๕๐
ดอลลาร์มาเลเซีย	๕๖,๔๓๐	๑๒,๘๑๐	๒๕,๓๔๑	๙๔,๕๘๑	๒๑,๓๑๕	๑,๖๖๑	๖๕,๗๘๘	๘๘,๗๖๓
เปอร์เซ็นต์	๑.๐๓	๐.๕๑	๑.๑๑	๐.๘๘	๐.๓๕	๐.๐๖	๒.๘๐	๐.๗๘
ดอลลาร์สิงคโปร์	๗๓,๑๓๒	๑๕,๐๐๐	๕๒,๐๕๖	๑๔๐,๑๘๘	๖๗,๘๘๘	๒,๘๕๐	๖๒,๘๐๘	๑๓๓,๕๓๖
เปอร์เซ็นต์	๑.๓๓	๐.๕๘	๒.๒๘	๑.๓๐	๑.๐๘	๐.๑๐	๒.๖๕	๑.๑๗
มาร์คเยอรมัน	๓๗๐,๑๕๕	๕๕,๖๑๓	๒๗๘,๘๖๓	๖๙๔,๖๓๑	๒๑๐,๖๗๘	๕๕,๖๑๓	๕๕๘,๓๗๖	๗๒๔,๖๖๗
เปอร์เซ็นต์	๖.๗๕	๑.๕๘	๑๒.๒๒	๖.๕๕	๓.๑๗	๑.๖๐	๑๘.๗๘	๖.๒๐
เยน	๕๑,๒๕๓	๓๖๒	๒๘๘,๑๐๘	๓๓๙,๗๑๓	๒๖๘,๒๕๘	๓๖๒	๕๘,๒๑๘	๓๑๗,๘๓๘
เปอร์เซ็นต์	๐.๙๓	๐.๐๑	๑๒.๖๓	๓.๑๕	๕.๓๐	๐.๐๑	๒.๑๒	๒.๗๘
เงินตราสกุลอื่น ๆ	๑๐๓,๘๘๘	๘,๗๓๘	๕๐๖,๖๖๖	๕๑๙,๒๙๒	๓๐๐,๕๖๕	๘,๗๒๕	๒๕๘,๗๘๘	๕๖๘,๐๗๘
เปอร์เซ็นต์	๑.๙๐	๐.๒๘	๑๗.๘๒	๕.๘๑	๕.๘๐	๐.๓๑	๑๑.๕๕	๕.๐๐
รวมทุกสกุล	๕,๘๘๐,๖๕๓	๓,๐๙๑,๗๖๘	๒,๒๘๑,๕๖๐	๑๑,๒๕๓,๙๘๑	๖,๒๕๕,๗๖๖	๒,๘๘๘,๖๗๕	๒,๒๗๑,๒๓๗	๑๑,๔๑๕,๖๘๘
เปอร์เซ็นต์	๕๐.๗๘	๒๘.๖๕	๒๑.๑๕	๑๐๐	๕๕.๙๘	๒๕.๐๕	๑๙.๙๗	๑๐๐

ที่มา : ธนาคารแห่งประเทศไทย

หมายเหตุ เงินตราสกุลต่าง ๆ คิดเทียบกับดอลลาร์ สรอ.

ปี	ซื้อ				ขาย				ซื้อ/ขาย ทุน*
	ลูกค้า	ธนาคาร	อื่น ๆ	รวม	ลูกค้า	ธนาคาร	อื่น ๆ	รวม	
๒๕๒๐ พย.	๓๓๐,๕๓๕	๒๒๑,๕๕๗	๕๖,๘๕๗	๖๐๘,๙๔๙	๓๗๕,๖๗๐	๑๕๙,๑๕๒	๗๐,๑๘๙	๖๐๔,๙๖๑	- ๖๓
ธค.	๓๙๘,๕๘๘	๑๖๘,๒๕๐	๗๑,๘๑๖	๖๓๘,๕๕๔	๕๕๑,๕๕๙	๑๖๕,๓๑๘	๖๕,๐๕๐	๖๘๑,๙๒๗	- ๓
๒๕๒๑ มก.	๓๕๕,๒๗๕	๑๖๘,๐๑๗	๕๐,๕๖๙	๕๗๓,๘๖๑	๓๖๒,๗๖๒	๑๘๕,๓๕๗	๙๓,๗๓๒	๖๔๑,๘๕๑	+ ๑๖
กพ.	๓๓๖,๘๑๗	๑๕๗,๐๐๕	๘๐,๐๙๗	๕๖๓,๙๑๙	๓๓๕,๖๕๕	๑๕๒,๙๒๙	๗๗,๘๘๙	๖๐๖,๔๖๓	+ ๕๖
มีค.	๔๔๓,๘๖๐	๒๙๘,๖๒๘	๗๓,๐๕๐	๘๑๕,๕๓๘	๕๕๑,๗๒๓	๓๐๕,๓๕๒	๙๑,๗๐๐	๙๔๘,๗๗๕	+ ๖
เมย.	๓๓๙,๗๕๖	๒๑๗,๑๓๑	๖๓,๕๑๕	๖๒๐,๔๐๑	๓๖๕,๑๘๑	๑๗๐,๒๕๗	๘๐,๒๖๕	๖๑๕,๖๙๓	- ๕๗
พค.	๓๕๓,๐๘๖	๒๒๙,๐๑๖	๘๖,๐๘๙	๖๖๘,๒๐๑	๕๐๘,๙๑๕	๑๖๘,๘๖๓	๙๖,๖๙๕	๖๗๔,๔๗๓	- ๖๐
มิย.	๕๐๕,๖๒๓	๒๓๐,๗๐๓	๘๙,๑๕๕	๘๒๕,๕๘๑	๕๙๐,๕๕๓	๒๐๗,๗๖๖	๙๗,๑๒๑	๘๙๕,๔๔๐	- ๒๓
กค.	๓๕๙,๙๐๕	๓๗๖,๘๐๑	๗๐,๘๙๓	๘๐๗,๕๙๙	๕๖๐,๕๖๙	๒๕๕,๒๕๙	๑๕๕,๒๓๘	๙๖๙,๐๖๖	- ๑๑๙
สค.	๕๐๗,๓๖๖	๓๒๘,๑๖๕	๑๑๕,๑๑๐	๙๕๐,๖๔๑	๕๙๖,๓๐๙	๓๓๘,๓๖๘	๑๓๕,๘๕๘	๙๖๙,๕๓๑	+ ๑๐
กย.	๓๙๒,๘๓๓	๓๓๙,๓๘๓	๙๒,๘๕๕	๘๒๕,๐๖๑	๕๘๕,๕๐๕	๒๖๖,๕๕๐	๙๗,๗๗๒	๙๔๙,๗๒๗	- ๗๖
ตค.	๕๕๓,๕๓๕	๒๗๒,๖๙๓	๑๕๗,๒๐๕	๙๘๓,๔๓๓	๕๒๗,๗๘๐	๓๖๐,๑๐๑	๑๕๘,๓๕๑	๙๔๖,๒๓๒	+ ๘๗
รวม พย.๒๐-ตค.๒๑	๕,๕๗๕,๘๙๗	๒,๙๙๗,๓๕๘	๙๙๓,๐๘๘	๙,๕๖๖,๓๔๓	๕,๐๙๙,๙๕๖	๒,๗๗๗,๒๖๒	๑,๐๕๙,๙๙๗	๘,๙๓๗,๒๑๕	- ๒๒๐

หมายเหตุ ปริมาณการซื้อของทุนรักษาระดับ (+)

ปริมาณการขายของทุนรักษาระดับ (-)

อื่น ๆ เท่ากับการแลกเปลี่ยนเงินตราต่างประเทศ

ที่มา .- ธนาคารแห่งประเทศไทย

หน่วย: พันดอลลาร์

	ซื้อ				ขาย			
	ลูกค้า	ธนาคาร	อื่น ๆ	รวม	ลูกค้า	ธนาคาร	อื่น ๆ	รวม
ดอลลาร์ สรอ.	๖,๔๙๓,๑๐๘	๔,๕๖๘,๑๑๑	๑,๖๙๖,๑๓๖	๑๒,๗๖๗,๓๕๕	๖,๙๕๘,๗๙๓	๓,๗๓๒,๒๑๗	๒,๑๒๓,๙๕๑	๑๒,๘๑๕,๙๖๑
เปอร์เซ็นต์	๘๖.๐๖	๕๗.๓๗	๔๔.๐๔	๗๙.๓๙	๘๒.๙๓	๙๗.๑๓	๕๕.๔๗	๗๙.๘๔
ปอนด์สเตอร์ลิง	๑๖๗,๓๗๓	๙,๓๖๙	๒๕๓,๐๐๔	๔๒๙,๗๑๖	๒๐๘,๘๒๔	๙,๗๖๙	๒๐๓,๕๓๓	๔๒๒,๐๘๖
เปอร์เซ็นต์	๒.๒๒	๐.๒๐	๖.๖๕	๒.๖๘	๒.๔๙	๐.๒๕	๕.๓๒	๒.๖๓
ดอลลาร์ฮ่องกง	๑๐๐,๘๑๗	๒,๙๑๒	๑๕๖,๑๑๓	๒๕๙,๘๒๒	๑๕๑,๙๒๗	๒,๙๑๓	๘๘,๙๕๐	๒๔๖,๗๙๐
เปอร์เซ็นต์	๑.๓๔	๐.๐๖	๔.๑๐	๑.๖๐	๑.๘๑	๐.๐๗	๒.๓๒	๑.๕๓
ดอลลาร์มาเลเซีย	๖๖,๖๐๖	๙,๘๒๗	๕๐,๖๒๗	๑๒๗,๐๖๐	๓๙,๑๐๒	๗,๙๗๘	๗๑,๒๓๕	๑๑๘,๓๑๕
เปอร์เซ็นต์	๐.๘๘	๐.๒๑	๑.๓๓	๐.๗๙	๐.๕๗	๐.๐๓	๑.๘๖	๐.๗๕
ดอลลาร์สิงคโปร์	๘๗,๒๙๗	๑๖,๘๒๘	๙๔,๙๐๘	๑๙๙,๐๓๓	๘๙,๘๗๗	๕,๐๖๗	๑๐๕,๑๑๙	๑๙๙,๐๖๓
เปอร์เซ็นต์	๑.๑๖	๐.๓๖	๒.๕๙	๑.๒๕	๑.๐๖	๐.๐๑	๒.๗๕	๑.๒๕
มาร์คเยอรมัน	๓๗๖,๕๑๘	๖๔,๗๙๓	๔๕๓,๙๘๒	๘๗๖,๒๙๓	๒๙๕,๐๓๙	๖๕,๘๑๐	๕๐๒,๙๖๑	๘๖๓,๘๑๐
เปอร์เซ็นต์	๔.๙๙	๑.๕๐	๑๑.๙๒	๕.๕๙	๓.๕๒	๑.๗๑	๑๓.๑๔	๕.๓๘
เยน	๑๔๓,๓๙๓	๒,๖๔๓	๒๙๔,๗๙๖	๔๔๐,๘๓๒	๒๕๐,๙๓๑	๒,๖๔๓	๑๙๖,๕๖๑	๔๕๐,๑๓๕
เปอร์เซ็นต์	๑.๙๐	๐.๕๖	๗.๗๕	๒.๗๕	๒.๙๙	๐.๐๗	๕.๑๓	๒.๘๐
เงินสกุลอื่น ๆ	๑๐๘,๑๐๙	๑๖,๐๐๔	๘๓๙,๙๒๖	๙๖๔,๐๓๙	๓๘๗,๑๗๘	๑๖,๐๐๓	๕๓๙,๒๙๖	๙๔๒,๕๘๑
เปอร์เซ็นต์	๑.๔๕	๐.๓๙	๒๒.๐๗	๖.๐๒	๕.๖๑	๐.๐๕	๑๕.๐๘	๕.๘๗
รวมทุก ๆ สกุล	๗,๕๕๗,๕๑๕	๔,๖๙๑,๕๓๙	๓,๘๐๕,๘๖๒	๑๖,๐๕๔,๙๑๖	๘,๓๙๑,๒๖๑	๓,๘๒๒,๕๐๐	๓,๘๒๙,๑๓๙	๑๖,๐๔๒,๘๙๐
เปอร์เซ็นต์	๘๗.๐๓	๕๗.๒๔	๒๓.๗๒	๑๐๐	๕๒.๒๕	๒๓.๙๒	๒๓.๘๔	๑๐๐

ที่มา :- ธนาคารแห่งประเทศไทย

หมายเหตุ เงินตราสกุลอื่น ๆ เทียบเท่ากับเงินดอลลาร์ สรอ.

หน่วยพันดอลลาร์ สรอ.

	ซื้อ				ขาย				ซื้อ/ขาย ทุน
	ลูกค้า	ธนาคาร	อื่น ๆ	รวม	ลูกค้า	ธนาคาร	อื่น ๆ	รวม	
๒๕๒๑ พย.	๔๔๘,๙๔๙	๕๒๕,๓๘๒	๑๓๕,๓๔๑	๑,๑๐๙,๗๐๘	๕๙๖,๖๒๗	๒๒๔,๗๘๔	๑๖๔,๕๕๒	๙๘๕,๙๖๓	-๓๐๑
ธค.	๕๖๔,๖๕๐	๓๒๔,๐๘๖	๒๐๐,๗๙๙	๙๘๙,๕๓๕	๕๑๘,๕๗๓	๓๑๓,๕๒๒	๑๙๑,๙๒๙	๑,๐๒๔,๐๒๔	+ ๑๑
๒๕๒๒ มค.	๕๐๘,๑๐๒	๒๖๑,๓๒๙	๑๓๙,๑๖๔	๙๐๘,๕๙๕	๔๘๕,๘๕๕	๓๗๖,๗๘๐	๑๗๐,๖๘๗	๑,๐๓๓,๓๒๑	+๑๑๖
กพ.	๔๗๐,๕๘๔	๓๑๓,๖๔๙	๑๖๐,๒๑๗	๙๔๔,๔๕๐	๔๕๕,๐๒๕	๒๖๐,๖๐๖	๑๘๒,๘๓๘	๘๙๘,๔๖๙	- ๕๔
มีค.	๕๘๕,๔๗๕	๓๕๗,๗๒๐	๑๖๗,๐๕๓	๑,๑๑๐,๒๔๘	๕๖๕,๙๐๕	๒๗๙,๓๗๕	๑๙๓,๘๐๕	๑,๐๓๘,๕๘๕	- ๗๙
เมย.	๕๙๒,๘๓๒	๓๑๑,๘๓๕	๒๒๓,๗๓๑	๑,๑๒๘,๓๙๘	๕๘๗,๐๓๘	๓๑๙,๖๘๙	๒๑๖,๗๗๙	๑,๑๒๓,๕๐๖	+ ๗
พค.	๕๖๗,๗๒๓	๓๓๐,๙๗๙	๑๐๖,๙๓๓	๑,๐๐๕,๖๓๕	๕๙๗,๗๒๒	๓๒๙,๒๕๕	๑๙๕,๖๐๓	๑,๑๑๗,๕๘๐	- ๒
มิย.	๕๘๘,๕๘๐	๓๐๘,๐๑๐	๑๑๙,๕๓๓	๑,๐๑๖,๑๒๓	๖๔๕,๓๕๙	๒๙๕,๕๐๕	๑๖๗,๕๕๙	๑,๑๐๗,๔๑๓	- ๑๒
กค.	๕๑๗,๖๕๓	๔๓๗,๗๘๘	๑๑๙,๕๕๒	๑,๐๖๔,๙๙๓	๖๑๕,๙๖๐	๒๙๐,๐๖๑	๑๘๒,๖๕๕	๑,๐๘๘,๖๖๖	-๑๘๙
ธค.	๕๖๗,๘๗๐	๓๗๗,๓๗๕	๑๐๕,๗๐๗	๑,๐๕๐,๙๕๒	๖๓๓,๗๗๐	๓๐๙,๓๕๓	๑๖๑,๑๕๗	๑,๑๐๔,๒๘๐	- ๖๘
กย.	๗๑๐,๓๑๗	๓๙๑,๘๙๐	๑๑๖,๒๑๙	๑,๒๑๘,๔๒๖	๖๘๙,๙๐๕	๓๘๐,๑๑๕	๑๕๕,๘๒๒	๑,๒๒๕,๘๔๒	- ๑๑
ตค.	๖๖๘,๘๗๓	๖๒๘,๐๖๘	๙๓,๑๐๗	๑,๓๙๐,๐๔๘	๖๗๙,๐๕๗	๓๕๗,๗๙๕	๑๘๑,๕๘๖	๑,๑๑๘,๔๓๘	-๒๗๑
รวม พย.๒๑-									
ตค.๒๒	๖,๔๙๓,๑๐๘	๔,๕๖๘,๑๑๑	๑,๖๗๖,๑๓๖	๑๒,๗๓๗,๓๕๕	๖,๙๕๘,๗๙๓	๓,๗๓๒,๒๑๗	๒,๑๒๓,๙๕๑	๑๒,๘๑๔,๙๖๑	-๘๑๒

หมายเหตุ ขายเป็น (-) ซื้อเป็น (+) (ซื้อขายระหว่างทุนรักษาระดับกับธนาคาร) อื่น ๆ เท่ากับการแลกเปลี่ยนเงินตราต่างประเทศ

ที่มา : ธนาคารแห่งประเทศไทย

ตารางที่ ๕.๕ ปริมาณการซื้อขายเงินดอลลาร์ สรอ. ในตลาด Fixing ระหว่างทุนรักษาระดับฯ

กับธนาคารพาณิชย์ พฤศจิกายน ๒๑ - มีนาคม ๒๓

ล้านดอลลาร์ สรอ.

	พฤศจิกายน ๒๑					ธันวาคม ๒๑				
	ซื้อ		ขาย		รวม	ซื้อ		ขาย		รวม
	ธพ.	อื่นๆ	ธพ.	อื่นๆ		ธพ.	อื่นๆ	ธพ.	อื่นๆ	
๑	๑๑.๖	-	๑๑.๓	๐.๓	๑๑.๖	๒๔.๘	-	๒๔.๕	๒๒.๓	๒๔.๘
๒	๑๙.๒	-	๑๙.๐	๐.๒	๑๙.๒	๑๗.๑	-	๑๗.๕	๑๖.๖	๑๗.๑
๓	๒๓.๘	-	๒๓.๘	๐.๐	๒๓.๘	๓.๕	-	๓.๕	-	๓.๕
๔	๑๙.๑	-	๑๖.๒	๒.๙	๑๙.๑	๓.๕	๓๓.๘	๓๗.๓	-	๓๗.๓
๕	๑๓.๓	-	๑๓.๓	๐.๐	๑๓.๓	๓.๕	๓๐.๘	๓๔.๓	-	๓๔.๓
๖	๑๙.๒	-	๑๙.๒	๐.๐	๑๙.๒	๓.๕	๑๑.๑	๑๖.๖	-	๑๖.๖
๗	๒๑.๘	-	๒๑.๘	๐.๐	๒๑.๘	๓.๕	-	๓.๕	-	๓.๕
๘	๑๓.๕	-	๑๓.๕	๐.๐	๑๓.๕	๓.๕	-	๓.๕	-	๓.๕
๙	๑๑.๑	-	๑๑.๑	๐.๐	๑๑.๑	๓.๕	๑.๑	๔.๖	-	๔.๖
๑๐	๒๓.๘	-	๒๓.๘	๐.๐	๒๓.๘	๓.๕	-	๓.๕	-	๓.๕
๑๑	๑๓.๕	-	๑๓.๕	๐.๐	๑๓.๕	๓.๕	-	๓.๕	-	๓.๕
๑๒	๒๓.๘	-	๒๓.๘	๐.๐	๒๓.๘	๓.๕	๑.๑	๔.๖	-	๔.๖
๑๓	๑๓.๕	-	๑๓.๕	๐.๐	๑๓.๕	๓.๕	-	๓.๕	-	๓.๕
๑๔	๑๓.๕	-	๑๓.๕	๐.๐	๑๓.๕	๓.๕	-	๓.๕	-	๓.๕
๑๕	๑๖.๖	-	๑๖.๖	๐.๐	๑๖.๖	๓.๕	-	๓.๕	-	๓.๕
๑๖	๑๖.๖	-	๑๖.๖	๐.๐	๑๖.๖	๓.๕	-	๓.๕	-	๓.๕
๑๗	๑๖.๖	-	๑๖.๖	๐.๐	๑๖.๖	๓.๕	-	๓.๕	-	๓.๕
๑๘	๑๖.๖	-	๑๖.๖	๐.๐	๑๖.๖	๓.๕	-	๓.๕	-	๓.๕
๑๙	๑๖.๖	-	๑๖.๖	๐.๐	๑๖.๖	๓.๕	-	๓.๕	-	๓.๕
๒๐	๑๖.๖	-	๑๖.๖	๐.๐	๑๖.๖	๓.๕	-	๓.๕	-	๓.๕
๒๑	๑๖.๖	-	๑๖.๖	๐.๐	๑๖.๖	๓.๕	-	๓.๕	-	๓.๕
๒๒	๑๖.๖	-	๑๖.๖	๐.๐	๑๖.๖	๓.๕	-	๓.๕	-	๓.๕
๒๓	๑๖.๖	-	๑๖.๖	๐.๐	๑๖.๖	๓.๕	-	๓.๕	-	๓.๕
๒๔	๑๖.๖	-	๑๖.๖	๐.๐	๑๖.๖	๓.๕	-	๓.๕	-	๓.๕
๒๕	๑๖.๖	-	๑๖.๖	๐.๐	๑๖.๖	๓.๕	-	๓.๕	-	๓.๕
๒๖	๑๖.๖	-	๑๖.๖	๐.๐	๑๖.๖	๓.๕	-	๓.๕	-	๓.๕
๒๗	๑๖.๖	-	๑๖.๖	๐.๐	๑๖.๖	๓.๕	-	๓.๕	-	๓.๕
๒๘	๑๖.๖	-	๑๖.๖	๐.๐	๑๖.๖	๓.๕	-	๓.๕	-	๓.๕
๒๙	๑๖.๖	-	๑๖.๖	๐.๐	๑๖.๖	๓.๕	-	๓.๕	-	๓.๕
๓๐	๑๖.๖	-	๑๖.๖	๐.๐	๑๖.๖	๓.๕	-	๓.๕	-	๓.๕
๓๑	๑๖.๖	-	๑๖.๖	๐.๐	๑๖.๖	๓.๕	-	๓.๕	-	๓.๕
รวม	๓๙๑.๑	๑.๒	๓๙๑.๓	๐.๐	๓๙๑.๑	๑๖๓.๒	๓๗.๗	๑๖๔.๖	๓๖๐.๓	๒๖๐.๘

ที่มา: ธนาคารพาณิชย์

ตารางที่ ๕.๕ (ต่อ) กรกฎาคม ๒๒ - สิงหาคม ๒๒

ล้านดอลลาร์ สรอ.

	กรกฎาคม ๒๒					สิงหาคม ๒๒				
	ซื้อ		ขาย		รวม	ซื้อ		ขาย		รวม
	ธพ.	ทุนฯ	ธพ.	ทุนฯ		ธพ.	ทุนฯ	ธพ.	ทุนฯ	
๑										
๒										
๓										
๔										
๕										
๖										
๗										
๘										
๙										
๑๐										
๑๑										
๑๒										
๑๓										
๑๔										
๑๕										
๑๖										
๑๗										
๑๘										
๑๙										
๒๐										
๒๑										
๒๒										
๒๓										
๒๔										
๒๕										
๒๖										
๒๗										
๒๘										
๒๙										
๓๐										
๓๑										
รวม	๒๘๘.๘	๑๘.๖	๑๘๓.๗	๑๖๕.๑๖	๓๐๘.๓	๒๘๗.๖	๘๓.๕	๑๙๑	๑๑๐.๑	๒๘๗.๑

ตารางที่ ๕.๕ (ต่อ) กันยายน ๒๒ - ตุลาคม ๒๒

ล้านดอลลาร์ สรอ.

	กันยายน ๒๒					ตุลาคม ๒๒					
	ซื้อ		ขาย		รวม	ซื้อ		ขาย		รวม	
	ธพ.	ทุนฯ	ธพ.	ทุนฯ		ธพ.	ทุนฯ	ธพ.	ทุนฯ		
๑											
๒											
๓											
๔											
๕											
๖											
๗											
๘											
๙											
๑๐											
๑๑											
๑๒											
๑๓											
๑๔											
๑๕											
๑๖											
๑๗											
๑๘											
๑๙											
๒๐											
๒๑											
๒๒											
๒๓											
๒๔											
๒๕											
๒๖											
๒๗											
๒๘											
๒๙											
๓๐											
๓๑											
รวม	๒๔๒	๙๔.๓	๒๔๒.๑	๑๐๔.๒	๓๔๖.๓	๓๔๔.๓	๒๗๐.๐	๑๒๖.๓	๒๗๕	๖๖๑.๖	

ตารางที่ ๕.๕ (ต่อ) พุทธศักราช ๒๒ - ธันวาคม ๒๒

ล้านดอลลาร์ สหรัฐ.

	พุทธศักราช ๒๒				รวม	ธันวาคม ๒๒				รวม
	ชื่อ		ชาย			ชื่อ		ชาย		
	ธพ.	ทุนฯ	ธพ.	ทุนฯ		ธพ.	ทุนฯ	ธพ.	ทุนฯ	
๑	๓.๒	๑๒.๓	๑๕.๕							
๒	๕.๕	๗.๐	๑๒.๕							
๓										
๔										
๕	๑๖.๓	๑๒.๕	๒๕.๕							
๖	๕.๓	๖.๕	๑๑.๓							
๗	๕.๒	๑๒.๕	๑๖.๕							
๘										
๙										
๑๐										
๑๑										
๑๒										
๑๓										
๑๔										
๑๕										
๑๖										
๑๗										
๑๘										
๑๙										
๒๐										
๒๑										
๒๒										
๒๓										
๒๔										
๒๕										
๒๖										
๒๗										
๒๘										
๒๙										
๓๐										
๓๑										
รวม	๒๕๕.๕	๑๐๑.๖	๒๓๓.๑	๑๑๕.๐	๓๕๗.๑	๒๑๓	๒๑๑.๐	๑๗๓.๖	๖๕๘.๕	๒๓๓

ตารางที่ ๕.๕ (ต่อ) มกราคม ๒๒ - กุมภาพันธ์ ๒๒

ล้านดอลลาร์ สหรัฐ.

	มกราคม ๒๒				กุมภาพันธ์ ๒๒					
	ซื้อ		ขาย		รวม	ซื้อ		ขาย		รวม
	ธพ.	ทุนฯ	ธพ.	ทุนฯ		ธพ.	ทุนฯ	ธพ.	ทุนฯ	
๑										
๒	๒๕.๕		๒๖.๑		๒๖.๑					๒๖.๑
๓	๒๐.๑	๑.๐	๑๕.๐	๑.๑	๒๐.๑					๒๐.๑
๔	๕.๕		๕.๐		๕.๕	๑๐.๕		๑๑.๐		๑๑.๐
๕						๗.๕	๒.๒	๑๐.๑		๑๐.๑
๖						๑๒.๕	๐.๕	๑๒.๐		๑๒.๐
๗	๑๑.๐	๕.๐	๑๑.๐	๑.๐	๑๑.๐	๒๐.๓	๑.๕	๑๒.๘	๑.๖	๒๐.๓
๘	๑๑.๐	๑.๐	๑๑.๐	๑.๐	๑๑.๐	๑๓.๕	๒.๕	๑๕.๐		๑๕.๐
๙	๑๑.๐	๑.๐	๑๑.๐	๑.๐	๑๑.๐	๑๑.๐	๑.๐	๑๒.๐		๑๒.๐
๑๐	๑๑.๐	๑.๐	๑๑.๐	๑.๐	๑๑.๐	๑๑.๐	๑.๐	๑๒.๐		๑๒.๐
๑๑	๑๑.๐	๑.๐	๑๑.๐	๑.๐	๑๑.๐	๑๑.๐	๑.๐	๑๒.๐		๑๒.๐
๑๒	๑๑.๐	๑.๐	๑๑.๐	๑.๐	๑๑.๐	๑๑.๐	๑.๐	๑๒.๐		๑๒.๐
๑๓	๑๑.๐	๑.๐	๑๑.๐	๑.๐	๑๑.๐	๑๑.๐	๑.๐	๑๒.๐		๑๒.๐
๑๔	๑๑.๐	๑.๐	๑๑.๐	๑.๐	๑๑.๐	๑๑.๐	๑.๐	๑๒.๐		๑๒.๐
๑๕	๑๑.๐	๑.๐	๑๑.๐	๑.๐	๑๑.๐	๑๑.๐	๑.๐	๑๒.๐		๑๒.๐
๑๖	๑๑.๐	๑.๐	๑๑.๐	๑.๐	๑๑.๐	๑๑.๐	๑.๐	๑๒.๐		๑๒.๐
๑๗	๑๑.๐	๑.๐	๑๑.๐	๑.๐	๑๑.๐	๑๑.๐	๑.๐	๑๒.๐		๑๒.๐
๑๘	๑๑.๐	๑.๐	๑๑.๐	๑.๐	๑๑.๐	๑๑.๐	๑.๐	๑๒.๐		๑๒.๐
๑๙	๑๑.๐	๑.๐	๑๑.๐	๑.๐	๑๑.๐	๑๑.๐	๑.๐	๑๒.๐		๑๒.๐
๒๐	๑๑.๐	๑.๐	๑๑.๐	๑.๐	๑๑.๐	๑๑.๐	๑.๐	๑๒.๐		๑๒.๐
๒๑	๑๑.๐	๑.๐	๑๑.๐	๑.๐	๑๑.๐	๑๑.๐	๑.๐	๑๒.๐		๑๒.๐
๒๒	๑๑.๐	๑.๐	๑๑.๐	๑.๐	๑๑.๐	๑๑.๐	๑.๐	๑๒.๐		๑๒.๐
รวม	๒๑๖.๕	๑๑.๐	๒๑๖.๕	๑๑.๐	๒๑๖.๕	๒๑๖.๕	๑๑.๐	๒๑๖.๕	๑๑.๐	๒๑๖.๕

* ฝากทุนรักษาระดับซื้อ

ตารางที่ ๕.๕ (ต่อ) มีนาคม ๒๒

ล้านดอลลาร์ สรอ.

	มีนาคม ๒๒				รวม
	ซื้อ		ขาย		
	ธพ.	ทุนฯ	ธพ.	ทุนฯ	
๑					
๒					
๓					
๔					
๕					
๖					
๗					
๘					
๙					
๑๐					
๑๑					
๑๒					
๑๓					
๑๔					
๑๕					
๑๖					
๑๗					
๑๘					
๑๙					
๒๐					
๒๑					
๒๒					
๒๓					
๒๔					
๒๕					
๒๖					
๒๗					
๒๘					
๒๙					
๓๐					
รวม	๑๒๓.๗	๑๗.๙	๑๗๒.๔	๑๕๗.๗	๓๕๒.๑

ตารางที่ ๕.๖ อัตราซื้อขายเงินดอลลาร์ สรอ. ในตลาด Fixing พุทธศักราช ๒๑ - มกราคม ๒๒ บาท/ต่อ ๑ ดอลลาร์ สรอ.

	พุทธศักราช ๒๑			ธันวาคม ๒๑			มกราคม ๒๒		
	ราคาต่ำสุด	ราคาสูงสุด	ราคาเฉลี่ย	ราคาต่ำสุด	ราคาสูงสุด	ราคาเฉลี่ย	ราคาต่ำสุด	ราคาสูงสุด	ราคาเฉลี่ย
	๒๐.๑๙๒๕	๒๐.๕๕	๒๐.๒๒๗๒	๒๐.๓๓	๒๐.๕๐	๒๐.๓๖๙๗	๒๐.๓๘	๒๐.๕๒	๒๐.๓๙
๑	๒๐.๑๙๒๕				๒๐.๓๕				
๒	๒๐.๑๙๒๕						๒๐.๕๐		
๓	๒๐.๑๙๗๕						๒๐.๕๑		
๔				๒๐.๓๕			๒๐.๕๑		
๕							๒๐.๕๑		
๖	๒๐.๒๐๕			๒๐.๓๘					
๗	๒๐.๒๐๕			๒๐.๓๓					
๘	๒๐.๒๑๒๕			๒๐.๓๓			๒๐.๕๑		
๙	๒๘.๒๑๒๕						๒๐.๕๒		
๑๐	๒๐.๒๒						๒๐.๕๒		
๑๑							๒๐.๕๐๗๕		
๑๒				๒๐.๓๕			๒๐.๓๙๕		
๑๓	๒๐.๒๒๕			๒๐.๕๐					
๑๔	๒๐.๒๒๕			๒๐.๓๘๗๕					
๑๕	๒๐.๒๒๕			๒๐.๓๓			๒๐.๕๑		
๑๖	๒๐.๒๒๕			๒๐.๓๕๒๕			๒๐.๕๑๕		
๑๗	๒๐.๒๒๕						๒๐.๕๐		
๑๘				๒๐.๓๗			๒๐.๓๙		
๑๙	๒๐.๒๒๕			๒๐.๓๘					
๒๐	๒๐.๒๒๕			๒๐.๓๘					
๒๑	๒๐.๒๒๕			๒๐.๓๘๕			๒๐.๕๐		
๒๒	๒๐.๒๒๕						๒๐.๓๘๕		
๒๓	๒๐.๒๒๗๕						๒๐.๕๑		
๒๔	๒๐.๒๓						๒๐.๓๘		
๒๕							๒๐.๓๙		
๒๖				๒๐.๓๙๕			๒๐.๓๘		
๒๗	๒๐.๒๓๕			๒๐.๓๙๕					
๒๘	๒๐.๒๔			๒๐.๕๐					
๒๙	๒๐.๒๗			๒๐.๓๙			๒๐.๓๘		
๓๐	๒๐.๓๕						๒๐.๓๘		
๓๑							๒๐.๓๘		

ที่มา : ธนาคารพาณิชย์

ตารางที่ ๕.๖ (ต่อ) พฤษภาคม ๒๒ - กรกฎาคม ๒๒

บาท/ต่อ ๑ คอลลาร์ สรอ.

	พฤษภาคม ๒๒			มิถุนายน ๒๒			กรกฎาคม ๒๒		
	ราคาต่ำสุด	ราคาสูงสุด	ราคาเฉลี่ย	ราคาต่ำสุด	ราคาสูงสุด	ราคาเฉลี่ย	ราคาต่ำสุด	ราคาสูงสุด	ราคาเฉลี่ย
	๒๐.๔๑๕	๒๐.๔๒๕	๒๐.๔๒๑๕	๒๐.๔๑	๒๐.๔๒๕	๒๐.๔๑๘๕	๒๐.๔๒๔	๒๐.๔๒๕	๒๐.๔๒๔๕
๑					๒๐.๔๒๒๕				
๒		๒๐.๔๒						๒๐.๔๒๕	
๓		๒๐.๔๑๗๕						๒๐.๔๒๕	
๔		๒๐.๔๑๕			๒๐.๔๒๕			๒๐.๔๒๕	
๕					๒๐.๔๒๐			๒๐.๔๒๕	
๖					๒๐.๔๑๕			๒๐.๔๒๐	
๗					๒๐.๔๑				
๘		๒๐.๔๑๗๕			๒๐.๔๑				
๙		๒๐.๔๒						๒๐.๔๒๕	
๑๐					๒๐.๔๑			๒๐.๔๒๕	
๑๑		๒๐.๔๒๒๕			๒๐.๔๑			๒๐.๔๒๕	
๑๒					๒๐.๔๑๗๕			๒๐.๔๒๕	
๑๓					๒๐.๔๒			๒๐.๔๒๐	
๑๔		๒๐.๔๒๒๕			๒๐.๔๒				
๑๕		๒๐.๔๒๒๕			๒๐.๔๑				
๑๖		๒๐.๔๒						๒๐.๔๒๕	
๑๗		๒๐.๔๒๕						๒๐.๔๒๕	
๑๘		๒๐.๔๑๕			๒๐.๔๑			๒๐.๔๒๕	
๑๙					๒๐.๔๑๕			๒๐.๔๒๒๕	
๒๐					๒๐.๔๒			๒๐.๔๒๕	
๒๑		๒๐.๔๒			๒๐.๔๒				
๒๒		๒๐.๔๒๒๕			๒๐.๔๒				
๒๓		๒๐.๔๒๕						๒๐.๔๒๕	
๒๔		๒๐.๔๒๕						๒๐.๔๒๕	
๒๕		๒๐.๔๒๕			๒๐.๔๒๕			๒๐.๔๒๕	
๒๖					๒๐.๔๒๕			๒๐.๔๒๕	
๒๗					๒๐.๔๒๒๕			๒๐.๔๒๕	
๒๘		๒๐.๔๒			๒๐.๔๒๕				
๒๙		๒๐.๔๒๕			๒๐.๔๒๕				
๓๐		๒๐.๔๒๕						๒๐.๔๒๕	
๓๑		๒๐.๔๒๕						๒๐.๔๒๕	

ตารางที่ ๕.๖ (ต่อ) สิงหาคม ๒๒ - ตุลาคม ๒๒

บาท/ต่อ ๑ คอลลารี สรอ.

	สิงหาคม ๒๒			กันยายน ๒๒			ตุลาคม ๒๒		
	ราคาต่ำสุด	ราคาสูงสุด	ราคาเฉลี่ย	ราคาต่ำสุด	ราคาสูงสุด	ราคาเฉลี่ย	ราคาต่ำสุด	ราคาสูงสุด	ราคาเฉลี่ย
	๒๐.๔๑	๒๐.๔๒๕	๒๐.๔๒๓๓	๒๐.๔๐	๒๐.๔๒๕	๒๐.๔๒๒๕	๒๐.๓๙	๒๐.๔๒๕	๒๐.๔๑๙๑
๑		๒๐.๔๒๕					๒๐.๔๑		
๒		๒๐.๔๑๗๕					๒๐.๔๐		
๓		๒๐.๔๑		๒๐.๔๒๕			๒๐.๓๙		
๔				๒๐.๔๒๕			๒๐.๔๐๕		
๕		๒๐.๔๒๕		๒๐.๔๒๕			๒๐.๔๑		
๖		๒๐.๔๒๕		๒๐.๔๒๕					
๗		๒๐.๔๒๕		๒๐.๔๒๐					
๘		๒๐.๔๒๕					๒๐.๔๑		
๙		๒๐.๔๒๕		๒๐.๔๒๕			๒๐.๔๒		
๑๐		๒๐.๔๒๕		๒๐.๔๒๕			๒๐.๔๒๕		
๑๑		๒๐.๔๒๕		๒๐.๔๒๕			๒๐.๔๒๕		
๑๒		๒๐.๔๒๕		๒๐.๔๒๕			๒๐.๔๒๕		
๑๓		๒๐.๔๒๕		๒๐.๔๒๕					
๑๔		๒๐.๔๒๕		๒๐.๔๒๕			๒๐.๔๒๕		
๑๕		๒๐.๔๒๕		๒๐.๔๒๕			๒๐.๔๒๕		
๑๖		๒๐.๔๒๕		๒๐.๔๒๕			๒๐.๔๒๕		
๑๗		๒๐.๔๒๒๕		๒๐.๔๒๕			๒๐.๔๒๕		
๑๘		๒๐.๔๒๕		๒๐.๔๒๕			๒๐.๔๒๕		
๑๙		๒๐.๔๒๕		๒๐.๔๒๕			๒๐.๔๒๕		
๒๐		๒๐.๔๒๕		๒๐.๔๒๕					
๒๑		๒๐.๔๒๕		๒๐.๔๒๕					
๒๒		๒๐.๔๒๕					๒๐.๔๒๕		
๒๓		๒๐.๔๒๕							
๒๔		๒๐.๔๒๕		๒๐.๔๒๒๕			๒๐.๔๒๕		
๒๕				๒๐.๔๒๒๕			๒๐.๔๒๕		
๒๖				๒๐.๔๒๒๕			๒๐.๔๒๕		
๒๗		๒๐.๔๒๕		๒๐.๔๑๕					
๒๘		๒๐.๔๒๕		๒๐.๔๐					
๒๙		๒๐.๔๒๕					๒๐.๔๒๕		
๓๐		๒๐.๔๒๕					๒๐.๔๒๕		
๓๑		๒๐.๔๒๕					๒๐.๔๒๕		

ตารางที่ ๕.๖ (ต่อ) พุทธกิจายน ๒๒ - มกราคม ๒๓

บาท/ต่อ ๑ ดอลลาร์ สรอ.

	พุทธกิจายน ๒๒			ธันวาคม ๒๒			มกราคม ๒๓		
	ราคาต่ำสุด	ราคาสูงสุด	ราคาเฉลี่ย	ราคาต่ำสุด	ราคาสูงสุด	ราคาเฉลี่ย	ราคาต่ำสุด	ราคาสูงสุด	ราคาเฉลี่ย
	๒๐.๕๒๐	๒๐.๕๒๕	๒๐.๕๒๔๘	๒๐.๕๒๐	๒๐.๕๒๕	๒๐.๕๒๕๐	๒๐.๕๒๕	๒๐.๕๒๕	๒๐.๕๒๑๖
๑		๒๐.๕๒๕							
๒		๒๐.๕๒๕						๒๐.๕๒๒๕	
๓					๒๐.๕๒๕			๒๐.๕๒๕	
๔					๒๐.๕๒๕			๒๐.๕๒๕	
๕		๒๐.๕๒๕							
๖		๒๐.๕๒๕			๒๐.๕๒๕				
๗		๒๐.๕๒๕			๒๐.๕๒๕			๒๐.๕๒๕	
๘		๒๐.๕๒๕			๒๐.๕๒๕			๒๐.๕๒๕	
๙		๒๐.๕๒๕			๒๐.๕๒๕			๒๐.๕๒๕	
๑๐								๒๐.๕๒๕	
๑๑					๒๐.๕๒๕			๒๐.๕๒๐	
๑๒		๒๐.๕๒๕			๒๐.๕๒๕				
๑๓		๒๐.๕๒๕			๒๐.๕๒๕				
๑๔		๒๐.๕๒๕			๒๐.๕๒๕			๒๐.๕๒๐	
๑๕		๒๐.๕๒๕						๒๐.๕๒๐	
๑๖		๒๐.๕๒๕						๒๐.๕๒๐	
๑๗					๒๐.๕๒๕			๒๐.๕๑๗๕	
๑๘					๒๐.๕๒๕			๒๐.๕๑๕	
๑๙		๒๐.๕๒๕			๒๐.๕๒๕				
๒๐		๒๐.๕๒๕			๒๐.๕๒๕				
๒๑		๒๐.๕๒๕			๒๐.๕๒๕			๒๐.๕๑๕	
๒๒		๒๐.๕๒๕			๒๐.๕๒๕			๒๐.๕๑๕	
๒๓		๒๐.๕๒๕						๒๐.๕๑๗๕	
๒๔					๒๐.๕๒๐			๒๐.๕๒๒๕	
๒๕					๒๐.๕๒๐			๒๐.๕๒๐	
๒๖		๒๐.๕๒๕			๒๐.๕๒๒๕				
๒๗		๒๐.๕๒๕			๒๐.๕๒๕				
๒๘		๒๐.๕๒๕			๒๐.๕๒๕			๒๐.๕๒๕	
๒๙		๒๐.๕๒๕			๒๐.๕๒๕			๒๐.๕๒๕	
๓๐		๒๐.๕๒๐						๒๐.๕๒๕	
๓๑								๒๐.๕๒๕	

ตารางที่ ๕.๖ (ต่อ) กุมภาพันธ์ ๒๓ - มีนาคม ๒๓

บาท/ต่อ ๑ คอลลาร์ สรอ.

	กุมภาพันธ์ ๒๓			มีนาคม ๒๓		
	ราคา ต่ำสุด	ราคา สูงสุด	ราคา เฉลี่ย	ราคา ต่ำสุด	ราคา สูงสุด	ราคา เฉลี่ย
	๒๐.๔๒๐	๒๐.๔๒๔	๒๐.๔๒๓	๒๐.๔๒๔	๒๐.๔๒๔	๒๐.๔๒๔
๑		๒๐.๔๒				
๒						
๓						
๔		๒๐.๔๒๔		๒๐.๔๒๔		
๕		๒๐.๔๒		๒๐.๔๒๔		
๖		๒๐.๔๒๔		๒๐.๔๒๔		
๗		๒๐.๔๒๔		๒๐.๔๒๔		
๘		๒๐.๔๒๔		๒๐.๔๒๔		
๑๐				๒๐.๔๒๔		
๑๑		๒๐.๔๒๔		๒๐.๔๒๔		
๑๒		๒๐.๔๒๔		๒๐.๔๒๔		
๑๓		๒๐.๔๒		๒๐.๔๒๔		
๑๔		๒๐.๔๒๒๔		๒๐.๔๒๔		
๑๕		๒๐.๔๒				
๑๖						
๑๗				๒๐.๔๒๔		
๑๘		๒๐.๔๒		๒๐.๔๒๔		
๑๙		๒๐.๔๒		๒๐.๔๒๔		
๒๐		๒๐.๔๒		๒๐.๔๒๔		
๒๑		๒๐.๔๒๔		๒๐.๔๒๔		
๒๒		๒๐.๔๒๔				
๒๓						
๒๔				๒๐.๔๒๔		
๒๕		๒๐.๔๒๔		๒๐.๔๒๔		
๒๖		๒๐.๔๒๔		๒๐.๔๒๔		
๒๗		๒๐.๔๒๔		๒๐.๔๒๔		
๒๘		๒๐.๔๒๔		๒๐.๔๒๔		
๒๙		๒๐.๔๒๔		๒๐.๔๒๔		
๓๐						
๓๑				๒๐.๔๒๔		

ตารางที่ ๕.๗ จำนวนซื้อขายของทุนรักษาระดับในตลาด Fixing พฤษจิกายน ๒๑ - มีนาคม ๒๓

ล้านดอลลาร์ สรอ.

	พฤษจิกายน ๒๑				ธันวาคม ๒๑			
	ราคา	ซื้อ	ขาย	จำนวน	ราคา	ซื้อ	ขาย	จำนวน
๑	๒๐.๑๙๒๕	-	๐.๓	- ๖.๐๖	๒๐.๓๕	-	๒๒.๓	-๔๕๓.๘๐๕
๒	๒๐.๑๙๒๕	-	๑๘.๒	- ๓๖๗.๕๐				
๓	๒๐.๑๙๗๕	-	๒๒.๘	- ๔๖๐.๕๐				
๔					๒๐.๓๕	-	๙.๖	-๑๙๕.๓๖
๕	๒๐.๒๐๕	-	๑๖.๑	- ๓๒๕.๓๐	๒๐.๓๕	๓๕.๙	-	+๗๑๑.๒๖๒
๖	๒๐.๒๐๕	-	๑๓.๓	- ๒๖๘.๗๕	๒๐.๓๓	๔๐.๘	-	+๘๒๔.๔๖๔
๗	๒๐.๒๑๒๕	-	๑๘.๒	- ๓๖๗.๘๗	๒๐.๓๓	๑๑.๑	-	+๒๒๕.๖๖๓
๘	๒๐.๒๑๒๕	-	๒๑.๙	- ๔๔๒.๖๕				
๑๐	๒๐.๒๒	-	๑๓.๙	- ๒๗๒.๙๗				
๑๑					๒๐.๓๕	๑	-	+ ๒.๐๓๕
๑๒	๒๐.๒๒๕	-	๒๙	- ๕๖๖.๓	๒๐.๔๐	-	๑๘.๙	-๓๙๕.๕๖
๑๓	๒๐.๒๒๕	-	๑๑	- ๒๒๒.๙๘	๒๐.๓๘๗๕	-	๑๕.๙	-๓๒๒.๑๒๓
๑๔	๒๐.๒๒๕	-	๑๕.๒	- ๓๐๗.๔๒	๒๐.๓๓	-	๑.๕	๑๐.๑๖๕
๑๖	๒๐.๒๒๕	-	๑๗.๕	- ๓๕๗.๕๓	๒๐.๓๕๒๕	-	-	-
๑๗	๒๐.๒๒๕	๙	-	+ ๑๙๙.๒๐				
๑๘					๒๐.๓๗	๒	-	๔๐.๗๕
๒๐	๒๐.๒๒๕	-	๒๙.๙	- ๕๙๙.๖๒	๒๐.๓๘	-	๗.๘	-๑๕๙.๙๖๕
๒๑	๒๐.๒๒๕	-	๓.๓	- ๖๖.๗๕	๒๐.๓๘	๒.๓	-	+ ๕๖.๘๗๕
๒๒	๒๐.๒๒๕	๐.๓	-	+ ๖.๐๗	๒๐.๓๘๕	๑.๕	-	+๓๐.๕๗๗๕
๒๓	๒๐.๒๒๗๕	-	-	-				
๒๔	๒๐.๒๓	-	๒๒.๓	- ๔๕๑.๑๒๙				
๒๖					๒๐.๓๙๕	-	๕.๑	๑๑๖.๒๕๑๕
๒๗	๒๐.๒๓๕	-	๒๗.๗	- ๕๖๐.๕๑	๒๐.๓๙๕	-	๑๑.๙	-๒๔๐.๖๖
๒๘	๒๐.๒๕	-	๒.๕	- ๕๐.๖๓	๒๐.๔๐	-	๓.๙	- ๗๙.๕๖
๒๙	๒๐.๒๗	-	๙.๙	-๒๐๐.๖๗	๒๐.๓๙	๕.๐	-	+๒๕.๓๙
๓๐	๒๐.๓๕	-	๑๒	-๒๔๙.๒๐				
รวม		๑.๒๓๐๑.๓		-๖๓๑๓.๙		๙๗.๗๑๔๗.๖		-๕๐.๔๗๕

หมายเหตุ ปริมาณทุนรักษาระดับซื้อ (+)

ปริมาณที่ทุนรักษาระดับขาย (-)

ที่มา : ธนาคารพาณิชย์

ตารางที่ ๕.๗ (ต่อ) มกราคม ๒๒ - กุมภาพันธ์ ๒๒

ล้านดอลลาร์ สรอ.

	มกราคม ๒๒				กุมภาพันธ์ ๒๒			
	ราคา	ซื้อ	ขาย	จำนวน	ราคา	ซื้อ	ขาย	จำนวน
๑					๒๐.๓๘๕	-	๓.๕	- ๗๑.๓๘๗๕
๒	๒๐.๕๐	-	๒๐.๒	- ๕๕.๘๘	๒๐.๓๙	๖.๐	-	+๑๒๒.๓๕
๓	๒๐.๕๑	๕.๘	-	+๑๑๘.๓๘				
๔	๒๐.๕๑	๑.๒	-	+ ๒๕.๕๙๒				
๕	๒๐.๕๑	-	๘.๓	-๑๖๙.๕๐๓	๒๐.๓๙	-	๐.๒	- ๕.๐๗๘
๖					๒๐.๓๙๕	-	๑.๗	-๑๕๗.๐๔๑๕
๗					๒๐.๕๐	-	๗.๕	-๑๕๓
๘	๒๐.๕๑	-	๑๗.๕	-๓๕๕.๑๓๕	๒๐.๕๐๕	-	๑๙.๘	+๕๐๕.๐๑๙
๙	๒๐.๕๒	-	๓.๒	- ๖๕.๓๕๕	๒๐.๕๑	-	๑.๓	- ๒๖.๕๓๓
๑๐	๒๐.๑๒	-	๓.๑	- ๖๓.๓๐๒				
๑๑	๒๐.๕๐๗๕	๘.๗	-	+๑๗๗.๕๕				
๑๒	๒๐.๓๙๕	๕.๐	-	+๑๐๑.๙๗๕	๒๐.๕๑	๑.๕	-	+๒๘.๕๗๕
๑๓					๒๐.๕๑๕	๗.๗	-	+๑๕๗.๑๙๖
๑๔					๒๐.๕๑๕	-	๑.๒	-๒๐.๕๙๘
๑๕	๒๐.๕๑	-	๒๐.๘	-๕๗.๑๕	๒๐.๕๑	๑.๐	-	+ ๒๐.๕๑
๑๖	๒๐.๕๑๕	-	๕.๕	- ๘๙.๘๓				
๑๗	๒๐.๕๐	๑๑.๕	-	+๒๓๒.๕๖				
๑๘	๒๐.๓๙	๑๐.๘	-	+๒๒๐.๒๑๒	๒๐.๕๑	๐.๕	-	+ ๑๐.๒๐๕
๑๙	๒๐.๓๙	๖.๐	-	+ ๑๒๒.๓๕	๒๐.๕๒	-	๑.๗	-๓๕.๗๑๕
๒๐					๒๐.๕๒	-	๓.๑	-๖๓.๓๐๒
๒๑					๒๐.๕๒	-	๑.๕	-๓๐.๖๓
๒๒	๒๐.๕๐	๑.๗	-	+ ๓๕.๖๘	๒๐.๕๐๕	๕.๒	-	+๑๐๖.๑๐๖
๒๓	๒๐.๓๘๕	๒๕.๖	-	+๕๒๑.๘๖				
๒๔	๒๐.๓๘	๑๗	-	+๓๕๖.๕๖				
๒๕	๒๐.๓๙	-	๑.๓	-๒๖.๕๑	๒๐.๕๒	-	๑๙.๕	-๓๙๖.๑๕๘
๒๖	๒๐.๓๘	๕.๙	-	+ ๑๒๐.๒๕๒	๒๐.๕๐๕	๗.๐	-	+๑๕๒.๘๓๕
๒๗					๒๐.๕๒๒๕	-	๓.๓	-๖๗.๓๙๕๓
๒๘								
๒๙	๒๐.๓๘	๑๐.๖	-	+ ๒๑๖.๐๒๘				
๓๐	๒๐.๓๘	๓๑.๕	-	+ ๑๓๙.๙๓๒				
๓๑	๒๐.๓๘	๒๒.๖	-	+ ๕๖๐.๕๘๘				
รวม		๑๖๓.๗	๕๒.๗	๒๕๖๕.๗๕		๒๘.๘	๗๐.๒	-๓๘๗๗.๕๐

ตารางที่ ๕.๗(ต่อ) มีนาคม ๒๒ - เมษายน ๒๒

ล้านดอลลาร์ สรอ.

	มีนาคม ๒๒				เมษายน ๒๒			
	ราคา	ซื้อ	ขาย	จำนวน	ราคา	ซื้อ	ขาย	จำนวน
๑	๒๐.๔๒	-	-	-				
๒	๒๐.๔๐๗๕	๐.๒	-	+ ๔.๐๘๑๕	๒๐.๔๒๕	๑.๗	-	+๓๕.๗๒๒๕
๓					๒๐.๔๒๕	-	๒.๓	-๕๖.๔๗๗๕
๔					๒๐.๔๒	๓.๕	-	+๖๕.๕๒๕
๕	๒๐.๔๑๕	-	๑.๓	-๑๕๕.๐๓๐	๒๐.๔๒	๘.๑	-	+๑๖๕.๕๐๒
๖	๒๐.๔๒	๑.๕	-	+ ๓๐.๖๓				
๗	๒๐.๔๒๒๕	-	๐.๕	- ๑๘.๓๘๐				
๘	๒๐.๔๒๒๕	-	๐.๖	- ๑๒.๒๕๓				
๙	๒๐.๔๒	๕.๕	-	+ ๘๕.๘๕๘	๒๐.๔๒๕	-	๑๕.๓	-๒๕๒.๐๘
๑๐					๒๐.๔๒๕	-	๕.๓	-๑๐๘.๒๖
๑๑					๒๐.๔๒๕	๑๐.๓	-	+๒๑๐.๓๘
๑๒	๒๐.๔๒	๑.๖	-	+ ๓๒.๖๗๒	๒๐.๔๑๗๕	๑๘.๑	-	+๓๖๕.๕๖
๑๓	๒๐.๔๒๒๕	-	๓.๐	-๖๑.๒๗				
๑๔	๒๐.๔๒๒๕	-	๕.๑	-๘๓๗.๓๒				
๑๕	๒๐.๔๒๒๕	-	๓.๐	-๖๑.๒๗				
๑๖	๒๐.๔๑๗๕	๑๓.๗	-	+๒๗๕.๗๒	๒๐.๔๒	๑.๒	-	+๒๕.๕๐๕
๑๗					๒๐.๔๒๒๕	-	๒.๗	-๕๓.๑๕๑
๑๘					๒๐.๔๒๕	-	๕.๗	-๑๘๕.๕๕
๑๙	๒๐.๔๒๒๕	-	๕.๓	-๘๗.๘๑๗	๒๐.๔๒๒๕	๕.๐	-	+ ๘๑.๖๕
๒๐	๒๐.๔๒๕	๐.๑	-	+๒.๐๕๒๕	๒๐.๔๒๕	๐.๓	-	+๖.๑๒๗๕
๒๑	๒๐.๔๒๗๕	-	๖.๕	+๑๕๐.๕๕				
๒๒	๒๐.๔๓	-	๕.๓	-๒๕๒.๑๕๘				
๒๓	๒๐.๔๓	-	๑๓.๕	-๒๕๓.๕๗๗	๒๐.๔๒๕	-	๒.๕	-๕๕.๒๓๒๕
๒๔					๒๐.๔๒๕	-	๐.๑	-๒.๐๕๒๕
๒๕					๒๐.๔๒๕	-	๑๐.๒	-๒๐๘.๓๓๕
๒๖	๒๐.๔๓	-	๑๑.๕	+๒๕๓.๑๑๗	๒๐.๔๒๕	๕.๕	-	+๒๐๐.๑๖๕
๒๗	๒๐.๔๒๕	-	๑๖.๗	-๓๕๑.๑๐	๒๐.๔๒๕	-	๒.๑	-๕๒.๘๕
๒๘	๒๐.๔๒๕	-	๓.๒	- ๖๕.๓๖				
๒๙	๒๐.๔๒๕	-	๓.๐	- ๖๑.๒๗๕				
๓๐	๒๐.๔๒๕	-	๐.๒	- ๕.๐๘๕	๒๐.๔๒๕	๒.๑	-	+๕๒.๘๕๒๕
รวม		๒๑.๕	๔๑.๑	๑๕๖๖.๗๕๒		๕๕.๐	๔๕.๒	+๑๕๕.๕๖

ตารางที่ ๕.๗ (ต่อ) พฤษภาคม ๒๒ - มิถุนายน ๒๒

ล้านดอลลาร์ สรอ.

	พฤษภาคม ๒๒				มิถุนายน ๒๒			
	ราคา	ซื้อ	ขาย	จำนวน	ราคา	ซื้อ	ขาย	จำนวน
๑					๒๐.๔๒๒๕	๓.๗	-	+๗๕.๕๖
๒	๒๐.๔๒	๑๐.๕	-	+๒๑๕.๕๑				
๓	๒๐.๔๑๗๕	๒๐.๓	-	+๔๐๕.๕๘				
๔	๒๐.๔๑๕	๕.๐	-	+ ๘๑.๖๖	๒๐.๔๒๕	-	๖.๖	๑๓๕.๘๐๕
๕					๒๐.๔๒๐	๑๑.๕	-	+๒๓๕.๘๓
๖					๒๐.๔๑๕	๑๒.๕	-	+๒๕๓.๑๕
๗					๒๐.๔๑	๑๕.๐	-	+๓๐๖.๑๕
๘	๒๐.๔๑๗๕	-	๒.๘	-๕๗.๑๗	๒๐.๔๑	๗.๑	-	+๑๕๕.๕๑
๙	๒๐.๔๒	-	๒.๐	-๕๒.๘๘				
๑๐								
๑๑	๒๐.๔๒๒๕	-	๓.๗	-๗๕.๕๖	๒๐.๔๑	-	๑.๑	- ๒๒.๕๕
๑๒					๒๐.๔๑๗๕	-	๗.๘	-๑๕๑.๐๘
๑๓					๒๐.๔๒	๑.๕	-	+ ๓๐.๖๓
๑๔	๒๐.๔๒๒๕	-	๕.๘	-๑๒๐.๕๘	๒๐.๔๒	๓.๘	-	+ ๗๗.๖๐
๑๕	๒๐.๔๒๒๕	-	๒.๕	-๕๑.๐๖	๒๐.๔๑	๓.๑	-	+ ๖๓.๒๗
๑๖	๒๐.๔๒	๓.๘	-	+๗๗.๖๐				
๑๗	๒๐.๔๒๕	-	๓.๕	-๖๘.๕๓				
๑๘	๒๐.๔๑๕	๗.๘	-	+๑๖๑.๒๘	๒๐.๔๑	-	๕.๘	-๒๐๐.๖๑๘
๑๙					๒๐.๔๑๕	๒.๐	-	+๕๐.๘๓
๒๐					๒๐.๔๒	-	๕.๒	- ๘๕.๗๖๕
๒๑	๒๐.๔๒	๑.๑	-	+ ๒๒.๕๖	๒๐.๔๒	-	๑.๓	- ๒๖.๕๕๖
๒๒	๒๐.๔๒๒๕	๑.๕	-	+ ๓๐.๖๓	๒๐.๔๒	-	๑.๓	- ๒๖.๕๕๖
๒๓	๒๐.๔๒๕	-	๑.๕	-๓๐.๖๕				
๒๔	๒๐.๔๒๕	-	๐.๑	-๒๐.๕๒๕				
๒๕	๒๐.๔๒๕	-	๘.๘	+๑๗๑.๕๗	๒๐.๔๒๕	-	๑๗.๑	-๓๕๙.๒๖๗๕
๒๖					๒๐.๔๒๕	-	๐.๖	-๑๒.๒๕๕
๒๗					๒๐.๔๒๒๕	๒.๘	-	+๕๗.๑๘๓
๒๘	๒๐.๔๒	๕.๐	-	+๑๐๒.๑	๒๐.๔๒๕	๑.๗	-	+๓๕.๗๒๒๕
๒๙	๒๐.๔๒๕	-	๑๐.๑	-๒๐๖.๒๘	๒๐.๔๒๕	-	๒๖.๓	-๕๓๗.๑๗๗๕
๓๐	๒๐.๔๒๕	-	๑.๖	-๓๒.๖๘				
๓๑	๒๐.๔๒๕	-	๘.๗	-๑๗๗.๗๐				
รวม		๕๕.๑	๕๐.๘	+๖๗.๑๑		๖๕.๖	๗๖.๒	-๒๓๗.๐๘๓๕

ตารางที่ ๕.๗ (ต่อ) กรกฎาคม ๒๒ - สิงหาคม ๒๒



	กรกฎาคม ๒๒				สิงหาคม ๒๒			
	ราคา	ซื้อ	ขาย	จำนวน	ราคา	ซื้อ	ขาย	จำนวน
๑					๒๐.๔๒๕			
๒	๒๐.๔๒๕	-	๑๕.๒	= ๒๕๐.๐๓๕	๒๐.๔๑๗	๑.๕	-	+ ๒๕.๕๘๕๕
๓	๒๐.๔๒๕	-	๕.๕	= ๑๐๐.๐๓๒๕	๒๐.๔๑	๑๗.๓	-	+ ๓๕๓.๐๙๓
๔	๒๐.๔๒๕	-	๒.๐	= ๕๐.๘๕				
๕	๒๐.๔๒๕	-	๓.๒	= ๖๕.๓๖				
๖	๒๐.๔๒๐	๓.๕	-	+ ๗๓.๕๙๖	๒๐.๔๒๕	-	๕.๒	= ๘๕.๗๖๕
๗					๒๐.๔๒๕	-	๕.๑	= ๑๖๕.๔๕๒๕
๘					๒๐.๔๒๕	-	๕.๑	= ๘๓.๗๕๒๕
๙	๒๐.๔๒๕	-	๑๕.๐	= ๓๐๖.๓๗๕	๒๐.๔๒๕	๓.๕	-	+ ๗๑.๔๘๗๕
๑๐					๒๐.๔๒๕	-	๓.๕	= ๗๗.๖๑๕
๑๑	๒๐.๔๒๕	-	๗.๒	= ๑๕๗.๐๖				
๑๒	๒๐.๔๒๕	๑.๐	-	+ ๒๐.๔๒๕				
๑๓	๒๐.๔๒๐	๕.๕	-	+ ๙๑.๕๙				
๑๔					๒๐.๔๒๕	-	๑๖.๓	= ๓๕๒.๕๒๗
๑๕					๒๐.๔๒๕	-	๑๕.๑	= ๓๖๕.๔๑๗
๑๖	๒๐.๔๒๕	-	๕.๐	= ๑๐๒.๒๕	๒๐.๔๒๕	-	๐.๓	= ๖.๑๒๗๕
๑๗	๒๐.๔๒๕	-	๑.๓	= ๒๖.๕๕๒๕	๒๐.๔๒๒๕	๕.๓	-	+ ๑๑๕.๕๒๙
๑๘	๒๐.๔๒๕	-	๑๑.๕	= ๒๓๑.๐๑๕				
๑๙	๒๐.๔๒๒๕	๕.๕	-	+ ๙๕.๐๒๕				
๒๐	๒๐.๔๒๕	๑.๖	-	+ ๓๒.๖๙	๒๐.๔๒๕	๓.๕	-	+ ๗๑.๔๘๗๕
๒๑					๒๐.๔๒๒๕	-	๐.๕	= ๑๖.๒๓๕
๒๒					๒๐.๔๒๕	-	๕.๕	= ๑๑๕.๐๓๗
๒๓	๒๐.๔๒๕	-	๑๓.๕	= ๒๗๓.๕๐๗	๒๐.๔๒๕	-	๕.๕	= ๙๕.๐๕
๒๔	๒๐.๔๒๕	-	๑๑.๖	= ๒๓๖.๙๓	๒๐.๔๒๕	-	๑๑.๕	= ๒๓๕.๙๘๕
๒๕	๒๐.๔๒๕	๑.๕	-	+ ๓๐.๖๗๕				
๒๖	๒๐.๔๒๕	-	๕.๒	= ๑๐๖.๗๘๕				
๒๗	๒๐.๔๒๕	๒.๕	-	+ ๕๑.๐๒	๒๐.๔๒๕	-	๕.๓	= ๘๗.๕๒๗๕
๒๘					๒๐.๔๒๕	-	๑๗.๕	= ๓๖๕.๖๐๗๕
๒๙					๒๐.๔๒๕	-	๒.๗	= ๕๕.๑๕๗๕
๓๐	๒๐.๔๒๕	-	๒๓.๐	= ๔๖๕.๗๗๕	๒๐.๔๒๕	-	๖.๗	= ๑๓๖.๘๕๗๕
๓๑	๒๐.๔๒๕	-	๑๒.๗	= ๒๕๕.๓๘๗๕	๒๐.๔๒๕	๕.๕	-	+ ๑๑๓.๖๑๒๕
รวม		๑๕.๖	๑๖๕.๖	๒๕๙๘๒.๑๐๓		๕๓.๕	๑๑๐.๑	๑๓๖๐.๖๑

ตารางที่ ๕.๗ (ต่อ) กันยายน ๒๒ - ตุลาคม ๒๒

	กันยายน ๒๒				ตุลาคม ๒๒			
	ราคา	ซื้อ	ขาย	จำนวน	ราคา	ซื้อ	ขาย	จำนวน
					๒๐.๔๑	-	๓.๕	- ๗๑.๔๓๕
					๒๐.๔๐	๖.๕	-	+๑๓๒.๖๐
๑	๒๐.๔๒๕	๓.๐	-	+ ๖๑.๒๗๕	๒๐.๓๙	๑๐.๖	-	+๒๑๖.๑๓๕
๒	๒๐.๔๒๕	๕.๓	-	+๑๐๗.๒๕๒๕	๒๐.๔๐๕	-	๑๗.๗	-๓๖๓.๒๐๙
๓	๒๐.๔๒๕	๐.๗	-	+ ๑๕.๒๙๗๕	๒๐.๔๑	-	๐.๑	- ๒๐.๔๑
๔	๒๐.๔๒๕	-	๓.๐	- ๖๑.๒๗๕				
๕	๒๐.๔๒๐	๑๕.๓	-	+๓๑๒.๕๒๖				
๖					๒๐.๔๑	-	๖.๒	-๑๒๖.๕๕๒
๗					๒๐.๔๒	-	๒๐.๙	-๕๒๖.๗๗๙
๘	๒๐.๔๒๕	๓.๗	-	+ ๗๗.๖๑๕	๒๐.๔๒๕	-	๑๐.๓	-๒๑๐.๓๗๗๕
๙	๒๐.๔๒๕	-	๑๑.๖	-๒๓๖.๙๓	๒๐.๔๒๕	-	๑๗.๒	-๓๕๑.๑๓๑
๑๐	๒๐.๔๒๕	-	๑๑.๗	-๒๓๗.๙๓๒๕	๒๐.๔๒๕	๐.๑	-	+ ๒๐.๔๒๕
๑๑	๒๐.๔๒๕	-	๑๗.๗	-๓๖๑.๕๒๒๕				
๑๒	๒๐.๔๒๕	๓.๙	-	+ ๗๙.๖๕๗๕				
๑๓					๒๐.๔๒๕	-	๓๒.๗	-๖๖๙.๙๕
๑๔					๒๐.๔๒๕	-	๒๐.๗	-๕๒๕.๙๕
๑๕	๒๐.๔๒๕	-	๑๕.๑	-๒๙๗.๙๙๒๕	๒๐.๔๒๕	๙.๗	-	+๒๐๐.๑๖๕
๑๖	๒๐.๔๒๕	-	๑๙.๕	-๓๙๖.๒๕๕	๒๐.๔๒๕	-	๑๒.๗	-๒๖๑.๕๕
๑๗	๒๐.๔๒๕	๒.๕	-	+ ๕๑.๐๖๒๕	๒๐.๔๒๕	-	๑.๐	+ ๒๐.๔๒๕
๑๘	๒๐.๔๒๕	-	๑๐.๖	-๒๑๖.๕๐๕				
๑๙	๒๐.๔๒๕	-	๗.๑	-๑๔๕.๐๑๗๕				
๒๐					๒๐.๔๒๕	-	๕๕.๗	-๙๓๓.๒๒๓
๒๑								
๒๒	๒๐.๔๒๒๕	-	๙.๕	-๑๗๓.๕๕	๒๐.๔๒๕	-	๒๕.๑	-๕๑๒.๖๖๙
๒๓	๒๐.๔๒๒๕	-	๐.๕	- ๑๐.๒๑๑๒๕	๒๐.๔๒๕	-	๒๓.๐	-๔๖๙.๗๗๕
๒๔	๒๐.๔๒๒๕	๒.๖	-	+ ๕๙.๐๙๙	๒๐.๔๒๕	-	๖.๐	-๑๒๒.๕๕
๒๕	๒๐.๔๑๕	๑๕.๓	-	+๓๑๒.๕๒๕				
๒๖	๒๐.๔๐	๔๑.๙	-	+๙๕๕.๗๖				
๒๗					๒๐.๔๒๕	-	๙.๐	-๑๗๓.๙๒๕
๒๘					๒๐.๔๒๕	-	๗.๕	-๑๕๑.๑๕๕
๒๙					๒๐.๔๒๕	-	๒๕.๙	-๕๑๙.๗๙๕
รวม		๙๕.๓	๑๐๔.๒	-๒๐๓.๕๖๙		๒๗.๐	๒๙๕	+๕๒๒๙.๗๖

ตารางที่ ๕.๗ (ต่อ) พุทธศักราช ๒๒ - ธันวาคม ๒๓

ล้านดอลลาร์ สหรัฐ.

	พุทธศักราช ๒๒				ธันวาคม ๒๒			
	ราคา	ซื้อ	ขาย	จำนวน	ราคา	ซื้อ	ขาย	จำนวน
๑	๒๐.๔๒๕	๑๒.๓	-	+๒๔๑.๒๒๗๕				
๒	๒๐.๔๒๕	๗.๐	-	+๑๔๒.๘๗๕				
๓					๒๐.๔๒๕	-	๒.๕	๕๑.๐๖๒๕
๔					๒๐.๔๒๕	-	๑.๕	๒๘.๕๙๕
๕	๒๐.๔๒๕	๑๒.๗	-	+๒๔๙.๓๘๗๕				
๖	๒๐.๔๒๕	-	๕.๘	- ๑๑๘.๕๖๕	๒๐.๔๒๕	-	๒.๕	๕๙.๒๐
๗	๒๐.๔๒๕	๖.๕	-	+ ๑๓๒.๗๖๒๕	๒๐.๔๒๕	๓.๗	-	๗๕.๕๗๒๕
๘	๒๐.๔๒๕	-	๒๔.๕	- ๕๐๐.๕๑๒๕				
๙	๒๐.๔๒๕	๑๒.๗	-	+ ๒๕๙.๓๘๗๕				
๑๐					๒๐.๔๒๕	๑.๖	-	๓๒.๖๘
๑๑	๒๐.๔๒๕	-	๑.๕	- ๓๐.๖๓๗๕	๒๐.๔๒๕	-	๘.๒	๑๖๗.๕๘๕
๑๒	๒๐.๔๒๕	-	๓๓.๙	- ๖๙๒.๕๐๘	๒๐.๔๒๕	๑.๐	-	๒๐.๔๒๕
๑๓	๒๐.๔๒๕	-	๑.๗	- ๓๕.๗๒๓	๒๐.๔๒๕	๐.๕	-	๘.๑๗
๑๔	๒๐.๔๒๕	-	๒๐.๗	- ๔๒๒.๗๙๘				
๑๕	๒๐.๔๒๕	๑.๗	-	+ ๑๓๕.๗๒๒๕				
๑๖					๒๐.๔๒๕	-	๑๙.๖	๔๐๐.๓๓
๑๗					๒๐.๔๒๕	-	๒.๑	๔๒.๘๙๒๕
๑๘	๒๐.๔๒๕	๐.๓	-	- ๖.๑๒๗๕	๒๐.๔๒๕	๕.๖	-	๙๓.๙๕๕
๑๙	๒๐.๔๒๕	-	๗.๙	- ๑๖๑.๓๕๗๕	๒๐.๔๒๕	-	๑๒.๑	๒๔๗.๑๕๒๕
๒๐	๒๐.๔๒๕	๑๑.๓	-	+ ๒๓๐.๘๐๒๕	๒๐.๔๒๕	-	๕.๓	๑๐๘.๒๕๒๕
๒๑	๒๐.๔๒๕	-	๗	- ๑๔๒.๘๗๕				
๒๒	๒๐.๔๒๕	๑๕.๘	-	+ ๓๒๒.๗๑๕				
๒๓					๒๐.๔๒๕	๘.๗	-	๑๗๗.๖๕๕
๒๔					๒๐.๔๒๕	-	๕.๕	๙๑.๘๘
๒๕	๒๐.๔๒๕	-	๑๑	- ๒๒๔.๖๗๕	๒๐.๔๒๕	๑.๐	-	๒๐.๔๒๒๕
๒๖	๒๐.๔๒๕	๐.๕	-	+ ๙.๑๗	๒๐.๔๒๕	-	๙.๗	๑๙๘.๑๒๒๕
๒๗	๒๐.๔๑๕	๓.๓	-	+ ๖๗.๕๐๒๕	๒๐.๔๒๕	๕	๗.๖	๑๕๕.๒๓
๒๘	๒๐.๔๒๕	๕.๕	-	+ ๑๑๐.๒๑๕				
๒๙	๒๐.๔๒๐	๑๒.๒	-	- ๒๕๙.๑๒๕				
รวม		๑๐๑.๖	๑๑๕.๐	- ๒๕๓.๓๓๑	๒๑.๐	๖๕.๕	๑๑๑๑.๑๕๓๕	

ตารางที่ ๕.๗ (ต่อ) มกราคม ๒๓ - กุมภาพันธ์ ๒๓

ล้านดอลลาร์ สรอ.

	มกราคม ๒๓				กุมภาพันธ์ ๒๓			
	ราคา	ซื้อ	ขาย	จำนวน	ราคา	ซื้อ	ขาย	จำนวน
๑					๒๐.๔๒	-	-	
๒	๒๐.๔๒๒๔	๐.๗	-	+๑๔.๒๔๔๘				
๓	๒๐.๔๒๔	-	๗.๑	-๑๔๔.๐๑๗๔				
๔	๒๐.๔๒๔	-	-		๒๐.๔๒๔	.๔	-	+๑๐.๒๑๒๔
๕					๒๐.๔๒	๒.๒	-	+๕๕.๘๒๔
๖					๒๐.๔๒๔	๐.๔	-	+๘.๑๗
๗	๒๐.๔๒๔	๕.๐	-	+๑๐๒.๑๒๔	๒๐.๔๒๔	-	๑๖.๖	-๓๓๕.๐๕๔
๘	๒๐.๔๒๔	-	๐.๕	- ๑๘.๓๘๒๔	๒๐.๔๒๔	๒.๔	-	+๔๙.๐๒
๙	๒๐.๔๒๔	๓.๘	-	+ ๗๗.๖๑๔				
๑๐	๒๐.๔๒๔	๒.๘	-	+ ๕๗.๑๗				
๑๑	๒๐.๔๒๐	๑๓.๑	-	+๒๖๗.๕๐๒	๒๐.๔๒๔	๒.๔	-	+๔๙.๐๒
๑๒					๒๐.๔๒๔	๑.๒	-	+๒๔.๕๑
๑๓					๒๐.๔๒	๑๖.๗	-	+๓๔๑.๐๑
๑๔	๒๐.๔๒๐	-	-		๒๐.๔๒๒๔	-	๕.๓	-๘๗.๘๒
๑๕	๒๐.๔๒๐	๑๐.๔	-	+๒๑๒.๓๖๘	๒๐.๔๒	๒๓.๓	-	+๔๗๕.๗๘
๑๖	๒๐.๔๒๐	๑.๗	-	+ ๓๔.๗๑๔				
๑๗	๒๐.๔๑๗๔	๗.๓	-	+๑๔๙.๐๔๗				
๑๘	๒๐.๔๑๔	๑๑.๔	-	+๒๓๒.๗๓๑	๒๐.๔๒	-	๓	-๖๑.๒๖
๑๙					๒๐.๔๒	๕.๑	-	+๘๓.๗๒
๒๐					๒๐.๔๒	๓.๓	-	+๖๗.๓๖๖
๒๑	๒๐.๔๑๔	-	๑๕.๙	-๓๐๕.๑๘๓๔	๒๐.๔๒๔	๑๕ *	๑๓.๖	+๓๐๖.๓๗
								-๒๗๗.๗๘
๒๒	๒๐.๔๑๔	๒.๓	-	+ ๕๖.๙๕๔๔				
๒๓	๒๐.๔๑๗๔	๓.๘	-	+ ๗๗.๕๘๖๔				
๒๔	๒๐.๔๒๒๔	-	๑.๖	- ๓๒.๖๗๖				
๒๕	๒๐.๔๒๐	๕.๐	-	+ ๘๑.๖๘	๒๐.๔๒๔	-	๑๗.๘	-๓๖๓.๕๖
๒๖					๒๐.๔๒๔	-	๓๖.๕	-๗๕๕.๕๑
๒๗					๒๐.๔๒๔	-	๕.๖	-๑๑๔.๓๘
๒๘	๒๐.๔๒๔	๐.๒	-	+ ๕.๐๘๔	๒๐.๔๒๔	-	๑๙.๓	-๓๙๔.๒๐
๒๙	๒๐.๔๒๔	๐.๒	-	+ ๕.๐๘๔	๒๐.๔๒๔	๑๗.๑	-	+๓๕๕.๕๐
๓๐	๒๐.๔๒๔	๑.๓	-	+ ๒๖.๕๕๒๔				
๓๑	๒๐.๔๒๔	๑.๓	-	+ ๒๖.๕๕๒๔				
รวม		๖๙.๓	๒๕.๕	+๙๑๕.๘๒๔		๘๘.๙	๑๑๗	-๕๖๕.๐๔

* ผากทุนรักษาระดับซื้อ

ตารางที่ ๕.๗ (ต่อ) มีนาคม ๒๓

งานคอลล่าร์ สรอ.

มีนาคม ๒๕๒๓				
	ราคา	ชื่อ	ขาย	จำนวน
๑				
๒				
๓				
๔	๒๐.๕๒๕	-	๓	= ๖๑.๕๗๕
๕	๒๐.๕๒๕	-	๑.๕	= ๓๑.๙๑
๖	๒๐.๕๒๕	-	๑๑.๓	= ๒๒๐.๙๐
๗	๒๐.๕๒๕	-	๑๗.๑	= ๓๕๙.๒๗
๘				
๙				
๑๐	๒๐.๕๒๕	-	๑๕.๓	= ๓๙๕.๒๐
๑๑	๒๐.๕๒๕	-	๑๕.๗	= ๔๐๒.๓๗
๑๒	๒๐.๕๒๕	๓.๗	-	+ ๗๗.๖๒
๑๓	๒๐.๕๒๕	-	๑๐.๕	= ๒๒๒.๖๓
๑๔	๒๐.๕๒๕	๔.๐	-	+ ๘๑.๗
๑๕				
๑๖				
๑๗	๒๐.๕๒๕	๐.๓	-	+ ๖.๑๓
๑๘	๒๐.๕๒๕	-	๒๓.๗	= ๕๙๖.๑๒
๑๙	๒๐.๕๒๕	-	๓.๗	= ๗๗.๖๒
๒๐	๒๐.๕๒๕	-	๒๕.๓	= ๕๑๖.๗๕
๒๑	๒๐.๕๒๕	-	๐.๗	= ๑๖.๓๔
๒๒				
๒๓				
๒๔	๒๐.๕๒๕	-	๑๓.๑	= ๒๖๗.๕๗
๒๕	๒๐.๕๒๕	๐.๕	-	+ ๑๐.๓๗
๒๖	๒๐.๕๒๕	-	๕.๗	= ๙๙.๗๗
๒๗	๒๐.๕๒๕	-	๕.๓	= ๑๐๘.๒๕
๒๘	๒๐.๕๒๕	๗.๓	-	+ ๑๕๙.๑๐
๒๙				
๓๐				
๓๑	๒๐.๕๒๕	๒.๑	-	+ ๔๒.๕๙
รวม		๑๕.๕	๑๕๕.๗	= ๒๙๙๖.๐๕

ตารางที่ ๕.๔ สรุปการซื้อขายทั้งหมดในตลาด Fixing

จำนวนดอลลาร์

เดือน	ราคาโดยเฉลี่ย Average	ราคาเฉลี่ยตามปริมาณ Weight	ซื้อ		ขาย		ทั้งหมด	ทุนรักษา ระดับ (ขาดทุน) ปริมาณการซื้อขาย
			ธนาคารพาณิชย์	ทุนรักษา ระดับ	ธนาคารพาณิชย์	ทุนรักษา ระดับ		
๒๕๒๑. พฤศจิกายน	๒๐.๒๒๗๖	๒๐.๒๒๘๘	๓๙๑.๑	๑.๒	๙๑	๓๐๑.๓	๓๙๒.๓	-๓๐๐.๑
ธันวาคม	๒๐.๓๖๘๗	๒๐.๓๖๓๕	๑๖๓.๒	๘๗.๗	๑๖๔.๖	๙๖.๓	๒๖๐.๙	๑.๔
๒๕๒๒. มกราคม	๒๐.๓๙๘๓	๒๐.๓๙๓๗	๑๒๘.๘	๑๖๓.๗	๒๔๙.๘	๘๖.๗	๒๙๒.๕	๑๒๑
กุมภาพันธ์	๒๐.๔๐๗๘	๒๐.๔๐๙๕	๑๖๕.๘	๒๘.๘	๑๒๕.๔	๗๐.๒	๑๙๕.๖	-๔๑.๔
มีนาคม	๒๐.๔๒๒๖	๒๐.๔๒๓๓	๒๐๑.๑๐	๒๑.๕	๑๓๑.๕	๙๑.๑	๒๒๒.๖	-๖๙.๖
เมษายน	๒๐.๔๒๓๓	๒๐.๔๒๓	๑๗๐.๙	๕๙.๐	๑๘๐.๗	๔๙.๒	๒๒๙.๙	๙.๘
พฤษภาคม	๒๐.๔๒๑๔	๒๐.๔๒๑๒	๑๘๐.๗	๕๕.๑	๑๘๔	๕๐.๘	๒๓๔.๘	๓.๓
มิถุนายน	๒๐.๔๑๘๕	๒๐.๔๑๘๗๐	๑๘๒.๗	๖๕.๖	๑๗๑.๑	๗๖.๒	๒๕๗.๓	-๑๑.๖
กรกฎาคม	๒๐.๔๒๔๔	๒๐.๔๒๔๖	๒๘๙.๗	๑๙.๖	๑๔๓.๗	๑๖๕.๖	๓๐๙.๓	-๑๕๖
สิงหาคม	๒๐.๔๒๓๙	๒๐.๔๒๓๔	๒๔๗.๖	๔๓.๕	๑๘๑	๑๑๐.๑	๒๙๑.๑	-๖๖.๖
กันยายน	๒๐.๔๒๒๔	๒๐.๔๑๙๖	๒๕๒	๙๙.๓	๒๔๒.๑	๑๐๔.๒	๓๕๖.๓	-๙.๙
ตุลาคม	๒๐.๔๑๙๑	๒๐.๔๒๐	๔๓๕.๓	๒๗.๐	๑๗๖.๓	๒๘๕	๕๖๑.๓	-๒๕๘
พฤศจิกายน	๒๐.๔๒๔๘	๒๐.๔๒๔๘	๒๔๙.๕	๑๐๑.๖	๒๓๓.๑	๑๑๔.๐	๓๕๗.๑	-๑๒.๔
ธันวาคม	๒๐.๔๒๔๐	๒๐.๔๒๔๐	๒๑๘	๒๑.๐	๑๗๓.๖	๖๕.๕	๒๓๙.๐	-๔๕.๕
๒๕๒๓. มกราคม	๒๐.๔๒๑๖	๒๐.๔๒๑๕	๒๑๙.๕	๖๙.๓	๒๖๔.๓	๒๔.๕	๒๘๘.๘	๔๕.๘
กุมภาพันธ์	๒๐.๔๒๓๖	๒๐.๔๒๓๖	๒๗๖.๑	๘๘.๙	๒๔๘	๑๑๗	๓๖๕	-๒๘.๑
มีนาคม	๒๐.๔๒๕	๒๐.๔๒๕	๓๒๓.๗	๑๘.๕	๑๘๒.๕	๑๕๙.๗	๓๕๒.๑	-๑๕๑.๓
รวม			๕,๐๙๐.๗	๙๗๕.๒	๓,๑๕๑.๖	๑,๙๒๓.๓	๕,๓๐๕.๙	-๙๕๙.๑

ที่มา .- ธนาคารพาณิชย์

หมายเหตุ ปริมาณที่ทุนรักษาระดับซื้อ (+)

ปริมาณที่ทุนรักษาระดับขาย (-)

หน่วยล้านบาท

	พ.ย. ๒๐ - ต.ค. ๒๑							พ.ย. ๒๑ - ต.ค. ๒๒						
	ส่งออก		นำเข้า		ปริมาณการค้า		ดุลการค้า	ส่งออก		นำเข้า		ปริมาณการค้า		ดุลการค้า
	มูลค่า	ร้อยละ	มูลค่า	ร้อยละ	มูลค่า	ร้อยละ		มูลค่า	ร้อยละ	มูลค่า	ร้อยละ	มูลค่า	ร้อยละ	
ญี่ปุ่น	๑๔,๔๓๔	๑๙.๑๖	๓๓,๐๗๔	๓๑.๔๐	๔๘,๐๐๘	๒๖.๒๐	-๑๘,๑๔๐	๒๑,๕๒๔	๒๐.๗๒	๓๗,๕๖๔	๒๗.๐๙	๕๙,๐๘๘	๒๔.๓๖	-๑๖,๐๔๐
สหรัฐอเมริกา	๘,๐๖๐	๑๐.๓๔	๑๓,๒๖๗	๑๒.๕๙	๒๑,๓๒๗	๑๑.๖๔	-๕,๒๐๗	๑๑,๗๔๐	๑๑.๓๖	๒๑,๐๖๖	๑๕.๑๙	๓๒,๘๐๖	๑๓.๕๒	-๙,๓๒๖
เยอรมัน	๓,๐๔๘	๓.๙๒	๕,๐๕๐	๔.๗๙	๘,๑๐๘	๔.๔๒	-๑,๔๙๒	๔,๒๘๘	๔.๑๓	๘,๑๓๑	๕.๘๖	๑๒,๔๑๙	๕.๑๒	-๓,๘๔๓
สหราชอาณาจักร	๑,๑๖๗	๑.๕๙	๔,๑๘๖	๓.๙๗	๕,๓๔๓	๒.๘๒	-๓,๑๗๖	๑,๗๙๕	๑.๗๓	๔,๕๕๙	๓.๒๙	๖,๓๕๔	๒.๖๒	-๒,๕๖๔
มาเลเซีย	๕,๔๓๗	๕.๖๙	๑,๒๕๐	๑.๑๙	๕,๖๘๗	๓.๑๐	๓,๑๘๗	๔,๕๓๕	๔.๓๖	๒,๔๔๗	๑.๗๖	๖,๙๘๒	๒.๘๙	+ ๒,๐๘๘
สิงคโปร์	๕,๙๗๓	๗.๖๖	๔,๒๓๕	๔.๐๒	๑๐,๒๐๘	๕.๕๗	-๑,๗๓๕	๘,๑๒๔	๗.๙๑	๕,๘๕๔	๔.๒๒	๑๓,๙๗๘	๕.๗๖	+ ๒,๒๒๐
ฮ่องกง	๔,๐๒๔	๕.๑๖	๑,๒๓๗	๑.๑๗	๕,๒๖๑	๒.๘๗	-๒,๗๓๗	๔,๘๗๒	๔.๖๗	๑,๔๒๑	๑.๐๒	๖,๒๙๓	๒.๕๙	+ ๓,๔๕๑
รวม	๔๑,๖๕๓	๕๓.๔๔	๖๒,๒๙๙	๕๙.๑๔	๑๐๓,๙๕๒	๕๖.๗๒	-๒๐,๖๔๖	๕๖,๘๗๘	๕๕.๗๔	๘๑,๐๕๒	๕๘.๕๔	๑๓๗,๙๒๐	๕๖.๘๖	-๒๔,๑๖๔
ประเทศอื่น ๆ	๓๖,๒๘๓.๒	๔๖.๕๖	๔๓,๐๓๔.๔	๔๐.๙๖	๗๙,๓๑๗.๖	๔๓.๒๘	-๖,๗๕๑.๒	๔๗,๐๒๕.๘	๔๕.๒๖	๕๗,๖๓๓.๗	๔๑.๕๖	๑๐๔,๖๕๙.๕	๔๓.๑๔	-๑๐,๖๐๗.๙
รวม	๗๗,๙๓๖.๒	๑๐๐	๑๐๕,๓๓๓.๔	๑๐๐	๑๘๓,๒๖๙.๖	๑๐๐	-๒๗,๓๙๗.๒	๑๐๓,๙๐๓.๘	๑๐๐	๑๓๘,๖๘๕.๗	๑๐๐	๒๔๒,๕๗๙.๕	๑๐๐	-๓๔,๗๗๑.๙

หมายเหตุ ๑. ปริมาณการค้า หมายถึงมูลค่าสินค้าออกบวกมูลค่าสินค้าเข้า

ที่มา :- ศูนย์สถิติการพาณิชย์ กรมเศรษฐกิจการพาณิชย์

๒. ร้อยละ หมายถึง ร้อยละต่อมูลค่าสินค้าออก รวมสินค้าเข้ารวม และปริมาณการค้ารวม

๓. กรณีสหพันธ์สาธารณรัฐเยอรมัน สหราชอาณาจักร นับมูลค่าครึ่งเดียว

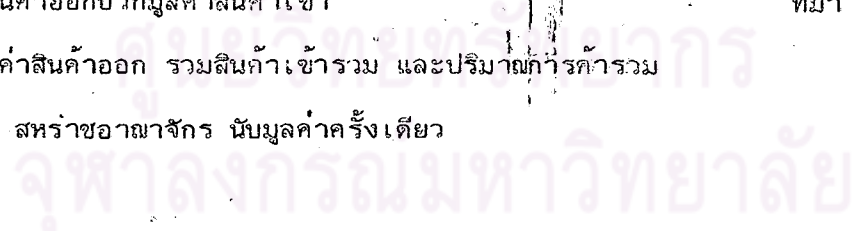

	ก่อนใช้ฟิทซิง (พย. ๒๐ - ตค. ๒๑)													
	ดอลลาร์ สรอ.		ปอนด์สเตอร์ลิง		มาร์คเยอรมัน		เยน		ดอลลาร์มาเลเซีย		ดอลลาร์สิงคโปร์		ดอลลาร์ฮ่องกง	
	ราคา เฉลี่ย	% การเปลี่ยนแปลง	ราคา เฉลี่ย	% การเปลี่ยนแปลง	ราคา เฉลี่ย	% การเปลี่ยนแปลง	ราคา เฉลี่ย	% การเปลี่ยนแปลง	ราคา เฉลี่ย	% การเปลี่ยนแปลง	ราคา เฉลี่ย	% การเปลี่ยนแปลง	ราคา เฉลี่ย	% การเปลี่ยนแปลง
ราคาฐาน ^๒	๒๐.๔๐	.๐	๓๗.๕๕๗๕	๐	๕.๐๘๗๕	๐	๘.๑๕๕	๐	๘.๔๘๗๕	๐	๔.๓๓๕	๐	๔.๓๓๕	๐
พย.	๒๐.๔๐	๐	๓๗.๐๗	+๑.๒๕๘๐	๕.๐๘๒๕	-๐.๖๕๕๐	๘.๒๕๕	-๑.๗๖๗	๘.๕๓๕	-๐.๕๕๘๖	๔.๕๕๕	-๐.๕๑๑๓	๔.๓๕๒๕	-๐.๔๐๓๗
ธค.	๒๐.๔๐	๐	๓๗.๗๗๕	-๐.๕๗๙๑	๕.๕๘	-๕.๓๑๙๑	๘.๕๓๕	-๓.๕๓๓๕	๘.๕๕	-๑.๒๐๗๗	๕.๖๖	๑.๗๖๒๖	๔.๓๕๕	-๑.๓๘๕๑
มค.	๒๐.๔๐	๐	๓๘.๓๗๕	-๕.๘๓๕๒	๕.๖๑๕	-๕.๗๕๓๗	๘.๕๓๒	-๓.๕๐๑๖	๘.๖๑	-๑.๕๕๓	๕.๗๖๕	๒.๕๕๗	๕.๕๒	-๑.๕๖๑
กพ.	๒๐.๔๐	๐	๓๘.๕๕๕	-๕.๓๒๕	๕.๘๖๐	-๗.๘๕๐	๘.๕๖	-๓.๗๕๐	๘.๖๓๗	-๑.๗๖๗	๕.๗๖๕	-๒.๕๕๗	๕.๕๑๕	-๑.๘๕๖
มีค.	๒๐.๔๐	๐	๓๘.๓๕	-๕.๘๗๕	๑๐.๘๒๕	-๑๐.๓๑๖	๘.๗๖๕	-๗.๕๘๐	๘.๕๕	-๑.๙๑๕	๕.๘๒	-๓.๖๕๓	๕.๕๑๕	-๑.๘๕๕
เมย.	๒๐.๔๐	๐	๓๗.๖๘๕	-๐.๓๕	๕.๘๘๖	-๕.๘๗๖	๘.๑๗๕	-๑๒.๕๐๗	๘.๕๗๕	-๑.๐๑๕	๕.๗๗	-๓.๐๕๕	๕.๕๐๗	-๑.๖๖๑
พค.	๒๐.๔๐	๐	๓๗.๐๕๒	-๑.๓๗๕	๕.๖๗๓	-๖.๕๓๗	๘.๕๕	-๑๐.๒๓๕	๘.๕๘๕	-๐.๐๑๒	๕.๗๒๑	-๒.๕๗๕	๕.๓๘๓	-๑.๐๕๖
มิย.	๒๐.๔๐	๐	๓๗.๕๒๑	+๐.๖๕	๕.๗๗๗	-๗.๕๘๗	๘.๕๕๕	-๑๖.๐๖๓	๘.๕๕๕	-๐.๐๗๓	๕.๗๕๕	-๒.๕๑๕	๕.๓๗๕	-๑.๐๑๕
กค.	๒๐.๔๐	๐	๓๘.๕๓๑	-๒.๕๙๑	๕.๘๑๗	-๕.๑๒๕	๑๐.๑๖	-๒๕.๕๘๖	๘.๖๕๕	-๑.๘๕๗	๕.๘๕๗	-๕.๐๗๗	๕.๓๘๑	-๑.๐๕๕
สค. ^๓	๒๐.๒๓๕	+๐.๗๕๓	๓๘.๖๑๓	+๕.๕๐๗๕	๕.๕๖๖	-๕.๒๖๕๕	๑๐.๗๓๕	-๓๑.๖๓๗	๘.๗๗๕	-๓.๕๒๕	๕.๘๘๐๕	-๕.๒๕	๕.๒๕๕	+๐.๘๑๘๕
กย.	๒๐.๒๐	+๐.๙๘๐	๓๘.๕๑๑	-๕.๒๐	๑๐.๒๓๕	-๑๒.๖๖๕	๑๐.๖๓	-๓๐.๓๕๕	๘.๗๗๕	-๓.๕๕๒	๕.๖๓๐	-๑.๕๐๕	๕.๒๕๐	+๑.๕๕๕
ตค.	๒๐.๒๐	+๐.๙๘๐	๔๐.๕๑๒	-๗.๕๕๕	๑๐.๕๑๓	-๒๐.๐๘๕	๑๐.๕๕๕	-๓๕.๓๓๕	๕.๑๓๗	-๗.๖๕๓	๕.๒๗	-๕.๕๓๑	๕.๒๖๒	+๑.๖๘๕

- หมายเหตุ ๑. อัตราแลกเปลี่ยนเฉลี่ยระหว่างเงินบาทกับเงินสกุลต่าง ๆ มาจากอัตรากลางของอัตราซื้อและขายที่ธนาคารแห่งประเทศไทยในแต่ละเดือน
๒. ราคาฐานที่ใช้เปรียบเทียบเป็นอัตรากลาง เริ่มต้นของวันที่ ๑ พฤศจิกายน
๓. ทนรักษาระดับฯ ประกาศเพิ่มค่าเงินบาท ๑% ราคาซื้อ ๒๐.๓๗๕ บาทต่อ ๑ ดอลลาร์ เป็น ๒๐.๑๗๕ บาทต่อ ๑ ดอลลาร์ สรอ. ราคาขาย ๒๐.๕๒๕ บาทต่อ ๑ ดอลลาร์ สรอ. เป็น ๒๐.๒๒๕ บาทต่อ ๑ ดอลลาร์ สรอ. เมื่อวันที่ ๗ สิงหาคม ๒๕๒๑

จุฬาลงกรณ์มหาวิทยาลัย

	ก่อนใช้ศึกซึ่ง (พ.ย. ๒๐ - ต.ค. ๒๑)													
	ดอลลาร์ สรอ.		ปอนด์สเตอร์ลิง		มาร์คเยอรมัน		เยน		ดอลลาร์มาเลเซีย		ดอลลาร์สิงคโปร์		ดอลลาร์ฮ่องกง	
	ราคาเฉลี่ย	% การเปลี่ยนแปลง	ราคาเฉลี่ย	% การเปลี่ยนแปลง	ราคาเฉลี่ย	% การเปลี่ยนแปลง	ราคาเฉลี่ย	% การเปลี่ยนแปลง	ราคาเฉลี่ย	% การเปลี่ยนแปลง	ราคาเฉลี่ย	% การเปลี่ยนแปลง	ราคาเฉลี่ย	% การเปลี่ยนแปลง
ราคาฐาน ^๒	๒๐.๔๐	๐	๓๗.๕๕๗๕	๐	๕.๐๘๗๕	๐	๘.๑๕๕	๐	๘.๔๘๗๕	๐	๐	๐	๔.๓๓๕	๐
พ.ย.	๒๐.๔๐	๐	๓๗.๐๗	+๑.๒๕๘๐	๕.๐๘๒๕	-๐.๖๕๕๐	๘.๒๕๕	-๑.๗๖๖๗	๘.๕๓๕	-๐.๕๕๕๖	๘.๕๕๕	-๐.๕๑๑๓	๔.๓๕๒๕	-๐.๔๐๓๗
ธ.ค.	๒๐.๔๐	๐	๓๗.๗๗๕	-๐.๕๗๕๑	๕.๔๘	-๕.๓๑๕๑	๘.๔๓๕	-๓.๕๓๓๕	๘.๕๕	-๑.๒๐๗๗	๘.๖๖	๑.๗๖๒๖	๔.๓๕๕	-๑.๓๘๕๑
ม.ค.	๒๐.๔๐	๐	๓๘.๓๗๕	-๕.๘๓๕๒	๕.๖๑๕	-๕.๗๕๓๗	๘.๔๓๒	-๓.๕๐๑๖	๘.๖๑	-๑.๕๕๓	๘.๗๖๕	๒.๕๕๗	๔.๕๒	-๑.๕๖๑
ก.พ.	๒๐.๔๐	๐	๓๘.๕๕๕	-๕.๓๒๕	๕.๘๖๐	-๗.๘๔๐	๘.๕๖	-๓.๗๕๐	๘.๖๓๗	-๑.๗๖๗	๘.๗๖๕	-๒.๕๕๗	๔.๕๑๕	-๑.๘๖๖
มี.ค.	๒๐.๔๐	๐	๓๘.๓๕	-๕.๘๗๕	๑๐.๘๒๕	-๑๐.๓๑๖	๘.๗๖๕	-๗.๕๘๐	๘.๕๕	-๑.๕๑๕	๘.๘๒	-๓.๖๕๓	๔.๕๑๕	-๑.๘๕๕
เม.ย.	๒๐.๔๐	๐	๓๗.๖๘๕	-๐.๓๕	๕.๘๘๖	-๕.๘๗๖	๘.๑๗๕	-๑๒.๕๐๗	๘.๕๗๕	-๑.๐๑๕	๘.๗๗	-๓.๐๕๕	๔.๕๐๗	-๑.๖๖๑
พ.ค.	๒๐.๔๐	๐	๓๗.๐๕๒	-๑.๓๗๕	๕.๖๗๓	-๖.๕๓๗	๘.๕๕	-๑๐.๒๓๕	๘.๕๘๕	-๐.๐๑๒	๘.๗๒๑	-๒.๕๗๕	๔.๓๗๓	-๑.๐๕๖
มิ.ย.	๒๐.๔๐	๐	๓๗.๕๒๑	+๐.๖๕	๕.๗๗๗	-๗.๕๘๗	๘.๕๖๕	-๑๖.๐๖๓	๘.๕๕๕	-๐.๐๗๓	๘.๗๕๘	-๒.๕๑๕	๔.๓๗๕	-๑.๐๑๕
ก.ค.	๒๐.๔๐	๐	๓๘.๕๓๑	-๒.๕๕๑	๕.๕๑๗	-๕.๑๒๘	๑๐.๑๖	-๒๕.๕๕๖	๘.๖๕๕	-๑.๘๕๗	๘.๘๕๗	-๕.๐๗๗	๔.๓๘๑	-๑.๐๕๕
ส.ค. ^๓	๒๐.๒๓๕	+๐.๗๕๓	๓๘.๒๑๓	+๕.๕๐๗๕	๕.๕๖๖	-๕.๒๖๕๕	๑๐.๗๓๕	-๓๑.๖๓๗	๘.๗๗๕	-๓.๕๒๘	๘.๕๘๐๕	-๕.๒๘	๔.๒๕๕	+๐.๘๑๕๕
ก.ย.	๒๐.๒๐	+๐.๕๘๐	๓๘.๕๑๑	-๕.๒๐	๑๐.๒๓๕	-๑๒.๖๖๕	๑๐.๖๓	-๓๐.๓๕๕	๘.๗๘๕	-๓.๕๕๒	๘.๖๓๐	-๑.๕๐๕	๔.๒๕๐	+๑.๕๕๕
ต.ค.	๒๐.๒๐	+๐.๕๘๐	๔๐.๕๑๒	-๗.๕๕๕	๑๐.๕๑๓	-๒๐.๐๘๘	๑๐.๕๕๕	-๓๕.๓๓๕	๘.๑๓๗	-๗.๖๕๓	๘.๒๗	-๘.๕๓๑	๔.๒๖๒	+๑.๖๘๕

- หมายเหตุ ๑. อัตราแลกเปลี่ยนเฉลี่ยระหว่างเงินบาทกับเงินสกุลต่าง ๆ มาจากอัตรากลางของอัตราซื้อและขายที่ธนาคารแห่งประเทศไทยในแต่ละเดือน
๒. ราคาฐานที่ใช้เปรียบเทียบเป็นอัตรากลาง เริ่มต้นของวันที่ ๑ พฤศจิกายน
๓. ทูรกีหาระดับฯ ประกาศเพิ่มค่าเงินบาท ๑% ราคาซื้อ ๒๐.๓๗๕ บาทต่อ ๑ ดอลลาร์ เป็น ๒๐.๑๗๕ บาทต่อ ๑ ดอลลาร์ สรอ. ราคาขาย ๒๐.๕๒๕ บาทต่อ ๑ ดอลลาร์ สรอ. เป็น ๒๐.๒๒๕ บาทต่อ ๑ ดอลลาร์ สรอ. เมื่อวันที่ ๗ สิงหาคม ๒๕๒๑

จุฬาลงกรณ์มหาวิทยาลัย

เปรียบเทียบมูลค่าเงินบาทที่เปลี่ยนแปลงเมื่อเทียบกับเงินดอลลาร์ สรอ. ก่อนใช้ฟีกซิ่ง และหลังใช้ฟีกซิ่ง

บาท

	ก่อนใช้ฟีกซิ่ง (พย.๒๐-ตค.๒๑)			หลังใช้ฟีกซิ่ง (พย.๒๑-ตค.๒๒)				
	ราคาเฉลี่ย ต่อเดือน	% การเปลี่ยนแปลง จากราคา เริ่มต้นพย. ๒๐.๔๐	% การเปลี่ยนแปลง จากเดือน ที่แล้ว	% การเปลี่ยนแปลง จากราคา เฉลี่ยทั้งปี ๒๐.๓๔๓๒	ราคาเฉลี่ย ต่อเดือน	% การเปลี่ยนแปลง จากราคา เริ่มต้น ๑ พย.๒๐.๑๙๒๔	% การเปลี่ยนแปลง จากเดือน ที่แล้ว	% การเปลี่ยนแปลง จากราคา เฉลี่ยทั้งปี ๒๐.๓๙๗๔
พย.	๒๐.๔๐	-	-	-๐.๒๒๙๙	๒๐.๒๒๗๒	-๐.๐๑๑๘	-	+๐.๘๓๘๙
ธค.	๒๐.๔๐	-	-	-๐.๒๒๙๙	๒๐.๓๖๙๗	-๐.๘๗๗๖	-๐.๐๔๔	+๐.๓๖๓
มค.	๒๐.๔๐	-	-	-๐.๒๒๙๙	๒๐.๓๙	-๐.๙๘๘๑	-๐.๐๙๙๗	+๐.๐๓๖๗๗
กพ.	๒๐.๔๐	-	-	-๐.๒๒๙๙	๒๐.๔๑	-๑.๐๗๗๑	-๐.๐๙๘๑	-๐.๐๖๑๓
มีค.	๒๐.๔๐	-	-	-๐.๒๒๙๙	๒๐.๔๒	-๑.๑๑	-๐.๐๔๙	-๐.๑๑๐๓๐
เมย.	๒๐.๔๐	-	-	-๐.๒๒๙๙	๒๐.๔๒๓	-๑.๑๔๑๔	-๐.๐๑๘๗	-๐.๑๒๖๐
พค.	๒๐.๔๐	-	-	-๐.๒๒๙๙	๒๐.๔๒๑๘	-๑.๑๓๓๖	+๐.๐๐๗๘	-๐.๑๑๗๒
มิย.	๒๐.๔๐	-	-	-๐.๒๒๙๙	๒๐.๔๑๔๔	-๑.๑๑๙๐	+๐.๐๒๘๙	-๐.๐๘๘๒
กค.	๒๐.๔๐	-	-	-๐.๒๒๙๙	๒๐.๔๒๔๔	-๑.๑๔๘๘	-๐.๐๔๓๖๐	-๐.๑๓๑๙
สค.	๒๐.๒๓๘๒	+๐.๗๙๔๑	+๐.๗๙๔๑	+๐.๕๖๕๐	๒๐.๔๒๓๙	-๑.๑๔๕๐	+๐.๐๐๒๔๔	-๐.๑๒๙๔
กย.	๒๐.๒๐	+๐.๙๘๐๘๙	+๐.๑๘๘๘	+๐.๗๕๒๗	๒๐.๔๒๒๕	-๑.๑๓	+๐.๐๐๖๘๕	-๐.๑๒๒๖
ตค.	๒๐.๒๐	+๐.๙๘๐๓๙	-	+๐.๗๕๒๗	๒๐.๔๑๙๑	-๑.๑๒๒๖	+๐.๐๑๖๖๘	-๐.๑๐๕๙

ตารางที่ ๕.๑๒ การรุ่มตัวอย่างที่ ๑ เปรียบเทียบมูลค่าเงินบาทเทียบกับเงินดอลลาร์ สรอ. ก่อนใช้ฟีกซิ่ง และหลังใช้ฟีกซิ่ง . บาท

		ก่อนใช้ฟีกซิ่ง (พย.๒๐-กค.๒๑)			หลังใช้ฟีกซิ่ง (พย.๒๑-ตค.๒๒)		
		ราคาเฉลี่ย	% การเปลี่ยนแปลงเทียบกับราคา ๒๐.๕๐	% การเปลี่ยนแปลงเทียบกับราคา ก่อน	ราคาเฉลี่ย	% การเปลี่ยนแปลงเทียบกับราคา ๒๐.๑๙๒๕	% การเปลี่ยนแปลงเทียบกับราคา ก่อน
พย.	๑๖	๒๐.๕๐	-	-	๒๐.๒๑๒๕	-๐.๑๐	-
	๒๕	๒๐.๕๐	-	-	๒๐.๒๒๕	-๐.๑๖	-๐.๐๖๑๕
ธค.	๑๖	๒๐.๕๐	-	-	๒๐.๒๓	-๐.๑๙	-๐.๐๒๕๙
	๒๕	๒๐.๕๐	-	-	หยุด	-	-๐.๔๔๔๙
มค.	๑๖	๒๐.๕๐	-	-	หยุด	-	-
	๒๕	หยุด	-	-	๒๐.๔๑	-๑.๐๗	-
กพ.	๑๖	๒๐.๕๐	-	-	๒๐.๔๕	-๑.๐๙	-๐.๐๒๕๕
	๒๕	๒๐.๕๐	-	-	๒๐.๓๙	-๐.๙๒	+๐.๑๗๑๕
มีค.	๑๖	๒๐.๕๐	-	-	๒๐.๔๐๕	-๑.๐๕	-๐.๑๒๒๕
	๒๕	๒๐.๕๐	-	-	๒๐.๔๑	-๑.๐๗	-๐.๐๒๕๕
เมย.	๑๖	๒๐.๕๐	-	-	หยุด	-	-
	๒๕	๒๐.๕๐	-	-	๒๐.๔๒๒๕	-๑.๑๓	-
พค.	๑๖	๒๐.๕๐	-	-	๒๐.๔๑๗๕	-๑.๑๐	+๐.๐๒๕๕
	๒๕	๒๐.๕๐	-	-	หยุด	-	-
มิย.	๑๖	๒๐.๕๐	-	-	หยุด	-	-
	๒๕	หยุด	-	-	๒๐.๔๒	-๑.๑๑	-
กค.	๑๖	๒๐.๕๐	-	-	๒๐.๔๒๕	-๑.๑๔	-๐.๐๒๕๕
	๒๕	๒๐.๕๐	-	-	๒๐.๔๑๗๕	-๑.๔๐	+๐.๐๓๖๕
สค.	๑๖	๒๐.๕๐	-	-	๒๐.๔๒	-๑.๑๑	-๐.๐๑๒๕
	๒๕	๒๐.๕๐	-	-	๒๐.๔๒๕	-๑.๑๔	-๐.๐๒๕๕
กย.	๑๖	๒๐.๕๐	-	-	๒๐.๔๑	-๑.๐๗	+๐.๐๓๖๕
	๒๕	หยุด	-	-	หยุด	-	-
ตค.	๑๖	๒๐.๕๐	-	-	หยุด	-	-
	๒๕	หยุด	-	-	๒๐.๔๒๒๕	-๑.๑๓	-
พย.	๑๖	๒๐.๒๐	+๐.๙๘๐๓๙	+๐.๙๘๐๓๙	๒๐.๔๒๕	-๑.๑๔	-
	๒๕	๒๐.๒๐	+๐.๙๘๐๓๙	-	๒๐.๔๒๕	-๑.๑๔	-
ธค.	๑๖	๒๐.๒๐	+๐.๙๘๐๓๙	-	๒๐.๔๒๕	-๑.๑๐	-
	๒๕	๒๐.๒๐	+๐.๙๘๐๓๙	-	หยุด	-	-
มค.	๑๖	หยุด	-	-	หยุด	-	-
	๒๕	หยุด	-	-	๒๐.๔๒๒๕	-๑.๑๓	+ ๐.๐๖๑๕
กพ.	๑๖	๒๐.๒๐	+๐.๙๘๐๓๙	-	๒๐.๔๑	-๑.๐๗	-๐.๐๗๑๕
	๒๕	๒๐.๒๐	+๐.๙๘๐๓๙	-	๒๐.๔๒๕	-๑.๑๔	-

ตารางที่ ๕.๑๓ การสุ่มตัวอย่างที่ ๒ เปรียบเทียบมูลค่าเงินบาทเทียบกับเงินดอลลาร์ สรอ. ก่อนใช้
 ติกซิ่ง และหลังใช้ติกซิ่ง

บาท

	ก่อนใช้ติกซิ่ง (พย.๒๐-ตค.๒๑)			หลังใช้ติกซิ่ง (พย.๒๑-ตค.๒๒)		
	ราคาเฉลี่ย	% การเปลี่ยนแปลงเทียบกับ ราคา ๒๐.๔๐	% การเปลี่ยนแปลงเทียบกับ ราคา ก่อน	ราคาเฉลี่ย	% การเปลี่ยนแปลงเทียบกับ ราคา ๒๐.๑๙๒๕	% การเปลี่ยนแปลงเทียบกับ ราคา ก่อน
พย. ๑๐	๒๐.๔๐	-	-	๒๐.๒๒	-๐.๑๔	-
๒๐	๒๐.๔๐	-	-	๒๐.๒๒๕	-๐.๑๖	-๐.๒๔๗
๓๐	๒๐.๔๐	-	-	๒๐.๓๕	-๐.๗๗	-๐.๖๑๘๐
ธค. ๑๐	๒๐.๔๐	-	-	หยุด	-	-
๒๐	๒๐.๔๐	-	-	๒๐.๓๘	-๐.๙๒	-
๓๐	๒๐.๔๐	-	-	หยุด	-	-
มค. ๑๐	๒๐.๔๐	-	-	๒๐.๔๒	-๑.๑๑	-
๒๐	๒๐.๔๐	-	-	หยุด	-	-
๓๐	๒๐.๔๐	-	-	๒๐.๓๘	-๐.๙๒	-
กพ. ๑๐	๒๐.๔๐	-	-	หยุด	-	-
๒๐	๒๐.๔๐	-	-	๒๐.๔๒	-๑.๑๑	-
มีค. ๑๐	๒๐.๔๐	-	-	หยุด	-	-
๒๐	๒๐.๔๐	-	-	๒๐.๔๒๕	-๑.๑๔	-
๓๐	๒๐.๔๐	-	-	๒๐.๔๒๕	-๑.๑๔	-
เมย. ๑๐	๒๐.๔๐	-	-	๒๐.๔๒๕	-๑.๑๔	-
๒๐	๒๐.๔๐	-	-	๒๐.๔๒๕	-๑.๑๔	-
๓๐	๒๐.๔๐	-	-	๒๐.๔๒๕	-๑.๑๔	-
พค. ๑๐	๒๐.๔๐	-	-	หยุด	-	-
๒๐	๒๐.๔๐	-	-	หยุด	-	-
๓๐	๒๐.๔๐	-	-	๒๐.๔๒๕	-๑.๑๐	-
มิย. ๑๐	๒๐.๔๐	-	-	หยุด	-	-
๒๐	๒๐.๔๐	-	-	๒๐.๔๒	-๑.๑๑	-
๓๐	๒๐.๔๐	-	-	หยุด	-	-
กค. ๑๐	๒๐.๔๐	-	-	หยุด	-	-
๒๐	๒๐.๔๐	-	-	๒๐.๔๒๕	-๑.๑๔	-
๓๐	๒๐.๔๐	-	-	๒๐.๔๒๕	-๑.๑๔	-
สค. ๑๐	๒๐.๒๐	+๐.๙๘๐๔	+๐.๙๘๐๔	๒๐.๔๒๕	-๑.๑๔	-
๒๐	๒๐.๒๐	+๐.๙๘๐๔	-	๒๐.๔๒๕	-๑.๑๔	-
๓๐	๒๐.๒๐	+๐.๙๘๐๔	-	๒๐.๔๒๕	-๑.๑๔	-
กย. ๑๐	๒๐.๒๐	+๐.๙๘๐๔	-	๒๐.๔๒๕	-๑.๑๔	-
๒๐	๒๐.๒๐	+๐.๙๘๐๔	-	หยุด	-	-
๓๐	๒๐.๒๐	+๐.๙๘๐๔	-	หยุด	-	-
ตค. ๑๐	๒๐.๒๐	+๐.๙๘๐๔	-	๒๐.๔๒๕	-๑.๑๔	-
๒๐	๒๐.๒๐	+๐.๙๘๐๔	-	หยุด	-	-
๓๐	๒๐.๒๐	+๐.๙๘๐๔	-	๒๐.๔๒๕	-๑.๑๔	-

ตารางที่ ๕.๑๔
 มูลค่าเงินบาทเทียบกับเงินดอลลาร์ สรอ. หลังใช้ฟิสิกซ์ (พย.๒๑-ตค.๒๒)

บาท

	ราคาเฉลี่ยต่อ เดือน	% การเปลี่ยนแปลง จากราคาเริ่มต้น ๑ พย. ๒๐. ๑๙๒๕	% การเปลี่ยนแปลง จากเดือนที่แล้ว	% การเปลี่ยนแปลง จากราคาเฉลี่ยทั้ง หมด ๒๐. ๑๙๕๓
๒๔๒๑				
พย.	๒๐.๒๒๗๒	-๐.๑๗๑๘	๐	+๐.๘๗๒๗
ธค.	๒๐.๓๖๘๗	-๐.๘๗๗๖	-๐.๗๐๕๕	+๐.๑๗๕๖
๒๔๒๒				
มค.	๒๐.๓๙	-๐.๙๗๘๑	-๐.๐๙๙๗	+๐.๐๗๕๘
กพ.	๒๐.๔๑	๑.๐๗๗๑	-๐.๐๙๘๑	-๐.๐๒๓๐
มีค.	๒๐.๔๒	-๑.๑๑	-๐.๐๙๙๐	-๐.๐๗๒๐
เมย.	๒๐.๔๒๓	-๑.๑๔๑๕	-๐.๐๑๔๗	-๐.๐๘๖๗
พค.	๒๐.๔๒๑๔	-๑.๑๓๓๖	+๐.๐๐๗๘	-๐.๐๗๘๙
มิย.	๒๐.๔๑๕๕	-๑.๑๑๙๐	+๐.๐๒๘๙	-๐.๐๕๙๙
กค.	๒๐.๔๒๔๔	-๑.๑๔๘๔	-๐.๐๔๓๐	-๐.๐๙๓๐
สค.	๒๐.๔๒๓๙	-๑.๑๔๕๐	+๐.๐๐๒๔	-๐.๐๙๑๕
กย.	๒๐.๔๒๒๕	-๑.๑๓๙	+๐.๐๐๖๘	-๐.๐๘๕๙
ตค.	๒๐.๔๑๙๑	-๑.๑๒๒๒	+๐.๐๑๖๖	-๐.๐๖๗๖
พย.	๒๐.๔๒๙๘	-๑.๑๗๕	-๐.๐๔๙	-๐.๑๒๐๑
ธค.	๒๐.๔๒๔๐	-๑.๑๔๖	+๐.๐๒๘๓	-๐.๐๙๖๖
๒๔๒๓				
มค.	๒๐.๔๒๑๖	-๑.๑๓๕๕	+๐.๐๑๑๗	-๐.๐๗๘๘
กพ.	๒๐.๔๒๒๕	-๑.๑๓๙	-๐.๐๐๕๕	-๐.๐๘๒๙
มีค.	๒๐.๔๒๕	-๑.๑๕	-๐.๐๑๒	-๐.๐๙๕๕

ตารางที่ ๕.๑๕ ดุลการชำระเงิน ปี ๒๕๑๑ - ๒๕๒๒

ล้านบาท

	๒๕๑๑	๒๕๑๖	๒๕๑๗	๒๕๑๘	๒๕๑๙	๒๕๒๐	๒๕๒๑	๒๕๒๒
ก.สินค้า								
๑.สินค้าออก	๑๓,๒๒๗.๖	๓๑,๒๕๒.๕	๔๙,๐๐๒.๔	๔๔,๓๖๔.๕	๖๐,๓๖๑.๒	๗๐,๔๖๒.๘	๘๒,๒๕๐.๘	๑๐๖,๙๖๖.๗
๒.สินค้าเข้า	-๒๓,๖๔๕.๘	-๔๒,๐๕๔.๙	-๖๓,๓๐๔.๖	-๖๔,๕๒๕.๗	-๗๑,๔๔๖.๑	-๙๖,๐๐๔.๘	-๑๐๙,๙๕๖.๑	-๑๕๓,๔๒๙.๙
ทองคำ	- ๑๒๔.๖	-	-	-	-	- ๕๖.๘	- ๘๓๔.๗	- ๔๗๐.๘
ดุลการค้า	-๑๐,๖๕๐	-๑๐,๘๐๒.๔	-๑๔,๓๐๒.๒	-๒๐,๑๖๑.๒	-๑๑,๐๘๔.๙	-๒๕,๕๙๘.๘	- ๒๗,๕๔๐.	- ๔๖,๙๓๔.๐
ข.บริการ								
๑.รายรับ	๙,๒๐๙.๙	๑๒,๗๒๓.๑	๑๕,๖๓๔.๒	๑๖,๕๕๑.๖	๑๓,๙๙๓.๓	๑๔,๗๗๑.๗	๒๐,๗๑๕.๗	๒๘,๕๕๓.๖
๒.รายจ่าย	- ๓,๐๖๑.๔	- ๕,๘๖๖.๗	- ๘,๐๓๓.๕	-๑๐,๓๙๐.๘	-๑๒,๓๕๐.๘	-๑๒,๓๖๖.๕	- ๑๖,๑๕๔.๘	- ๒๖,๑๗๓.๘
ดุลบริการ	๖,๑๔๘.๕	๖,๘๕๖.๔	๗,๖๐๐.๗	๖,๑๖๐.๘	๑,๖๔๒.๕	๒,๔๐๕.๒	๔,๕๖๐.๙	๒,๔๐๙.๘
ค.บริจาค								
๑.เอกชน	๑๔๐.๕	๒,๓๙๘.๙	๕,๓๗๕.๖	๑,๑๓๕.๕	๑๐๐.๘	๔๕๓.๓	๑๒๘.๐	๔๘๗.๐
๒.รัฐบาล	๑,๕๐๗.๑	๕๖๙.๙	๕๕๑.๓	๔๙๗.๖	๓๖๓.๗	๓๕๘.๖	๖๘๘.๐	๗๖๘.๘
รวม	๑,๕๔๗.๕	๒,๙๖๘.๘	๕,๙๒๖.๙	๑,๖๓๒.๑	๔๖๔.๕	๘๑๑.๙	๘๑๖.๐	๑,๒๕๕.๘
ง.มูลเงินทุน								
๑.เอกชน	๒,๑๐๔.๗	๑,๙๑๐.๑	๗,๘๐๑	๕,๖๙๖.๓	๕,๐๖๐.๔	๕,๓๖๐.๙	๓,๕๙๕.๓	๑๒,๗๕๑.๒
๒.ทางการ	๓๓๙.๓	๑,๐๒๗.๕	๑,๒๕๓.๗	๒,๐๕๘.๔	๕,๒๐๓.๒	๕,๖๐๖.	๑๑,๒๖๒.๗	๒๐,๗๓๗.๘
รวม	๒,๔๔๔.๐	๒,๙๓๗.๖	๙,๐๕๔.๗	๗,๗๕๔.๗	๙,๒๖๓.๖	๑๑,๙๖๖.๘	๑๔,๘๕๘.๐	๓๓,๔๘๙.๐
จ.สิทธิถอนเงินพิเศษ	-	-	-	-	-	-	-	๔๙๓.๖
รวม(ก+ข+ค+ง+จ)	๕๑๐.๐	๑,๙๘๐.๕	๗,๒๗๐.๑	๕,๖๓๓.๖	๒๘๕.๗	๕๘๔.๘	๕,๓๐๘.๘	๙,๒๕๕.๘
ฉ.คลาดเคลื่อนสุทธิ	๙๕๙.๑	-๑,๐๗๖.๒	๗๕๑.๙	๑,๗๕๕.๖	- ๓๖๘.๕	๘๖๖.๙	- ๕,๙๙๓.๒	๑,๓๖๐.๘
ดุลการชำระเงินรวม	๙๕๙.๑	๘๖๕.๒	๘,๐๑๒.๐	-๒,๘๘๐.๐	- ๘๒.๘	-๗,๕๓๗.๙	-๑๓,๒๙๘.๐	- ๗,๙๒๕.๐

ตารางที่ ๕.๑๖ เงินสำรองระหว่างประเทศ ปี ๒๕๑๑ - ๒๕๒๒

ล้านดอลลาร์ สรอ.

	๒๕๑๑	๒๕๑๒	๒๕๑๓	๒๕๑๔	๒๕๑๕	๒๕๒๐	๒๕๒๑	๒๕๒๒
๑. ทางการ								
ทองคำ	๔๑.๗	๔๘.๘	๑๐๐.๓	๙๕.๙	๙๕.๒	๑๐๑.๙	๕๔๘.๓	๑,๒๘๖.๒
สิทธิถอนเงินพิเศษ	-	๓๔.๔	๓๖.๒	๓๔.๖	๓๓.๖	๓๗.๑	๓๔.๖	๔๘.๘
ฐานะในกองทุนฯ	๒๓.๘	๕๐.๔	๔๑.๐	๓๙.๒	๓๘.๙	๔๐.๗	-	-
เงินตราต่างประเทศ	๙๐๕.๕	๑,๑๒๑.๖	๑,๖๘๐.๙	๑,๖๐๕.๔	๑,๗๒๕.๒	๑,๗๓๕.๒	๑,๙๗๔.๔	๑,๗๙๔.๐
รวม	๑,๐๒๑.๐	๑,๒๖๕.๒	๑,๘๕๘.๔	๑,๗๗๕.๑	๑,๘๙๒.๙	๑,๙๑๘.๙	๒,๕๕๗.๓	๓,๑๒๙.๐
๒. ธนาคารพาณิชย์								
สินทรัพย์	๑๐๘.๐	๒๗๕.๙	๒๗๙.๗	๒๙๗.๙	๓๔๔.๕	๔๓๕.๕	๕๑๓.๕	๗๑๘.๒
หนี้สิน ^๑	๑๙๑.๐	๔๘๘.๑	๕๗๓.๙	๖๖๔.๒	๗๕๓.๐	๑,๑๓๑.๐	๑,๗๗๖.๙	๒,๐๙๘.๑
สุทธิ	- ๘๓.๑	- ๒๑๒.๒	- ๒๙๔.๒	- ๔๐๖.๓	- ๔๐๘.๕	- ๖๙๕.๕	- ๑,๒๖๓.๔	- ๑,๓๗๙.๙
รวม	๙๓๘.๐	๑,๐๘๒.๐	๑,๕๖๔.๒	๑,๓๖๘.๘	๑,๔๘๔.๔	๑,๒๒๓.๔	๑,๒๙๓.๙	๑,๗๔๙.๑

๑. ไม่รวมเงินกองทุนของสาขาธนาคารต่างประเทศที่ได้รับจากสำนักงานใหญ่
๒. ตั้งแต่เดือนกุมภาพันธ์ ๒๕๑๖ จำนวนราคาทองคำ, SDR และฐานะในกองทุนตามอัตรา ๔๒.๒๒ ดอลลาร์ สรอ. ต่อ ออนซ์ และเงินตราต่างประเทศในอัตราค่าเสมอภาคที่เปลี่ยนแปลงใหม่
๓. ตั้งแต่เดือนกรกฎาคม ๒๕๑๗ ทองคำ, SDR ฐานะในกองทุนเทียบเป็นดอลลาร์ สรอ. ตามค่าที่กองทุนการเงินระหว่างประเทศคำนวณขึ้นจากอัตราแลกเปลี่ยนในตลาดเสรีของเงินตรา ๑๖ สกุลที่ได้กำหนดไว้เป็นส่วนประกอบตามน้ำหนักความสำคัญของแต่ละสกุล ส่วนเงินตราต่างประเทศสกุลต่าง ๆ จำนวนตามอัตราเสรีในวันสิ้นเดือน
๔. ตั้งแต่เดือนธันวาคม ๒๕๒๑ จำนวนราคาทองคำใหม่ตามราคาทองคำของลอนดอน ณ วันสุดท้ายของแต่ละเดือน

ตารางที่ ๕.๑๗ การเปลี่ยนแปลงของสินค้าเข้าและสินค้าออก ๒๕๑๖-๒๕๒๒

หน่วย ร้อยละ

	๒๕๑๖	๒๕๑๗	๒๕๑๘	๒๕๑๙	๒๕๒๐	๒๕๒๑	๒๕๒๒
๑. อัตราเพิ่มของสินค้าออก	๔๓.๗	๕๖.๘	-๙.๕	๓๖.๑	๑๖.๗	๑๗.๐	๓๐.๐๕
๒. อัตราเพิ่มของสินค้าเข้า	๓๗.๓	๕๐.๕	๑.๙	๑๐.๗	๓๔.๕	๑๖.๑	๓๙.๕๔

ที่มา.- ธนาคารแห่งประเทศไทย

หมายเหตุ สินค้าเข้าในที่นี้เป็นสินค้าเข้าตามความหมายดุลการชำระเงิน ซึ่งเป็นตัวเลขที่แตกต่างจากสินค้าเข้าตามความหมายของกรมศุลกากร ซึ่งไม่รวมสินค้าเข้าพิเศษ เช่น สินค้าอาหารและเครื่องบิน

ตารางที่ ๕.๑๘ ดัชนีการค้าระหว่างประเทศ ๒๕๑๘-๒๕๒๑ (๒๕๑๘ = ๑๐๐)

ปี	สินค้าออก			สินค้าเข้า			ราคาสินค้าเข้า-ออก
	ปริมาณ	ราคาต่อหน่วย	มูลค่า	ปริมาณ	ราคาต่อหน่วย	มูลค่า	เปรียบเทียบ
๒๕๑๘	๑๐๐	๑๐๐	๑๐๐	๑๐๐	๑๐๐	๑๐๐	๑๐๐
๒๕๑๙	๑๓๘.๘๖	๙๗.๒๖	๑๓๕.๐๖	๑๐๕.๔๐	๑๐๕.๔๖	๑๐๙.๐๔	๙๒.๒๒
๒๕๒๐	๑๕๙.๑๔	๙๙.๔๐	๑๕๘.๑๙	๑๒๓.๐๔	๑๑๔.๕๒	๑๔๐.๙๑	๙๐.๙๐
๒๕๒๑	๑๗๒.๒๖	๑๐๕.๐๐	๑๘๗.๗๖	๑๓๒.๖๖	๑๒๓.๐๐	๑๖๓.๑๗	๙๘.๖๑

ที่มา .- ธนาคารแห่งประเทศไทย

ตารางที่ ๕.๑๔ สินค้าเข้าจำแนกตามเศรษฐกิจ

ล้านบาท

	๒๕๑๗	๒๕๑๘	๒๕๑๙	๒๕๒๐	๒๕๒๑	๒๕๒๑ ม.ค.- ก.ย.	๒๕๒๒ ม.ค.- ก.ย.	อัตราเปลี่ยนแปลง (%) ๒๕๒๒เทียบกับ ๒๕๒๑
๑. สินค้าทุน	๑๙,๘๐๘	๒๒,๒๓๙	๑๙,๘๐๕	๒๔,๓๙๓	๓๑,๓๐๑	๒๕,๘๐๘	๒๙,๐๒๒	๒๙.๒
๒. สินค้าประเภทวัตถุดิบ หรือกึ่งวัตถุดิบ	๑๘,๓๗๐	๑๖,๑๐๕	๒๐,๒๑๖	๒๖,๙๒๑	๒๙,๖๑๕	๒๑,๓๘๗	๓๕,๓๗๙	๕๑.๕
๓. น้ำมันเชื้อเพลิงและ หล่อลื่น	๑๒,๕๗๑	๑๔,๒๓๓	๑๖,๖๙๕	๒๐,๘๘๘	๒๕,๘๑๑	๑๖,๙๗๒	๒๒,๒๙๐	๓๑.๓
๔. สินค้าอุปโภคบริโภค และอื่น ๆ	๑๓,๒๙๕	๑๔,๒๕๘	๑๖,๕๖๑	๒๑,๙๗๔	๒๕,๑๓๓	๑๘,๒๗๘	๒๒,๕๖๗	๔๖.๗
รวมสินค้าเข้าตามสถิติ กรมศุลกากร	๖๔,๐๕๘	๖๖,๘๓๕	๗๒,๘๗๗	๙๔,๑๗๗	๑๐๘,๘๕๙	๗๙,๕๒๕	๑๐๖,๒๕๘	๓๓.๓
ปรับ : รายการสินค้าที่ไม่ มีการชำระเงิน	-๗๔๐	-๒,๓๐๙	-๑,๕๓๑	-๑,๐๙๔	-๑,๑๘๗	-๘๔๒	-๙๕๙	๑๐.๙
ทองคำนำเข้า	-	-	-	-๕๗	-๘๓๔	-	-	-
สินค้าเข้าอื่น ๆ	-	-	-	-	-	-	-	-
ที่ไม่รวมในสถิติกรมศุลกากร	-	-	-	๒,๕๖๓	๑,๓๘๒	-	-	-
ยุทธปัจจัย	-	-	-	๔๑๖	๑,๖๙๗	๒,๘๗๖	๕,๐๖๐	๗๕.๙
รวมสินค้าเข้าตามสถิติศุลกากร ชำระเงิน	๖๓,๓๑๘	๖๔,๕๒๖	๗๑,๓๔๖	๙๖,๐๐๕	๑๐๗,๖๗๑	๘๑,๕๕๙	๑๑๐,๓๐๙	๓๕.๓

ที่มา :- ธนาคารแห่งประเทศไทย

ตารางที่ ๕.๒๐

น้ำมันนำเข้ปี ๒๕๑๖-๒๕๒๑

ปริมาณ : ล้านลิตร

	๒๕๑๖	๒๕๑๗	๒๕๑๘	๒๕๑๙	๒๕๒๐	๒๕๒๑
น้ำมันดิบนำเข้						
ปริมาณ (ล้านลิตร)	๘,๘๖๒.๑	๗,๙๗๗.๘	๘,๓๖๒.๘	๘,๘๐๕.๗	๙,๖๙๕.๗	๙,๗๓๐.๕
ราคา (บาท/ลิตร)	๐.๕๐	๑.๓๐	๑.๔๔	๑.๕๗	๑.๗๐	๑.๗๐
มูลค่า (ล้านบาท)	๓,๕๓๒.๐	๑๐,๓๗๒.๐	๑๒,๐๓๖.๐	๑๓,๘๗๕.๐	๑๖,๔๘๘.๐	๑๖,๕๒๗.๐
ผลิตภัณฑ์น้ำมันนำเข้ (หน่วยเดียวกับน้ำมันดิบ)	๑,๐๘๙.๐	๒,๑๘๙.๐	๒,๑๕๗.๐	๒,๘๓๘.๐	๕,๕๕๑.๐	๖,๒๘๗.๐
ดีเซล ปริมาณ	๘๘๗.๒	๘๖๔.๒	๗๑๒.๓	๗๙๐.๕	๙๑๒.๐	๑,๓๙๑.๕
ราคา	๐.๖๘	๑.๖๗	๑.๗๙	๑.๙๒	๒.๐๕	๒.๑๖
มูลค่า	๖๐๕.๑	๑,๔๕๖.๕	๑,๒๗๓.๘	๑,๕๑๔.๖	๑,๘๗๑.๓	๒,๙๕๙.๓
น้ำมันเตา ปริมาณ	-	๓๓.๓	๑๙.๓	๒๒๘.๖	๖๙๘.๐	๘๒๑.๗
ราคา	-	๑.๒๗	๑.๓๐	๑.๕๓	๑.๖๒	๑.๕๗
มูลค่า	-	๔๑.๑	๒๕.๐	๓๕๗.๘	๑,๑๒๘.๘	๑,๒๘๙.๒
เบนซิน ปริมาณ	๗๙.๐	๒๙.๗	๖๓.๘	๕๖.๑	๖๕.๑	๒๕๘.๖
ราคา	๐.๖๑	๑.๕๗	๒.๕๗	๒.๖๐	๒.๕๙	๒.๕๑
มูลค่า	๔๘.๒	๔๓.๘	๑๕๗.๘	๑๑๙.๙	๑๖๒.๑	๖๑๕.๙
อื่น ๆ มูลค่า	๔๓๖.๗	๖๕๗.๖	๗๐๐.๕	๘๗๕.๗	๑,๒๘๖.๘	๑,๓๘๓.๖
รวมทั้งสิ้น	๔,๖๖๑.๐	๑๒,๕๗๑.๐	๑๔,๒๓๓.๐	๑๖,๖๙๕.๐	๒๐,๘๘๙.๐	๒๒,๘๑๔.๐

ที่มา :- ธนาคารแห่งประเทศไทย

ตารางที่ ๕.๒๑ การเปลี่ยนแปลงโครงสร้างสินค้าออกที่สำคัญ (สัดส่วนเป็นร้อยละของสินค้าออก)

๒๕๑๑		๒๕๑๖		๒๕๒๑	
ก. สินค้าออกที่สำคัญ ^๑		ก. สินค้าออกที่สำคัญ ^๑		ก. สินค้าออกที่สำคัญ ^๑	
๑. ข้าว	๒๗.๖	๑. ยาง	๑๔.๒	๑. ผลิตภัณฑ์มันสำปะหลัง	๑๓.๑
๒. ยาง	๑๓.๓	๒. ข้าว	๑๑.๒	๒. ข้าว	๑๒.๕
๓. ข้าวโพด	๑๒.๐	๓. ข้าวโพด	๙.๒	๓. ยาง	๙.๗
๔. ตีนบก	๑๑.๐	๔. ผลิตภัณฑ์มันสำปะหลัง	๗.๙	๔. ตีนบก	๘.๗
๕. ผลิตภัณฑ์มันสำปะหลัง	๕.๖	๕. ตีนบก	๖.๓	๕. ข้าวโพด	๕.๑
๖. ปอ	๓.๗	๖. น้ำตาล	๓.๖	๖. สิ่งทอ	๕.๑
๗. ไม้สัก	๑.๒	๗. ปอ	๓.๓	๗. น้ำตาล	๔.๗
รวม	๗๕.๘	๘. กุ้งสด	๒.๕	๘. อัญมณี	๓.๒
ข. สินค้าอื่น ๆ	๒๔.๔	๙. สิ่งทอ	๒.๑	๙. ไบยาสูบ	๒.๖
รวมทั้งสิ้น	๑๐๐	๑๐. อัญมณี	๑.๙	๑๐. วงจรถรานซิสเตอร์	๒.๖
		๑๑. ผลิตภัณฑ์ไม้	๑.๔	๑๑. ผลไม้กระป๋อง	๒.๕
		๑๒. ไม้สัก	๑.๓	๑๒. ถั่วเขียว	๒.๔
		๑๓. ถั่วเขียว	๑.๒	๑๓. ผลิตภัณฑ์ไม้	๒.๑
		รวม	๖๖.๑	๑๔. กุ้งสด	๑.๘
		ข. สินค้าอื่น ๆ	๓๓.๙	๑๕. ปลาหมึกสด	๑.๑
		รวมทั้งสิ้น	๑๐๐	รวม	๗๗.๒
				ข. สินค้าอื่น ๆ	๒๒.๘
				รวมทั้งสิ้น	๑๐๐

ที่มา .- ธนาคารแห่งประเทศไทย

๑. ในที่นี้สินค้าสำคัญหมายถึง สินค้าที่มีมูลค่าเกินกว่าร้อยละ ๑ ของสินค้าออกทั้งสิ้น

ตารางที่ ๕.๒๒ สินค้าออก

	๒๕๒๐			๒๕๒๑			๒๕๒๒ (ประเมินการ)		
	ปริมาณ	ราคา	มูลค่า	ปริมาณ	ราคา	มูลค่า	ปริมาณ	ราคา	มูลค่า
ข้าว	๒,๔๓๓	๔,๕๕๓	๑๓,๓๒๓	๑,๕๙๐	๖,๕๐๓	๑๐,๓๔๐	๒,๕๐๐	๕,๐๐๐	๑๒,๕๐๐
ยาง	๔๐๒	๑๕,๓๓๔	๖,๑๖๔	๔๕๔	๑๘,๐๘๓	๘,๐๒๙	๔๘๐	๒๑,๐๐๐	๑๐,๐๘๐
ข้าวโพก	๑,๕๙๒	๒,๑๗๑	๓,๓๔๗	๑,๙๕๐	๑๘,๐๘๓	๔,๒๓๖	๒,๑๐๐	๒,๒๐๐	๔,๖๒๐
มันสำปะหลัง๓,๙๕๔	๑,๙๕๒	๗,๗๒๐	๖,๒๕๘	๒,๑๖๖	๑๐,๘๘๘	๕,๐๐๐	๑,๙๕๐	๙,๗๕๐	๙,๗๕๐
กุ้งสด	๑๓,๖๖๑	๘๕,๖๕๕	๑,๑๗๐	๑๕,๘๓๒	๑,๗๓๓	๑,๕๘๑	๑๕,๑๐๐	๙๔,๕๐๐	๑,๕๒๗
คีนุก	๒๑,๕๓๘	๒๑๑,๘๒๐	๔,๕๕๑	๒๘,๓๙๔	๙๓,๕๕๕	๗,๑๓๕	๓๐,๐๐๐	๒๗๐,๐๐๐	๘,๑๐๐
น้ำตาล	๑,๖๕๕	๕,๕๐๐	๗,๕๕๕	๑,๐๒๕	๒๕๑,๒๘๕	๓,๙๑๓	๑,๐๒๐	๔,๐๐๐	๔,๐๘๐
ปอ	๘๑	๕,๑๖๐	๕๑๘	๙๐	๓,๘๑๗	๔๕๗	๑๒๐	๕,๒๐๐	๖๒๕
สัปะรด									
กระป๋อง	๘๘	๑๐,๒๐๕	๘๘๘	๑๑๓	๕,๙๖๗	๑,๑๙๕	๑๕๐	๑๐,๐๐๐	๑,๕๐๐
สิ่งทอ	-	-	๔,๕๒๑	-	๑๐,๕๗๕	๖,๗๕๖	-	-	๗,๒๕๐
รวม ๑๐ ชนิด	-	-	๕๙,๕๔๗	-	-	๕๕,๓๘๐	-	-	๕๙,๙๓๑
สินค้าออกอื่น ๆ	-	-	๒๑,๗๕๑	-	-	๒๘,๙๒๐	-	-	๓๘,๓๖๙
รวมสินค้าออก									
ทั้งสิ้น	-	-	๗๑,๑๙๘	-	-	๘๓,๓๐๐	-	-	๙๘,๓๐๐
ปรับตามB/P	-	-	๑,๗๓๕	-	-	๘๐๐	-	-	๘๐๐
สินค้าออก									
ตาม B/P	-	-	๗๐,๔๖๓	-	-	๘๒,๕๐๐	-	-	๙๗,๕๐๐

ที่มา.- ธนาคารแห่งประเทศไทย

ตารางที่ ๕.๒๓ อัตราการเปลี่ยนแปลงของทุนสำรองเงินตราต่างประเทศ ๒๕๑๖-๒๕๒๒

	๒๕๑๖	๒๕๑๗	๒๕๑๘	๒๕๑๙	๒๕๒๐	๒๕๒๑	๒๕๒๒
๑. ห้างการ							
ทองคำ	๗.๗๔	๑.๕๒	- ๔.๓๙	- ๐.๗๓	๗.๐๓	๔๓๐.๐๗	๑๓๔.๕๘
สิทธิถอนเงินพิเศษ	-	๕.๒๓	- ๔.๕๒	- ๒.๘๙	๑๐.๔๑	- ๖.๗๓	๔๑.๐๔
ฐานะในกองทุน	๖๙.๗๕	๑.๔๙	- ๔.๓๙	- ๐.๗๖	๔.๖๓	-	-
เงินตราต่างประเทศ	๒๓.๘๗	๔๙.๘๗	- ๔.๓๙	๗.๔๖	๐.๕๘	๑๓.๗๕	-๙.๑๔
รวม	๒๒.๘๖	๕๓.๔๘	- ๔.๕๘	๖.๖๔	๑.๑๖๒	๓๓.๕๕	๒๒.๓๖
๒. ธนาคารพาณิชย์							
สินทรัพย์	๑๕๔.๕๓	๑.๗๔	- ๗.๗๙	๒๕.๑๒	๒๖.๔๑	๑๗.๙๑	๓๙.๘๖
หนี้สิน	๑๕๔.๘๙	๑๗.๕๘	๑๕.๗๓	๑๓.๓๗	๕๐.๒๐	๕๗.๑๑	๑๘.๐๘
สุทธิ	๑๕๖.๕๖	๓๘.๑๖	-๓๘.๑๔	๐.๕๔	๗๐.๒๖	๘๐.๖๕	๙.๒๒
รวม	๑๕.๓๔	๔๔.๕๗	-๑๒.๕๙	๘.๔๔	๑๘.๘๕	๖.๑๖	๓๔.๑๘

ที่มา.- จากตารางที่ ๕.๑๖

ศูนย์วิทยทรัพยากร
จุฬาลงกรณ์มหาวิทยาลัย

ตารางที่ ๕.๒๔ ความเพียงพอของเงินทุนสำรอง เทียบกับสินค้าเข้า

ล้านดอลลาร์ สรอ.

	เงินทุนสำรองสุทธิ	มูลค่าสินค้าเข้า ^๒	เงินทุนสำรอง/มูลค่าสินค้าเข้า	จำนวนเดือน ^๑
๒๕๑๑	๘๓๘	๑,๑๔๐	๐.๘๒	๘.๘๗
๒๕๑๖	๑,๐๘๖	๒,๐๓๕	๐.๕๓	๖.๓๘
๒๕๑๗	๑,๕๖๔	๓,๐๘๘	๐.๕๐	๖.๐๕๖
๒๕๑๘	๑,๓๖๗	๓,๑๕๘	๐.๔๓	๕.๑๕
๒๕๑๙	๑,๔๘๔	๓,๕๘๘	๐.๔๒	๕.๐๘
๒๕๒๐	๑,๒๑๙	๔,๗๐๐	๐.๒๖	๓.๑๑
๒๕๒๑	๑,๒๙๔	๕,๓๘๑	๐.๒๔	๒.๘๘
๒๕๒๒	๑,๗๔๙	๗,๓๑๗.๘๙	๐.๒๓๙	๒.๘๗

ที่มา: จากตารางที่ ๕.๑๕, ๕.๑๖

๑. เงินทุนสำรอง/มูลค่าสินค้าเข้า x ๑๒

๒. มูลค่าสินค้าเข้า

๒๕๑๑ จำนวนจากมูลค่าสินค้าเข้า หาดด้วย อัตราแลกเปลี่ยนโดยเฉลี่ยในปีนั้น ๒๐.๗๔๕ บาท ต่อ ๑ ดอลลาร์

๒๕๑๖ จำนวนจากมูลค่าสินค้าเข้า หาดด้วย อัตราแลกเปลี่ยนโดยเฉลี่ยในปีนั้น ๒๐.๖๖๒๕ บาท ต่อ ๑ ดอลลาร์

ตั้งแต่ ๒๕๑๗ จำนวนจากมูลค่าสินค้าเข้า หาดด้วย อัตราแลกเปลี่ยนระหว่างบาทเทียบกับ ดอลลาร์ ๒๐.๕๒๕ บาท

ตารางที่ ๕.๒๕ การใช้น้ำมันโดยเฉลี่ยต่อวันประจำปี ๒๕๑๗-๒๕๒๒

หน่วย : ล้านลิตร

ปี พ.ศ.	น้ำมันเบนซิล	น้ำมันก๊าด	น้ำมันดีเซล	น้ำมันอากาศยาน	น้ำมันเตา	รวม
๒๕๑๗	๔.๓๐	๐.๕๖	๗.๐๐	๑.๙๕	๖.๕๔	๒๐.๒๕
๒๕๑๘	๔.๓๔	๐.๕๑	๖.๙๖	๒.๓๕	๖.๖๒	๒๐.๖๘
๒๕๑๙	๕.๓๑	๐.๖๓	๘.๙๑	๒.๓๓	๗.๗๓	๒๔.๙๑
๒๕๒๐	๕.๙๑	๐.๖๘	๑๐.๒๓	๒.๑๙	๙.๕๕	๒๘.๕๖
๒๕๒๑	๖.๒๘	๐.๗๕	๑๑.๒๙	๒.๒๖	๑๐.๙๕	๓๑.๕๓
๒๕๒๒ ^๒	๖.๕๔	๐.๘๘	๑๑.๘๖	๒.๔๑	๙.๒๐	๓๐.๘๙

ที่มา.- ศูนย์ประสานการปฏิบัติงานคณะกรรมการแก้ไขและป้องกันภาวะการขาดแคลนน้ำมันเชื้อเพลิง
(ศ.ก.ค.) กรมทะเบียนการค้า กระทรวงพาณิชย์

๑. น้ำมันเตาลดลง เพราะ มีการประหยัดไฟฟ้าของหน่วยราชการและเอกชน โดยปิดเครื่องทำความเย็น เปิดไฟตามท้องถนนน้อยลง และอื่น ๆ
๒. ตัวเลข ๑๐ เดือน มกราคม-ตุลาคม

ตารางที่ ๕.๒๖ อัตราการขยายตัวโดยเฉลี่ย % ต่อปี

ชนิดน้ำมัน	ปี พ.ศ.				
	๒๕๑๘	๒๕๑๙	๒๕๒๐	๒๕๒๑	๒๕๒๒
น้ำมันเบนซิล	๐.๙๒	๒๒.๓๕	๑๑.๓๐	๖.๒๖	๔.๑๔
น้ำมันก๊าด	-๑๐.๘๗	๕๓.๖๖	๗.๙๔	๑๐.๒๙	๑๗.๓๓
น้ำมันดีเซล	๐.๕๗	๒๘.๐๒	๑๔.๘๑	๑๐.๓๖	๕.๐๕
น้ำมันอากาศยาน	๒๐.๕๑	-๐.๘๖	-๖.๐๑	๓.๒๐	๖.๖๔
น้ำมันเตา	๑.๒๒	๑๖.๗๗	๒๒.๒๕	๑๕.๘๗	-๑๕.๙๘

ที่มา.- การบรรยายของ นายเลื่อน กฤษณกร ร่องผู้ว่าการปิโตรเลียมแห่งประเทศไทย
การแก้ปัญหาหน้ามัน วันที่ ๑๗-๑๘ ธันวาคม ๒๕๒๒

ตารางที่ ๕.๒๗ การกลั่นน้ำมันในประเทศ

	ขีดความสามารถปกติ		ขีดความสามารถสูงสุด	
	บาเรลต่อวัน	ล้านลิตรต่อวัน	บาเรลต่อวัน	ล้านลิตรต่อวัน
บริษัทโรงกลั่นน้ำมันไทยจำกัด	๖๕,๐๐๐	๑๐.๓๓	๗๐,๐๐๐	๑๑.๑๓
บริษัทซิมมีทอินดัสเตรียลจำกัด(ปานามา)	๖๕,๐๐๐	๑๐.๓๓	๘๐,๐๐๐	๑๒.๗๒
บริษัทเอสโซ่แสดนคาร์ดประเทศไทยจำกัด	๓๕,๐๐๐	๕.๕๖	๕๕,๐๐๐	๘.๗๔
โรงกลั่นของกระทรวงกลาโหม(ฝาง)	<u>๑,๐๐๐</u>	<u>๐.๑๖</u>	<u>๑,๐๐๐</u>	<u>๐.๑๖</u>
	๑๖๖,๐๐๐	๒๖.๓๘	๒๐๖,๐๐๐	๓๒.๗๕

ที่มา .- บริษัทเอสโซ่

ศูนย์วิทยทรัพยากร
จุฬาลงกรณ์มหาวิทยาลัย

ตารางที่ ๕.๒๘ ปริมาณก๊าซธรรมชาติที่จะผลิต

ปีงบประมาณ	การประมาณปริมาณความต้องการน้ำมันเตาในประเทศ (ล้านลิตรต่อปี)	ปริมาณก๊าซธรรมชาติที่จะได้จากการพัฒนา			
		จากหลุม (ล้านลูกบาศก์ฟุตต่อวัน)		เทียบเป็นน้ำมันเตา (ล้านลิตรต่อปี)	เปอร์เซ็นต์ที่สามารถใช้ทดแทนน้ำมันเตา
		เท็กซัส	ยูเนียน		
๒๕๒๕	๖,๔๑๓.๑	-	๒๐๐	๒,๐๐๘.๒๑	๓๑.๓๑
๒๕๒๖	๖,๖๙๘.๕	๑๕๐	๒๕๐	๓,๖๔๖.๒๑	๕๔.๘๓
๒๕๒๗	๖,๙๑๓.๓	๑๕๐	๒๕๐	๓,๖๔๖.๒๑	๕๒.๗๔
๒๕๒๘	๗,๕๔๙.๔	๒๐๐	๒๕๐	๔,๐๒๔.๘๔	๕๓.๓๑
๒๕๒๙	๘,๒๕๕.๗	๒๕๐	๒๕๐	๔,๔๐๓.๕๙	๕๓.๓๔
๒๕๓๐	๘,๙๕๗.๖	๒๕๐	๒๕๐	๔,๔๐๓.๙๙	๔๙.๑๖
๒๕๓๑	๙,๗๑๘.๙	๒๕๐	๒๕๐	๔,๔๐๓.๕๙	๔๕.๓๑
๒๕๓๒	๑๐,๕๕๕.๑	๒๕๐	๒๕๐	๔,๔๐๓.๕๙	๔๑.๗๖
๒๕๓๓	๑๑,๔๔๑.๔	๒๕๐	๒๕๐	๔,๔๐๓.๕๙	๓๘.๔๙
๒๕๓๔	๑๒,๔๑๓.๙	๒๕๐	๒๕๐	๔,๔๐๓.๕๙	๓๕.๕๗
๒๕๓๕	๑๓,๔๖๙.๒	๒๕๐	๒๕๐	๔,๔๐๓.๕๙	๓๒.๖๙
๒๕๓๖	๑๔,๖๑๔.๑	๒๕๐	๒๕๐	๔,๔๐๓.๕๙	๓๐.๑๓
๒๕๓๗	๑๕,๘๕๖.๒	๒๕๐	๒๕๐	๔,๔๐๓.๕๙	๒๗.๗๗
๒๕๓๘	๑๗,๒๐๔.๐	๒๕๐	๒๕๐	๔,๔๐๓.๕๙	๒๕.๖๐

ที่มา.- การบรรยายของ ดร.จรัส อจลภูติ การปิโตรเลียมแห่งประเทศไทย ก๊าซธรรมชาติ

วันที่ ๑๓-๑๔ ธันวาคม ๒๕๒๒

ก๊าซธรรมชาติ

ในระยะแรกผลิตก๊าซขึ้นแทนน้ำมันเตาในการผลิตกระแสไฟฟ้า ปี พ.ศ. ๒๕๒๔

กันยายน ๒๕๒๔ นำก๊าซธรรมชาติจากแหล่งยูเนียนออยส์ในอัตรารวันละ ๒๐๐ ล้าน ลูกบาศก์ฟุต (เทียบเท่าน้ำมันเตารวันละ ๕.๕ ล้านลิตร) สำหรับในปีต่อ ๆ ไป ตามตารางที่ ๕.๒๕ ในระยะที่สองภายในปี พ.ศ. ๒๕๒๘ จะเพิ่มการผลิตจากแหล่งอื่น ๆ รวมเป็นวันละ ๑๓ ล้านลิตร ซึ่งจะมีผลพลอยได้ทดแทนน้ำมันเบนซินอย่างต่ำวันละ ๑ ล้านลิตร และเมื่อดำเนินการก่อสร้าง โรงงานแยกก๊าซธรรมชาติตามโครงการแล้ว จะได้ทั้งก๊าซหุงต้มวันละ ๕๐๐ - ๑,๐๐๐ ตัน ก๊าซฮีเทนสำหรับอุตสาหกรรม เปโตรเคมีต่อวันละ ๓๐๐ ตัน อีกทั้งจะได้ก๊าซมีเทนที่มีคุณสมบัติ เหมาะอย่างยิ่งที่จะเป็นทางที่ก๊าซใช้เป็นพลังงานในครัวเรือน และในกิจการอุตสาหกรรมต่าง ๆ ใน เขตนิคมอุตสาหกรรม ท่าเรือ และเมืองใหม่ ตลอดจนใช้วัตถุดิบผลิตปุ๋ยไนโตรเจน และปุ๋ยเคมี เพื่อใช้พัฒนาเกษตรกรรมอีกด้วย



ศูนย์วิทยทรัพยากร
จุฬาลงกรณ์มหาวิทยาลัย

เทียบเท่ากับจำนวนการผลิตของน้ำมันต่อปี

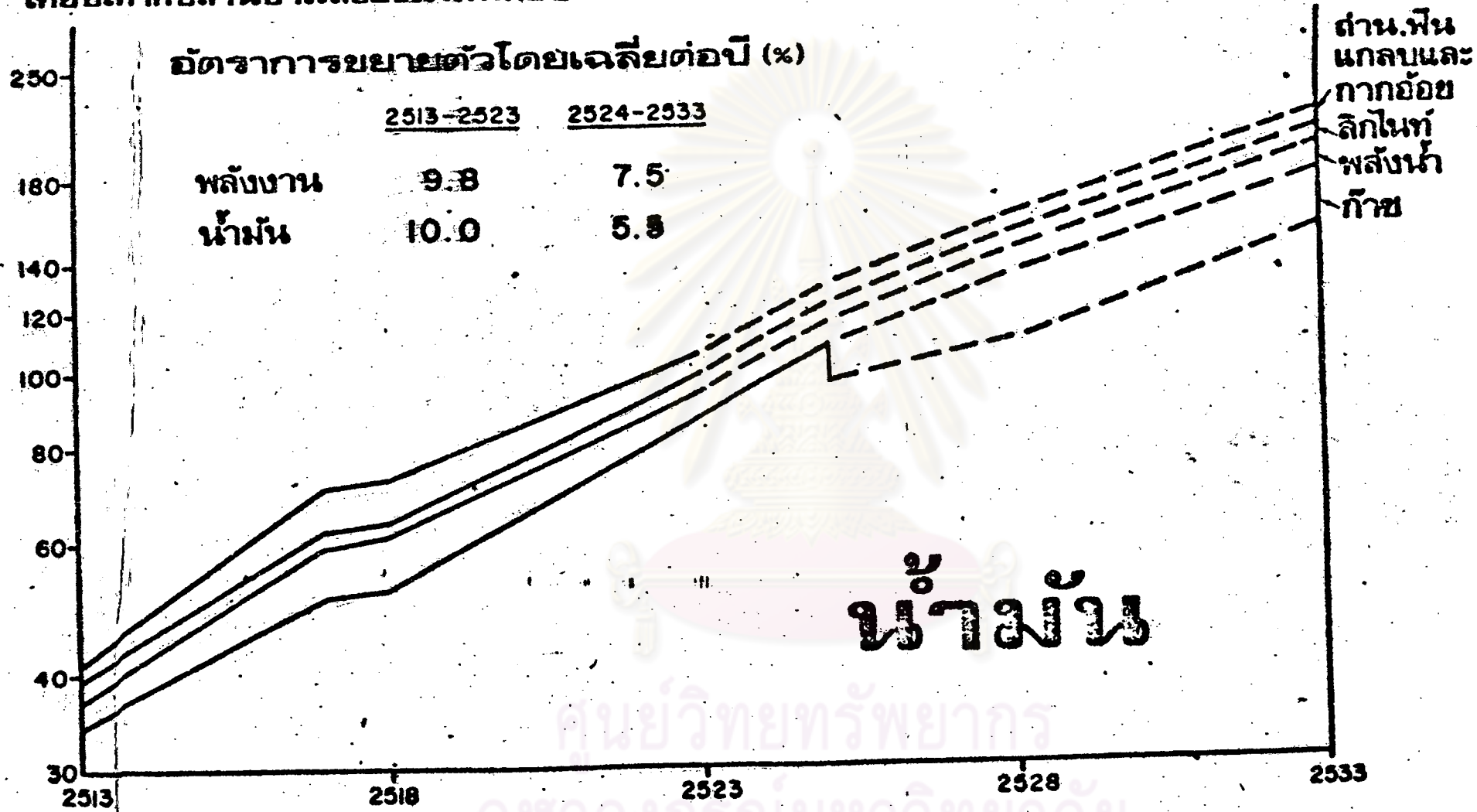

น้ำมัน

ที่มา :- เอกสารประกอบการประชุมใหญ่ทางวิชาการประจำปี ๒๕๒๑-๒๕๒๒ ของวิศวกรรมสถานแห่งประเทศไทย
วันที่ ๑๗-๑๘ ธันวาคม ๒๕๒๒



หมายเหตุ: ไม่รวมผลิตภัณฑ์หล่อลื่น

 กลับได้ภายในประเทศ
 นำเข้าจากต่างประเทศ