

บรรณานุกรม

หนังสือ

เกอร์ฮาร์ด เสนสกี. มนุษย์กับสังคม. แปลโดย ยุทธ ศักดิ์โคชยนต์. กรุงเทพมหานคร :
โรงพิมพ์มหาวิทยาลัยธรรมศาสตร์ , 2520.

บทความ

บุญเลิศ ศุภคิลก. "สื่อสารมวลชนและการพัฒนาประเทศ : วิเคราะห์เชิงทฤษฎีและวิจัย".
วารสารธรรมศาสตร์ 1 (กรกฎาคม - กันยายน 2520) : 2-34.

เอกสารอื่น ๆ

เกศรินทร์ สุทธิไสย . ว่าที่เรือตรีหญิง. "พฤติกรรมสื่อสารในชนบท : การสำรวจ
ทางสังคม ณ อำเภอหางฉัตร จังหวัดลำปาง." วิทยานิพนธ์ปริญญาโทมหาบัณฑิต
แผนกวิชา สังคมวิทยาและมานุษยวิทยา บัณฑิตวิทยาลัย จุฬาลงกรณ์มหาวิทยาลัย,
2518.

เฉลียว ฤกษ์จุฬิมล. "การศึกษาเอเลี่ยนเนชั่น ในมหาวิทยาลัย." วิทยานิพนธ์ปริญญา
มหาบัณฑิต แผนกวิชาสังคมวิทยาและมานุษยวิทยา บัณฑิตวิทยาลัย จุฬาลงกรณ์
มหาวิทยาลัย , 2520.

นิตมอตุสสาหกรรมบางชั้น, สำนักงาน. "นิตมอตุสสาหกรรมบางชั้น". กรุงเทพมหานคร :
สำนักงานนิตมอตุสสาหกรรมบางชั้น , 2522.

สนิท สมัครการ. "การตัดสินใจเปลี่ยนอาชีพของชาวนาในภาคกลาง". เอกสารสัมมนา
ทางสังคมศาสตร์ครั้งที่ 1 หมายเลขที่ 13, มปท.มปป.

สมาคมสังคมศาสตร์แห่งประเทศไทย, หน่วยวิจัย. "การเก็บโตของเซตชุมชนในภาค
กรุงเทพมหานคร." กรุงเทพมหานคร : สำนักพิมพ์สมาคมสังคมศาสตร์แห่ง
ประเทศไทย, 2519.

- สมศักดิ์ ศรีสันติสุข. "สังคมแบบดั้งเดิมที่กำลังเปลี่ยนแปลง : การศึกษาหมู่บ้านสองแห่ง
ในจังหวัดขอนแก่น." วิทยานิพนธ์ปริญญาโทมหาบัณฑิต แผนกวิชาสังคม บัณฑิต
วิทยาลัย จุฬาลงกรณ์มหาวิทยาลัย , 2515.
- สุริยา วีรวงศ์. "ลักษณะสมัยใหม่ การศึกษาเปรียบเทียบระหว่างชุมชนหมู่บ้านกับชุมชน
เมือง ภายในจังหวัด ชลบุรี." วิทยานิพนธ์ปริญญาโทมหาบัณฑิต แผนกวิชาสังคม
บัณฑิตวิทยาลัย จุฬาลงกรณ์มหาวิทยาลัย , 2517.
- อราม วรวิญญูวัฒน์. "การพัฒนาอุตสาหกรรมในประเทศไทย : ศึกษาการประเมินค่าอาชีพ
ของนักเรียนชั้นมัธยมศึกษาปีที่ 3 ในกรุงเทพมหานคร." วิทยานิพนธ์ปริญญา
โทมหาบัณฑิต แผนกวิชาสังคม บัณฑิตวิทยาลัย จุฬาลงกรณ์มหาวิทยาลัย , 2518.

บรรยาย

- ชนวนี บุญลือ. "ตัวแปรทางค่านที่เป็นอุปสรรคต่อการยอมรับนวัตกรรม." บรรยายที่
คณะนิเทศศาสตร์ จุฬาลงกรณ์มหาวิทยาลัย , 25 กุมภาพันธ์, 2523. (พิมพ์ที่)

ศูนย์วิทยทรัพยากร
จุฬาลงกรณ์มหาวิทยาลัย

Books

- Berlo, David K. The Process of Communication : An Introduction to Theory and Practice. San Francisco : Rinehart Press, 1960.
- Blau, Peter M, and Duncan, Otis Dudley. The American Occupational Structure. New York : John Wiley & Sons, 1967.
- Frey, Frederick W. "Communication and Development." In Handbook of Communication , pp.400-403. Edited by W.de Sola Pool et al. Chicago : Rand Mc Nally, 1973.
- Goldsen, Rose K, and Ralis, Max. Factors Related to Acceptance of Innovations in Bang Chan, Thailand : Analysis of a Survey Conducted by the Cornell Cross-Cultural Methodology Project, May, 1955. New York : Department of Far Eastern Studies, Cornell University, 1957.
- Inkeles, Alex, and Smith, David Horton. Becoming Modern : Individual Change in Six Developing Countries. 2d ed. Cambridge, Massachusetts : Harvard University Press, 1976.
- Kahl, Joseph A. The Measurement of Modernism. Austin and London: The University of Texas Press, 1968.
- Katz, Elihu, and Lazarsfeld, Paul F. Personal Influence : The Part Played by People in the Flow of Mass Communications. New York : The Free Press, 1955.

- Klapper, Joseph T. The Effects of Communication. New York: The Free Press, 1960.
- Lerner, Danial. The Passing of Traditional Society : Modernizing the Middle East. New York : The Free Press, 1968.
- Marx, Karl. Early Writings. Translated by T.B. Bottomore. London: Watts, 1963.
- Mc Clelland, David C. The Achieving Society. New York : The Free Press, 1967.
- Mier, GERAL M, and Baldwin, Robert E. Economic Development :Theory; History; Policy. New York : John Wiley & Sons Inc, 1963.
- Moore, Wilbert E, Social Change. New Delhi : Prentice - Hall of India, 1965.
- Mosel, James N. "Communication Patterns and Political Socialization in Transitional Thailand." In Communication and Political Development, pp.184 - 228. Edited by Lucian W.Pye. Princeton University Press, 1963.
- Nie, Norman H.; Hull, C. Hodlaj.; Jenkins , Jean G.; Steinbrenner, Karin.; and Bent, Dale H, comps. SPSS : Statistical Package for the Social Science. 2d ed. New York : Mc Graw - Hill Book Company, 1975.
- Robinson, John P.; Rusk, Jerald G.; and Head, Kendra B, eds. Measures of Psychological Attitudes. Michigan: Institute for Social Research, The University of Michigan, 1973.

- Robinson, John P, and Shaver, Phillip R, eds. Measure of Social Psychological Attitudes. Michigan : Institute for Social Research, The University of Michigan, 1969.
- Rogers, Everett M, and Svenning, Lynne. Modernization among Peasants : The Impact of Communication. New York : Holt, Rinehart and Winston, 1969.
- Rogers, Everett M. and Shoemaker, F.Floyd. Communication of Innovations : A Cross - Cultural Approach. 2d ed. New York : The Free Press, 1971.
- Schuessler, Karl F. Social Research Methods. Bangkok: Institute of Public Administrative, T.U. Bangkok, 1964.
- Weiner, Myron, ed. Modernization : The Dynamics of Growth. ed ed. Now York : Basic Books, Inc. Publishers, 1966.

Other Materials

- Seri Wongmonta. "Psychological and Sociological Factors, Need for Orientation and Political Communication Behavior among Thai University Students : A Case Study of Uses and Gratifications," Ph.D. dissertation, Southern Illinois University at Carbondale, 1978.

ภาคผนวก ก

แบบสัมภาษณ์

เรื่อง ความสัมพันธ์ระหว่างพฤติกรรม การสื่อสารกับการเปลี่ยนแปลงวิถีการ
ดำเนินชีวิตจากเกษตรกรรมไปสู่อุตสาหกรรม ของประชาชนในท้องที่
บางชั้น เขตเมืองบุรี กรุงเทพมหานคร

มีครั้งที่

1

แบบสัมภาษณ์ที่

2 3 4

โปรดเขียน ล้อมรอบหมายเลขคำตอบ และกรอกข้อความลงในช่องว่าง
ที่กำหนดให้

ตอนที่ 1 ภูมิหลังทั่วไป

101. เพศ

- 1. ชาย 2. หญิง

5
6 7

102. อายุ.....ปี

103. สถานภาพสมรส

- 1. โสด 2. สมรส 3. หย่า, แยกกันอยู่ 4. หม้าย 9. ไม่ระบุ

8

104. ท่านมีบุตร.....คน 88. ไม่เข้าชาย 99. ไม่ระบุ

9 10
11 12

105. ขณะที่บ้านท่าน มีผู้อาศัยอยู่.....คน (นับรวมผู้ให้สัมภาษณ์ด้วย)

99. ไม่ระบุ

106. อาชีพของบิดา

- 1. เกษตรกร (ชาวไร่ ชาวนา ชาวสวน) 2. กรรมกร 3. ช่างในโรงงานอุตสาหกรรม 4. ข้าราชการ

13

- 5. พนักงานรัฐวิสาหกิจ
- 6. ทหาร หรือ ตำรวจ
- 7. ไม่ได้ทำงาน
- 8. อื่น ๆ (โปรดระบุ).....
- 9. ไม่ระบุ

107. การศึกษาของผู้ให้สัมภาษณ์.....ปี 99. ไม่ระบุ

14 15
 16

108. ท่านนับถือศาสนาอะไร

- 1. พุทธ (ถ้าตอบว่า ศาสนาพุทธ ให้ตามข้อ 109 - 110)
- 2. อิสลาม (ถ้าตอบว่า ศาสนาอิสลาม ให้ข้ามไปตามข้อ 111)
- 3. อื่น ๆ (โปรดระบุ)..... (ให้ข้ามไปตามข้อ 113)
- 9. ไม่ระบุ

109. (สำหรับผู้ที่ตอบว่า นับถือศาสนาพุทธ) ในเรื่องเกี่ยวกับกฎแห่งกรรม นั้น ท่านเชื่อกล่าวที่ว่า คนที่ทำแต่กรรมดี จะได้รับผลดีตอบแทนเพียงใด

17

- 1. เชื่อมาก 2. เชื่อ 3. เชื่อครึ่งไม่เชื่อครึ่ง
- 4. ไม่ค่อยเชื่อ 5. ไม่เชื่อเลย

110. (สำหรับผู้ที่ตอบว่า นับถือศาสนาพุทธ) ท่านไปวัดบ่อยหรือไม่ (ไปทำบุญ ไปสนทนาธรรมกับพระ ฯลฯ)

18

- 1. เดือนละ 4 ครั้งขึ้นไป 2. เดือนละ 3 ครั้ง
- 3. เดือนละ 2 ครั้ง 4. เดือนละครั้ง
- 5. ไม่เคยไปนานแล้ว (ข้ามไปตามข้อ 113)

111. (สำหรับผู้ที่ตอบว่า นับถือศาสนาอิสลาม) ในเรื่องเกี่ยวกับบทบัญญัติ ความดีสูงสุดตามพระคัมภีร์อัลกุรอาน ท่านคิดว่า ถ้าท่านปฏิบัติตามพระบัญญัติในการทำ ความดีสูงสุด เช่น การสวดมนต์ ไม่ทำความชั่ว การถือศีลอดในเดือนรอมฎอน จะทำให้อัลเลาะห์ทรงบันดาลให้ได้ผลตอบแทนที่ดี เมื่อตายแล้วไปเกิดภพหน้า นั้น

19

ท่านเชื่อเพียงไร

1. เชื่อมาก
2. เชื่อ
3. เชื่อครึ่งไม่เชื่อครึ่ง
4. ไม่ค่อยเชื่อ
5. ไม่เชื่อเลย

112. (สำหรับผู้ที่ตอบว่า นับถือศาสนาอิสลาม) ท่านถือศีลอดในเดือนรอมฎอนหรือไม่อย่างไร

20

1. ถืออย่างเคร่งครัดตลอดเดือนรอมฎอน
2. ถือได้เกือบตลอดเดือนรอมฎอน
3. ถือบ้างไม่ถือบ้างครึ่งต่อครึ่ง
4. ไม่ค่อยได้ถือ
5. ไม่ได้ถือเลย

113. ท่านสวดมนต์อย่างไร

21

1. สวดเป็นประจำจนเป็นกิจวัตร
2. จะสวดเฉพาะในบางโอกาสที่ต้องการ เช่น เวลาไม่สบายใจ แต่ไม่ขอยนั้ก
3. สวดเฉพาะโอกาสพิเศษจริง ๆ เช่น ในการทำพิธีทางศาสนา
4. นาน ๆ ถึงจะสวดกับเขาสักครั้ง
5. ไม่เคยสวดเลย

114. จากข้อความที่ว่า "คนที่ไม่นับถือศาสนาใดเลย ก็จะเป็นคนดีได้" ท่านมีความเห็นต่อข้อความดังกล่าวอย่างไร

22

1. ไม่เห็นด้วยอย่างยิ่ง
2. ไม่เห็นด้วย
3. เฉยๆ
4. เห็นด้วย
5. เห็นด้วยอย่างยิ่ง

ตอนที่ 2 สถานภาพทางเศรษฐกิจและสังคม

 23

201. รายได้ต่อเดือน

1. ต่ำกว่า 1,000 บาท
2. 1,001 - 2,000 บาท
3. 2,001 - 3,000 บาท
4. 3,001 - 5,000 บาท
5. 5,000 บาทขึ้นไป
9. ไม่ระบุ

 24

202. การถือครองที่ดิน (สำหรับประกอบอาชีพ)

1. ไม่มีที่ดินเป็นของตนเอง
2. น้อยกว่า 10 ไร่
3. 10 - 20 ไร่
4. 21 - 30 ไร่
5. 30 ไร่ขึ้นไป
9. ไม่ระบุ

 25

203. การถือครองที่ดิน (สำหรับเป็นที่อยู่อาศัย)

1. ไม่มีที่ดินเป็นของตนเอง (เช่าที่ดิน, เช่าบ้าน, อยู่ในนิคม)
2. น้อยกว่า 30 ตารางวา
3. 30 - 50 ตารางวา
4. 51 - 100 ตารางวา
5. 100 ตารางวา ขึ้นไป
9. ไม่ระบุ

 26

204. บ้าน ความประเภทของวัสดุที่ใช้ในการก่อสร้าง

1. บ้านแบบชนบทที่ใช้วัสดุไม่ถาวรในท้องถิ่น
2. บ้านที่ใช้วัสดุไปแล้ว
3. บ้านไม้
4. บ้านตึกครึ่งไม้
5. บ้านตึก
9. ไม่ระบุ

205. ชนิดของพื้นบ้าน

- | | |
|--------------------------------|------------|
| 1. ดิน | 2. ซีเมนต์ |
| 3. กระเบื้องยาง | 4. ไม้ |
| 5. ไม้ปาเก้, หินขัด, กระเบื้อง | |
| 9. ไม้ระแนง | |

27

206. ชนิดของหลังคาบ้าน

- | | |
|---------------------------|---------------------------|
| 1. จาก, แฉก | 2. สังกะสี |
| 3. กระเบื้องซีเมนต์ | 4. ซีเมนต์ (หลังคาตึกแถว) |
| 5. อื่น ๆ (โปรดระบุ)..... | |

28

207. มีไฟฟ้าใช้ในบ้านหรือไม่

- | | |
|-------|-----------------------------|
| 1. มี | 2. ไม่มี (ข้ามไปถามข้อ 209) |
|-------|-----------------------------|

29

208. ท่านมีเครื่องใช้ต่อไปนี้ อยู่ในบ้านหรือไม่

- | | |
|---------------------|---------------------------|
| 0. ไม่มีอะไรเลย | |
| 1. พัดลม | 2. ทีวี |
| 3. ตู้เย็น | 4. เตาหุงต้ม |
| 5. หม้อหุงข้าวไฟฟ้า | 6. อื่น ๆ (โปรดระบุ)..... |

30

209. ท่านมีเครื่องใช้ต่อไปนี้ อยู่ในบ้านหรือไม่

- | | |
|---------------------------|--|
| 0. ไม่มีอะไรเลย | |
| 1. นาฬิกา | |
| 2. จักรยาน | |
| 3. วิทยุ | |
| 4. จักรเย็บผ้า | |
| 5. จักรยานยนต์ | |
| 6. รถไถ (ควายเหล็ก) | |
| 7. อื่น ๆ (โปรดระบุ)..... | |

31

210. ท่านเป็นสมาชิกของกลุ่มทางสังคมและอาชีพ ดังต่อไปนี้ กลุ่มใดบ้าง

1. กลุ่มเกษตรกร
2. กลุ่มสหกรณ์การเกษตร
4. กลุ่มสหภาพแรงงาน
8. กลุ่มชลประทานราษฎร์
16. กลุ่มลูกเสือชาวบ้าน
32. อื่น ๆ (โปรดระบุ).....

32

33

ตอนที่ 3 พฤติกรรมการสื่อสาร

301. ท่านอ่านหนังสือพิมพ์หรือไม่

1. อ่าน (ข้ามไปตามข้อ 303)
2. ไม่อ่าน
9. ไม่ระบุ

34

302. ท่านไม่อ่านหนังสือพิมพ์เพราะเหตุใด

1. ไม่มีจะอ่าน
2. อ่านไม่ออก
3. ไม่มีเวลา
4. ไม่ชอบอ่าน ไม่สนใจ
5. อื่น ๆ (โปรดระบุ).....
9. ไม่ระบุ (ข้ามไปตามข้อ 309)

35

303. ท่านชอบอ่านหนังสือพิมพ์อะไร มากที่สุด

01. ไทยรัฐ
02. สยามรัฐ
03. สยาม
04. เกลินิวส์
05. มติชน
06. คาวสยาม
07. เกลิไทม์
08. บ้านเมือง
09. อื่น ๆ (โปรดระบุ).....
99. ไม่ระบุ

36

37

304. ท่านอ่านหนังสือพิมพ์บ่อยเพียงใด

- | | |
|---------------------------|--------------------------|
| 1. ทุกวัน | 2. บ่อยแต่ไม่ทุกวัน |
| 3. 1 - 2 ครั้งต่อสัปดาห์ | 4. 3 - 4 ครั้งต่อสัปดาห์ |
| 5. 2 - 3 ครั้งต่อเดือน | 6. เดือนละครั้ง |
| 7. อื่น ๆ (โปรดระบุ)..... | 9. ไม่ระบุ |

38

305. ท่านใช้เวลาอ่านหนังสือพิมพ์นานเท่าใด

- | | |
|---------------------------|--------------------------|
| 1. 5 - 10 นาที | 2. 11 - 20 นาที |
| 3. 20 - 30 นาที | 4. มากกว่า 30 นาทีขึ้นไป |
| 5. อื่น ๆ (โปรดระบุ)..... | 9. ไม่ระบุ |

39

306. ในบรรดาคอลัมน์ที่มีในหนังสือพิมพ์ต่อไปนี้ ท่านชอบอ่านคอลัมน์ใด

รายชื่อคอลัมน์	ไม่อ่านเลย	ไม่ค่อยได้อ่าน	อ่านบ้างแต่ไม่มาก	อ่านมากพอควร	อ่านประจำ
306.1 ข่าวอาชญากรรม	1	2	3	4	5
306.2 ข่าวต่างประเทศ	1	2	3	4	5
306.3 ข่าวภายในประเทศ	1	2	3	4	5
306.4 ข่าวกีฬา	1	2	3	4	5
306.5 ข่าวสังคม สุภาพสตรี และ - โภชนาการ	1	2	3	4	5
306.6 ข่าวมันเทิง	1	2	3	4	5
306.7 ข่าวสังคมธุรกิจ	1	2	3	4	5
306.8 บทวิจารณ์คอลัมน์แสดงความคิดเห็น	1	2	3	4	5
306.9 ข่าวการศึกษา	1	2	3	4	5
306.10 ข่าววิทยุการก้าวหน้า	1	2	3	4	5

40

41

42

43

44

45

46

47

48

49

รายชื่อคอลัมน์	ไม่อ่านเลย	ไม่ค่อยได้อ่าน	อ่านบ้างแต่ไม่มาก	อ่านมากพอควร	อ่านประจำ
306.11 ชาวเกษตรกรรม	1	2	3	4	5
306.12 คอลัมน์ชุมชน นิตาสโมสร	1	2	3	4	5
306.13 คอลัมน์แพทย์	1	2	3	4	5
306.14 ตอบปัญหาหัวใจ	1	2	3	4	5
306.15 คอลัมน์ร้องทุกข์	1	2	3	4	5
306.16 การ์ตูน ภาพล้อ	1	2	3	4	5
306.17 พยากรณ์โหราศาสตร์	1	2	3	4	5

50
 51
 52
 53
 54
 55
 56

307. จุดประสงค์ของการอ่านหนังสือพิมพ์

1. เพื่อรับทราบข่าวสาร
 2. เพื่อความบันเทิง
 4. เพื่อความรู้และการศึกษา
 8. เพื่อฆ่าเวลา
 16. อื่น ๆ (โปรดระบุ).....
 99. ไม่ระบุ

57 58

308. เมื่อท่านอ่านหนังสือพิมพ์แล้ว เชื่อถือในข่าวนั้น ๆ เพียงใด

1. เชื่อทั้งหมด (100 %)
 2. เชื่อ 2 ใน 3 ของข่าว (66 % ขึ้นไป)
 3. เชื่อ 1 ใน 2 ของข่าว (50 % ขึ้นไป)
 4. เชื่อ 1 ใน 3 ของข่าว (33 % ขึ้นไป)
 5. ไม่เชื่อเลย
 9. ไม่ระบุ

59

309. ท่านฟังวิทยุหรือไม่

1. ฟัง (ข้ามไปข้อ 311)
 2. ไม่ฟัง (ถามข้อ 310)
 9. ไม่ระบุ

60

310. ท่านไม่ได้ฟังวิทยุเพราะเหตุใด

- | | |
|---------------------------|----------------------|
| 1. ไม่มีวิทยุ | 2. ไม่มีเวลา |
| 3. รายการไม่น่าสนใจ | 4. ไม่ชอบ ไม่สนใจฟัง |
| 5. อื่น ๆ (โปรดระบุ)..... | 9. ไม่ระบุ |

 61

311. ท่านชอบฟังวิทยุสถานีใดมากที่สุด

- | | | |
|------------------------|-----------------|--------------|
| 01. กองพล 1 | 02. ส่วนมีสสกัน | 03. อสมท. |
| 04. วิทยุประเทศไทย | 05. ทหารอากาศ | 06. ทหารเรือ |
| 07. กรมการรักษาดินแดน | 08. หนึ่ง ปต. | |
| 09. อื่น ๆ (ระบุ)..... | 99. ไม่ระบุ | |

 62 63

312. ท่านฟังวิทยุบ่อยเพียงใด

- | | |
|----------------------------|--------------------------|
| 1. ทุกวัน | 2. บ่อย แต่ไม่ทุกวัน |
| 3. 1 ถึง 2 ครั้งต่อสัปดาห์ | 4. 3 ถึง 4 ครั้งต่อเดือน |
| 5. 2 ถึง 3 ครั้งต่อเดือน | 6. เดือนละครั้ง |
| 7. อื่น ๆ (โปรดระบุ)..... | 9. ไม่ระบุ |

 64

313. ท่านฟังวิทยุเวลาใดบ้าง

- | | |
|---------------------------|--------------------------|
| 1. ไม่นาน | 2. เข้า ระหว่าง 6.00น. |
| 3. 9.00 น. ถึง 12.00 น. | ถึง 9.00 น. |
| 4. 12.00 น. ถึง 15.00 น. | 5. 15.00 น. ถึง 18.00น. |
| 6. 18.00 น. ถึง 21.00 น. | 7. 21.00 น. ถึง 24.00 น. |
| 8. อื่น ๆ (โปรดระบุ)..... | 9. ไม่ระบุ |

 65

314. ท่านฟังวิทยุแต่ละครั้งนานเท่าใด

- | | |
|----------------------------|--------------------------|
| 1. 5 ถึง 10 นาที | 2. 11 ถึง 20 นาที |
| 3. 21 ถึง 30 นาที | 4. 30 นาที ถึง 1 ชั่วโมง |
| 5. มากกว่า 1 ชั่วโมงขึ้นไป | 6. เปิดตลอดวัน |
| 7. อื่น ๆ (ระบุ)..... | 9. ไม่ระบุ |

 66

315. รายการวิทยุที่ท่านชอบฟังมีอะไรบ้าง

บัตรที่

2

1

แบบสุ่มภาษา

<input type="checkbox"/>	<input type="checkbox"/>	<input type="checkbox"/>
2	3	4

รายชื่อรายการ	ไม่ฟัง	ฟังน้อย	ฟังบ้างแต่	ฟังบ่อย	ฟังประจำ
	เลย	มาก	ไม่บ่อย		
315.1 เพลงลูกทุ่ง	1	2	3	4	5
315.2 เพลงไทยเคิม	1	2	3	4	5
315.3 เพลงไทยสากล	1	2	3	4	5
315.4 เพลงสากล	1	2	3	4	5
315.5 เพลงคลาสสิก	1	2	3	4	5
315.6 ข่าวภายในประเทศ	1	2	3	4	5
315.7 ข่าวต่างประเทศ	1	2	3	4	5
315.8 ข่าวชาวบ้าน	1	2	3	4	5
315.9 ข่าวกีฬา	1	2	3	4	5
315.10 รายการสอนภาษาต่างประเทศ	1	2	3	4	5
315.11 รายการเพื่อการศึกษา	1	2	3	4	5
315.12 รายการวิจารณ์ประกอบข่าว	1	2	3	4	5
315.13 สารคดีนารู	1	2	3	4	5
315.14 รายการแบบบ้านเพื่อสตรี	1	2	3	4	5
315.15 นวนิยาย	1	2	3	4	5
315.16 ลิเก ลำตัด	1	2	3	4	5

5

6

7

8

9

10

11

12

13

14

15

16

17

18

19

20

21 22

316. วัตถุประสงค์ในการฟังวิทยุ

- | | |
|----------------------|----------------------------|
| 1. เพื่อการศึกษา | 2. เพื่อความบันเทิง |
| 4. เป็นเพื่อนแก้เหงา | 8. เพื่อฟังข่าวสารบันเทิง |
| 16. เพื่อฆ่าเวลา | 32. อื่น ๆ (โปรดระบุ)..... |
| 99. ไม่ระบุ | |

317. ท่านเชื่อข่าวจากวิทยุเพียงใด

- | | |
|---------------------------------|-------------------|
| 1. เชื่อทั้งหมด (100%) | 2. 2 ใน 3 ของข่าว |
| 3. 1 ใน 2 ของข่าว (50% ขึ้นไป) | (66 % ขึ้นไป) |
| 4. 1 ใน 3 ของข่าว (33 % ขึ้นไป) | |
| 5. ไม่เชื่อเลย | 9. ไม่ระบุ |

 23

318. ท่านชมโทรทัศน์หรือไม่

- | | |
|--------------------------|------------|
| 1. ชม (ข้ามไปถามข้อ 320) | |
| 2. ไม่ชม (ถามข้อ 319) | 9. ไม่ระบุ |

 24

319. ท่านไม่ได้ชมโทรทัศน์เพราะเหตุใด

- | | |
|----------------------------|-------------------------------|
| 1. ไม่มีโทรทัศน์ | 2. ไม่มีเวลา |
| 3. รายการไม่น่าสนใจ | 4. ไม่ชอบ ไม่สนใจดู |
| 5. อื่น ๆ (โปรดระบุ) | 9. ไม่ระบุ (ข้ามไปถามข้อ 326) |

 25

320. ท่านชอบโทรทัศน์ของใครมากที่สุด

- | | |
|------------|------------|
| 1. ของ 3 | 2. ของ 5 |
| 3. ของ 7 | 4. ของ 9 |
| 5. ทุกช่อง | 9. ไม่ระบุ |

 26

321. ท่านชมโทรทัศน์บ่อยเพียงใด

- | | |
|---------------------------|--------------------------|
| 1. ทุกวัน | 2. บ่อยแต่ไม่ทุกวัน |
| 3. 1 - 2 สัปดาห์ต่อครั้ง | 4. 3 - 4 สัปดาห์ต่อครั้ง |
| 5. 2 - 3 ครั้งต่อเดือน | 6. เดือนละครั้ง |
| 7. อื่น ๆ (โปรดระบุ)..... | 9. ไม่ระบุ |

27

322. ท่านชมโทรทัศน์เวลาใดบ้าง

- | | |
|-----------------------------------|-----------------------------------|
| 1. ไม่นาน | 2. ระหว่างเวลา 16.30 ถึง 18.00 น. |
| 3. ระหว่างเวลา 18.00 ถึง 20.00 น. | |
| 4. ระหว่างเวลา 20.00 ถึง 22.00 น. | |
| 5. ระหว่างเวลา 22.00 ถึง 24.00 น. | |
| 6. อื่น ๆ (โปรดระบุ)..... | |
| 9. ไม่ระบุ | |

28

323. ท่านชมโทรทัศน์แต่ละครั้งนานเท่าใด

- | | |
|----------------------------|--------------------------|
| 1. 5 ถึง 10 นาที | 2. 11 ถึง 20 นาที |
| 3. 21 ถึง 30 นาที | 4. 30 นาที ถึง 1 ชั่วโมง |
| 5. มากกว่า 1 ชั่วโมงขึ้นไป | 6. ตั้งแต่เปิดจนปิดสถานี |
| 7. อื่น ๆ (โปรดระบุ)..... | 9. ไม่ระบุ |

29

จุฬาลงกรณ์มหาวิทยาลัย

324. ท่านสนใจชมรายการโทรทัศน์รายการใดบ้าง

รายการโทรทัศน์	ไม่เคย สักครั้ง	นานๆ ครั้ง	ดูบ้างแต่ ไม่บ่อย	ดูบ่อยๆ	ดูเป็น ประจำ
324.1 การ์ตูน	1	2	3	4	5
324.2 เพลงลูกทุ่ง	1	2	3	4	5
324.3 เพลงสากลและเพลงไทยสากล	1	2	3	4	5
324.4 ละครโทรทัศน์	1	2	3	4	5
324.5 ภาพยนตร์ไทย	1	2	3	4	5
324.6 ภาพยนตร์นอกสื่อบางประเทศ	1	2	3	4	5
324.7 ภาพยนตร์จีนกำลังภายใน	1	2	3	4	5
324.8 ภาพยนตร์ญี่ปุ่น	1	2	3	4	5
324.9 สารคดี	1	2	3	4	5
324.10 ข่าวในประเทศ	1	2	3	4	5
324.11 ข่าวต่างประเทศ	1	2	3	4	5
324.12 วิเคราะห์ข่าวหรือวิจารณ์ข่าว	1	2	3	4	5
324.13 ข่าวกีฬา	1	2	3	4	5
324.14 รายการตอบปัญหาทาง ๗	1	2	3	4	5
324.15 รายการแมฆานเพื่อสตรี	1	2	3	4	5

 30 31 32 33 34 35 36 37 38 39 40 41 42 43 44 45

325. ท่านเชื่อข่าวจากโทรทัศน์เพียงใด

1. เชื่อทั้งหมด (100 %)
2. 2 ใน 3 ของข่าว (66 % ขึ้นไป)
3. 1 ใน 2 ของข่าว (50 % ขึ้นไป)
4. 1 ใน 3 ของข่าว (33 % ขึ้นไป)
5. ไม่เชื่อเลย

9. ไม่ระบุ

326. ท่านอภิปรายหรือสนทนาเรื่องความรู้ต่าง ๆ เช่น การทำฟาร์ม การศึกษา การประดิษฐ์ของใช้ ฯลฯ กับบุคคลอื่น ๆ บ่อยหรือไม่

46

- | | |
|---------------------|----------------|
| 1. ไม่เคยเลย | 2. นาน ๆ ครั้ง |
| 3. บางครั้งบางครั้ง | 4. บ่อยพอสมควร |
| 5. บ่อยมาก | |

327. ท่านอภิปรายหรือสนทนาเรื่องความรู้ต่าง ๆ กับบุคคลใดบ้าง

47

- | | |
|--------------------------|--------------------------|
| 1. เพื่อนบ้าน | 2. เพื่อนที่ทำงานด้วยกัน |
| 4. เพื่อนในกลุ่มทางสังคม | 8. พ่อ แม่ |
| 16.ญาติ พี่น้อง | 32. สามี หรือ ภรรยา |
| 64. พระหรือนักบวชในศาสนา | 128. เจ้าหน้าที่ราชการ |

48

49

328. ท่านอภิปรายหรือสนทนาเรื่องข่าวภายในประเทศ (เช่น ข่าวเศรษฐกิจ ข่าวการเมือง ข่าวความเป็นอยู่ของประชาชน ฯลฯ) กับบุคคลอื่น ๆ บ่อยหรือไม่

50

- | | |
|---------------------|----------------|
| 1. ไม่เคยเลย | 2. นาน ๆ ครั้ง |
| 3. บางครั้งบางครั้ง | 4. บ่อยพอสมควร |
| 5. บ่อยมาก | |

329. ท่านอภิปรายหรือสนทนาเรื่องข่าวในประเทศกับบุคคลใดบ้าง

51

- | | |
|--------------------------|--------------------------|
| 1. เพื่อนบ้าน | 2. เพื่อนที่ทำงานด้วยกัน |
| 4. เพื่อนในกลุ่มทางสังคม | 8. พ่อ แม่ |
| 16.ญาติ พี่น้อง | 32. สามี หรือ ภรรยา |
| 64. พระหรือนักบวชในศาสนา | 128. เจ้าหน้าที่ราชการ |

52

53

330. ท่านอภิปรายหรือสนทนา เรื่องข่าวในท้องถิ่นกับบุคคลอื่น ๆ บ่อยหรือไม่ (เช่น ข่าวการรับสมัครงานของโรงงาน ข่าวการเปิดโรงงานอุตสาหกรรม ข่าวการประกันราคาข้าว ฯลฯ)

54

- | | |
|---------------------|----------------|
| 1. ไม่เคยเลย | 2. นาน ๆ ครั้ง |
| 3. บางครั้งบางครั้ง | 4. บ่อยพอสมควร |
| 5. บ่อยมาก | |

331. ท่านอภิปรายหรือสนทนาเรื่องข่าวในท้องถิ่นกับบุคคลใดบ้าง
- | | |
|---------------------------|--------------------------|
| 1. เพื่อนบ้าน | 2. เพื่อนที่ทำงานด้วยกัน |
| 4. เพื่อนในกลุ่มทางสังคม | 8. พ่อแม่ |
| 16. ญาติ พี่น้อง | 32. สามี หรือ ภรรยา |
| 64. พระ หรือนักบวชในศาสนา | 128. เจ้าหน้าที่ราชการ |

55
 56
 57

332. ท่านอภิปราย หรือ สนทนาเรื่องข่าวต่างประเทศกับบุคคลอื่น ๆ บ่อยหรือไม่ (เช่น ข่าวประเทศอิหร่าน กับ สหรัฐอเมริกา ข่าวการขึ้นราคาน้ำมัน ข่าวสงคราม ฯลฯ)
- | | |
|---------------------|----------------|
| 1. ไม่เคยเลย | 2. นาน ๆ ครั้ง |
| 3. บางครั้งบางครั้ง | 4. บ่อยพอสมควร |
| 5. บ่อยมาก | |

58

333. ท่านอภิปรายหรือสนทนาเรื่องข่าวต่างประเทศกับบุคคลใดบ้าง
- | | |
|---------------------------|--------------------------|
| 1. เพื่อนบ้าน | 2. เพื่อนที่ทำงานด้วยกัน |
| 4. เพื่อนในกลุ่มทางสังคม | 8. พ่อแม่ |
| 16. ญาติ พี่น้อง | 32. สามี หรือ ภรรยา |
| 64. พระ หรือนักบวชในศาสนา | 128. เจ้าหน้าที่ราชการ |

59
 60
 61

334. ท่านคิดว่า ท่านจะเชื่อถือ ข่าวสารเกี่ยวกับความรู้อะไร ๆ จากที่ใดหรือบุคคลใดมากที่สุด

62 63

- | | |
|---------------------------|---------------------------|
| 01. วิทยุ | 02. โทรทัศน์ |
| 03. หนังสือพิมพ์ | 04. เพื่อนบ้าน |
| 05. เพื่อนที่ทำงานด้วยกัน | 06. เพื่อนในกลุ่มทางสังคม |
| 07. พ่อแม่ | 08. ญาติ พี่น้อง |
| 09. สามี หรือ ภรรยา | 10. พระหรือนักบวชในศาสนา |
| 11. เจ้าหน้าที่ราชการ | 99. ไม่ระบุ |

335. ท่านคิดว่า ท่านจะเชื่อถือข่าวสารเกี่ยวกับชาวภายในประเทศจากที่ใด หรือบุคคลใดมากที่สุด

64 65

- | | |
|---------------------------|----------------------------|
| 01. วิทยุ | 02. โทรทัศน์ |
| 03. หนังสือพิมพ์ | 04. เพื่อนบ้าน |
| 05. เพื่อนที่ทำงานด้วยกัน | 06. เพื่อนในกลุ่มทางสังคม |
| 07. พ่อ แม่ | 08. ญาติ พี่น้อง |
| 09. สามี หรือ ภรรยา | 10. พระ หรือ นักบวชในศาสนา |
| 11. เจ้าหน้าที่ราชการ | 99. ไม่ระบุ |

336. ท่านคิดว่า ท่านจะเชื่อถือข่าวสารเกี่ยวกับชาวภายในท้องถิ่นจากที่ใด หรือบุคคลใดมากที่สุด

66 67

- | | |
|---------------------------|----------------------------|
| 01. วิทยุ | 02. โทรทัศน์ |
| 03. หนังสือพิมพ์ | 04. เพื่อนบ้าน |
| 05. เพื่อนที่ทำงานด้วยกัน | 06. เพื่อนในกลุ่มทางสังคม |
| 07. พ่อ แม่ | 08. ญาติ พี่น้อง |
| 09. สามี หรือ ภรรยา | 10. พระ หรือ นักบวชในศาสนา |
| 11. เจ้าหน้าที่ราชการ | 99. ไม่ระบุ |

337. ท่านคิดว่า ท่านจะเชื่อถือข่าวสารเกี่ยวกับชาวต่างประเทศจากที่ใด หรือ บุคคลใดมากที่สุด

68 69

- | | |
|---------------------------|---------------------------|
| 01. วิทยุ | 02. โทรทัศน์ |
| 03. หนังสือพิมพ์ | 04. เพื่อนบ้าน |
| 05. เพื่อนที่ทำงานด้วยกัน | 06. เพื่อนในกลุ่มทางสังคม |
| 07. พ่อแม่ | 08. ญาติ พี่น้อง |
| 09. สามี หรือ ภรรยา | 10. พระหรือนักบวชในศาสนา |
| 11. เจ้าหน้าที่ราชการ | 99. ไม่ระบุ |

338. ถ้าหากมีความขัดแย้งในเนื้อหาที่ท่านได้รับจากสื่อมวลชน และบุคคลต่างๆ ท่านมักจะเชื่อในเนื้อหาที่ท่านได้รับจากที่ใด หรือ บุคคลใดมากที่สุด

70 71

- | | |
|---------------------------|---------------------------|
| 00. ไม่เชื่อเลย | 01. วิทยุ |
| 02. โทรทัศน์ | 03. หนังสือพิมพ์ |
| 04. เพื่อนบ้าน | 05. เพื่อนที่ทำงานด้วยกัน |
| 06. เพื่อนในกลุ่มทางสังคม | 07. พ่อ แม่ |
| 08. ญาติ พี่น้อง | 09. สามี หรือ ภรรยา |
| 10. พระ หรือนักบวชในศาสนา | 11. เจ้าหน้าที่ราชการ |

ตอนที่ 4 การมีประสบการณ์ภายนอกสังคม

401. ภายในเดือนที่แล้ว ท่านเดินทางไปเขตอื่นในกรุงเทพมหานคร....ครั้ง

72 73

402. ถ้าท่านไม่ได้เดินทางไปในเดือนที่แล้ว ครั้งสุดท้ายที่ท่านเดินทางไปเขตอื่นในกรุงเทพมหานคร ท่านไปเมื่อ.....เดือนมาแล้ว

74 75

403. ในชีวิตของท่าน ท่านเคยเดินทางออกไปนอกเขตประเทศไทยหรือไม่

76

- | | |
|------------|---------------------------|
| 1. เคย | 2. ไม่เคย (ข้ามไปข้อ 405) |
| 9. ไม่ระบุ | |

404. ถ้าเคย ท่านเคยเดินทางไปประเทศใด

77

- | |
|--|
| 1. ประเทศใกล้เคียงกับประเทศไทย (อยู่ติดพรมแดนไทย) เช่น กัมพูชา พม่า มาเลเซีย ลาว เป็นต้น |
| 2. ประเทศอื่น ๆ (โปรดระบุ)..... |
| 9. ไม่ระบุ |

405. ท่านมีญาติหรือคนรู้จัก พักอยู่ในเขตอื่น ๆ นอกจากเขตมีนบุรี ในกรุงเทพมหานครหรือไม่

78

- | | | |
|-------|--------------------------|------------|
| 1. มี | 2. ไม่มี (ข้ามไปข้อ 407) | 9. ไม่ระบุ |
|-------|--------------------------|------------|

79

406. ถ้ามี ท่านเคยติดต่อกับบุคคลดังกล่าวบ่อยหรือไม่

1. ไม่เคยติดต่อกันเลย
2. นาน ๆ จะติดต่อกันสักครั้ง
3. ติดต่อกันบ้างแต่ไม่บ่อยนัก
4. ติดต่อกันบ่อย
5. ติดต่อกันบ่อยมาก

บัตรที่

 3

407. ท่านมีญาติที่เคยอยู่ในเขตอื่น ๆ (นอกจากเขตมีนบุรี) ในกรุงเทพมหานคร มาอาศัยอยู่กับท่านหรือไม่

1. มี
2. ไม่มี (ข้ามไปข้อ 410)
9. ไม่ระบุ

แบบสัมภาษณ์ที่

 2 3 4

5

408. ถ้ามีญาติผู้นี้เคยอาศัยอยู่ในเขตอื่น ๆ ในกรุงเทพมหานคร (ยกเว้น - เขตมีนบุรี) เป็นเวลา.....เดือน

 6 7 8

9

409. ท่านเคยสนทนากับญาติผู้นี้บ่อยหรือไม่

1. ไม่ค่อยได้คุยกัน
2. นาน ๆ จะคุยกันสักครั้ง
3. คุยกันบ้าง แต่ไม่บ่อยนัก
4. คุยกันบ่อย
5. คุยกันบ่อยมาก

10

410. ในครอบครัวของท่าน มีบุคคลที่กำลังศึกษาอยู่ หรือ บุคคลที่ได้รับการศึกษาในระดับสูง (ไม่ต่ำกว่า มศ.3) อยู่ด้วยหรือไม่

1. มี
2. ไม่มี (ข้ามไปข้อ 412)
9. ไม่ระบุ

11

411. ท่านเคยสนทนากับบุคคลผู้นี้บ่อยหรือไม่

1. ไม่ค่อยได้คุยกัน
2. นาน ๆ จะคุยกันสักครั้ง
3. คุยกันบ้างแต่ไม่บ่อยนัก
4. คุยกันบ่อย
5. คุยกันบ่อยมาก

12

412. ถ้าท่านพบกับบุคคลอื่น ๆ เช่น เจ้าหน้าที่ราชการ พนักงานขายของ ฯลฯ ท่านคิดว่าจะยินดีคุยกับเขาหรือไม่

1. ไม่เคยคุยด้วยเลย
2. นาน ๆ ถึงจะคุยด้วยสักครั้ง
3. คุยกันบ้าง
4. คุยกันบ่อย
5. คุยกันบ่อยมาก

ตอนที่ 5 ปัจจัยทางสังคมและเศรษฐกิจอื่น ๆ

501. การศึกษาของบิดา.....ปี 9. ไม่ระบุ 13 14
502. (สำหรับบุคคลที่ประกอบอาชีพอุตสาหกรรม) ท่านทำงานในโรงงาน - อุตสาหกรรมแห่งนี้ เป็นเวลา.....เดือน 15 16 17
503. (สำหรับบุคคลที่ประกอบอาชีพในนิคมอุตสาหกรรม) ท่านเคยทำงานใน โรงงานอื่นมาก่อนหรือไม่
1. เคย 2. ไม่เคย (ข้ามไปข้อ 506) 9. ไม่ระบุ 18
504. (สำหรับบุคคลที่ประกอบอาชีพในนิคมอุตสาหกรรม) ถ้าตอบว่าเคยทำที่ โรงงานอื่นมาก่อน ท่านเคยทำมาแล้ว.....โรงงาน 19 20
505. (สำหรับบุคคลที่ประกอบอาชีพในนิคมอุตสาหกรรม) ท่านเคยทำมาแล้วจาก โรงงานอื่น ก่อนที่จะมาทำงานที่โรงงานแห่งนี้เป็นเวลา.....เดือน 21 22 23
506. (สำหรับบุคคลที่ประกอบอาชีพในนิคมอุตสาหกรรม) ท่านทำงานประเภท ไค หรือมีหน้าที่อย่างไร 24
1. ใช้เฉพาะแรงงานอย่างเดียว เช่น ชนของ แบกหาม ฯลฯ
2. ใช้แรงงานและมีการใช้ฝีมือบ้าง เช่น ช่างไม้ ช่างก่อสร้าง เป็นต้น
3. ใช้ฝีมือ เช่น ช่างไฟฟ้า ช่างแก้เครื่องยนต์ ฯลฯ
4. หัวหน้าช่าง หรือ หัวหน้างานที่ทำงานบริหารด้วย
5. อื่น ๆ (โปรดระบุ).....
9. ไม่ระบุ (จบแล้วข้ามไปข้อ 508)
507. (สำหรับท่านที่ประกอบอาชีพเกษตรกรรม) ท่านทำนามาเป็นเวลา..... 25 26 27
เดือน
508. ก่อนที่ท่านจะมาอยู่ที่บางชั้น ท่านเคยอาศัยอยู่ที่อื่นมาก่อนหรือไม่ 28
1. เคย 2. ไม่เคย (ข้ามไปข้อ 513) 9. ไม่ระบุ

29

509. ถ้าเคยทานเคยอยู่ที่ใดมาก่อน

1. มาจากเขตอื่น ในกรุงเทพมหานคร
2. มาจากจังหวัดใกล้เคียงกับเขตมีนบุรี เช่น ฉะเชิงเทรา อัญชยา สระบุรี เป็นต้น
3. มาจากจังหวัดอื่น ๆ ที่เป็นจังหวัดใหญ่ เช่น นครราชสีมา เชียงใหม่ ชลบุรี สงขลา ฯลฯ
4. อื่น ๆ (โปรดระบุ).....
9. ไม่ระบุ

510. ทานอยู่ที่.....(ตามคำตอบที่ได้จากข้อ 509) มาเป็นเวลา -
.....เดือน

 30 31 32

511. ทานย้ายมาอยู่ที่บางชั้นเป็นเวลา.....เดือน

 33 34 35

512. เหตุผลที่ท่านมาอยู่ที่บางชั้น

1. เปลี่ยนงาน (รวมถึงต้องการทำงานที่มีรายได้มากกว่าเดิม)
2. ทำงานทำ
3. หน้าที่การงาน (จำเป็นต้องมาทำที่นี้ตามสายงาน)
4. ติดตามครอบครัวมา หรือ ย้ายเข้ามาอาศัยอยู่กับญาติ
5. อื่น ๆ (โปรดระบุ).....
9. ไม่ระบุ

36

513. ขณะนี้ท่านมีหนี้สินอยู่หรือไม่ (ผู้สัมภาษณ์ควรขอโทษก่อนที่จะถาม)

1. มี
2. ไม่มี (ข้ามไปข้อ 516)
9. ไม่ระบุ

37

514. ถ้าตอบว่า มี ขณะนี้หนี้สินของท่านสูงกว่าหรือต่ำกว่า หรือพอ ๆ กันกับมี
ที่แล้ว หรือ 2 ปีที่แล้ว

1. สูงกว่า
2. ต่ำกว่า
3. พอ ๆ กันกับเมื่อก่อน
9. ไม่ระบุ

38

515. สาเหตุที่ท่านมีหนี้สิน

1. ค่าใช้จ่ายในครอบครัวไม่พอ
2. นำเงินมาลงทุนประกอบอาชีพ
3. นำเงินมาลงทุนสำหรับที่อยู่อาศัย
4. นำเงินมาใช้จ่ายกรณีฉุกเฉิน เช่น เจ็บป่วย เป็นต้น
5. อื่น ๆ (โปรดระบุ).....
9. ไม่ระบุ

516. ในบรรดาข้อความต่อไปนี้ ท่านมีความรู้สึกอย่างไรกับข้อความเหล่านี้บ้าง

เรื่อง	เห็นด้วย อย่างยิ่ง	เห็นด้วย	ไม่มีความ เห็น	ไม่เห็น ด้วย	ไม่เห็นด้วย อย่างยิ่ง
516.1 ฉันคิดว่างานที่ฉันทำอยู่เกี่ยวฉัน ไม่นานสนใจและไม่น่าทำเลย แต่ ฉันก็ต้องทำ	1	2	3	4	5
516.2 ฉันไม่รู้เหมือนกันว่าฉันทำงานนี้ ไปทำไม	1	2	3	4	5
516.3 ฉันไม่เคยมีเป้าหมายอะไรใน ชีวิตที่อยากจะทำให้สำเร็จเลย	1	2	3	4	5
516.4 ฉันรู้สึกวุ่นวายวันหนึ่ง ๆ ผ่านไป เหมือนกันทั้งนั้น ไม่มีอะไร เปลี่ยนแปลง	1	2	3	4	5
516.5 ถ้าฉันสามารถจะเลือกได้ ฉันก็ ไม่อยากจะเกิดมาในโลกนี้	1	2	3	4	5
516.6 ไม่จำเป็นที่ฉันจะต้องกะแผนการ สำหรับอนาคตข้างหน้า เพราะ ฉันคิดว่าสิ่งที่เกิดขึ้นกับฉัน ขึ้น อยู่กับว่าฉันเคราะห์ดีหรือ เคราะห์ร้ายมากกว่า	1	2	3	4	5

 39

 40

 41

 42

 43

 44

 45

เรื่อง	เห็นด้วย อย่างยิ่ง	เห็นด้วย	ไม่มีความ เห็น	ไม่เห็น ด้วย	ไม่เห็นด้วย อย่างยิ่ง	
516.7 อนาคตเป็นสิ่งที่มีคมสำหรับฉัน	1	2	3	4	5	<input type="checkbox"/> 46
516.8 ฉันไม่สามารถจะแก้ไขปัญหา ต่าง ๆ ที่เราพบอยู่ทุกวันนี้ได้ มากนัก (เช่น ในคานการทำงาน	1	2	3	4	5	<input type="checkbox"/> 47
516.9 ฉันมักจะคัดค้านใจด้วยการโยน เหรียญ (เพื่อจะควาออกหัวหรือ ก้อย) ฉันจะใคร่รู้ว่า ฉันควรจะ ทำอย่างไร	1	2	3	4	5	<input type="checkbox"/> 48
516.10 ฉันไม่มีทางประสบความสำเร็จ ในงานที่ฉันทำได้ ก็เพราะฉัน ไม่มีโอกาสที่ดีเหมือนคนอื่น ๆ	1	2	3	4	5	<input type="checkbox"/> 49
516.11 เราไม่สามารถจะไวใจใครได้ เลย เพราะบ้านเมืองไม่มีชื่อ มีแป	1	2	3	4	5	<input type="checkbox"/> 50
516.12 มนุษย์ก็เป็นมนุษย์วันยังค่ำ ที่ ต้องมีความซัดแย้ง ทะเลาะ เบาะแว้งแล้วก็มีสงคราม	1	2	3	4	5	<input type="checkbox"/> 51
516.13 เราเชื่อหนังสือพิมพ์หรือนิตยสาร ใ้ค่อนข้างน้อย หรือเกือบจะเชื่อไม่ ได้เลย	1	2	3	4	5	<input type="checkbox"/> 52
516.14 ทำดียอมได้ก็ ไม่เป็นความจริง เลยสำหรับยุคนี้	1	2	3	4	5	<input type="checkbox"/> 53

เรื่อง	เห็นด้วย อย่างยิ่ง	เห็นด้วย	ไม่มีความ เห็น	ไม่เห็น ด้วย	ไม่เห็นด้วย อย่างยิ่ง	
516.15 ทุกวันนี้อะไรๆ ก็เปลี่ยนอย่างรวดเร็ว ฉันไม่รู้เหมือนกันว่าฉันควรจะทำอย่างไร ฉันถึงจะวางตัวได้ถูกต้องในสังคม	1	2	3	4	5	<input type="checkbox"/> 54
516.16 ตลอดเวลาที่ผ่านมา ฉันรู้สึกเหมือนฉันอยู่ตัวคนเดียวในโลกนี้	1	2	3	4	5	<input type="checkbox"/> 55
516.17 การร่วมงานชุมนุมสังสรรค์กันระหว่างเพื่อนฝูง เป็นสิ่งที่พุ่มเฟือยและไม่จำเป็น	1	2	3	4	5	<input type="checkbox"/> 56
516.18 ฉันไม่ชอบทำงานร่วมกับคนอื่น เพราะการทำงานร่วมกันมักมีปัญหาและทำให้งานล่าช้า	1	2	3	4	5	<input type="checkbox"/> 57
516.19 ทุกวันนี้ คนส่วนใหญ่ก็รู้สึกเหงาและว่าเหวควายกันทั้งนั้น	1	2	3	4	5	<input type="checkbox"/> 58
516.20 เพื่อนที่แท้จริงมีน้อยแล้วก็หายากมาก	1	2	3	4	5	<input type="checkbox"/> 59

ตอนที่ 6 ความทันสมัยของบุคคล

แรงจูงใจไม่สัมฤทธิ์

601. จากข้อความต่อไปนี้ ท่านมีความเห็นอย่างไร

เรื่อง	ไม่เห็นด้วย อย่างยิ่ง	ไม่เห็น ด้วย	ไม่สามารถ ตัดสินได้	เห็น ด้วย	เห็นด้วย อย่างยิ่ง	
601.1 ในการทำงานที่ต้องทำร่วมกับ คนอื่น ๆ คนที่เราจะไว้วางใจได้ มีแต่เพื่อนและญาติเท่านั้น	5	4	3	2	1	<input type="checkbox"/> 60
601.2 คนที่ประสบความสำเร็จในการ ทำงาน ก็เพราะเขาเป็นคน "โชคดี"	5	4	3	2	1	<input type="checkbox"/> 61
601.3 ฉันชอบทำงานที่มีการเสี่ยงบ้าง (เช่น ลงทุนประกอบกิจการค้า ขาย ลงทุนซื้อปุย ซื้อพันธบัตร ใหม่ ฯลฯ) เพราะการเสี่ยง จะช่วยให้ฉันได้รับผลงานที่ดี มากกว่าการที่ฉันจะทำงานไป อย่างทุกวันนี้	1	2	3	3	4	<input type="checkbox"/> 62
601.4 ฉันรู้สึกว่าคุณปล่อยให้ ฉันไป โดยไม่ได้ใช้เวลาให้ เกิดประโยชน์เลย	5	4	3	2	1	<input type="checkbox"/> 63
601.5 ไม่ควรเลื่อนกรรมการเป็นผู้บริหาร งาน ถึงแม้ว่าเขาจะมีคุณสมบัติ ที่ดีพอจะเป็นได้ เพราะจะเป็น สิ่งที่ทำให้กรรมการอื่น ๆ ขาด ความเคารพในตัวเขาได้	5	4	3	2	1	<input type="checkbox"/> 64

เรื่อง	ไม่เห็นด้วย อย่างยิ่ง	ไม่เห็น ด้วย	ไม่สามารถ ตัดสินได้	เห็น ด้วย	เห็นด้วย อย่างยิ่ง	
601.6 ถึงแม้ว่าฉันจะคงไปอยู่ที่ ไหนทางไกล และฉันต้องพบแต่คน แปลกหน้า ฉันก็จะไป เพื่อที่ฉัน จะได้ทำงานซึ่งฉันสามารถจะ เห็นความสำเร็จของงานนั้นได้ อย่างดี	1	2	3	4	5	<input type="checkbox"/> 65
601.7 การวางแผนที่จะทำงานใด ๆ ก็ตาม มักจะเป็นสิ่งที่ทำให้ สำเร็จตามความตั้งใจได้ยาก ดังนั้น คนเราจึงหมดความศรัทธา เพราะคอยคิดถึงแต่เรื่องงาน ที่ได้วางแผนไว้	5	4	3	2	1	<input type="checkbox"/> 66
601.8 ถึงแม้ว่าลูกจะใฝ่ฝันซึ่งเป็น งานที่ดีมาก แต่งานนั้นอยู่ในที่ ทางไกลจากพ่อแม่ เขาควรจะ บอกเลิกไม่ไปทำงานนั้น เพื่อ จะได้อยู่กับใกล้ซิคพ่อแม่ตาม ประสาลูกที่ดี	5	4	3	2	1	<input type="checkbox"/> 67
601.9 ถ้าฉันรับผิดชอบงานใดอยู่ ฉัน จะพยายามทำงานอย่างดีที่สุด ไม่ว่าจะเป็นงานหนักสักเท่าใด ก็ตาม จนกว่างานนั้นจะสำเร็จ ลง	1	2	3	4	5	<input type="checkbox"/> 68

เรื่อง	ไม่เห็นด้วย อย่างยิ่ง	ไม่เห็น ด้วย	ไม่สามารถ ตัดสินได้	เห็น ด้วย	เห็นด้วย อย่างยิ่ง
601.10 ในชีวิตของฉัน ถ้าฉันตั้งใจจะ ทำอะไรแล้วละก็ ฉันก็จะต้อง พยายามทำให้ได้ ถึงแม้ว่าสิ่ง ที่ฉันตั้งใจจะทำนั้น เป็นสิ่งที่ ยากมากที่จะทำให้สำเร็จได้	1	2	3	4	5

69

ความมุ่งหวังในการประกอบอาชีพ

602.1 ในความนึกเห็นของคุณ คุณคิดว่าอาชีพอะไร เป็นอาชีพที่ดีที่สุดสำหรับความสามารถ
ที่คุณมี และประสบการณ์การทำงานที่ผ่านมา

- | | |
|---------------------------|---|
| 01 วิศวกร | 02 ทหาร |
| 03 ตำรวจ | 04 ช่างฝีมือเกี่ยวกับงานอุตสาหกรรม
(ช่างเครื่องยนต์ ช่างไฟฟ้า ฯลฯ) |
| 05 นักธุรกิจ | 06 พอลิตี |
| 07 นักปกครอง | 08 เกษตรกร |
| 09 กรรมกร | 10 ผู้บริหารโรงงาน |
| 11 อื่น ๆ (โปรดระบุ)..... | 99 ไม่ระบุ |

70 71

602.2 ส่วนเฉพาะผู้ลงรหัส

ระดับอาชีพ

1. เกษตรกร และกรรมกรในโรงงาน
2. ช่างซ่อมรถ ช่างแก้เครื่องยนต์ วิทยุ โทรทัศน์ ช่างทำโลหะ
เด็กรับใช้ในสำนักงาน ทำงานค้าขายระดับต่ำ ฯลฯ
3. ช่างฝีมือในโรงงานอุตสาหกรรม รับราชการระดับต่ำ เสมียน
พนักงานบริการ ผู้ประกอบธุรกิจขนาดเล็ก ฯลฯ
4. รับราชการระดับกลาง ครู ผู้ประกอบธุรกิจขนาดกลาง ไปจน
ถึงผู้ประกอบธุรกิจขนาดค่อนข้างใหญ่
5. รับราชการในระดับสูง ข้าราชการปกครอง ผู้ประกอบวิชาชีพ
เฉพาะ นักธุรกิจระดับสูง ผู้ประกอบธุรกิจขนาดใหญ่ อาจารย์
มหาวิทยาลัย ฯลฯ

บัตรที่

แบบสัมภาษณ์ที่

2 3 4

603. เพราะอะไร คุณจึงคิดเช่นนั้น

ความสำคัญของงาน

ไม่สำคัญ ปานกลาง สำคัญ

- | | | | |
|--|---|---|---|
| 603.1 เป็นอาชีพที่เหมาะสมกับระดับสติปัญญา | 1 | 2 | 3 |
| 603.2 เป็นอาชีพที่มีความยากลำบากให้ประกอบ | 1 | 2 | 3 |
| 603.3 เป็นอาชีพที่มีรายได้ดี | 1 | 2 | 3 |
| 603.4 เป็นอาชีพที่ทำให้มีหน้ามีตาและมีเกียรติ | 1 | 2 | 3 |
| 603.5 เป็นอาชีพที่มีคุณประโยชน์ต่อประเทศชาติมาก | 1 | 2 | 3 |
| 603.6 เป็นอาชีพที่เปิดโอกาสให้ก้าวหน้าในการงาน | 1 | 2 | 3 |
| 603.7 เป็นอาชีพเกี่ยวกับอาชีพของบุคคลที่ท่านนับถือ | 1 | 2 | 3 |
| 603.8 เป็นอาชีพที่ให้ความมั่นคงกว่าอาชีพอื่น | 1 | 2 | 3 |
| 603.9 เป็นอาชีพที่ให้ความสนุกสนานเพลิดเพลิน | 1 | 2 | 3 |
| 603.10 เป็นอาชีพอิสระ | 1 | 2 | 3 |
| 603.11 เป็นอาชีพที่มีสวัสดิการ | 1 | 2 | 3 |
| 603.12 เป็นอาชีพที่มีอำนาจ | 1 | 2 | 3 |

5

6

7

8

9

10

11

12

13

14

15

16

604.1 สมมติว่า ท่านมีฐานะดีมาก และท่านมีลูกชาย 1 คน ท่านคิดว่างานที่ที่ดีที่สุดสำหรับลูกของท่าน ควรจะทำคืองานใด

- | | |
|--------------|---|
| 01 วิศวกร | 02 ทหาร |
| 03 ตำรวจ | 04 แพทย์ |
| 05 พยาบาล | 06 ครู |
| 07 นักปกครอง | 08 พอลิตี |
| 09 นักธุรกิจ | 10 ช่างฝีมือเกี่ยวกับงาน -
อุตสาหกรรม (เช่น ช่าง
เครื่องยนต์ ช่างไฟฟ้า) |
| 11 เกษตรกร | 12 อื่น ๆ (โปรดระบุ)..... |
| 99 ไม่ระบุ | |

17 18

604.2 ส่วนนี้เฉพาะผู้ลงรหัส

ระดับอาชีพ

1. เกษตรกร และกรรมกรในโรงงาน
2. ช่างซ่อมรถ ช่างแก๊วเครื่องยนต์ วิทยุ โทรทัศน์ ช่างทว่าโลหะ
ได้รับใช้ในสำนักงาน ห้างงานค้าขายระดับต่ำ ฯลฯ
3. ช่างฝีมือในโรงงานอุตสาหกรรม รัฐบาลการระดับต่ำ เสมียน
พนักงานบริการ ผู้ประกอบธุรกิจขนาดเล็ก ฯลฯ
4. รัฐบาลการระดับกลาง ครู ผู้ประกอบธุรกิจขนาดกลาง ไปจนถึง
ผู้ประกอบธุรกิจขนาดค่อนข้างใหญ่
5. รัฐบาลการในระดับสูง ข้าราชการปกครอง ผู้ประกอบวิชาชีพ
เฉพาะ นักธุรกิจระดับสูง ผู้ประกอบธุรกิจขนาดใหญ่ อาจารย์
มหาวิทยาลัย ฯลฯ

19

605. เพราะเหตุใด คุณจึงคิดเช่นนั้น

ความสำคัญของงาน	ไม่สำคัญ	ปานกลาง	สำคัญ	
605.1 เป็นอาชีพที่คิดว่าเหมาะกับระดับสติปัญญา	1	2	3	<input type="checkbox"/>
605.2 เป็นอาชีพที่ทานอยากได้ประกอบ	1	2	3	<input type="checkbox"/>
605.3 เป็นอาชีพที่มีรายได้ดี	1	2	3	<input type="checkbox"/>
605.4 เป็นอาชีพที่ทำให้มีหน้ามีตาและมีเกียรติ	1	2	3	<input type="checkbox"/>
605.5 เป็นอาชีพที่มีคุณประโยชน์ต่อประเทศชาติมาก	1	2	3	<input type="checkbox"/>
605.6 เป็นอาชีพที่เปิดโอกาสให้ก้าวหน้าในการทำงาน	1	2	3	<input type="checkbox"/>
605.7 เป็นอาชีพเกี่ยวกับอาชีพของบุคคลที่ท่านนับถือ	1	2	3	<input type="checkbox"/>
605.8 เป็นอาชีพที่ให้ความมั่นคงกว่าอาชีพอื่น	1	2	3	<input type="checkbox"/>
605.9 เป็นอาชีพที่ให้ความสนุกสนานเพลิดเพลิน	1	2	3	<input type="checkbox"/>
605.10 เป็นอาชีพอิสระ	1	2	3	<input type="checkbox"/>
605.11 เป็นอาชีพที่มีสวัสดิการ	1	2	3	<input type="checkbox"/>
605.12 เป็นอาชีพที่มีอำนาจ	1	2	3	<input type="checkbox"/>

ความพร้อมที่จะเปลี่ยนแปลง

606. ในสายการทำงานของคุณ คุณคิดว่า ทุกสิ่งทุกอย่างในการทำงานของคุณ มีสิ่งเปลี่ยนแปลงบ้างหรือไม่ เช่น มีการนำเอาเครื่องมือ เครื่องจักรกล ใหม่ ๆ มาใช้ (ถ้าเป็นเกษตรกร ถ้ามัว มีการนำเอาเมล็ดพันธุ์ข้าวใหม่ มาใช้) หรือไม่มีการเปลี่ยนแปลงใด ๆ เกิดขึ้นเลย รวมทั้งวิธีการทำงาน ของคุณด้วย คุณคิดว่าการเปลี่ยนแปลงไปอย่างไร

1. เหมือนอย่างที่เคยเป็นมาแล้ว ไม่มีอะไรเปลี่ยนแปลงเลยสักนิดเดียว
2. ส่วนใหญ่แล้วก็เหมือนอย่างเดิม
3. เปลี่ยนแปลง และไม่เปลี่ยนแปลงครั้งค่อครั้ง
4. เปลี่ยนแปลงค่อนข้างมาก
5. เปลี่ยนแปลงมาก

607. จากเรื่องต่อไปนี้ ท่านมีความเห็นว่อย่างไร "เด็กผู้ชายอายุ 12 ปี 2 คน ใช้เวลาในการทำงานอยู่ในนา เด็กสองคนนี้พยายามที่จะคิดค้นวิธีปลูกข้าวให้ได้มากเท่าเคิม แต่ใช้เวลาน้อยกว่า"

ก. พ่อของเด็กผู้ชายคนหนึ่งพูดว่า "เด็กสองคนนี้มีความคิดเินะ ที่คิดจะปลูกข้าว โดยใช้เวลาน้อยกว่าเคิม คุณละ มีความคิดว่าจะเป็นอย่างไรร เราควรจะไปเปลี่ยนวิธีการปลูกข้าวใหม่"

ข. พ่อของเด็กผู้ชายอีกคนหนึ่งพูดว่า "วิธีการปลูกข้าวก็เป็นสิ่งที่เราทำมาอยู่ตลอดเวลาแล้ว ไม่เห็นจำเป็นที่จะต้องเปลี่ยนแปลงวิธีการเลย เราจะเสียเวลาไปเปล่า ๆ แล้วก็ไม่ได้ช่วยให้ปลูกข้าวได้มากขึ้นด้วย"

607.1 คุณมีความเห็นอย่างไรกับคำกล่าวในข้อ ก.

- | | | |
|-------------------------|----------------------|----------|
| 1. ไม่เห็นด้วยอย่างยิ่ง | 2. ไม่เห็นด้วย | 3. เฉย ๆ |
| 4. เห็นด้วย | 5. เห็นด้วยอย่างยิ่ง | |

33

607.2 คุณมีความคิดอย่างไรกับคำกล่าวในข้อ ข.

- | | | |
|----------------------|-------------------------|----------|
| 1. เห็นด้วยอย่างยิ่ง | 2. ไม่เห็นด้วย | 3. เฉย ๆ |
| 4. ไม่เห็นด้วย | 5. ไม่เห็นด้วยอย่างยิ่ง | |

34

608. การที่ผู้หญิงมีอิสรภาพที่จะทำอะไรได้หลายอย่าง เช่น การออกไปทำงานนอกบ้าน คุณมีความเห็นว่อย่างไร

- | | | |
|-------------------------|----------------------|----------|
| 1. ไม่เห็นด้วยอย่างยิ่ง | 2. ไม่เห็นด้วย | 3. เฉย ๆ |
| 4. เห็นด้วย | 5. เห็นด้วยอย่างยิ่ง | |

35

609. คนบางคนพูดว่า "โอกาสที่จะให้เด็กได้รับการศึกษา มีมากขึ้น" บางคนก็บอกว่า "ไม่เห็นมีการเปลี่ยนแปลงอะไรมาก" คุณมีความคิดว่อย่างไรเกี่ยวกับเรื่องนี้

1. โอกาสที่จะเปลี่ยนแปลงไม่มีเลย
2. โอกาสที่จะเปลี่ยนแปลงลดลงบ้าง
3. โอกาสที่จะเปลี่ยนแปลง พอ ๆ กันกับเมื่อก่อน
4. โอกาสที่จะเปลี่ยนแปลงเพิ่มขึ้นบ้าง
5. โอกาสที่จะเปลี่ยนแปลงเพิ่มมาก

36

610. ท่านคิดว่า ปัจจุบัน ศาสนายังคงมีความสำคัญต่อจิตใจคนอยู่มาก หรือ ความสำคัญนั้นลดลงไปแล้ว

37

1. มีความสำคัญมาก
2. มีความสำคัญค่อนข้างมา
3. ก็เหมือนเมื่อก่อนนี้
4. ความสำคัญลดลงบ้าง
5. ความสำคัญลดลงมาก

611. คนพูดว่า "เด็กควรจะได้รับการสอนให้ชอบและเรียนรู้ถึงการดำเนินชีวิตแบบเก่ามากกว่าการดำเนินชีวิตแบบใหม่ " บางคนก็บอกว่า "เด็กควรได้รับการสอนให้ชอบวิถีการดำเนินชีวิตแบบใหม่มากกว่า" ท่านคิดว่า เด็กควรจะได้รับ การสอนอย่างไร

38

1. สอนเฉพาะวิถีการดำเนินชีวิตแบบเก่าเท่านั้น
2. สอนวิถีการดำเนินชีวิตแบบเก่า เป็นส่วนใหญ่
3. สอนวิถีการดำเนินชีวิตปนกันทั้งแบบเก่าและแบบใหม่พอ ๆ กัน
4. สอนวิถีการดำเนินชีวิตแบบใหม่ เป็นส่วนใหญ่
5. สอนวิถีการดำเนินชีวิตแบบใหม่เท่านั้น

การเข้าใจบทบาทของผู้อื่น

612. ถ้าท่านเป็นประธานลูกเสือชาวบ้าน ท่านอยากจะทำปฏิบัติงานอะไรบ้างเพื่อ ชุมชน

- ก.
- ข.
- ค.
- ง.
- จ.

ส่วนนี้เฉพาะผู้ลงรหัส

39

1. ไม่ทราบว่าจะทำอย่างไร
2. ทำงานที่ไม่เกี่ยวข้องกับประธานลูกเสือชาวบ้านเลย
3. ทำงานที่ไม่เกี่ยวข้องกับงานที่จะปฏิบัติเพื่อชุมชน แต่พอจะอนุมานได้ว่าเกี่ยวข้องกับประธานลูกเสือชาวบ้าน เช่น จัดงานสังสรรค์ คอยรับรองผู้ใหญ่ เป็นต้น
4. ทำงานที่เกี่ยวข้องกับสิ่งที่ประธานลูกเสือชาวบ้านปฏิบัติงานเพื่อชุมชนได้บ้าง (1 - 2 รายการ)
5. งานที่เกี่ยวข้องกับสิ่งที่ประธานลูกเสือชาวบ้านปฏิบัติงานเพื่อชุมชนได้โดยตรง และบอกได้มากกว่า 2 รายการ เช่น เรียกประชุมเพื่อปรึกษางานที่จะให้ความช่วยเหลือกับคนในชุมชน เช่น รักษาความสะอาด หาเงินเข้าการกุศล ให้ความช่วยเหลือคนยากจน เป็นต้น

613. ถ้าท่านเป็นอาจารย์ใหญ่โรงเรียน.....ท่านจะพัฒนาโรงเรียนนี้
อย่างไรให้เจริญ

- ก. ข.
ค. ง.
จ.

ส่วนนี้เฉพาะผู้ลงรหัส

40

1. ไม่ทราบว่าจะทำอย่างไร
2. ทำงานที่ไม่เกี่ยวข้องกับอาจารย์ใหญ่เลย
3. ทำงานที่ไม่เกี่ยวข้องกับการพัฒนาโรงเรียนโดยตรง แต่พอจะอนุมานได้ว่าเกี่ยวข้องกับอาจารย์ใหญ่
4. ทำงานที่เกี่ยวข้องกับการพัฒนาโรงเรียนได้บ้าง (1 - 2 รายการ)
5. บอกถึงงานที่เกี่ยวข้องกับสิ่งที่อาจารย์ใหญ่พัฒนาโรงเรียนโดยตรง ได้แก่ การของบประมาณเพิ่ม การจัดส่งครูไปรับการอบรม และสนับสนุนให้ครูศึกษาต่อ นอกจากนี้ก็พยายามทำงานประสานกับครูปกครองนักเรียน ฯลฯ

614. ถ้าท่านเป็นผู้จัดการโรงงานอุตสาหกรรม จะทำอย่างไรกับการบริหาร
โรงงานให้เจริญ

- ก. ข.
ค. ง.
จ.

ส่วนนี้เฉพาะผู้ลงรหัส

1. ไม่ทราบว่าจะทำอย่างไร
2. ทำงานที่ไม่เกี่ยวข้องกับผู้จัดการโรงงานเลย
3. ทำงานที่ไม่เกี่ยวข้องกับการบริหารโรงงานโดยตรง แต่พอจะอนุมาน
ได้ว่า เกี่ยวข้องกับผู้จัดการโรงงาน เช่น รับสมัครคนงาน คอยรายงานผู้อำนวยกา
รโรงงานถึงงานที่ไ้ทำ เป็นต้น
4. บอกถึงงานที่เกี่ยวข้องกับการบริหารโรงงานได้บ้าง (1-2 รายการ)
5. บอกถึงงานที่เกี่ยวข้องกับการบริหารโรงงานได้มาก เช่น ควบคุมการ
ทำงานของพนักงาน ควบคุมงานด้านต่าง ๆ ของโรงงานทุก ๆ ด้าน จัดหาสวัสดิการ
ต่าง ๆ ฯลฯ

41

615. ถ้าท่านเป็นกำนัน ท่านจะช่วยทางราชการแก้ไขปัญหาเรื่องโจรผู้ร้ายอย่างไร

- ก. ข.
ค. ง.
จ.

ส่วนนี้เฉพาะผู้ลงรหัส

42

1. ไม่ทราบว่าจะทำอย่างไร
2. บอกถึงเรื่องที่ไม่เกี่ยวกับการทำงานของกำนันเลย
3. บอกถึงงานของกำนัน เรื่องอื่น ๆ ที่ไม่เกี่ยวกับปัญหาโจรผู้ร้าย
4. บอกถึงงานของกำนันที่เกี่ยวกับการแก้ไขปัญหาโจรผู้ร้ายไต่บ้าง
5. บอกถึงงานของกำนันที่เกี่ยวกับการแก้ไขปัญหาโจรผู้ร้ายไต่มาก เช่น การให้ความช่วยเหลือเจ้าหน้าที่ตำรวจในการจับกุมผู้กระทำผิด แจงให้ทางราชการทราบ ถ้าพบว่ามีกรกระทำผิดความผิด คอยตรวจตราความเป็นอยู่ของราษฎร และความประพฤติด้วย ฯลฯ

616. ถ้าท่านเป็นหัวหน้าเขตมีบุรี ท่านคิดว่าจะต้องทำอะไรบ้าง เมื่อมีการเลือกตั้งผู้แทนราษฎร ในเขตมีบุรี

- ก. ข.
 ค. ง.
 จ.

ส่วนนี้เฉพาะผู้ลงรหัส

43

1. ไม่ทราบว่าจะทำอย่างไร
2. บอกถึงงานที่ไม่เกี่ยวกับการทำงานในฐานะของหัวหน้าเขตเลย
3. บอกถึงงานของหัวหน้าเขตอย่างอื่น ๆ ที่ไม่เกี่ยวกับการเลือกตั้ง
4. บอกถึงงานของหัวหน้าเขตที่เกี่ยวกับการเลือกตั้งไต่บ้าง
5. บอกถึงงานของหัวหน้าเขตที่เกี่ยวกับการเลือกตั้งไต่มาก เช่น การตรวจสอบรายชื่อผู้มีสิทธิและจัดทำบัญชีรายชื่อ การประชาสัมพันธ์ให้ประชาชนได้ทราบกำหนดเวลา และวิธีการลงคะแนนสำหรับการเลือกตั้ง การจัดเตรียมสถานที่และเจ้าหน้าที่ ฯลฯ

617. ถ้าท่านเป็นผู้ว่าการไฟฟ้าส่วนภูมิภาค ท่านจะอย่างไร เกี่ยวกับการให้บริการไฟฟ้าแก่ประชาชนในชนบท

- ก. ข.
 ค. ง.
 จ.

ส่วนนี้เฉพาะผู้ลงรหัส

44

1. ไม่ทราบว่า จะทำอย่างไร
2. ทำงานที่ไม่เกี่ยวข้องกับผู้ว่าการไฟฟ้าเลย
3. บอกถึงงานที่ไม่เกี่ยวกับการให้บริการไฟฟ้าแก่ประชาชนในชนบท
4. บอกถึงงานที่เกี่ยวกับการให้บริการไฟฟ้าแก่ชาวชนบทได้บ้าง
5. บอกถึงงานที่เกี่ยวกับการให้บริการไฟฟ้าได้มาก เช่น เพิ่มกำลังการผลิตของบประมาณเพิ่ม ให้การสนับสนุนโรงไฟฟ้าเอกชน เป็นต้น

618. ถ้าท่านเป็นรัฐมนตรีว่าการกระทรวงศึกษาธิการ ท่านจะอย่างไรที่จะพัฒนาโรงเรียนในชนบทให้ดีขึ้น

- ก. ข.
 ค. ง.
 จ.

ส่วนนี้เฉพาะผู้ลงรหัส

45

1. ไม่ทราบว่า จะทำอย่างไร
2. บอกถึงงานที่ไม่เกี่ยวกับรัฐมนตรีว่าการกระทรวงศึกษาธิการเลย
3. บอกถึงงานที่เกี่ยวกับรัฐมนตรีฯ ได้บ้าง แต่ไม่เกี่ยวกับการพัฒนาโรงเรียน
4. บอกถึงงานที่เกี่ยวกับการพัฒนาโรงเรียนในชนบทได้บ้าง
5. บอกถึงงานที่เกี่ยวกับการพัฒนาโรงเรียนในชนบทได้มาก เช่น จัดสรรงบประมาณให้กับโรงเรียนในชนบท เพิ่มจำนวนครู และเพิ่มวุฒิครู ฯลฯ

619. ถ้าท่านเป็นนายกรัฐมนตรี ท่านจะทำอย่างไร สำหรับการลดปัญหาอาชญากรรม

ก. ข.

ค. ง.

จ.

ส่วนนี้เฉพาะผู้ลงรหัส

1. ไม่ทราบว่าจะทำอย่างไร
2. บอกถึงงานที่ไม่เกี่ยวข้องกับนายกรัฐมนตรีเลย
3. บอกถึงงานที่ไม่เกี่ยวข้องกับลดปัญหาอาชญากรรม แต่เกี่ยวกับการทำงานของนายกรัฐมนตรี
4. บอกถึงงานที่เกี่ยวข้องกับการลดปัญหาอาชญากรรม ได้บ้าง
5. บอกถึงงานที่เกี่ยวข้องกับการลดปัญหาอาชญากรรมได้มาก เช่น กำหนดบทลงโทษอย่างรุนแรงสำหรับผู้กระทำความผิด ให้กรมตำรวจเพิ่มการผลิตตำรวจที่มีประสิทธิภาพให้มากขึ้น สืบสวนสาเหตุที่ทำให้เกิดปัญหาอาชญากรรม วางนโยบายของรัฐบาลเพื่อให้ความช่วยเหลือปัญหาที่เป็นสาเหตุให้เกิดอาชญากรรม เช่น การที่มีเศรษฐกิจตกต่ำ การว่างงาน ฯลฯ



46

ศูนย์วิทยทรัพยากร
จุฬาลงกรณ์มหาวิทยาลัย

การวิเคราะห์ข้อมูลโดยใช้สถิติ

สถิติวิเคราะห์เชิงปริมาณ (Quantitative) ที่ใช้ในการวิเคราะห์ข้อมูล
มีดังนี้

1. การคำนวณค่าสัมประสิทธิ์สหสัมพันธ์แบบ Pearson Product Moment
Correlation Coefficient. เพื่อพิจารณาความสัมพันธ์ระหว่างตัวแปรอิสระ
และตัวแปรตาม โดยใช้สูตรในการคำนวณดังนี้ ¹

$$r = \frac{\sum_{i=1}^N x_i y_i - (\sum_{i=1}^N x_i) (\sum_{i=1}^N y_i) / N}{\left\{ \left[\sum_{i=1}^N x_i^2 - (\sum_{i=1}^N x_i)^2 / N \right] \left[\sum_{i=1}^N y_i^2 - (\sum_{i=1}^N y_i)^2 / N \right] \right\}^{1/2}}$$

x_i = ค่าที่สังเกตได้ของตัวแปร x

y_i = ค่าที่สังเกตได้ของตัวแปร y

$$\sum_{i=1}^N x_i / N = \text{ค่าเฉลี่ยของตัวแปร } x$$

$$\sum_{i=1}^N y_i / N = \text{ค่าเฉลี่ยของตัวแปร } y$$

ส่วนการทดสอบระดับนัยสำคัญทางสถิติใช้สูตรในการคำนวณดังนี้

$$r \left[\frac{N-2}{1-r^2} \right]^{1/2}$$

2. การวิเคราะห์ถดถอยพหุคูณ (Multiple Regression) ใช้ในการ
คาดคะเนอัตราส่วนที่อธิบายได้ของตัวแปรตาม จากตัวแปรอิสระหลายตัว โดยใช้สูตรใน
การคำนวณดังนี้ ²

1
Norman H. Nie, C. Hodlaj Hull, Jean G. Jenkins, Karin
Steinbrenner, and Dale H. Bent, comps, SPSS : Statistical Package
for the Social Science, 2d ed. (New York: Mc Graw-Hill Book
Company, 1975) , pp. 280-281.

²Ibid ., pp. 320-340.

2.1 สมการการทำนายค่าตัวแปรตาม

$$y' = A + B_1 X_1 + B_2 X_2 + \dots + B_k X_k$$

y' = ค่าประมาณ (estimated value) ของตัวแปร y

A = ค่าคงที่ของตัวแปร y

B_i = ค่าสัมประสิทธิ์การถดถอย (regression coefficients)

A ใช้สูตรในการคำนวณว่า

$$A = \bar{y} - B_1 \bar{x}_1 - B_2 \bar{x}_2 - \dots - B_k \bar{x}_k$$

$$\text{เมื่อ } \bar{y} = A + B_1 \bar{x}_1 + B_2 \bar{x}_2 + \dots + B_k \bar{x}_k$$

สูตรในการคำนวณค่า B_i สำหรับตัวแปรที่ใช้ในการทำนายโดยสมมติให้ตัวแปรที่ใช้ในการทำนายมี 2 ตัว จะได้สูตรดังนี้

$$B_1 = \frac{SP_{y1}(SS_2) - SP_{y2}(SP_{12})}{SS_1(SS_2) - SP_{12}^2}$$

$$B_2 = \frac{SP_{y2}(SS_1) - SP_{y1}(SP_{12})}{SS_1(SS_2) - SP_{12}^2}$$

$$SP_{y1} = B_1(SS_1) + B_2(SP_{12})$$

$$SP_{y2} = B_1(SP_{12}) + B_2(SS_2)$$

$$SS_1 = \sum (x_{1i} - \bar{x}_1)^2$$

$$SP_{12} = \sum (x_{1i} - \bar{x}_1)(x_{2i} - \bar{x}_2)$$

$$\therefore A = \bar{y} - B_1 \bar{x}_1 - B_2 \bar{x}_2$$

2.2 สูตรการคำนวณค่า สหสัมพันธ์พหุคูณ

(Multiple Correlation)

$$R^2 = \frac{SS_y - SS_{res}}{SS_y} = \frac{SS_{reg}}{SS_y}$$

= variation in Y explained by the combined linear influence of the independent variables

total variation in Y

$$= SS_{reg} + SS_{res}$$

$$\sum (y - \bar{y})^2 = \sum (\hat{y} - \bar{y})^2 + \sum (y - \hat{y})^2$$

2.3 สูตรในการคำนวณหา Standard Error of Estimate และ Prediction Accuracy ใช้ในการประเมินความแน่นอนในการทำนายค่าและเพื่อให้ความรู้เกี่ยวกับความผิดพลาดที่เกิดขึ้นจากการทำนาย ดังนี้

$$\begin{aligned} SEE &= \sqrt{\frac{\sum (y - \hat{y})^2}{N}} \\ &= \sqrt{\frac{SS_{res}}{N}} \end{aligned}$$

2.4 การคำนวณค่า Standard error of B มีสูตรดังนี้

$$\begin{aligned} \sqrt{\text{Var}(B)} &= \sqrt{\frac{\sum (y - \hat{y})^2 / (N-2)}{\sum (x - \bar{x})^2}} \\ &= \sqrt{\frac{SS_{res} / (N-2)}{SS_x}} \end{aligned}$$

2.5 การคำนวณระดับนัยสำคัญสำหรับค่า B

$$\begin{aligned} F &= \frac{\sum (y - \hat{y})^2 / 1}{\sum (y - \hat{y})^2 / (N-2)} \\ &= \frac{SS_{reg}}{SS_{res} / (N-2)} \end{aligned}$$

การทดสอบความเที่ยงตรง (Validity) และความเชื่อถือได้ (Reliability)
ของแบบสอบถามที่จัดทำเป็น Scale¹

การหาค่าความสัมพันธ์ภายใน (Internal consistency) ใช้ในการทดสอบความเที่ยงตรงของเรื่องต่าง ๆ (Item) ภายใน scale โดยการหาค่าสหสัมพันธ์ระหว่างค่าคะแนนของเรื่องแต่ละเรื่อง (Item) กับค่าคะแนนทั้งหมด เพื่อพิจารณาว่ามีความสัมพันธ์กันอย่างมีระดับนัยสำคัญหรือไม่

เป็นที่ตกลงกันว่า ถ้าเรื่องแต่ละเรื่องมีความสัมพันธ์กับค่าคะแนนทั้งหมด (Score) และค่าความสัมพันธ์สหสัมพันธ์จะเป็นไปอย่างมีระดับนัยสำคัญทางสถิติ เรื่องแต่ละเรื่องจะมีความเที่ยงตรงสำหรับ scale นั้น ๆ โดยทดสอบระดับนัยสำคัญทางสถิติที่

$P = 0.001$ การคำนวณหาค่าสหสัมพันธ์สหสัมพันธ์ทำได้โดยการใช้สูตรต่อไปนี้

$$r = \frac{\sum_{i=1}^N x_i y_i - (\sum_{i=1}^N x_i) (\sum_{i=1}^N y_i) / N}{\left\{ \left[\sum_{i=1}^N x_i^2 - (\sum_{i=1}^N x_i)^2 / N \right] \left[\sum_{i=1}^N y_i^2 - (\sum_{i=1}^N y_i)^2 / N \right] \right\}^{1/2}}$$

x_i = ค่าที่สังเกตได้ของตัวแปร x

y_i = ค่าที่สังเกตได้ของตัวแปร y

$$\sum_{i=1}^N x_i / N = \text{ค่าเฉลี่ยของตัวแปร x}$$

$$\sum_{i=1}^N y_i / N = \text{ค่าเฉลี่ยของตัวแปร y}$$

1

Seri Wongmonta, "Psychological and Sociological Factors...",

ส่วนการทดสอบระดับนัยสำคัญทางสถิติใช้สูตรในการคำนวณดังนี้²

$$r \left[\frac{N - 2}{1 - r^2} \right]^{1/2}$$

นอกจากการทดสอบนี้จะวัดในเรื่องความเที่ยงตรงของเรื่องแต่ละเรื่องภายใน scale ที่ใช้ในแบบสอบถามแล้ว ยังแสดงให้เห็นถึงความเชื่อถือได้ของแบบสอบถามอีกด้วย³



² Nie, Hull, Jenkins, Steinbrenner, and Bent, comps, SPSS...., pp.280-281.

³ ดูรายละเอียดการหาค่า internal consistency ได้จาก ภาคผนวก ค. , ภาคผนวก ง. และภาคผนวก จ.

การนิคมอุตสาหกรรมแห่งประเทศไทย

การนิคมอุตสาหกรรมแห่งประเทศไทย เป็นรัฐวิสาหกิจ จัดตั้งขึ้นตามประกาศของคณะปฏิวัติ ฉบับที่ 339 ลงวันที่ 13 ธันวาคม 2515 โดยมีวัตถุประสงค์ เพื่อเป็นการส่งเสริมและสนับสนุนการลงทุนด้านอุตสาหกรรม โดยทำหน้าที่จัดหาที่ดินที่เหมาะสม เพื่อจัดตั้งเป็นนิคมอุตสาหกรรม พร้อมทั้งทำการพัฒนาและปรับปรุงที่ดิน ตลอดจนจัดบริการด้านสาธารณูปการ และสิ่งอำนวยความสะดวกต่าง ๆ ในการดำเนินงานแก่ผู้ประกอบการ - กิจการอุตสาหกรรม

นิคมอุตสาหกรรมที่รัฐบาลประกาศจัดตั้ง จะต้องจัดดำเนินการให้เป็นไปตามวัตถุประสงค์ที่ประกาศไว้ และผู้ประกอบการในนิคมอุตสาหกรรม ย่อมได้รับความคุ้มครองสิทธิประโยชน์ตามกฎหมาย

ต่อมาได้มีการปรับปรุงกฎหมายว่าด้วยการนิคมอุตสาหกรรมแห่งประเทศไทย ซึ่งประกาศเป็นพระราชบัญญัติ การนิคมอุตสาหกรรมแห่งประเทศไทย พ.ศ. 2522 ทั้งนี้ เพื่อให้การดำเนินงานของการนิคมอุตสาหกรรมแห่งประเทศไทย เป็นไปดียิ่งขึ้น และเหมาะสมกับสภาวะการณ์ในปัจจุบัน ซึ่งในพระราชบัญญัติได้กำหนดวัตถุประสงค์ของการนิคมอุตสาหกรรมแห่งประเทศไทย ซึ่งเรียกโดยย่อว่า "กนอ" ดังนี้ คือ.-

- (1) การจัดหาที่ดินซึ่งที่ดินที่เหมาะสม เพื่อจัดตั้งหรือขยายนิคม - อุตสาหกรรม หรือเพื่อดำเนินการอื่นที่เป็นประโยชน์หรือเกี่ยวเนื่องกับ กนอ.
- (2) การปรับปรุงที่ดินตาม (1) เพื่อให้บริการ ตลอดจนจัดสิ่งอำนวยความสะดวก ในการดำเนินงานของผู้ประกอบการอุตสาหกรรม เช่น การจัดให้มีถนน ทอระบายน้ำ โรงขจัดน้ำเสีย ไฟฟ้า และประปา เป็นต้น
- (3) การให้เช่า ให้เช่าซื้อ และขายอสังหาริมทรัพย์ หรือ อสังหาริมทรัพย์ ในนิคมอุตสาหกรรม หรือเพื่อประโยชน์แก่กิจการของนิคมอุตสาหกรรม-

โดยทรง

(4) การดำเนินธุรกิจอื่นที่เป็นประโยชน์หรือเกี่ยวเนื่องกับกิจการอันอยู่ในวัตถุประสงค์ของ กนอ.

(5) การร่วมดำเนินงานกับบุคคลอื่นตามวัตถุประสงค์ใน (1) (2) หรือ (3) รวมทั้งการเข้าเป็นหุ้นส่วนจำพวกจำกัดความรับผิดในทางหุ้นส่วนจำกัด หรือถือหุ้นในนิติบุคคลใด ๆ ซึ่งมีวัตถุประสงค์ที่เป็นประโยชน์หรือเกี่ยวเนื่องกับกิจการอันอยู่ในวัตถุประสงค์ของ กนอ.

(6) การส่งเสริมและควบคุมนิคมอุตสาหกรรมของเอกชนหรือหน่วยงานของรัฐ

นิคมอุตสาหกรรมบางชัน

นิคมอุตสาหกรรมบางชัน เป็นนิคมอุตสาหกรรมแห่งแรกของประเทศไทย ซึ่งจัดเป็นนิคมอุตสาหกรรมทั่วไป ประเภทที่ปราศจากสิ่งแวดลอมเป็นพิษ มีพื้นที่ทั้งหมด 683 ไร่ 1 งาน 60 ตารางวา ตั้งอยู่ที่บริเวณตำบลคันทันนายาว เขตบางกะปิ และตำบลบางชัน เขตมีนบุรี กรุงเทพมหานคร ห่างจากท่าเรือกรุงเทพฯ ประมาณ 25 กิโลเมตร สถานีรถไฟบางซื่อประมาณ 33 กิโลเมตร และท่าอากาศยานดอนเมืองประมาณ 35 กิโลเมตร มีถนนสุขาภิบาล 2 (บางกะปิ - มีนบุรี) และคลองแสนแสบ ซึ่งห่างจากประตูน้ำเฉลิมโลกประมาณ 20 กิโลเมตร ผ่านบริเวณนิคมอุตสาหกรรม ซึ่งช่วยให้การขนส่งวัตถุดิบและผลิตภัณฑ์ของโรงงานในนิคมอุตสาหกรรมเป็นไปโดยสะดวกและรวดเร็ว

การดำเนินงานจัดตั้งนิคมอุตสาหกรรมบางชันนี้ เริ่มดำเนินงานตั้งแต่ปี พ.ศ. 2512 โดยกรมโรงงานอุตสาหกรรม กระทรวงอุตสาหกรรม เป็นผู้รับผิดชอบดำเนินการ โดยได้รียงงบประมาณการปรับปรุงที่ดิน ในการจัดทำถนน ไฟฟ้า น้ำประปา และสาธารณูปโภค ที่จำเป็นสำหรับอุตสาหกรรมทั้งสิ้นประมาณ 30 ล้านบาท การพัฒนาที่ดินดังกล่าวนี้ใช้เวลาประมาณ 5 ปี จึงมีสภาพเป็นนิคมอุตสาหกรรมที่สมบูรณ์ นิคมอุตสาหกรรมบางชันแห่งนี้ได้จัดตั้งขึ้นโดยมีวัตถุประสงค์โดยสรุป ดังนี้คือ.-

1. เพื่อช่วยเหลือผู้ประกอบการอุตสาหกรรม ให้มีแหล่งทำเลที่เหมาะสมสำหรับตั้งโรงงานและเสียค่าใช้จ่ายน้อย
2. แก้ไขปัญหาที่ดินราคาสูงและหายาก ลดภาระการลงทุนของผู้ประกอบการอุตสาหกรรม และเป็นการเร่งพัฒนาอุตสาหกรรมของประเทศในคราวเดียวกัน
3. ชะจัดความแออัดของอุตสาหกรรมในเขตเมืองหลวง ซึ่งเป็นอุปสรรคในการปรับปรุง และขยายกิจการ ชะจัดปัญหาการจราจรติดขัด การขนส่งไม่สะดวก รวมทั้งการขาดแคลนปัจจัยสำคัญ เช่น ถนน ไฟฟ้า และน้ำใช้ เป็นต้น
4. ป้องกันชุมชน อันเนื่องมาจากอากาศ น้ำเป็นพิษ และเหตุเคื้อกร้อนรำคาญ จากโรงงานอุตสาหกรรม

นิคมอุตสาหกรรมบางชั้น ได้โอนมาอยู่ในความรับผิดชอบของการนิคมอุตสาหกรรมแห่งประเทศไทย เมื่อเดือนตุลาคม 2516 และจากจำนวนพื้นที่ของนิคมอุตสาหกรรมบางชั้นจำนวน 683 ไร่ 1 งาน 60 ตารางวา ปัจจุบันได้แบ่งการใช้พื้นที่ออกเป็น ดังนี้คือ.-
 ตารางที่ 162 การแบ่งพื้นที่ของนิคมอุตสาหกรรมบางชั้น

ลำดับ	รายการ	ขนาดที่ดิน ไร่-งาน-ตร.วา	เปอร์เซ็นต์
1	พื้นที่สำหรับโรงงานอุตสาหกรรม	450 - 0 - 23	65.86
2	พื้นที่สำหรับที่พักอาศัยของพนักงานและคนงานบริษัท/ห้างฯ ต่าง ๆ ชุมสายโทรศัพท์ บริเวณศูนย์การค้าและบริการ	38 - 1 - 54	5.62
3	พื้นที่สำนักงานนิคมอุตสาหกรรมบางชั้น และที่พักอาศัยของพนักงาน กนอ.	11 - 3 - 40	2.73
4	พื้นที่สำหรับถนนและทางระบายน้ำ (ไม่รวมถนนสุขาภิบาล 2)	143 - 1 - 15	20.97
5	พื้นที่ว่างริมฝั่งสาธารณะ	39 - 3 - 28	5.82
	รวม	683 - 1 - 60	100.00

พื้นที่สำหรับโรงงานอุตสาหกรรม จำนวน 450 ไร่ 23 ตารางวา นั้น ปัจจุบัน
ได้มี บริษัท/ห้างหุ้นส่วน มาทำสัญญาเช่า และเช่าซื้อที่ดินเพื่อประกอบกิจการอุตสาหกรรม
เต็มบริเวณแล้ว รวม 52 ราย

โดยทำสัญญาเช่าซื้อที่ดินแล้ว 16 ราย แสดงความจำนงจะซื้อเงินสด 6 ราย
เช่าซื้อภายในปี 2523 จำนวน 2 ราย และเช่าที่ดินจำนวน 28 ราย

โรงงานในนิคมอุตสาหกรรมบางชั้น ได้เปิดดำเนินการแล้ว 42 ราย
ก่อสร้างเสร็จแล้วอยู่ในระหว่างขอเปิดดำเนินการ 4 ราย อยู่ในระหว่างการก่อสร้าง
4 ราย และในระหว่างการปรับปรุงพื้นที่ 2 ราย ซึ่งภายในปี 2523 จะเปิดดำเนินการ
กิจการทั้งหมด

ปัจจุบันมีพนักงานและคนงานที่ทำงานอยู่ในโรงงานอุตสาหกรรม ประมาณ
4,300 คน และเมื่อโรงงานได้เปิดดำเนินการทั้งหมด และดำเนินงานเต็มตาม -
โครงการที่ได้วางไว้ จะมีพนักงานและคนงานไม่น้อยกว่า 8,000 คน

(รายละเอียด รายชื่อบริษัท/ห้างหุ้นส่วน ประเภทของอุตสาหกรรม
สถานภาพ การขาย และให้เช่าที่ดิน และสถานภาพของโรงงาน)

สำหรับการเช่าที่ดินเพื่อประกอบกิจการอุตสาหกรรมนั้น เก็บกรมโรงงาน -
อุตสาหกรรม ได้กำหนดระยะเวลาเช่า 30 ปี และกำหนดอัตราค่าเช่า และค่าบริการใน
การบำรุงรักษา ดังนี้คือ

5 ปีแรก	ไร่ละ	3,600.-	บาทต่อปี
5 ปีที่สอง	ไร่ละ	7,200.-	บาทต่อปี
10 ปีแรก	ไร่ละ	9,000.-	บาทต่อปี
10 ปีสุดท้าย	ไร่ละ	12,000.-	บาทต่อปี

อัตราค่าบริการในการบำรุงรักษาไร่ละ 200 บาทต่อปี ตลอดอายุสัญญาเช่าต่อมา
ในปี 2518 การนิคมอุตสาหกรรมแห่งประเทศไทย ได้กำหนดหลักเกณฑ์ในการเช่าสำหรับ
ผู้เช่ารายใหม่ เพื่อให้เหมาะสมกับสภาพและข้อเท็จจริงในปัจจุบัน โดยกำหนดระยะเวลา

การเช่าเหลือ 20 ปี เพื่อให้ผู้ประกอบการอุตสาหกรรม ในนิคมอุตสาหกรรมบางชั้น มีอายุสัญญาเช่าสิ้นสุดในเวลาเท่ากัน หรือใกล้เคียงกัน และได้กำหนดอัตราค่าเช่า และค่าบริการในการบำรุงรักษา ดังนี้คือ

- 1 มกราคม พ.ศ. 2518 ถึง 31 ธันวาคม พ.ศ. 2522 ไร่ละ 7,200 บาทต่อปี
 - 1 มกราคม พ.ศ. 2523 ถึง 31 ธันวาคม พ.ศ. 2532 ไร่ละ 9,000 บาทต่อปี
 - 1 มกราคม พ.ศ. 2533 ถึง 31 ธันวาคม พ.ศ. 2542 ไร่ละ 12,000 บาทต่อปี
- อัตราค่าบริการในการบำรุงรักษา

- 1 มกราคม พ.ศ. 2519 ถึง 31 ธันวาคม พ.ศ. 2523 ไร่ละ 400 บาทต่อปี
- อัตราค่าบริการในการบำรุงรักษาจะปรับปรุงทุก ๆ 5 ปี ตามความเหมาะสม

และต่อมาในต้นปี พ.ศ. 2521 การนิคมอุตสาหกรรมแห่งประเทศไทย ได้ประกาศกำหนดหลักเกณฑ์การเช่า และให้เช่าซื้อที่ดินนิคมอุตสาหกรรมบางชั้น สำหรับให้ผู้เช่าที่ดินรายเดิมที่ประสงค์จะซื้อที่ดินเป็นกรรมสิทธิ์ และสำหรับผู้ที่ขอเช่าประกอบกิจการรายใหม่ในนิคมอุตสาหกรรมบางชั้น โดยได้กำหนดหลักเกณฑ์การเช่า และให้เช่าซื้อที่ดิน ดังนี้ คือ.-

1. หลักเกณฑ์ทั่วไป

- 1.1 กำหนดการยื่นราคา ภายใน พ.ศ. 2521
- 1.2 การซื้อขายไม่มีค่านายหน้าใด ๆ ทั้งสิ้น
- 1.3 สัญญาซื้อขาย หรือเช่าซื้อ มีผลเป็นการยกเลิกสัญญาเช่าที่ดินเดิม
- 1.4 ผู้ซื้อ หรือเช่าซื้อ จะต้องทำสัญญาการใช้ที่ดินตามแบบที่ การนิคมอุตสาหกรรมแห่งประเทศไทย กำหนด

2. การขาย

- 2.1 ที่ดินอยู่ริมถนนสุขาภิบาล 2 (บางกะปิ-มีนบุรี) ภายในรัศมี 40 เมตร ขายไร่ละ 250,000 บาท ซื้อเงินสกลศให้ 6% ขายไร่ละ 235,000 บาท

- 2.2 ที่ดินอยู่ทางถนนสุขาภิบาล 2 (บางกะปิ-มีนบุรี) เกินรัศมี 40 เมตร
ขายไร่ละ 237,500 บาท ซื้อเงินสดคิดให้ 6% ขายไร่ละ
223,250 บาท
- 2.3 ซื้อขายเงินสดโอนโฉนดให้ทันทีในวันซื้อขายนั้น โดยการนิคม -
อุตสาหกรรมแห่งประเทศไทย เป็นผู้ออกค่าธรรมเนียมการจด
ทะเบียนโอนกรรมสิทธิ์ทั้งสิ้น
- สำหรับการขายที่ดินเงินสด จะขายเมื่อได้มีการแบ่งแยกโฉนด
เสร็จเรียบร้อยแล้ว



3. การเข้าซื้อ

- 3.1 เข้าซื้อคิดดอกเบี้ยในอัตรา 12% ต่อปี
- 3.2 เขาซื้อจะต้องผ่อนชำระในเวลาไม่เกิน 3 ปี นับจากวันทำสัญญา
- 3.3 ชำระเงินงวดแรก 25% ในวันทำสัญญา และงวดต่อไปทุก ๆ
6 เดือน
- 3.4 ไม่ชำระเงินภายในกำหนดตามงวด ให้คิดดอกเบี้ยในอัตรา 15%
ต่อปีของจำนวนเงินที่ค้างชำระ
- 3.5 ผู้เข้าซื้อขาดการชำระเงิน 2 งวดติดต่อกัน ผู้ขายมีสิทธิบอกเลิก
สัญญาและริบเงินค่าเข้าซื้อทั้งหมดที่ได้ชำระไว้แล้ว
- 3.6 เมื่อผู้เข้าซื้อชำระเงินครบถ้วนแล้ว การนิคมอุตสาหกรรม
แห่งประเทศไทย จะโอนกรรมสิทธิ์ให้ และเป็นผู้ออกค่าธรรมเนียม
การจดทะเบียนโอนกรรมสิทธิ์ทั้งสิ้น

และในปี 2522 การนิคมอุตสาหกรรมแห่งประเทศไทย ได้ประกาศกำหนด
ราคาขายที่ดินใหม่ โดยเพิ่มขึ้นจากเดิมอีก 10% โดยกำหนดการขึ้นราคาขาย ภายใน
ปี 2522 ส่วนหลักเกณฑ์ข้ออื่น ๆ คงเป็นไปตามเดิม

สิ่งอำนวยความสะดวกและบริการต่าง ๆ ในนิคมอุตสาหกรรมบางชั้น

การนิคมอุตสาหกรรมแห่งประเทศไทย ได้จัดให้มีสิ่งอำนวยความสะดวกและสาธารณูปโภคต่าง ๆ ที่จำเป็นต่อการดำเนินกิจการอุตสาหกรรม ในนิคมอุตสาหกรรมบางชั้นอย่างครบถ้วน อาทิ ที่พักอาศัยของพนักงานและคนงาน ศูนย์การค้าและบริการ ถนน ไฟฟ้า น้ำประปา โทรศัพท์ และสำนักงานให้บริการแก่ผู้ประกอบการ เป็นต้น

สำหรับที่พักอาศัยสำหรับพนักงานและคนงานนั้น การนิคมอุตสาหกรรมแห่งประเทศไทย ได้รับความร่วมมือจากการเคหะแห่งชาติ ในการจัดสร้างแฟลตที่พักอาศัย โดยการนิคมอุตสาหกรรมแห่งประเทศไทย ได้จัดที่ดินภายในบริเวณนิคมอุตสาหกรรมบางชั้น ให้การเคหะแห่งชาติเช่า เนื้อที่ประมาณ 27 ไร่ ซึ่งขณะนี้ การเคหะแห่งชาติ ได้ก่อสร้างแฟลตที่พักอาศัย ระยะที่ 1 จำนวน 916 หน่วย เสร็จเรียบร้อยแล้ว โดยแบ่งประเภทอาคารออกเป็น 2 ประเภท คือ.-

1. อาคารแบบแฟลต ช.1 จำนวน 756 หน่วย

ลักษณะภายในอาคาร เป็นห้องเอนกประสงค์ เนื้อที่ประมาณ 30 ตารางเมตร ซึ่งสามารถจัดเป็นห้องนอน รับแขก รับประทานอาหาร และมีส่วนที่เป็นครัว และห้องน้ำ พร้อมทั้งระเบียงคานหลัง

อัตราค่าเช่า รวมค่าบริการชุมชนในระยะ 2 ปี แรก 335.- บาทต่อเดือน

2. อาคารแบบแฟลต ช.2 จำนวน 160 หน่วย

ลักษณะภายในอาคาร มีห้องนอนใหญ่ 1 ห้อง ห้องเอนกประสงค์ ซึ่งสามารถจัดเป็นห้องนอนเล็ก 1 ห้อง และเป็นส่วนรับแขก รับประทานอาหาร ห้องครัว ห้องน้ำและระเบียงคานหลัง

อัตราค่าเช่ารวมค่าบริการชุมชนในระยะ 2 ปีแรก 570.- บาทต่อเดือน

การทำสัญญาเช่าแฟลตที่พักอาศัยนั้น บริษัท/ห้างหุ้นส่วนในนิคมอุตสาหกรรมบางชั้น จะเป็นผู้ทำสัญญาเช่าโดยตรงกับการเคหะแห่งชาติ โดยการนิคมอุตสาหกรรมแห่งประเทศไทย เป็นผู้พิจารณาจัดสรร และรวบรวมความต้องการเสนอให้กับการเคหะ-

แห่งชาติ และบริษัท/ห้างหุ้นส่วนพิจารณาจัดสรรห้องพักให้กับพนักงานและคนงานของคนที่ทำงานในโรงงานในนิคมอุตสาหกรรมบางชั้น สำหรับแฟลคที่พักอาศัยระยะที่ 1 จำนวน 916 หน่วยนั้น ปัจจุบันบริษัท/ห้างหุ้นส่วน ได้จองห้องเต็มหมดแล้ว และการเคหะแห่งชาติ กำหนดจะให้เข้าพักอาศัยได้ภายในเดือนกันยายน 2522

สำหรับบริเวณศูนย์การค้าและบริการนั้น อยู่หน้าแฟลคที่พักอาศัยมีเนื้อที่ประมาณ 8 ไร่ การนิคมอุตสาหกรรมแห่งประเทศไทย จะเริ่มโครงการก่อสร้างประมาณต้นปี 2523 นี้ ซึ่งจะประกอบด้วย อาคารร้านค้า ธนาคาร โรงพยาบาล และบริเวณสวนพักผ่อน เป็นต้น

ถนน - มีถนนสุขาภิบาล 2 (บางกะปิ - มีนบุรี) ผ่านบริเวณนิคมอุตสาหกรรม เป็นถนนลาดยาง มีผิวจราจรกว้าง 6.50 เมตร ห่างจากเขตบางกะปิประมาณ 7 กิโลเมตร และเขตมีนบุรี ประมาณ 3 กิโลเมตร สำหรับถนนภายในบริเวณนิคมอุตสาหกรรม เป็นถนนลาดยาง มีผิวจราจรกว้าง 6 เมตร และ 5.40 เมตร มีทางเท้าข้างละ 1 เมตร และทางระบายน้ำ ซึ่งเป็นทางระบายน้ำแบบเปิดทั้ง 2 ข้างถนน ขนาดกว้าง 1 เมตร

ไฟฟ้า - การนิคมอุตสาหกรรมแห่งประเทศไทย ได้เดินสายไฟฟ้าแรงสูงผ่านหน้าบริเวณที่ดินทุกแปลง การขอใช้กระแสไฟฟ้าสำหรับโรงงานอุตสาหกรรมนั้น เจ้าของโรงงานติดต่อขอโดยครั้งที่การไฟฟ้านครหลวง เขตบางกะปิ สำหรับไฟฟ้าแสงสว่างตามถนนภายในบริเวณนิคมอุตสาหกรรมนั้น การนิคมอุตสาหกรรมแห่งประเทศไทย เป็นผู้รับผิดชอบ

น้ำประปา - การนิคมอุตสาหกรรมแห่งประเทศไทย เป็นผู้ผลิตและจ่ายน้ำให้กับบริษัท/ห้างหุ้นส่วน ในบริเวณนิคมอุตสาหกรรมบางชั้น โดยได้วางท่อน้ำประปาผ่านหน้าบริเวณที่ดินทุกแปลง สำหรับคุณภาพน้ำประปานั้นได้รับการรับรองและตรวจสอบจากกรมวิทยาศาสตร์ กระทรวงอุตสาหกรรม เป็นประจำ ปัจจุบันได้กำหนดอัตราค่าน้ำประปาสำหรับโรงงานอุตสาหกรรมดังนี้ คือ จำนวน 20 ลูกบาศก์เมตรแรก 50 บาท และต่อไป ลูกบาศก์เมตรละ 1.50 บาท

โทรศัพท์ - การนิคมอุตสาหกรรมแห่งประเทศไทย ได้จัดสรรที่ภายในบริเวณนิคมอุตสาหกรรมบางชั้น จำนวน 2 ไร่ ให้องค์การโทรศัพท์แห่งประเทศไทย สำหรับสร้างชุมสายโทรศัพท์ ซึ่งองค์การโทรศัพท์แห่งประเทศไทยได้ดำเนินการ และสามารถให้บริการโทรศัพท์แก่ บริษัท/ห้างหุ้นส่วนต่าง ๆ ตั้งแต่ปี 2517 เป็นต้นมา

การขออนุญาตต่าง ๆ - การขออนุญาตการก่อสร้าง การตั้งหรือขยายโรงงาน การประกอบกิจการอุตสาหกรรม รวมทั้งการขออนุญาตประกอบกิจการโรงงาน ในนิคมอุตสาหกรรมบางชั้นนั้น ยื่นขอที่สำนักงานนิคมอุตสาหกรรมบางชั้น ซึ่งจะได้รับความสะดวกและรวดเร็วในการขออนุญาตเป็นอย่างมาก

การจัดยามรักษาความปลอดภัยในนิคมอุตสาหกรรมบางชั้น เนื่องจากมีถนน - สุขาภิบาล 2 ผ่านบริเวณนิคมอุตสาหกรรม ทำให้บุคคลภายนอกสามารถเข้ามาใช้ถนนภายในนิคมอุตสาหกรรมได้โดยสะดวก อันอาจเป็นเหตุให้โรงงานหรือคนงานไม่ได้รับความปลอดภัยเท่าที่ควร

สำนักงานนิคมอุตสาหกรรมบางชั้น จึงได้ร่วมกับบริษัท/ห้างหุ้นส่วน ในนิคมอุตสาหกรรมจัดยามรักษาความปลอดภัยในบริเวณแห่งนี้ขึ้น โดยสำนักงานฯ ได้จัดทำเครื่องปิดกั้นถนน ป้อมยาม และทางบริษัท/ห้างหุ้นส่วน ร่วมเป็นผู้จัดหายามมาดูแลรักษาความปลอดภัยในบริเวณบริษัท/ห้างหุ้นส่วนของตนแต่ละโซนไป โดยชมรมอุตสาหกรรมบางชั้นเป็นผู้ประสานงาน โครงการนี้จะเริ่มตั้งแต่เดือนตุลาคม 2522 เป็นต้นไป

ปัจจุบันสำนักงานนิคมอุตสาหกรรมบางชั้น มีพนักงานและคนงานทำหน้าที่ให้บริการแก่ผู้ประกอบการในนิคมอุตสาหกรรมบางชั้น รวม 16 คน ทั้งรายละเอียดแผนการจัดแบ่งส่วนงานในเบื้องต้น

ตารางที่ 163 เปรียบเทียบจำนวนผู้เข้าใช้ที่ดิน เพื่อประกอบอุตสาหกรรม ในนิคมอุตสาหกรรม
บางชัน

	จำนวนผู้เข้าใช้ที่ดิน (ราย)	จำนวนพื้นที่ (ไร่ - งาน - ตร.วา)
พ.ศ. 2521	52	450-0-23
พ.ศ. 2520	46	409-2-06
พ.ศ. 2519	38	369-1-72
พ.ศ. 2518	29	315-1-64
พ.ศ. 2517	23	277-2-64
พ.ศ. 2516	16	183-3-56
พ.ศ. 2515	4	101-2-62
พ.ศ. 2514	3	75-0-55
พ.ศ. 2513	3	53-0-95

หมายเหตุ : ปี 2513 - 2516 ดำเนินงานโดย กรมโรงงานอุตสาหกรรม

ศูนย์วิทยทรัพยากร
จุฬาลงกรณ์มหาวิทยาลัย

ตารางที่ 164 สถานภาพของโรงงานในนิคมอุตสาหกรรมบางชัน

	จำนวน (ราย)	พื้นที่ (ไร่ - งาน - ตร.วา)
1 โรงงานที่เปิดดำเนินการแล้ว	42	391 - 0 - 59
2 โรงงานที่อยู่ในระหว่างขอเปิด ดำเนินการ	4	12 - 0 - 00
3 โรงงานที่อยู่ในระหว่างก่อสร้าง อาคาร	4	39 - 0 - 84
4 โรงงานที่อยู่ในระหว่างปรับปรุง พื้นที่	2	7 - 2 - 80
รวม	52	450 - 0 - 23

ตารางที่ 165 สถานภาพการขายและให้เช่าที่ดิน นิคมอุตสาหกรรมบางชัน

	จำนวน (ราย)	พื้นที่ (ไร่ - งาน - ตร.วา)
1 ทำสัญญาเช่าซื้อที่ดิน	16	114 - 3 - 54
2 แสดงความจำนงจะซื้อเงินสด	6	35 - 0 - 07
3 แสดงความจำนงจะเช่าซื้อที่ดิน	2	5 - 0 - 00
4 แสดงความจำนงจะขอเช่าที่ดิน ต่อไป	28	295 - 0 - 62
รวม	52	450 - 0 - 23

แผนภาพที่ 10 การแบ่งส่วนงานของนิคมอุตสาหกรรมบางชั้น

แผนผังการแบ่งส่วนงาน ของ นิคมอุตสาหกรรมบางชั้น

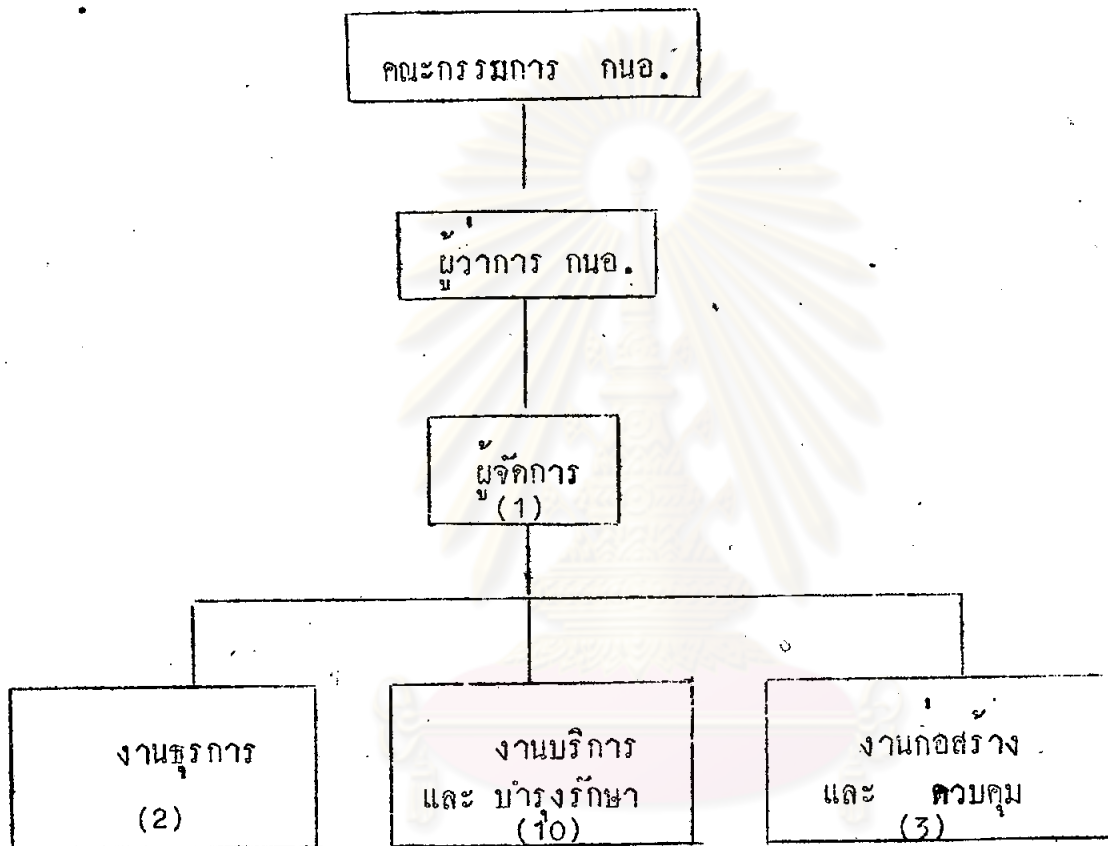

ศูนย์วิทยทรัพยากร
จุฬาลงกรณ์มหาวิทยาลัย

ตารางที่ 166 การทดสอบค่า Internal Consistency ของแรงจูงใจใฝ่สัมฤทธิ์

Item	ค่าสหสัมพันธ์	ระดับนัยสำคัญทางสถิติ
1. ในการทำงานที่ต้องทำร่วมกับคนอื่น ๆ คนที่เราจะไวใจไคมีแค่เพื่อนและญาติเท่านั้น	0.35	P= 0.001
2. คนที่ประสบความสำเร็จในการทำงานก็เพราะเขาเป็นคน "โชคดี"	0.38	P= 0.001
3. ฉันชอบทำงานที่มีการเลี้ยงบ้าง เพราะการเลี้ยงจะช่วยให้ฉันได้รับผลงานที่ดีมากกว่าการที่ฉันจะทำงานไปอย่างทุกวันนี้	0.38	P= 0.001
4. ฉันรู้สึกว่ ฉันเปลืองเวลาไปโดยไม่ได้ใช้เวลาให้เกิดประโยชน์เลย	0.35	P= 0.001
5. ไม่ควรเลื่อนกรรรมกรเป็นผู้บริหารงาน ถึงแม้ว่าเขาจะมีคุณสมบัติที่ดีพอจะเป็นไคเพราะจะเป็นสิ่งที่ทำให้กรรรมกรอื่น ๆ ขาดความเคารพในตัวของเขาไค	0.53	P= 0.001
6. ถึงแม้ว่าฉันจะต้องไปอยู่ที่ไหนทางไกลและฉันต้องพบแต่คนแปลกหน้า ฉันก็จะไปเพื่อที่ฉันจะไคทำงานซึ่งฉันสามารถจะเห็นความสำเร็จของงานนั้นไคอย่างไค	0.35	P= 0.001

ตารางที่ 156 (ต่อ) การทดสอบค่า Internal Consistency ของแรงจูงใจใฝ่สัมฤทธิ์

Item	ค่าสหสัมพันธ์	ระดับนัยสำคัญทางสถิติ
7. การวางแผนที่จะทำงานใด ๆ ก็ตาม มักจะเป็นสิ่งที่ทำให้สำเร็จตามความตั้งใจโดยยาก ดังนั้น คนเราจึงหมดความสุข เพราะคอยคิดถึงแต่เรื่องงานที่เฝ้าวางแผนไว้	0.38	P= 0.001
8. ถึงแม้ว่าลูกจะไ้ทำงานซึ่งเป็นงานที่ดีมาก แต่งานนั้นอยู่ในที่ ๆ ห่างไกลจากพ่อแม่ เขาควรจะบอกเด็กไม่ไปทำงานนั้น เพื่อที่จะได้อยู่ใกล้ชิดพ่อแม่ตามประสาลูกที่ดี	0.51	P= 0.001
9. ถ้าฉันรับผิดชอบงานใดอยู่ ฉันจะพยายามทำงานอย่างดีที่สุด ไม่ว่าจะเป็นงานหนักสักเท่าใดก็ตาม งานกว้างงานนั้นจะสำเร็จจริง	0.42	P= 0.001
10. ในชีวิตของฉัน ถ้าฉันตั้งใจจะทำอะไรแล้วละก็ ฉันก็ต้องพยายามทำให้ได้ ถึงแม้ว่าสิ่งที่ฉันตั้งใจจะทำนั้นเป็นสิ่งที่ยากมากที่จะทำให้สำเร็จได้	0.48	P= 0.001

ตารางที่ 167 แรงงูใจใฝ่สัฒนฤทธิ จ่าแนกตามเรื่องที่ทำการสัฒนฤทธิเฉพาะกลุ่มผู้
รับสัฒนฤทธิทั้งหมด

เรื่องที่	แรงงูใจใฝ่สัฒนฤทธิ (ร้อยละ)				
	ไม่เห็นควยอยางยั้ง	ไม่เห็นควย	ไม่สามารถคัสนได้	เห็นควย	เห็นควยอยางยั้ง
1.	5.1 (15)	16.6 (49)	11.5 (34)	50.8 (150)	15.9 (47)
2.	5.4 (16)	16.6 (49)	8.1 (24)	54.6 (161)	15.3 (45)
3.	9.2 (27)	22.0 (65)	6.8 (20)	48.5 (143)	13.6 (40)
4.	16.6 (49)	48.5 (143)	10.8 (32)	20.0 (59)	4.1 (12)
5.	13.2 (39)	32.5 (96)	22.0 (65)	26.8 (79)	5.4 (16)
6.	10.2 (30)	24.4 (72)	9.5 (28)	41.0 (121)	14.9 (44)
7.	8.5 (25)	22.4 (66)	20.3 (60)	42.0 (124)	6.8 (20)
8.	18.6 (55)	35.6 (105)	9.5 (28)	28.1 (83)	8.1 (24)
9.	1.4 (4)	4.1 (12)	9.8 (29)	57.6 (170)	27.1 (80)
10.	-	5.8 (17)	10.5 (31)	54.2 (160)	29.5 (87)

ตารางที่ 167 (ต่อ) แรงจูงใจไม่สัมฤทธิ์ จำแนกตามเรื่องที่ทำการสัมภาษณ์เฉพาะกลุ่มที่
ประกอบอาชีพทำนา

เรื่องที่	แรงจูงใจไม่สัมฤทธิ์ (ร้อยละ)				
	ไม่เห็นควยอย่างยิ่ง	ไม่เห็นควย	ไม่สามารถตัดสินใจ	เห็นควย	เห็นควยอย่างยิ่ง
1.	2.7 (4)	12.9 (19)	12.2 (18)	53.1 (78)	19.0 (28)
2.	2.7 (4)	10.9 (16)	6.8 (10)	62.6 (92)	17.0 (25)
3.	6.1 (9)	22.4 (33)	7.5 (11)	53.1 (78)	10.9 (16)
4.	16.3 (24)	44.9 (66)	16.3 (24)	18.4 (27)	4.1 (6)
5.	9.5 (14)	26.5 (39)	29.9 (44)	27.9 (41)	6.1 (9)
6.	13.6 (20)	28.6 (42)	15.0 (22)	32.7 (48)	10.2 (15)
7.	6.2 (12)	20.4 (30)	23.1 (34)	42.9 (63)	5.4 (8)
8.	15.6 (23)	40.1 (59)	8.8 (13)	26.5 (39)	8.8 (13)
9.	2.7 (4)	4.8 (7)	12.9 (19)	57.1 (84)	22.4 (33)
10.	-	6.1 (9)	15.0 (22)	51.0 (75)	27.9 (41)

ตารางที่ 167 (ต่อ) แรงจูงใจไม่สัมฤทธิ์ จำแนกตามเรื่องที่ทำการสัมภาษณ์เฉพาะ
กลุ่มที่ประกอบอาชีพในโรงงาน

เรื่องที่	แรงจูงใจไม่สัมฤทธิ์ (ร้อยละ)				
	ไม่เห็นควยอย่างยิ่ง	ไม่เห็นควย	ไม่สามารถตัดสินได้	เห็นควย	เห็นควยอย่างยิ่ง
1.	7.4 (11)	20.3 (30)	10.8 (16)	48.6 (72)	12.8 (19)
2.	8.1 (12)	22.3 (33)	9.5 (14)	46.6 (69)	13.5 (20)
3.	12.2 (18)	21.6 (32)	6.1 (9)	43.9 (65)	16.2 (24)
4.	16.9 (25)	52.0 (77)	5.4 (8)	21.6 (32)	4.1 (6)
5.	16.9 (25)	38.5 (57)	14.2 (21)	25.7 (38)	4.7 (7)
6.	6.8 (10)	20.3 (30)	4.1 (6)	49.3 (73)	19.6 (29)
7.	8.8 (13)	24.3 (36)	17.6 (26)	41.2 (61)	8.1 (12)
8.	21.6 (32)	31.1 (46)	10.1 (15)	29.7 (44)	7.4 (11)
9.	-	3.4 (5)	6.8 (10)	58.1 (86)	31.8 (47)
10.	-	5.4 (8)	6.1 (9)	57.4 (85)	31.1 (46)

ตารางที่ 168 การทดสอบค่า Internal Consistency ของความพร้อมที่จะเปลี่ยนแปลง

Item	ค่าสหสัมพันธ์	ระดับนัยสำคัญทางสถิติ
1. ความเปลี่ยนแปลงในวิถีการทำงาน เช่น การนำเอาเครื่องมือ เครื่อง จักรใหม่ ๆ มาใช้	0.34	0.001
2. ความคิดในเรื่องการเปลี่ยนแปลง วิธีการปลูกข้าว เพื่อให้ได้ผลผลิตที่ ดีกว่าเดิม		
2.1 เห็นควยกับความคิดนี้	0.69	0.001
2.2 ไม่เห็นควยกับความคิดนี้	0.68	0.001
3. ความเห็นที่ต่อความมีอิสระภาพของ ผู้หญิง	0.50	0.001
4. ความคิดเห็นต่อเรื่องการเปลี่ยนแปลง เกี่ยวกับโอกาสที่เด็กจะได้รับการศึกษา มากขึ้น	0.41	0.001
5. ความคิดเห็นที่ต่อความสำคัญของ ศาสนา	0.36	0.001
6. ความคิดเห็นต่อการสอนให้เด็ก เรียนรู้ ถึงการดำเนินชีวิตแบบใหม่	0.49	0.001

ตารางที่ 169 ความเปลี่ยนแปลงในการทำงาน จำแนกตามกลุ่มอาชีพ

ความเปลี่ยนแปลงในการ ทำงาน	กลุ่มอาชีพ (ร้อยละ)		รวม
	กลุ่มที่ประกอบอาชีพทำนา	กลุ่มที่ประกอบอาชีพในโรงงาน	
ไม่มีอะไรเปลี่ยนแปลง	3.4 (5)	5.4 (8)	4.4 (13)
ส่วนใหญ่แล้วก็เหมือน อย่างเดิม	20.4 (30)	16.2 (24)	18.3 (54)
เปลี่ยนแปลงบ้าง	33.3 (49)	41.2 (61)	37.3 (110)
ไม่เปลี่ยนแปลง เปลี่ยนแปลงค่อนข้างมาก	29.9 (44)	24.3 (36)	27.1 (80)
เปลี่ยนแปลงมาก	12.9 (19)	12.8 (19)	12.9 (38)
รวม	100.0 (147)	100.0 (148)	100.0 (295)

ศูนย์วิจัยทรัพยากร
จุฬาลงกรณ์มหาวิทยาลัย

ตารางที่ 170 ความรู้สึกเห็นด้วยกับการเปลี่ยนแปลงวิธีการปลูกข้าว จำแนกตามกลุ่มอาชีพ

เห็นด้วยกับการเปลี่ยนแปลง วิธีการปลูกข้าว	กลุ่มอาชีพ (ร้อยละ)		รวม
	กลุ่มที่ประกอบอาชีพทำนา	กลุ่มที่ประกอบอาชีพในโรงงาน	
ไม่เห็นด้วยอย่างยิ่ง	8.8 (13)	8.1 (12)	8.5 (25)
ไม่เห็นด้วย	9.5 (14)	12.8 (19)	11.2 (33)
เฉย ๆ	15.6 (23)	7.4 (11)	11.5 (34)
เห็นด้วย	44.9 (66)	46.6 (69)	45.8 (135)
เห็นด้วยอย่างยิ่ง	21.1 (31)	25.0 (37)	23.1 (68)
รวม	100.0 (147)	100.0 (148)	100.0 (295)

ตารางที่ 171 ความรู้สึกไม่เห็นด้วยกับการเปลี่ยนแปลงวิธีการปลูกข้าว จำแนกตาม
กลุ่มอาชีพ

ไม่เห็นด้วยกับการเปลี่ยนแปลง วิธีการปลูกข้าว	กลุ่มอาชีพ (ร้อยละ)		รวม
	กลุ่มที่ประกอบอาชีพทำนา	กลุ่มที่ประกอบอาชีพในโรงงาน	
เห็นด้วยอย่างยิ่ง	5.4 (8)	3.4 (5)	4.4 (13)
เห็นด้วย	14.3 (21)	16.9 (25)	15.6 (46)
เฉย ๆ	17.7 (26)	6.8 (10)	12.2 (36)
ไม่เห็นด้วย	46.9 (69)	49.3 (73)	48.1 (142)
ไม่เห็นด้วยอย่างยิ่ง	15.6 (23)	23.6 (35)	19.7 (58)
รวม	100.0 (147)	100.0 (148)	100.0 (295)

ตารางที่ 172 ความเห็นต่อความมีอิสระภาพของผู้หญิง จำแนกตามกลุ่มอาชีพ

ความมีอิสระภาพของ ผู้หญิง	กลุ่มอาชีพ (ร้อยละ)		รวม
	กลุ่มที่ประกอบอาชีพทำนา	กลุ่มที่ประกอบอาชีพในโรงงาน	
ไม่เห็นด้วยอย่างยิ่ง	18.4 (24)	4.1 (6)	11.2 (33)
ไม่เห็นด้วย	25.2 (37)	18.2 (27)	21.7 (64)
เฉย ๆ	15.6 (23)	8.8 (13)	12.2 (36)
เห็นด้วย	31.3 (46)	41.0 (62)	36.6 (108)
เห็นด้วยอย่างยิ่ง	9.5 (14)	27.0 (40)	18.3 (54)
รวม	100.0 (147)	100.0 (148)	100.0 (295)

ตารางที่ 173 ความเห็นต่อโอกาสที่เด็กจะได้รับการศึกษา จำแนกตามกลุ่มอาชีพ

โอกาสที่เด็กจะได้รับ การศึกษา มีมากขึ้น	กลุ่มอาชีพ (ร้อยละ)		รวม
	กลุ่มที่ประกอบอาชีพทำนา	กลุ่มที่ประกอบอาชีพในโรงงาน	
โอกาสที่จะเปลี่ยนแปลงไม่มีเลย	6.1 (9)	4.1 (6)	5.1 (15)
โอกาสที่จะเปลี่ยนแปลงลดลงบาง	-	-	-
โอกาสที่จะเปลี่ยนแปลงพอ ๆ กันกับเมื่อก่อน	19.0 (28)	14.2 (21)	16.6 (49)
โอกาสที่จะเปลี่ยนแปลงเพิ่มขึ้นบาง	34.0 (50)	41.2 (61)	37.6 (111)
โอกาสที่จะเปลี่ยนแปลงเพิ่มมาก	39.5 (58)	39.9 (59)	39.7 (117)
รวม	100.0 (147)	100.0 (148)	100.0 (295)

- = ผู้รับสัมภาษณ์มีจำนวนต่ำกว่า 5 ราย

ตารางที่ 174 ความคิดเห็นที่มีต่อความสำคัญของศาสนา จำแนกตามกลุ่มอาชีพ

ความสำคัญของศาสนา ที่มีต่อจิตใจคน	กลุ่มอาชีพ (ร้อยละ)		รวม
	กลุ่มที่ประกอบอาชีพทำนา	กลุ่มที่ประกอบอาชีพในโรงงาน	
มีความสำคัญมาก	51.0 (75)	39.9 (59)	45.4 (134)
มีความสำคัญค่อนข้างมาก	23.8 (35)	17.6 (26)	20.7 (61)
ก็เหมือนเมื่อก่อนนี้	14.3 (21)	13.5 (20)	13.9 (41)
ความสำคัญลดลงบ้าง	10.9 (16)	25.0 (37)	18.0 (53)
ความสำคัญลดลงมาก	—	4.1 (6)	2.0 (6)
รวม	100.0 (147)	100.0 (148)	100.0 (295)

ตารางที่ 175 ความคิดเห็นที่สะท้อนต่อการสอนให้เด็กรู้ถึงการดำเนินชีวิตแบบใหม่
จำแนกตามกลุ่มอาชีพ

การสอนให้เด็กรู้ถึงการ ดำเนินชีวิตแบบใหม่	กลุ่มอาชีพ (ร้อยละ)		รวม
	กลุ่มที่ประกอบอาชีพทำนา	กลุ่มที่ประกอบอาชีพในโรงงาน	
สอนเฉพาะวิถีการดำเนิน ชีวิตแบบเก่าเท่านั้น	19.0 (28)	10.8 (16)	14.9 (44)
สอนวิถีการดำเนินชีวิต แบบเก่าเป็นส่วนใหญ่	19.0 (28)	9.5 (14)	14.2 (42)
สอนวิถีการดำเนินชีวิต ปนกันทั้งแบบเก่าและแบบใหม่	38.8 (57)	43.2 (64)	41.0 (121)
สอนวิถีการดำเนินชีวิต แบบใหม่เป็นส่วนใหญ่	17.0 (25)	25.0 (37)	21.0 (62)
สอนวิถีการดำเนินชีวิต แบบใหม่เท่านั้น	6.1 (9)	11.5 (17)	8.8 (26)
รวม	100.0 (147)	100.0 (148)	100.0 (295)

ตารางที่ 176 การทดสอบค่า Internal Consistency ของการเข้าใจบทบาทคุณ

Item	ค่าสหสัมพันธ์	ระดับนัยสำคัญทางสถิติ
1. ถ้าท่านเป็นประธานลูกเสือชาวบ้าน ท่านอยากจะปฏิบัติงานอะไรบางอย่างเพื่อชุมชน	0.72	P = 0.001
2. ถ้าท่านเป็นอาจารย์ใหญ่โรงเรียนแห่งหนึ่ง ท่านจะพัฒนาโรงเรียนนี้อย่างไร	0.76	P = 0.001
3. ถ้าท่านเป็นผู้จัดการโรงงานอุตสาหกรรม จะทำอย่างไรกับการบริหารโรงงานให้เจริญ	0.73	P = 0.001
4. ถ้าท่านเป็นกำนัน ท่านจะช่วยทางการแก้ไขปัญหาเรื่องโจรผู้ร้ายอย่างไร	0.72	P = 0.001
5. ถ้าท่านเป็นหัวหน้าเขตนินบุรี ท่านคิดว่า จะต้องทำอะไรบางอย่างเมื่อการเลือกตั้งผู้แทนราษฎรในเขตนินบุรี	0.77	P = 0.001
6. ถ้าท่านเป็นผู้ว่าการไฟฟ้าส่วนภูมิภาค ท่านจะทำอย่างไรเกี่ยวกับการให้บริการไฟฟ้าแก่ประชาชนในชนบท	0.72	P = 0.001
7. ถ้าท่านเป็นรัฐมนตรีว่าการกระทรวงศึกษาธิการ ท่านจะทำอย่างไรที่จะพัฒนาโรงเรียนในชนบทให้ดีขึ้น	0.81	P = 0.001
8. ถ้าท่านเป็นนายกรัฐมนตรี ท่านจะทำอย่างไรสำหรับการลดปัญหาอาชญากรรม	0.74	P = 0.001

ตารางที่ 177 การเข้าใจบทบาทของประธานลูกเสือชาวบ้านที่มีต่อชุมชน
จำแนกตามกลุ่มอาชีพ

บทบาทของประธานลูกเสือ ชาวบ้านที่มีต่อชุมชน	กลุ่มอาชีพ (ร้อยละ)		รวม
	กลุ่มที่ประกอบอาชีพทำนา	กลุ่มที่ประกอบอาชีพในโรงงาน	
1. ไม่ทราบว่าจะทำอย่างไร	66.0	54.1	60.0
2. ทำงานที่ไม่เกี่ยวข้องกับ ประธานลูกเสือชาวบ้าน	4.8 (7)	-	3.4 (10)
3. ทำงานที่ไม่เกี่ยวข้องกับ งานของประธานลูกเสือ ชาวบ้านที่มีต่อชุมชน	4.8 (7)	4.1 (6)	4.4 (13)
4. ทำงานที่เกี่ยวข้องกับสิ่ง ที่ประธานลูกเสือชาวบ้าน ทำเพื่อชุมชนไ้ค้บาง	19.0 (28)	29.7 (44)	24.4 (72)
5. ทำงานที่เกี่ยวข้องกับสิ่งที่ ประธานลูกเสือชาวบ้านทำ เพื่อชุมชนไ้ค้มาก	5.4 (8)	10.1 (15)	7.8 (23)
รวม	100.0 (147)	100.0 (148)	100.0 (295)

ตารางที่ 78 การเข้าใจบทบาทของอาจารย์ใหญ่ในการพัฒนาโรงเรียน
จำแนกตามกลุ่มอาชีพ

บทบาทของอาจารย์ใหญ่ ในการพัฒนาโรงเรียน	กลุ่มอาชีพ (ร้อยละ)		รวม
	กลุ่มที่ประกอบอาชีพทำนา	กลุ่มที่ประกอบอาชีพในโรงงาน	
1. ไม่ทราบว่าจะทำ อย่างไร	68.0 (100)	63.5 (94)	65.8 (194)
2. ทำงานที่ไม่เกี่ยวข้องกับ กับอาจารย์ใหญ่เลย	5.4 (8)	-	4.1 (12)
3. ทำงานที่ไม่เกี่ยวข้องกับ กับการพัฒนาโรงเรียน โดยตรง แต่เกี่ยวข้องกับ กับอาจารย์ใหญ่	8.8 (13)	5.4 (8)	7.1 (21)
4. ทำงานที่เกี่ยวข้องกับการ พัฒนาโรงเรียนไต่บาง	14.3 (21)	14.2 (21)	14.2 (42)
5. บอกรับงานที่เกี่ยวข้องกับการ พัฒนาโรงเรียนไต่มาก	3.4 (5)	14.2 (21)	8.8 (26)
รวม	100.0 (147)	100.0 (148)	100.0 (295)

ตารางที่ 179 การเข้าใจบทบาทของผู้จัดการโรงงานอุตสาหกรรมในการบริหารโรงงาน
จำแนกตามกลุ่มอาชีพ

บทบาทของผู้จัดการโรงงาน อุตสาหกรรม ในการบริหาร โรงงาน	กลุ่มอาชีพ (ร้อยละ)		รวม
	กลุ่มที่ประกอบอาชีพทำนา	กลุ่มที่ประกอบอาชีพในโรงงาน	
1. ไม่ทราบว่าจะทำอย่างไร	85.7 (126)	52.7 (78)	69.2 (204)
2. ทำงานที่ไม่เกี่ยวข้องกับ ผู้จัดการโรงงานเลย	—	—	1.7 (5)
3. ทำงานที่ไม่เกี่ยวข้องกับ การบริหารโรงงานโดยตรง แต่เกี่ยวข้องกับผู้จัดการโรงงาน	6.8 (10)	4.7 (7)	5.8 (17)
4. บอกถึงงานที่เกี่ยวข้องกับ การบริหารโรงงานไต่มา	4.8 (7)	26.4 (39)	15.6 (46)
5. บอกถึงงานที่เกี่ยวข้องกับ การบริหารโรงงานไต่มา	—	14.2 (21)	7.8 (23)
รวม	100.0 (147)	100.0 (148)	100.0 (295)

— = ผู้รับสัมภาษณ์จำนวนต่ำกว่า 5 คน

ตารางที่ 180 การเข้าใจบทบาทของกำนันในการแก้ไขปัญหาโจรผู้ร้าย จำแนกตามกลุ่มอาชีพ

บทบาทของกำนันในการ แก้ไขปัญหาโจรผู้ร้าย	กลุ่มอาชีพ (ร้อยละ)		รวม
	กลุ่มที่ประกอบอาชีพทำนา	กลุ่มที่ประกอบอาชีพในโรงงาน	
1. ไม่ทราบว่าจะทำ อย่างไร	54.4 (80)	55.4 (82)	54.9 (162)
2. งานที่ไม่เกี่ยวข้องกับ กับงานของกำนัน	10.2 (15)	-	6.1 (18)
3. บอกถึงงานของกำนัน เรื่องอื่น ๆ ที่ไม่เกี่ยว กับปัญหา โจรผู้ร้าย	6.1 (9)	-	3.7 (11)
4. บอกถึงงานของกำนัน ที่เกี่ยวกับปัญหาโจรผู้- ร้ายไต่มา	24.5 (36)	31.6 (47)	28.1 (83)
5. บอกถึงงานของกำนัน ที่เกี่ยวกับปัญหาโจร ผู้ร้ายไต่มา	4.8 (7)	9.5 (14)	7.1 (21)
รวม	100.0 (147)	100.0 (148)	100.0 (295)

- = จำนวนผู้รับสัมภาษณ์ต่ำกว่า 5 คน

ตารางที่ 161 การเข้าใจบทบาทของหัวหน้าเขต ในการเลือกตั้งผู้แทนราษฎร
จำแนกตามกลุ่มอาชีพ

บทบาทของหัวหน้าเขต ในการเลือกตั้งผู้แทน ราษฎร	กลุ่มอาชีพ (ร้อยละ)		รวม
	กลุ่มที่ประกอบอาชีพทำนา	กลุ่มที่ประกอบอาชีพในโรงงาน	
1. ไม่ทราบว่าจะทำ อย่างไร	72.8 (107)	62.2 (92)	67.5 (199)
2. บอกถึงงานที่ไม่ เกี่ยวกับการทำงาน ในฐานะของหัวหน้า เขตเลย	8.2 (12)	4.7 (7)	6.4 (19)
3. บอกถึงงานของหัวหน้า เขต อย่างอื่น ๆ ที่ไม่ เกี่ยวกับการเลือกตั้ง	4.1 (6)	-	3.4 (10)
4. บอกถึงงานของหัวหน้า เขต ที่เกี่ยวกับการเลือก ตั้งใครบางคน	14.3 (21)	23.0 (34)	18.6 (55)
5. บอกถึงงานของหัวหน้า เขต ที่เกี่ยวกับการเลือก ตั้งใครบางคน	-	7.4 (11)	4.1 (12)
รวม	100.0 (147)	100.0 (148)	100.0 (295)

- = ผู้สัมภาษณ์มีจำนวนต่ำกว่า 5 คน

ตารางที่ 182 การเข้าใจบทบาทของบุคลากรไฟฟ้าส่วนภูมิภาค ในการให้บริการไฟฟ้า
ในชนบท จำแนกตามกลุ่มอาชีพ

บทบาทของบุคลากรไฟฟ้า ส่วนภูมิภาค ในการให้ บริการไฟฟ้าในชนบท	กลุ่มอาชีพ (ร้อยละ)		รวม
	กลุ่มที่ประกอบอาชีพทำนา	กลุ่มที่ประกอบอาชีพในโรงงาน	
1. ไม่ทราบว่าทำอะไร	74.8 (110)	66.9 (99)	70.8 (209)
2. ทำงานที่ไม่เกี่ยวข้องกับ กับบุคลากรไฟฟ้าเลย	6.1 (9)	-	4.4 (13)
3. บอกถึงงานที่ไม่เกี่ยวกับ การให้บริการไฟฟ้าแก่ ประชาชนในชนบท	4.8 (7)	9.5 (14)	7.1 (21)
4. บอกถึงงานที่เกี่ยวข้องกับ การให้บริการไฟฟ้าแก่ ชาวชนบทไต่บาง	14.3 (21)	16.9 (25)	15.6 (46)
5. บอกถึงงานที่เกี่ยวข้องกับ การให้บริการไฟฟ้า ไต่มาก	-	4.1 (6)	2.0 (6)
รวม	100.0 (147)	100.0 (148)	100.0 (295)

- = ผู้รับสัมภาษณ์มีจำนวนต่ำกว่า 5 คน

ตารางที่ ๑๓ การเข้าใจบทบาทของรัฐมนตรีว่าการกระทรวงศึกษาธิการ ในการพัฒนา
โรงเรียนในชนบท จำแนกตามกลุ่มอาชีพ

บทบาทของรัฐมนตรีว่าการ กระทรวงศึกษาธิการ ใน การพัฒนาโรงเรียนในชนบท	กลุ่มอาชีพ (ร้อยละ)		รวม
	กลุ่มที่ประกอบอาชีพทำนา	กลุ่มที่ประกอบอาชีพในโรงงาน	
1. ไม่ทราบว่าทำอะไร	76.9 (113)	62.2 (92)	69.5 (205)
2. บอกรับงานที่ไม่เกี่ยวข้อง กับรัฐมนตรี ฯ เลย	4.1 (6)	-	3.4 (10)
3. บอกรับงานที่เกี่ยวข้อง กับรัฐมนตรี ฯ ใบบาง แต่ไม่เกี่ยวข้องกับการพัฒนา โรงเรียนในชนบท	-	2.7 (4)	2.4 (7)
4. บอกรับงานที่เกี่ยวข้องกับ การพัฒนาโรงเรียนใน ชนบทใบบาง	15.0 (22)	17.6 (26)	16.3 (48)
5. บอกรับงานที่เกี่ยวข้องกับ การพัฒนาโรงเรียนใน ชนบทใบบาง	-	14.9 (22)	8.5 (25)
รวม	100.0 (147)	100.0 (148)	100.0 (295)

ตารางที่ 184 : การเข้าใจบทบาทของนายกรัฐมนตรี ต่อการลดปัญหาอาชญากรรม
จำแนกตามกลุ่มอาชีพ

บทบาทของนายกรัฐมนตรี ต่อการลดปัญหา อาชญากรรม	กลุ่มอาชีพ (ร้อยละ)		รวม
	กลุ่มที่ประกอบอาชีพทำนา	กลุ่มที่ประกอบอาชีพในโรงงาน	
1. ไม่ทราบว่าจะทำ อย่างไร	72.8 (107)	60.8 (90)	66.8 (197)
2. บอกถึงงานที่ไม่ เกี่ยวข้องกับนายกรั รัฐมนตรี เลย	3.4 (5)	-	2.7 (8)
3. บอกถึงงานที่ไม่ เกี่ยวข้องกับกา รลดปัญหาอาชญากรรม	3.4 (5)	-	2.0 (6)
4. บอกถึงงานที่เกี่ยวกับ การลดปัญหาอาชญากรรม ไต่บาง	17.0 (25)	27.0 (40)	22.0 (65)
5. บอกถึงงานที่เกี่ยวกับ การลดปัญหาอาชญากรรม ไต่มาก	3.4 (5)	9.5 (14)	6.4 (19)
รวม	100.0 (147)	100.0 (148)	100.0 (295)

- = ผู้รับสัมภาษณ์จำนวนต่ำกว่า 5 คน

ภาคผนวก ง.

ตารางที่ 185 การทดสอบ Internal Consistency ของการอ่านหนังสือพิมพ์

Item	ค่าสหสัมพันธ์	ระดับนัยสำคัญทางสถิติ
1. ชาวอาชญากรรวม	0.28	P= 0.001
2. ชาวต่างประเทศ	0.58	P= 0.001
3. ชาวภายในประเทศ	0.53	P= 0.001
4. ชาวกีฬา	0.59	P= 0.001
5. ชาวสังคม สุภาพสตรีและโภชนาการ	0.55	P= 0.001
6. ชาวบันเทิง	0.48	P= 0.001
7. ชาวสังคมธุรกิจ	0.66	P= 0.001
8. บทวิจารณ์คอลัมน์แสดงความคิดเห็น	0.68	P= 0.001
9. ชาวการศึกษา	0.73	P= 0.001
10. ชาววิทยากรก้าวหน้า	0.70	P= 0.001
11. ชาวเกษตรกรรม	0.45	P= 0.001
12. คอลัมน์ชุมชน นินทาสโมส	0.52	P= 0.001
13. คอลัมน์แพทย์	0.63	P= 0.001
14. คอลัมน์หาหัวใจ	0.39	P= 0.001
15. คอลัมน์รองทุกข์	0.67	P= 0.001
16. การตูน ภาพล้อ	0.48	P= 0.001
17. พยากรณ์โหราศาสตร์	0.43	P= 0.001

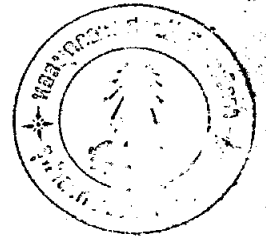

ตารางที่ 86 การอ่านหนังสือพิมพ์ จำแนกตามคอลัมน์เฉพาะกลุ่มผู้รับสัมภาระทั้งหมด

Item No.	การอ่านหนังสือพิมพ์ (ร้อยละ)				
	ไม่อ่านเลย	ไม่ค่อยได้อ่าน	อ่านบางแต่ไม่มาก	อ่านมากพอควร	อ่านประจำ
1.	9.1 (19)	12.9 (27)	21.1 (44)	26.3 (55)	30.6 (64)
2.	24.4 (51)	19.1 (40)	17.7 (37)	20.6 (43)	18.2 (38)
3.	6.7 (14)	12.4 (26)	14.8 (31)	34.4 (72)	31.6 (66)
4.	30.6 (64)	14.4 (30)	15.3 (32)	22.0 (46)	17.7 (37)
5.	48.8 (102)	17.7 (37)	13.4 (28)	12.9 (27)	7.2 (15)
6.	23.0 (48)	21.5 (45)	14.8 (31)	24.9 (52)	15.8 (33)
7.	40.2 (84)	27.3 (57)	17.7 (37)	11.5 (24)	3.3 (7)
8.	39.7 (83)	15.8 (33)	13.9 (29)	17.7 (37)	12.9 (27)
9.	37.8 (79)	20.6 (43)	15.3 (32)	17.7 (37)	8.6 (18)
10.	44.5 (93)	14.8 (31)	13.9 (29)	18.2 (38)	8.6 (18)

ตารางที่ 186

(ต่อ) การอ่านหนังสือพิมพ์ จำแนกตามค่อฉมันเฉพาะกลุ่มผู้รับ
สัมภาษณ์ทั้งหมด

Item No.	การอ่านหนังสือพิมพ์ (ร้อยละ)				
	ไม่อ่านเลย	ไม่ค่อยได้อ่าน	อ่านบางแต่ไม่มาก	อ่านมากพอควร	อ่านประจำ
11.	33.0 (69)	18.7 (39)	16.7 (35)	18.7 (39)	12.9 (27)
12.	53.1 (111)	23.0 (48)	12.4 (26)	8.1 (17)	3.3 (7)
13.	40.2 (84)	19.6 (41)	17.7 (37)	14.8 (31)	7.7 (16)
14.	67.0 (140)	11.5 (24)	8.6 (18)	8.6 (18)	4.3 (9)
15.	42.1 (88)	17.2 (36)	14.8 (31)	20.1 (42)	5.7 (12)
16.	39.2 (82)	12.0 (25)	9.6 (20)	19.1 (40)	20.1 (42)
17.	50.7 (106)	14.4 (30)	12.4 (26)	13.4 (28)	9.1 (19)

N = 209

ตารางที่ 187 การอ่านหนังสือพิมพ์จำแนกตามคอลัมน์ เฉพาะกลุ่มที่ประกอบอาชีพทำนา

Item No.	การอ่านหนังสือพิมพ์ (ร้อยละ)				
	ไม่อ่านเลย	ไม่คอยได้อ่าน	อ่านบางแต่ไม่มาก	อ่านมากพอควร	อ่านประจำ
1.	10.6 (9)	14.1 (12)	21.2 (18)	22.4 (19)	31.8 (27)
2.	35.3 (30)	17.6 (15)	17.6 (15)	11.8 (10)	17.6 (15)
3.	7.1 (6)	15.3 (13)	16.5 (14)	28.2 (24)	32.9 (28)
4.	40.0 (34)	16.5 (14)	17.6 (15)	12.9 (11)	12.9 (11)
5.	58.8 (50)	16.5 (14)	11.8 (10)	9.4 (8)	3.5 (3)
6.	35.3 (30)	28.2 (24)	9.4 (8)	21.2 (18)	5.9 (5)
7.	52.9 (45)	22.4 (19)	14.1 (12)	8.2 (7)	2.4 (2)
8.	50.6 (43)	14.1 (12)	10.6 (9)	15.3 (13)	9.4 (8)
9.	40.0 (34)	20.0 (17)	17.6 (15)	11.8 (10)	10.6 (9)
10.	47.1 (40)	12.9 (11)	12.9 (11)	17.6 (15)	9.4 (8)

ตารางที่ 187 (ต่อ) การอ่านหนังสือพิมพ์จำแนกตามคุณลักษณะเฉพาะกลุ่มที่ประกอบ
อาชีพทำนา

Item No.	การอ่านหนังสือพิมพ์ (ร้อยละ)				
	ไม่อ่านเลย	ไม่ค่อยได้อ่าน	อ่านบ้างแต่ไม่มาก	อ่านมากพอควร	อ่านประจำ
11.	24.7 (21)	10.6 (9)	16.5 (14)	21.2 (18)	27.1 (23)
12.	61.2 (52)	25.9 (22)	5.9 (5)	5.9 (5)	5.9 (1)
13.	54.1 (46)	15.3 (13)	14.1 (12)	11.8 (10)	4.7 (4)
14.	75.3 (64)	8.2 (7)	7.1 (6)	5.9 (5)	3.5 (3)
15.	45.9 (39)	20.0 (17)	14.1 (12)	15.3 (13)	4.7 (4)
16.	56.5 (48)	15.3 (13)	9.4 (8)	10.6 (9)	8.2 (7)
17.	62.4 (53)	10.6 (9)	11.8 (10)	11.8 (10)	3.5 (3)

N = 85

ตารางที่ 188 การอ่านหนังสือพิมพ์ จำแนกตามคอลัมน์ เฉพาะกลุ่มที่ประกอบอาชีพ
ในโรงงาน

Item No.	การอ่านหนังสือพิมพ์ (ร้อยละ)				
	ไม้อ่านเลย	ไม้อ่านเลย	อ่านบางแต่ไม่มาก	อ่านมากพอควร	อ่านประจำ
1.	8.1 (10)	12.1 (15)	21.0 (26)	29.0 (36)	29.8 (37)
2.	16.9 (21)	20.2 (25)	17.7 (22)	26.6 (33)	18.5 (23)
3.	6.5 (8)	10.5 (13)	13.7 (17)	38.7 (48)	30.6 (38)
4.	24.2 (30)	12.9 (16)	13.7 (17)	28.2 (35)	21.0 (26)
5.	41.9 (52)	18.5 (23)	14.5 (18)	15.3 (19)	9.7 (12)
6.	14.5 (18)	16.9 (21)	18.5 (23)	27.4 (34)	22.6 (28)
7.	31.5 (39)	30.6 (38)	20.2 (25)	13.7 (17)	4.0 (5)
8.	32.3 (40)	16.9 (21)	16.1 (20)	19.4 (24)	15.3 (19)
9.	36.3 (45)	21.0 (26)	13.7 (17)	21.8 (27)	7.3 (9)
10.	42.7 (53)	16.1 (20)	14.5 (18)	18.5 (23)	8.1 (10)

ตารางที่ 188

(ต่อ) การอ่านหนังสือพิมพ์จำแนกตามคอลัมน์ เฉพาะกลุ่มที่ประกอบ
อาชีพในโรงงาน

Item No.	การอ่านหนังสือพิมพ์ (ร้อยละ)				
	ไม่อ่านเลย	ไม่ค่อยได้อ่าน	อ่านบ้างแต่ไม่มาก	อ่านมากพอควร	อ่านประจำ
11.	38.7 (48)	24.2 (30)	16.9 (21)	16.9 (21)	3.2 (4)
12.	47.6 (59)	21.0 (26)	16.9 (21)	9.7 (12)	4.8 (6)
13.	30.6 (38)	22.6 (28)	20.2 (25)	16.9 (21)	9.7 (12)
14.	61.3 (76)	13.7 (17)	9.7 (12)	10.5 (13)	4.8 (6)
15.	39.5 (49)	15.3 (19)	15.3 (19)	23.4 (29)	6.5 (8)
16.	27.4 (34)	9.7 (12)	9.7 (12)	25.0 (31)	28.2 (35)
17.	42.7 (53)	16.9 (21)	12.9 (16)	14.5 (18)	12.9 (16)

N = 124

ตารางที่ 189. เหตุผลที่ไม่อ่านหนังสือพิมพ์ จำแนกตามกลุ่มอาชีพ

เหตุผลที่ไม่อ่านหนังสือพิมพ์	กลุ่มอาชีพ (ร้อยละ)		รวม
	กลุ่มที่ประกอบอาชีพทำนา	กลุ่มที่ประกอบอาชีพในโรงงาน	
ไม่มีจะอ่านและอ่านไม่ออก	53.4 (31)	15.0 (3)	43.6 (34)
ไม่สนใจและไม่มีความรู้	46.6 (27)	85.0 (17)	56.4 (44)
รวม	100.0 (58)	100.0 (70)	100.0 (78)

ตารางที่ 190. หนังสือพิมพ์ที่ชอบ จำแนกตามกลุ่มอาชีพ

หนังสือพิมพ์ที่ชอบ	กลุ่มอาชีพ (ร้อยละ)		รวม
	กลุ่มที่ประกอบอาชีพทำนา	กลุ่มที่ประกอบอาชีพในโรงงาน	
ไทยรัฐ	80.5 (62)	76.9 (93)	78.3 (155)
อื่น ๆ	19.5 (15)	23.1 (28)	21.7 (43)
รวม	100.0 (77)	100.0 (121)	100.0 (198)

ตารางที่ 191 : จุดประสงค์ในการอ่านหนังสือพิมพ์ จำแนกตามกลุ่มอาชีพ

จุดประสงค์ในการ อ่านหนังสือพิมพ์	กลุ่มอาชีพ (ร้อยละ)		รวม
	กลุ่มที่ประกอบอาชีพทำนา	กลุ่มที่ประกอบอาชีพในโรงงาน	
เพื่อรับทราบข่าวสาร	43.4 (36)	32.3 (40)	36.7 (76)
เพื่อความบันเทิง	12.0 (10)	16.1 (20)	14.5 (30)
เพื่อความรู้อะ และการศึกษา	33.7 (28)	34.7 (43)	34.3 (71)
เพื่อฆ่าเวลา	10.8 (9)	16.9 (21)	14.5 (30)
รวม	100.0 (83)	100.0 (124)	100.0 (207)

ศูนย์วิทยทรัพยากร
จุฬาลงกรณ์มหาวิทยาลัย

ตารางที่ 19212 การทดสอบ Internal Consistency ของการฟังวิทยุ

Item	ค่าสหสัมพันธ์	ระดับนัยสำคัญทางสถิติ
1. เพลงลูกทุ่ง	0.12	P= 0.028
2. เพลงไทยเดิม	0.49	P= 0.001
3. เพลงไทยสากล	0.37	P= 0.001
4. เพลงสากล	0.30	P= 0.001
5. เพลงคลาสสิก	0.47	P= 0.001
6. ข่าวภายในประเทศ	0.56	P= 0.001
7. ข่าวต่างประเทศ	0.63	P= 0.001
8. ข่าวชาวบ้าน	0.50	P= 0.001
9. ข่าวกีฬา	0.63	P= 0.001
10. รายการสอนภาษาต่างประเทศ	0.37	P= 0.001
11. รายการเพื่อการศึกษา	0.60	P= 0.001
12. รายการวิจารณ์ประกอบข่าว	0.63	P= 0.001
13. สารคดีนาฏ	0.68	P= 0.001
14. รายการแมมมานี่เพื่อสตรี	0.52	P= 0.001
15. นวนิยาย	0.24	P= 0.001
16. ดิเก-ลำตัด	0.36	P= 0.001

ตารางที่ 19 การฟังวิทยุ จำแนกตามรายการวิทยุ รวมกลุ่มผู้รับสัมภาษณ์ทั้งหมด

Item No.	การฟังวิทยุ (ร้อยละ)				
	ไม่ฟังเลย	ฟังน้อยมาก	ฟังบ้างแต่ไม่บ่อย	ฟังบ่อย	ฟังประจำ
1.	17.3 (42)	11.5 (28)	23.5 (57)	23.5 (57)	24.3 (59)
2.	65.4 (159)	16.5 (40)	10.7 (26)	7.0 (17)	0.4 (1)
3.	29.2 (71)	11.5 (28)	18.1 (44)	24.3 (59)	16.9 (41)
4.	55.6 (135)	11.9 (29)	11.9 (29)	13.6 (33)	7.0 (17)
5.	78.2 (190)	10.3 (25)	4.5 (11)	5.3 (13)	1.6 (4)
6.	9.5 (23)	8.2 (20)	13.2 (32)	28.4 (69)	40.7 (99)
7.	19.3 (47)	10.3 (25)	14.4 (35)	26.7 (65)	29.2 (71)
8.	14.4 (35)	9.1 (22)	17.3 (42)	23.9 (58)	35.4 (86)

ตารางที่ 193 (ต่อ) การฟังวิทยุจำแนกตามรายการวิทยุ รวมกลุ่มผู้รับสัมภาษณ์ทั้งหมด

Item No.	การฟังวิทยุ (ร้อยละ)				
	ไม่ฟังเลย	ฟังน้อยมาก	ฟังบ้างแต่ไม่บ่อย	ฟังบ่อย	ฟังประจำ
9.	35.8 (87)	15.6 (38)	14.8 (36)	17.3 (42)	16.5 (40)
10.	80.2 (195)	13.6 (33)	4.5 (11)	1.2 (3)	0.4 (1)
11.	60.1 (146)	12.8 (31)	11.5 (28)	9.9 (24)	5.8 (14)
12.	44.0 (107)	13.2 (32)	14.8 (36)	11.9 (29)	16.0 (39)
13.	49.0 (119)	11.0 (27)	16.5 (40)	13.6 (33)	9.9 (24)
14.	65.0 (158)	12.8 (31)	12.3 (30)	8.2 (20)	1.6 (4)
15.	61.7 (150)	8.6 (21)	9.9 (24)	7.0 (17)	12.8 (31)
16.	74.5 (181)	6.6 (16)	7.8 (19)	6.2 (15)	4.9 (12)

N = 243

ตารางที่ 194 การฟังวิทยุ จำแนกตามรายการวิทยุ เฉพาะกลุ่มที่ประกอบอาชีพทำนา

Item No.	การฟังวิทยุ (ร้อยละ)				
	ไม่ฟังเลย	ฟังน้อยมาก	ฟังบ้างแต่ไม่บ่อย	ฟังบ่อย	ฟังประจำ
1.	24.4 (29)	12.6 (15)	26.9 (32)	21.0 (25)	15.1 (18)
2.	66.4 (79)	17.6 (21)	9.2 (11)	6.7 (8)	-
3.	47.9 (57)	14.3 (17)	12.6 (15)	16.0 (19)	9.2 (11)
4.	75.6 (90)	13.4 (16)	2.5 (3)	5.9 (7)	2.5 (3)
5.	84.0 (100)	10.1 (12)	1.7 (2)	3.4 (4)	0.8 (1)
6.	10.1 (12)	6.7 (8)	15.1 (18)	22.7 (27)	45.4 (54)
7.	20.2 (24)	11.8 (14)	16.8 (20)	18.5 (22)	32.8 (39)
8.	9.2 (11)	4.2 (5)	16.8 (20)	25.2 (30)	44.5 (53)

ตารางที่ 194 (ต่อ) การฟังวิทยุ จำแนกตามรายการวิทยุ เฉพาะกลุ่มที่ประกอบ
อาชีพทำนา

Item No.	การฟังวิทยุ (ร้อยละ)				
	ไม่ฟังเลย	ฟังน้อยมาก	ฟังบ้างแต่ไม่บ่อย	ฟังบ่อย	ฟังประจำ
9.	41.2 (49)	15.1 (18)	19.3 (23)	10.1 (12)	14.3 (17)
10.	90.8 (108)	6.7 (8)	1.7 (2)	0.8 (1)	-
11.	63.0 (75)	12.6 (15)	8.4 (10)	10.1 (12)	5.9 (7)
12.	41.2 (49)	14.3 (17)	10.1 (12)	13.4 (16)	21.0 (25)
13.	52.9 (63)	8.4 (10)	15.1 (18)	12.6 (15)	10.9 (13)
14.	63.0 (75)	12.6 (15)	9.2 (11)	12.6 (15)	2.5 (3)
15.	53.8 (64)	10.1 (12)	10.9 (13)	10.1 (12)	15.1 (18)
16.	67.2 (80)	6.7 (8)	8.4 (10)	8.4 (10)	9.2 (11)

N = 119

ตารางที่ 195. การฟังวิทยุ จำแนกตามรายการวิทยุเฉพาะกลุ่มที่ประกอบอาชีพในโรงงาน

Item No.	การฟังวิทยุ (ร้อยละ)				
	ไม่ฟังเลย	ฟังน้อยมาก	ฟังบ้างแต่ไม่บ่อย	ฟังบ่อย	ฟังประจำ
1.	10.5 (13)	10.5 (13)	20.2 (25)	25.8 (32)	33.1 (41)
2.	64.5 (80)	15.3 (19)	12.1 (15)	7.3 (9)	0.8 (1)
3.	11.3 (14)	8.9 (11)	23.4 (29)	32.3 (40)	24.2 (30)
4.	36.3 (45)	10.5 (13)	21.0 (26)	21.0 (26)	11.3 (14)
5.	72.6 (90)	10.5 (13)	7.3 (9)	7.3 (9)	2.4 (3)
6.	8.9 (11)	9.7 (12)	11.3 (14)	33.9 (42)	36.3 (45)
7.	18.5 (23)	8.9 (11)	12.1 (15)	34.7 (43)	25.8 (32)
8.	19.4 (24)	13.7 (17)	17.7 (22)	22.6 (28)	26.6 (33)

ตารางที่ 195 (ต่อ) การฟังวิทยุ จำแนกตามรายการวิทยุ เฉพาะกลุ่มที่ประกอบ
อาชีพในโรงงาน

Item No.	การฟังวิทยุ (ร้อยละ)				
	ไม่ฟังเลย	ฟังน้อยมาก	ฟังบ้างแต่ไม่บ่อย	ฟังบ่อย	ฟังประจำ
9.	30.6 (38)	16.1 (20)	10.5 (13)	24.2 (30)	18.5 (23)
10.	70.2 (87)	20.2 (25)	7.3 (9)	1.6 (2)	0.8 (1)
11.	57.3 (71)	12.9 (16)	14.5 (18)	9.7 (12)	5.6 (7)
12.	46.8 (58)	12.1 (15)	19.4 (24)	10.5 (13)	11.3 (14)
13.	45.2 (56)	13.7 (17)	17.7 (22)	14.5 (18)	8.9 (11)
14.	66.9 (83)	12.9 (16)	15.3 (19)	4.0 (5)	0.8 (1)
15.	69.4 (86)	7.3 (9)	8.9 (11)	4.0 (5)	10.5 (13)
16.	81.5 (101)	6.5 (8)	7.3 (9)	4.0 (5)	0.8 (1)

N = 124

ตารางที่ 196 : สาเหตุที่ไม่พึงวิทยุ จำแนกตามกลุ่มอาชีพ

สาเหตุที่ไม่พึงวิทยุ	กลุ่มอาชีพ (ร้อยละ)		รวม
	กลุ่มที่ประกอบอาชีพทำนา	กลุ่มที่ประกอบอาชีพในโรงงาน	
ไม่มีวิทยุ	30.8 (8)	55.6 (10)	40.9 (18)
ไม่สนใจและไม่เป็นเวลา	69.2 (18)	44.4 (8)	59.1 (26)
รวม	100.0 (26)	100.0 (18)	100.0 (44)

ตารางที่ 197 : สถานีวิทยุที่ชอบ จำแนกตามกลุ่มอาชีพ

สถานีวิทยุที่ชอบ	กลุ่มอาชีพ (ร้อยละ)		รวม
	กลุ่มที่ประกอบอาชีพทำนา	กลุ่มที่ประกอบอาชีพในโรงงาน	
สถานีวิทยุทหาร	39.3 (35)	39.1 (36)	39.2 (71)
สถานีวิทยุประเทศไทย	44.9 (40)	15.2 (14)	29.8 (54)
สถานีวิทยุอื่น ๆ	15.7 (14)	45.7 (42)	30.9 (56)
รวม	100.0 (89)	100.0 (92)	100.0 (181)

ตารางที่ 198 : วัตถุประสงค์ในการฟังวิทยุ จำแนกตามกลุ่มอาชีพ

วัตถุประสงค์ ในการฟังวิทยุ	กลุ่มอาชีพ (ร้อยละ)		รวม
	กลุ่มที่ประกอบอาชีพทำนา	กลุ่มที่ประกอบอาชีพในโรงงาน	
เพื่อการศึกษา	17.6 (21)	9.7 (12)	13.6 (33)
เพื่อความบันเทิง	15.1 (13)	29.0 (36)	22.2 (54)
เพื่อเป็นเพื่อนแก้เหงา	22.7 (27)	29.0 (36)	25.9 (63)
เพื่อฟังข่าวสาร	37.0 (44)	21.8 (27)	29.2 (71)
เพื่อฆ่าเวลา	7.6 (9)	10.5 (13)	9.1 (22)
รวม	100.0 (119)	100.0 (124)	100.0 (243)

ตารางที่ 199 การทดสอบ Internal Consistency ของการชมโทรทัศน์

Item	ค่าสหสัมพันธ์	ระดับนัยสำคัญทางสถิติ
1. การดู	0.51	P= 0.001
2. เพลงลูกทุ่ง	0.47	P= 0.001
3. เพลงสากลและเพลงไทยสากล	0.53	P= 0.001
4.ละครโทรทัศน์	0.46	P= 0.001
5. ภาพยนตร์ไทย	0.35	P= 0.001
6. ภาพยนตร์ที่สืบตางประเทศ	0.66	P= 0.001
7. ภาพยนตร์ที่กำลังภายใน	0.43	P= 0.001
8. ภาพยนตร์ญี่ปุ่น	0.53	P= 0.001
9. สารคดี	0.68	P= 0.001
10.ข่าวในประเทศ	0.56	P= 0.001
11.ข่าวต่างประเทศ	0.59	P= 0.001
12.วิเคราะห์ข่าวหรือวิจารณ์ข่าว	0.57	P= 0.001
13.ข่าวกีฬา	0.62	P= 0.001
14.รายการตอบปัญหาตาง ๆ	0.66	P= 0.001
15.รายการแมบานเพื่อสตรี	0.47	P= 0.001

ตารางที่ 200 การชมโทรทัศน์ จำแนกตามรายการโทรทัศน์รวมกลุ่มผู้รับสัญญาณทั้งหมด

Item No.	การชมโทรทัศน์ (ร้อยละ)				
	ไม่ดูเลย	นาน ๆ ดูครั้ง	ดูบ้างแต่ไม่บ่อย	ดูบ่อย ๆ	ดูเป็นประจำ
1.	36.4 (63)	13.3 (23)	15.6 (27)	20.2 (35)	14.5 (25)
2.	35.8 (62)	19.1 (33)	12.1 (21)	23.1 (40)	9.8 (17)
3.	43.4 (75)	13.9 (24)	15.6 (27)	19.7 (34)	7.5 (13)
4.	26.0 (45)	11.6 (20)	20.2 (35)	19.1 (33)	23.1 (40)
5.	13.3 (23)	16.8 (29)	13.9 (24)	25.4 (44)	30.6 (53)
6.	33.5 (58)	15.0 (26)	13.9 (24)	20.2 (35)	17.3 (30)
7.	19.7 (34)	10.4 (18)	14.5 (25)	24.3 (42)	31.2 (54)
8.	46.2 (80)	25.4 (44)	11.0 (19)	13.3 (23)	4.0 (7)

ตารางที่ 200. (ต่อ) การชมโทรทัศน์ จำแนกตามรายการโทรทัศน์รวมกลุ่มผู้รับ
สัมภาษณ์ทั้งหมด

Item No.	การชมโทรทัศน์ (ร้อยละ)				
	ไม่ดูเลย	นาน ๆ ๑ ครั้ง	ดูบ้างแต่ไม่บ่อย	ดูบ่อย ๆ	ดูเป็นประจำ
9.	37.0 (64)	16.8 (29)	15.0 (26)	20.2 (35)	11.0 (19)
10.	11.0 (19)	5.8 (10)	12.1 (21)	28.9 (50)	42.2 (73)
11.	17.3 (30)	5.2 (9)	15.6 (27)	23.7 (41)	38.2 (66)
12.	35.3 (61)	11.0 (19)	13.9 (24)	16.2 (28)	23.7 (41)
13.	30.6 (53)	10.4 (18)	15.6 (27)	16.2 (28)	27.2 (47)
14.	39.3 (68)	17.9 (31)	13.3 (23)	21.4 (37)	8.1 (14)
15.	56.6 (98)	17.3 (30)	9.8 (17)	9.8 (17)	6.4 (11)

N = 173

ตารางที่ 201 การชมโทรทัศน์ จำแนกตามรายการโทรทัศน์เฉพาะกลุ่มที่ประกอบ
อาชีพทำนา

Item No.	การชมโทรทัศน์ (ร้อยละ)				
	ไม่ดูเลย	นาน ๆ ๑ ครั้ง	ดูบ้างแต่ไม่บ่อย	ดูบ่อย ๆ	ดูเป็นประจำ
1.	46.1 (37)	15.6 (12)	11.7 (9)	13.0 (10)	11.7 (9)
2.	45.5 (35)	19.5 (15)	10.4 (8)	16.9 (13)	7.6 (6)
3.	57.1 (44)	16.9 (13)	7.8 (6)	11.7 (9)	6.5 (5)
4.	24.7 (19)	11.7 (9)	22.1 (17)	15.6 (12)	26.0 (20)
5.	13.0 (10)	20.8 (16)	14.3 (11)	20.8 (16)	31.2 (24)
6.	50.6 (39)	20.8 (16)	10.4 (8)	9.1 (7)	9.1 (7)
7.	28.6 (22)	7.8 (6)	13.0 (10)	27.3 (21)	23.4 (18)
8.	54.5 (42)	22.1 (17)	9.1 (7)	11.7 (9)	2.6 (2)

ตารางที่ 261 (ต่อ) การชมโทรทัศน์ จำแนกตามรายการโทรทัศน์เฉพาะกลุ่มที่ประกอบอาชีพทำนา

Item No.	การชมโทรทัศน์ (ร้อยละ)				
	ไม่ดูเลย	นาน ๆ ดูครั้ง	ดูบ้างแต่ไม่บ่อย	ดูบ่อย ๆ	ดูเป็นประจำ
9.	49.4 (38)	13.0 (10)	14.3 (11)	14.3 (11)	9.1 (7)
10.	14.3 (11)	7.8 (6)	11.7 (9)	20.8 (16)	45.5 (35)
11.	23.4 (18)	5.2 (4)	16.9 (13)	18.2 (14)	36.4 (28)
12.	35.1 (27)	9.1 (7)	15.6 (12)	14.3 (11)	26.0 (20)
13.	41.6 (32)	11.7 (9)	18.2 (14)	9.1 (7)	19.5 (15)
14.	51.9 (40)	15.6 (12)	7.8 (6)	16.9 (13)	7.8 (6)
15.	57.1 (44)	15.6 (12)	9.1 (7)	13.0 (10)	5.2 (4)

N = 77

ตารางที่ 202 : การชมโทรทัศน์จำแนกตามรายการโทรทัศน์ เฉพาะกลุ่มที่ประกอบอาชีพในโรงงาน

Item No.	การชมโทรทัศน์ (ร้อยละ)				
	ไม่ดูเลย	นาน ๆ ดูครั้ง	ดูบ้างแต่ไม่บ่อย	ดูบ่อย ๆ	ดูเป็นประจำ
1.	27.1 (26)	11.5 (11)	18.8 (18)	26.0 (25)	16.7 (16)
2.	28.1 (27)	18.8 (18)	13.5 (13)	28.1 (27)	11.5 (11)
3.	32.3 (31)	11.5 (11)	21.9 (21)	26.0 (25)	8.3 (8)
4.	27.1 (26)	11.5 (11)	18.8 (18)	21.9 (21)	20.8 (20)
5.	13.5 (13)	13.5 (13)	13.5 (13)	29.2 (28)	30.2 (29)
6.	19.8 (19)	10.4 (10)	16.7 (16)	29.2 (28)	24.0 (23)
7.	12.5 (12)	12.5 (12)	15.6 (15)	21.9 (21)	37.5 (36)
8.	39.6 (38)	28.1 (27)	12.5 (12)	14.6 (14)	5.2 (5)

การวิจัย 202 (ต่อ) การชมโทรทัศน์จำแนกตามรายการโทรทัศน์ เฉพาะกลุ่มที่
ประกอบอาชีพในโรงงาน

Item No.	การชมโทรทัศน์ (ร้อยละ)				
	ไม่ดูเลย	นาน ๆ ดูครั้ง	ดูบ้างแต่ไม่บ่อย	ดูบ่อย ๆ	ดูเป็นประจำ
9.	27.1 (26)	19.8 (19)	15.6 (15)	25.0 (24)	12.5 (12)
10.	8.3 (8)	4.2 (4)	12.5 (12)	35.4 (34)	39.6 (38)
11.	12.5 (12)	5.2 (5)	14.6 (14)	28.1 (27)	39.6 (38)
12.	35.4 (34)	12.5 (12)	12.5 (12)	17.7 (17)	21.9 (21)
13.	21.9 (21)	9.4 (9)	13.5 (13)	21.9 (21)	33.3 (32)
14.	29.2 (28)	19.8 (19)	17.7 (17)	25.0 (24)	8.3 (8)
15.	56.3 (54)	18.8 (18)	10.4 (10)	7.3 (7)	7.3 (7)

N = 96

ตารางที่ 203 สาเหตุที่ไมชอบโทรทัศน์ จำแนกตามกลุ่มอาชีพ

เหตุที่ไมชอบ โทรทัศน์	กลุ่มอาชีพ (ร้อยละ)		รวม
	กลุ่มประกอบอาชีพทำนา	กลุ่มประกอบอาชีพในโรงงาน	
ไม่มีโทรทัศน์	89.8 (53)	85.4 (41)	87.9 (94)
ไม่สนใจและ ไม่มีเวลา	10.2 (6)	14.6 (7)	12.1 (13)
รวม	100.0 (59)	100.0 (48)	100.0 (107)

ตารางที่ 204 สถานโทรทัศน์ที่ชอบ จำแนกตามกลุ่มอาชีพ

สถานีโทรทัศน์ ที่ชอบ	กลุ่มอาชีพ (ร้อยละ)		รวม
	กลุ่มประกอบอาชีพทำนา	กลุ่มประกอบอาชีพในโรงงาน	
สถานีโทรทัศน์ ของ อสมท.	11.8 (8)	20.5 (18)	16.7 (26)
สถานีโทรทัศน์ กองทัพบก	64.7 (44)	55.7 (49)	59.6 (93)
สถานีโทรทัศน์ทุกช่อง	23.5 (16)	23.9 (21)	23.7 (37)
รวม	100.0 (68)	100.0 (88)	100.0 (15)

ตารางที่ 205 การทดสอบค่า Internal Consistency ของการสื่อสารระหว่างบุคคล

Item	ค่าสหสัมพันธ์	ระดับนัยสำคัญทางสถิติ
1.การอธิบายเรื่องความรู้กับบุคคลอื่น	0.66	P= 0.001
2.การอธิบายเรื่องข่าวภายในประเทศกับบุคคลอื่น	0.83	P= 0.001
3.การอธิบายเรื่องข่าวภายในท้องถิ่นกับบุคคลอื่น	0.71	P= 0.001
4.การอธิบายเรื่องข่าวต่างประเทศกับบุคคลอื่น	0.79	P= 0.001

ตารางที่ 206 การสื่อสารระหว่างบุคคลอื่น จำแนกตามเรื่องที่มีภาณ รวมกลุ่มผู้รับสัมภาษณ์ทั้งหมด

Item	การสื่อสารระหว่างบุคคล (ร้อยละ)				
	ไม่เคยเลย	นาน ๆ ครั้ง	บางครั้งบางคราว	บ่อยพอสมควร	บ่อยมาก
1.ความรู้	28.1 (83)	32.9 (97)	14.9 (44)	15.6 (46)	8.5 (25)
2.ข่าวในประเทศ	34.6 (102)	23.7 (70)	17.6 (52)	15.3 (45)	8.8 (26)
3.ข่าวในท้องถิ่น	28.8 (85)	25.4 (75)	21.4 (63)	19.3 (57)	5.1 (15)
4.ข่าวต่างประเทศ	53.6 (158)	15.3 (45)	14.6 (43)	11.2 (33)	5.4 (16)

N = 295

ตารางที่ 207 การสื่อสารระหว่างบุคคลจำแนกตามเรื่องทศสมภรณ์ เฉพาะกลุ่มที่ประกอบอาชีพทำนา

Item	การสื่อสารระหว่างบุคคล (รอยละ)				
	ไม่เคยเลย	นาน ๆ ครั้ง	บางครั้งบางครั้ง	บ่อยพอสมควร	บ่อยมาก
1. ความรู้	34.0 (50)	31.3 (46)	11.6 (17)	13.6 (20)	9.5 (14)
2. ชาวใน ประเทศ	44.9 (66)	25.9 (38)	11.6 (17)	11.6 (17)	6.1 (9)
3. ชาวใน ท้องถิ่น	35.4 (52)	23.1 (34)	20.4 (30)	17.7 (26)	3.4 (5)
4. ชาวต่าง ประเทศ	65.3 (96)	10.5 (16)	12.2 (18)	7.5 (11)	4.1 (6)

N = 147

ตารางที่ 208 การสื่อสารระหว่างบุคคลจำแนกตามเรื่องทศสมภรณ์ เฉพาะกลุ่มที่ประกอบอาชีพในโรงงาน

Item	การสื่อสารระหว่างบุคคล (รอยละ)				
	ไม่เคยเลย	นาน ๆ ครั้ง	บางครั้งบางครั้ง	บ่อยพอสมควร	บ่อยมาก
1. ความรู้	22.3 (33)	34.5 (51)	18.2 (27)	17.6 (26)	7.4 (11)
2. ชาวใน ประเทศ	24.3 (36)	21.6 (32)	23.6 (35)	18.9 (28)	11.5 (17)
3. ชาวในท้องถิ่น	22.3 (33)	27.7 (41)	22.3 (33)	20.9 (31)	6.8 (10)
4. ชาวต่าง ประเทศ	41.9 (62)	19.6 (29)	16.9 (25)	14.5 (22)	6.8 (10)

N = 148

ตารางที่ 209 การติดต่อกันญาติในกรุงเทพมหานคร จำแนกตามกลุ่มอาชีพ

การติดต่อกันญาติ ในกรุงเทพมหานคร	กลุ่มอาชีพ (ร้อยละ)		รวม
	กลุ่มที่ประกอบอาชีพทำนา	กลุ่มที่ประกอบอาชีพในโรงงาน	
ไม่เคยติดต่อกันเลย	6.7 (8)	5.0 (6)	5.8 (14)
นาน ๆ จะติดต่อกันสักครั้ง	48.3 (58)	34.2 (41)	41.2 (99)
ติดต่อกันบ้างแต่ไม่บ่อยนัก	20.8 (25)	20.0 (24)	20.4 (49)
ติดต่อกันบ่อย	22.5 (27)	31.7 (38)	27.1 (65)
ติดต่อกันบ่อยมาก	1.7 (2)	9.2 (11)	5.4 (13)
รวม	100.0 (129)	100.0 (120)	100.0 (240)

ตารางที่ 210 การสนทนากับญาติจากกรุงเทพมหานครที่มาอาศัยอยู่ด้วย
จำแนกตามกลุ่มอาชีพ

การสนทนากับญาติจาก กรุงเทพมหานคร ที่มา อาศัยอยู่ด้วย	กลุ่มอาชีพ (ร้อยละ)		รวม
	กลุ่มที่ประกอบอาชีพทำนา	กลุ่มที่ประกอบอาชีพในโรงงาน	
ไม่คอยไ้คุยกัน	10.0 (5)	11.6 (5)	10.8 (10)
นาน ๆ จะคุยกันสักครั้ง	30.0 (15)	23.3 (10)	26.9 (25)
คุยกันบ้างแต่ไม่บ่อยนัก	16.0 (8)	16.3 (7)	16.1 (15)
คุยกันบ่อย	34.0 (17)	34.9 (15)	34.4 (32)
คุยกันบ่อยมาก	10.0 (5)	14.0 (6)	11.8 (11)
รวม	100.0 (50)	100.0 (43)	100.0 (93)

ตารางที่ 211 การสนทนากับบุคคลที่กำลังศึกษาอยู่ จำแนกตามกลุ่มอาชีพ

การสนทนากับบุคคล ที่กำลังศึกษาอยู่	กลุ่มอาชีพ (ร้อยละ)		รวม
	กลุ่มประกอบอาชีพทำนา	กลุ่มประกอบอาชีพในโรงงาน	
ไม่ค่อยได้คุยกัน	10.6 (5)	12.7 (8)	11.8 (13)
นาน ๆ จะคุยกันสักครั้ง	10.6 (5)	14.3 (9)	12.7 (14)
คุยกันบ้างแต่ไม่บ่อยนัก	12.0 (6)	7.9 (5)	10.0 (11)
คุยกันบ่อย	44.7 (21)	42.9 (27)	43.6 (40)
คุยกันบ่อยมาก	21.3 (10)	22.2 (14)	21.8 (24)
รวม	100.0 (47)	100.0 (63)	100.0 (110)

ตารางที่ 212 การสื่อสารกับบุคคลภายนอกสังคม จำแนกตามกลุ่มอาชีพ

การสื่อสารกับบุคคล ภายนอกสังคม	กลุ่มอาชีพ (ร้อยละ)		รวม
	กลุ่มที่ประกอบอาชีพทำนา	กลุ่มที่ประกอบอาชีพในโรงงาน	
ไม่ เชิญความสนใจ	22.4 (33)	29.7 (44)	26.1 (77)
นาน ๆ คุยครั้ง	22.4 (33)	16.9 (25)	19.7 (50)
คุยกันบ้าง	41.5 (61)	36.5 (54)	39.0 (115)
คุยกันบ่อย	10.9 (16)	11.5 (17)	11.2 (33)
คุยกันบ่อยมาก	2.7 (4)	5.4 (8)	4.1 (12)
รวม	100.0 (147)	100.0 (148)	100.0 (295)

ภาคผนวก จ.

ตารางที่ 213 การทดสอบค่า Internal Consistency ของการปลื้กตัวออกจากสังคม

Item	ค่าสหสัมพันธ์	ระดับนัยสำคัญทางสถิติ
1. ฉันคิดว่างานที่ฉันทำอยู่เดี๋ยวนี้ไม่น่าสนใจ และไม่น่าทำเลย แต่มันก็ต้องทำ	0.48	P=0.001
2. ฉันไม่รู้เหมือนกันว่า ฉันทำงานไปทำไม	0.56	P=0.001
3. ฉันไม่เคยมีเป้าหมายอะไรในชีวิต ที่อยาก จะทำให้สำเร็จเลย	0.57	P=0.001
4. ฉันรู้สึกว่ ัวหนึ่ง ๆ ผ่านไป เหมือน กันทั้งนั้น ไม่มีอะไรเปลี่ยนแปลง	0.62	P=0.001
5. ถ้าฉันสามารถจะเลือกได้ ฉันก็ไม่อยาก จะเกิดมาในโลกนี้	0.62	P=0.001
6. ไม่จำเป็นที่ฉันจะต้องกะแผนการสำหรับ อนาคตข้างหน้า เพราะฉันคิดว่าสิ่งที่ เกิดขึ้นกับฉัน ขึ้นอยู่กับว่าฉันเคราะห์ดี หรือเคราะห์ร้ายมากกว่า	0.63	P=0.001
7. อนาคตเป็นสิ่งที่มีความหมายสำหรับฉัน	0.65	P=0.001
8. ฉันไม่สามารถจะแก้ไขปัญหาต่าง ๆ ที่เราพบอยู่ทุกวันนี้ได้มากนัก	0.58	P=0.001
9. ฉันมักจะคัดสินใจด้วยการโยนเหรียญ ฉันจะไ้รู้ว่า ฉันควรจะทำอย่างไร	0.37	P=0.001
10. ฉันไม่มีทางประสบความสำเร็จในงาน ที่ฉันทำได้ ก็เพราะฉันไม่มีโอกาสที่ดี เหมือนคนอื่น ๆ	0.62	P=0.001

ตารางที่ 13 (ต่อ) การทดสอบค่า Internal Consistency ของการปลีกตัวออกจากสังคม

Item	ค่าสหสัมพันธ์	ระดับนัยสำคัญทางสถิติ
11. เราไม่สามารถจะไว้ใจใครได้เลย เพราะบ้านเมืองไม่มีขี้มีแป	0.49	P=0.001
12. มนุษย์ก็เป็นมนุษย์วันยังค่ำ ที่ต้องมีความ ขัดแย้ง ทะเลาะเบาะแว้งแลงก็มีสงคราม	0.26	P=0.001
13. เราเชื่อหนังสือพิมพ์หรือนิตยสารไคนอย มาก หรือเกือบจะเชื่อไม่ได้เลย	0.26	P=0.001
14. ทำดียอมได้ก็ ไม่เป็นความจริงเลย สำหรับคุณ	0.35	P=0.001
15. ทุกวันนี้อะไร ๆ ก็เปลี่ยนแปลงรวดเร็ว ฉันไม่รู้เหมือนกันว่า ฉันควรจะทำอย่างไร ฉันถึงจะวางตัวได้ถูกต้องในสังคม	0.48	P=0.001
16. ตลอดเวลาที่ผ่านมานี้ ฉันรู้สึกเหมือนฉัน อยู่ตัวคนเดียวในโลกนี้	0.51	P=0.001
17. การร่วมงานชุมนุมสังสรรค์กันระหว่าง เพื่อนฝูงเป็นสิ่งที่ฟุ่มเฟือยและไม่จำเป็น	0.50	P=0.001
18. ฉันไม่ชอบทำงานร่วมกับคนอื่น เพราะ การทำงานร่วมกันมักมีปัญหาและทำให้ งานล่าช้า	0.52	P=0.001
19. ทุกวันนี้ คนส่วนใหญ่รู้สึกเหงา และ ว้าเหว่ควายกันทั้งนั้น	0.63	P=0.001
20. เพื่อนที่แท้จริงมีน้อย แล้วยากมาก	0.38	P=0.001

ตารางที่ 214 หัตถ์คดีในเรื่องการปลีคตัวออกจากสังคม จำแนกตามเรื่องที่มีลักษณะ
โดยพิจารณาจากมุมมองผู้รับสัมภาษณ์ทั้งหมด

Item No.	การปลีคตัวออกจากสังคม (ร้อยละ)				
	เห็นด้วยอย่างยิ่ง	เห็นด้วย	ไม่มีความเห็น	ไม่เห็นด้วย	ไม่เห็นด้วยอย่างยิ่ง
1.	13.6 (40)	38.0 (112)	9.5 (28)	26.8 (79)	12.2 (36)
2.	3.4 (10)	22.0 (65)	12.5 (37)	47.8 (141)	14.2 (42)
3.	5.4 (16)	21.7 (64)	12.5 (37)	43.7 (129)	16.6 (49)
4.	12.2 (36)	40.0 (118)	8.8 (26)	30.5 (90)	8.5 (25)
5.	8.5 (25)	18.6 (55)	16.6 (49)	30.3 (113)	18.0 (53)
6.	9.5 (28)	30.8 (91)	12.9 (38)	33.2 (98)	13.6 (40)
7.	7.8 (23)	24.7 (73)	13.2 (39)	38.6 (114)	15.6 (46)
8.	7.1 (21)	27.5 (81)	11.2 (33)	42.7 (126)	11.5 (34)
9.	3.4 (10)	13.2 (39)	8.1 (24)	45.1 (133)	30.2 (89)
10.	8.5 (25)	33.6 (99)	10.8 (32)	35.6 (105)	11.5 (34)
11.	10.8 (32)	42.4 (125)	9.5 (28)	27.5 (81)	9.8 (29)

ตารางที่ 214 (ต่อ) ทศนคติในเรื่องการปลีกตัวออกจากสังคม จำแนกตามเรื่องที่
สัมภาษณ์ โดยพิจารณารวมกลุ่มผู้รับสัมภาษณ์ทั้งหมด

Item No.	การปลีกตัวออกจากสังคม (ร้อยละ)				
	เห็นควยอย่างยิ่ง	เห็นควย	ไม่มีความเห็น	ไม่เห็นควย	ไม่เห็นควยอย่างยิ่ง
12.	19.7 (58)	60.0 (177)	7.8 (23)	10.5 (31)	2.0 (6)
13.	5.8 (17)	36.3 (107)	25.1 (74)	28.5 (84)	4.4 (13)
14.	10.5 (31)	34.2 (101)	9.8 (29)	32.9 (97)	12.5 (37)
15.	10.8 (32)	46.6 (138)	16.3 (48)	20.7 (61)	5.4 (16)
16.	6.1 (18)	20.3 (60)	9.8 (29)	47.5 (140)	16.3 (48)
17.	12.9 (38)	40.7 (120)	10.5 (31)	29.2 (86)	6.8 (20)
18.	9.5 (28)	31.9 (94)	10.8 (32)	35.6 (105)	12.2 (36)
19.	6.4 (19)	31.5 (93)	23.1 (68)	29.2 (86)	9.8 (29)
20.	33.2 (98)	47.1 (139)	5.8 (17)	11.5 (34)	2.4 (7)

N= 295

ตารางที่ 215

ทัศนคติในเรื่องการปลีกริ้วออกจากสังคม จำแนกตามเรื่องที่มีลักษณะ
โดยพิจารณาเฉพาะกลุ่มที่ประกอบอาชีพทำนา

Item No.	การปลีกริ้วออกจากสังคม (ร้อยละ)				
	เห็นควยอย่างยิ่ง	เห็นควย	ไม่มีความเห็น	ไม่เห็นควย	ไม่เห็นควยอย่างยิ่ง
1.	19.0 (28)	43.5 (64)	10.9 (16)	18.4 (27)	8.2 (12)
2.	3.4 (5)	26.5 (39)	19.0 (28)	40.1 (59)	10.9 (16)
3.	5.4 (8)	25.2 (37)	19.0 (28)	39.5 (58)	10.9 (16)
4.	13.6 (20)	52.4 (77)	8.2 (12)	19.7 (29)	6.1 (9)
5.	8.8 (13)	21.1 (31)	22.4 (33)	33.3 (49)	14.3 (21)
6.	13.6 (20)	39.5 (58)	15.0 (22)	23.8 (35)	8.2 (12)
7.	10.2 (15)	29.9 (44)	17.7 (26)	31.3 (46)	10.9 (16)
8.	8.2 (12)	33.3 (49)	13.6 (20)	36.7 (54)	8.2 (12)
9.	4.1 (6)	15.6 (23)	9.5 (14)	42.9 (63)	27.9 (41)
10.	8.2 (12)	40.1 (59)	15.0 (22)	28.6 (42)	8.2 (12)
11.	10.9 (16)	48.3 (71)	12.9 (19)	21.1 (31)	6.8 (10)

ตารางที่ 215 (ต่อ) ทัศนคติในเรื่องการปลีกร้าวออกจากสังคม จำแนกตามเรื่องที่
สัมภาษณ์ โดยพิจารณาเฉพาะกลุ่มที่ประกอบอาชีพทำนา

Item No.	การปลีกร้าวออกจากสังคม (ร้อยละ)				
	เห็นควยอย่างยิ่ง	เห็นควย	ไม่มีความเห็น	ไม่เห็นควย	ไม่เห็นควยอย่างยิ่ง
12.	17.7 (26)	59.9 (88)	10.2 (15)	12.2 (18)	-
13.	4.1 (6)	33.3 (49)	36.7 (54)	22.4 (33)	3.4 (5)
14.	9.5 (14)	30.6 (45)	12.9 (19)	32.7 (48)	14.3 (21)
15.	8.2 (12)	49.0 (72)	24.5 (36)	15.0 (22)	3.4 (5)
16.	4.8 (7)	23.1 (34)	13.6 (20)	41.5 (61)	17.0 (25)
17.	12.9 (19)	44.2 (65)	13.6 (20)	23.8 (35)	5.4 (8)
18.	8.2 (12)	40.1 (54)	14.3 (21)	26.5 (39)	10.9 (16)
19.	5.4 (8)	34.0 (50)	31.3 (46)	22.4 (33)	6.8 (10)
20.	30.6 (45)	48.3 (71)	8.8 (13)	8.8 (13)	3.4 (5)

ตารางที่ 216: ทศนคติในเรื่องการปลีกตัวออกจากสังคม จำแนกตามเรื่องที่มีสัมพันธ
โดยพิจารณาเฉพาะกลุ่มที่ประกอบอาชีพในโรงงาน

Item No.	การปลีกตัวออกจากสังคม (ร้อยละ)				
	เห็นควยอย่างยิ่ง	เห็นควย	ไม่มีความเห็น	ไม่เห็นควย	ไม่เห็นควยอย่างยิ่ง
1.	8.1 (12)	32.4 (48)	8.1 (12)	35.1 (52)	16.2 (24)
2.	3.4 (5)	17.6 (26)	6.1 (9)	55.4 (82)	17.6 (26)
3.	5.4 (8)	18.2 (27)	6.1 (9)	48.0 (71)	22.3 (33)
4.	10.8 (16)	27.7 (41)	9.5 (14)	41.2 (61)	10.8 (16)
5.	8.1 (12)	16.2 (24)	10.8 (16)	43.2 (64)	21.6 (32)
6.	5.4 (8)	22.3 (33)	10.8 (16)	42.6 (63)	18.9 (28)
7.	5.4 (8)	19.6 (29)	3.8 (13)	45.9 (68)	20.3 (30)
8.	6.1 (9)	21.6 (32)	8.8 (13)	48.6 (72)	14.9 (22)
9.	2.7 (4)	10.8 (16)	6.8 (10)	47.3 (70)	32.4 (48)
10.	8.8 (13)	27.0 (40)	6.8 (10)	42.6 (63)	14.9 (22)
11.	10.8 (16)	36.5 (54)	6.1 (9)	33.8 (50)	12.8 (19)

ตารางที่ 216 (ต่อ) ทศนคติในเรื่องการปลีกตัวออกจากสังคม จำแนกตามเรื่องที่
สัมภาษณ์ โดยพิจารณาเฉพาะกลุ่มที่ประกอบอาชีพในโรงงาน

Item No.	การปลีกตัวออกจากสังคม (ร้อยละ)				
	เห็นควยอย่างยิ่ง	เห็นควย	ไม่มีความเห็น	ไม่เห็นควย	ไม่เห็นควยอย่างยิ่ง
12.	21.6 (32)	60.1 (89)	5.4 (8)	8.8 (13)	4.1 (6)
13.	7.4 (11)	39.2 (58)	13.5 (20)	34.5 (51)	5.4 (8)
14.	11.5 (17)	37.8 (56)	6.8 (10)	33.1 (49)	10.8 (16)
15.	13.5 (20)	44.6 (66)	8.1 (12)	26.4 (39)	7.4 (11)
16.	7.4 (11)	17.6 (26)	6.1 (9)	53.4 (79)	15.5 (23)
17.	12.8 (19)	37.2 (55)	7.4 (11)	34.5 (51)	8.1 (12)
18.	10.8 (16)	23.6 (35)	7.4 (11)	44.6 (66)	13.5 (20)
19.	7.4 (11)	29.1 (43)	14.9 (22)	35.8 (53)	12.8 (19)
20.	35.8 (53)	45.9 (68)	2.7 (4)	14.2 (21)	1.4 (2)

N = 148

ตารางที่ 217 การปลีคั้วออกจากสังคคของผูวรับสังคคณ จำแนกตามกลุ่มอาชีพ

ระดับของการปลีคั้ว ออกจากสังคค	กลุ่มอาชีพ (รอยละ)		รวม
	กลุ่มที่ประกอบอาชีพทำนาค	กลุ่มที่ประกอบอาชีพในโรงงาน	
สูง	12.9	6.8	9.8
	(19)	(10)	(29)
กลาง	74.8	65.5	70.2
	(110)	(97)	(207)
ต่ำ	12.2	27.7	20.0
	(18)	(41)	(59)
รวม	100.0	100.0	100.0
	(147)	(148)	(295)

ศูนย์วิทยพัทยากร
จุฬาลงกรณ์มหาวิทยาลัย

ตารางที่ 218 สถานภาพทางเศรษฐกิจและสังคม ของผู้รับสัมภาระ จำแนกตามกลุ่มอาชีพ

ระดับสถานภาพทาง เศรษฐกิจและสังคม	กลุ่มอาชีพ (ร้อยละ)		รวม
	กลุ่มที่ประกอบอาชีพทำนา	กลุ่มที่ประกอบอาชีพในโรงงาน	
สูง	35.9 (59)	69.6 (103)	54.8 (162)
กลาง	46.7 (68)	26.3 (39)	36.5 (107)
ต่ำ	13.4 (20)	4.0 (6)	8.7 (26)
รวม	100.0 (147)	100.0 (148)	100.0 (295)

ศูนย์วิทยทรัพยากร
จุฬาลงกรณ์มหาวิทยาลัย

ตารางที่ 219 ประสิทธิภาพการทำงานของผู้รับสัมภาระ จำแนกตามกลุ่มอาชีพ

ประสิทธิภาพการทำงาน	กลุ่มอาชีพ (ร้อยละ)	
	กลุ่มที่ประกอบอาชีพทำนา	กลุ่มที่ประกอบอาชีพในโรงงาน
สูง	6.4	31.7
	(9)	(46)
กลาง	33.6	31.7
	(47)	(46)
ต่ำ	60.0	36.6
	(84)	(53)
รวม	100.0	100.0
	(140)	(145)

ศูนย์วิทยทรัพยากร
จุฬาลงกรณ์มหาวิทยาลัย

ตารางที่ 220 ภูมิลำเนาเดิมของผู้รับการสัมภาษณ์จำแนกตามกลุ่มอาชีพ

ภูมิลำเนาเดิม	กลุ่มอาชีพ (ร้อยละ)		รวม
	กลุ่มที่ประกอบอาชีพทำนา	กลุ่มที่ประกอบอาชีพในโรงงาน	
จังหวัดใกล้เคียง	65.5 (36)	23.7 (27)	37.3 (63)
จังหวัดใหญ่	34.5 (19)	76.3 (87)	62.7 (106)
รวม	100.0 (55)	100.0 (114)	100.0 (169)

ตารางที่ 221 เหตุผลที่ย้ายมาอยู่บางชนของผู้รับสัมภาษณ์ จำแนกตามกลุ่มอาชีพ

เหตุผลที่ย้ายมาอยู่บางชน	กลุ่มอาชีพ (ร้อยละ)		รวม
	กลุ่มที่ประกอบอาชีพทำนา	กลุ่มที่ประกอบอาชีพในโรงงาน	
เปลี่ยนงาน, หางานทำ	24.1 (14)	44.3 (51)	37.6 (65)
หน้าที่การงาน	-	32.2 (37)	21.4 (37)
ติดตามครอบครัว	65.5 (38)	18.3 (21)	34.1 (59)
อื่น ๆ	10.4 (6)	5.2 (6)	6.9 (12)
รวม	100.0 (58)	100.0 (115)	100.0 (173)

ตารางที่ 222 การศึกษาของบิดาผู้รับการสัมภาษณ์ จำแนกตามกลุ่มอาชีพ

การศึกษา ของบิดา	กลุ่มอาชีพ (ร้อยละ)		รวม
	กลุ่มที่ประกอบอาชีพทำนา	กลุ่มที่ประกอบอาชีพในโรงงาน	
ต่ำกว่า 4 ปี	91.8 (90)	76.1 (89)	83.3 (179)
5 ปีขึ้นไป	8.2 (8)	23.9 (28)	16.7 (36)
รวม	100.0 (98)	100.0 (117)	100.0 (215)

ตารางที่ 223 อาชีพบิดาของผู้รับสัมภาษณ์ จำแนกตามกลุ่มอาชีพ

อาชีพบิดา	กลุ่มอาชีพ (ร้อยละ)		รวม
	กลุ่มที่ประกอบอาชีพทำนา	กลุ่มที่ประกอบอาชีพในโรงงาน	
เกษตรกร	81.3 (118)	42.9 (61)	62.1 (179)
ประกอบอาชีพอื่น	18.7 (26)	57.1 (82)	37.9 (108)
รวม	100.0 (144)	100.0 (143)	100.0 (287)

ตารางที่ 224 ภาวะหนี้สินของผู้รับสัมภาระณ จำแนกตามกลุ่มอาชีพ

ภาวะหนี้สิน	กลุ่มอาชีพ (ร้อยละ)		รวม
	กลุ่มที่ประกอบอาชีพทำนา	กลุ่มที่ประกอบอาชีพในโรงงาน	
มี	49.0	27.2	38.1
	(72)	(40)	(112)
ไม่มี	51.0	72.8	61.9
	(75)	(107)	(182)
รวม	100.0	100.0	100.0
	(147)	(147)	(294)

ตารางที่ 225 สาเหตุที่มีหนี้สินของผู้รับสัมภาระณ จำแนกตามกลุ่มอาชีพ

สาเหตุที่มีหนี้สิน	กลุ่มอาชีพ (ร้อยละ)		รวม
	กลุ่มที่ประกอบอาชีพทำนา	กลุ่มที่ประกอบอาชีพในโรงงาน	
ค่าใช้จ่ายไม่พอ	26.8	57.9	37.6
	(19)	(22)	(41)
นำมาลงทุนประกอบอาชีพ	67.6	13.2	48.6
	(48)	(5)	(53)
นำเงินมาลงทุนสำหรับที่อยู่อาศัย	5.6	28.9	13.8
	(4)	(11)	(15)
รวม	100.0	100.0	100.0
	(71)	(38)	(109)

ตารางที่ 226 ความเคร่งศาสนาพุทธของผู้รับสัมภาษณ์ จำแนกตามกลุ่มอาชีพ

ความเคร่ง ศาสนาพุทธ	กลุ่มอาชีพ (ร้อยละ)		รวม
	กลุ่มที่ประกอบอาชีพทำนา	กลุ่มที่ประกอบอาชีพในโรงงาน	
สูง	29.9 (44)	7.4 (11)	18.6 (55)
กลาง	59.9 (88)	56.1 (86)	59.0 (174)
ต่ำ	10.2 (15)	34.5 (51)	22.4 (66)
รวม	100.0 (147)	100.0 (148)	100.0 (295)

ตารางที่ 227 ความเคร่งศาสนาอิสลามของผู้รับสัมภาษณ์ จำแนกตามกลุ่มอาชีพ			
ความเคร่ง ศาสนาอิสลาม	กลุ่มอาชีพ (ร้อยละ)		รวม
	กลุ่มที่ประกอบอาชีพทำนา	กลุ่มที่ประกอบอาชีพในโรงงาน	
สูง	56.5 (83)	43.2 (64)	49.8 (147)
กลาง	42.9 (63)	56.8 (84)	49.8 (147)
ต่ำ	0.7 (1)	-	0.3 (1)
รวม	100.0 (147)	100.0 (148)	100.0 (295)

ประวัติผู้เขียน

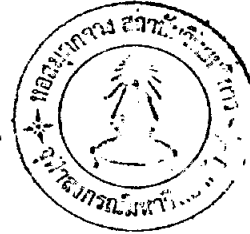

นางสาว สวรรค์วี คุชานีวะ เกิดเมื่อวันที่ 2 กันยายน พ.ศ. 2497 ประวัติการศึกษาที่ผ่านมา ได้รับปริญญาครุศาสตรบัณฑิต สาขามัธยมศึกษา จากคณะครุศาสตร์ จุฬาลงกรณ์มหาวิทยาลัย เมื่อปีการศึกษา 2518 หลังจากสำเร็จการศึกษาจากคณะครุศาสตร์แล้ว ได้เข้ารับราชการที่ศูนย์แนะแนวการศึกษาและอาชีพ กรมวิชาการ กระทรวงศึกษาธิการ ในปี พ.ศ. 2520 - พ.ศ. 2521 ได้ขอลาออกเพื่อศึกษาต่อ และต่อมาเป็นอาจารย์ประจำที่คณะนิเทศศาสตร์ วิทยาลัยกรุงเทพ ถนนพระราม 4 ใกล้สี่แยกกล้วยน้ำไท พระโขนง กรุงเทพมหานคร ตั้งแต่ เดือนกรกฎาคม พ.ศ. 2523 จนถึงปัจจุบันนี้ สำหรับเรื่องผลงานการวิจัยนั้น ผู้เขียนเคยส่งผลงานการวิจัยเข้าร่วมในการประชุมทางวิชาการ ของจุฬาลงกรณ์มหาวิทยาลัย เมื่อเดือน มกราคม พ.ศ. 2524

ศูนย์วิทยทรัพยากร
จุฬาลงกรณ์มหาวิทยาลัย