

ผลการวิจัย

การศึกษาถึงพฤติกรรม และความต้องการ ในการสัมผัสบุตรของผู้ป่วยหลังคลอด ผู้วิจัย ได้เสนอผลการวิเคราะห์ข้อมูลครอบคลุมถึงเรื่องดังต่อไปนี้ คือ

1. สถานภาพของผู้ป่วยหลังคลอดที่เลือกเป็นตัวอย่าง เสนอเป็นจำนวนและร้อยละ
2. เปรียบเทียบพฤติกรรมของผู้ป่วยหลังคลอดระหว่างผู้ป่วยหลังคลอดที่มีบุตรคนแรก และผู้ป่วยหลังคลอดที่มีบุตรตั้งแต่ 2 คนขึ้นไป โดยส่วนรวม เป็นรายหมวดและรายคาน
3. เปรียบเทียบพฤติกรรมของผู้ป่วยหลังคลอดระหว่างผู้ป่วยหลังคลอดที่มีอายุระหว่าง 13-19 ปี และผู้ป่วยหลังคลอดที่มีอายุระหว่าง 20-35 ปี โดยส่วนรวมเป็นรายหมวดและรายคาน
4. เปรียบเทียบพฤติกรรมของผู้ป่วยหลังคลอด ระหว่างผู้ป่วยหลังคลอดที่มีรายได้อ้อมครั้ระหว่าง 2,000 - 3,000 บาท และผู้ป่วยหลังคลอดที่มีรายได้อ้อมครั้ระหว่าง 3,001-4,000 บาท โดยส่วนรวมเป็นรายหมวดและรายคาน
5. ลำดับที่ของความต้องการมีพฤติกรรม การสัมผัสบุตรของผู้ป่วยหลังคลอดทั้งหมด เพื่อสะดวกในการเสนอผลการวิเคราะห์ข้อมูล ผู้วิจัยได้กำหนดให้

หมวด ก. หมายถึง พฤติกรรม การสัมผัสหรือความต้องการมีพฤติกรรม การสัมผัสที่แสดง ออกด้วยคำพูด (Verbal).

หมวด ข. หมายถึง พฤติกรรม การสัมผัสหรือความต้องการมีพฤติกรรม การสัมผัสที่แสดง ออกด้วยกริยาท่าทาง (Non-verbal)



ผลการวิเคราะห์ข้อมูล

1. พฤติกรรมในการสัมผัสบัตรของหน่วยหลัง คลอดทั้งหมด

จากภาพที่ 1 แสดงรูปภาพที่ศึกษาจากมารดาจำนวน 120 ราย แสดงให้เห็นว่า มารดาหลังคลอดมีพฤติกรรมในการสัมผัสด้วยการใช้สายตาส่งการควบคุมเกิดขึ้นก่อน และการถามคำถามเกี่ยวกับการดูแลบุตร เกิดขึ้นภายหลัง

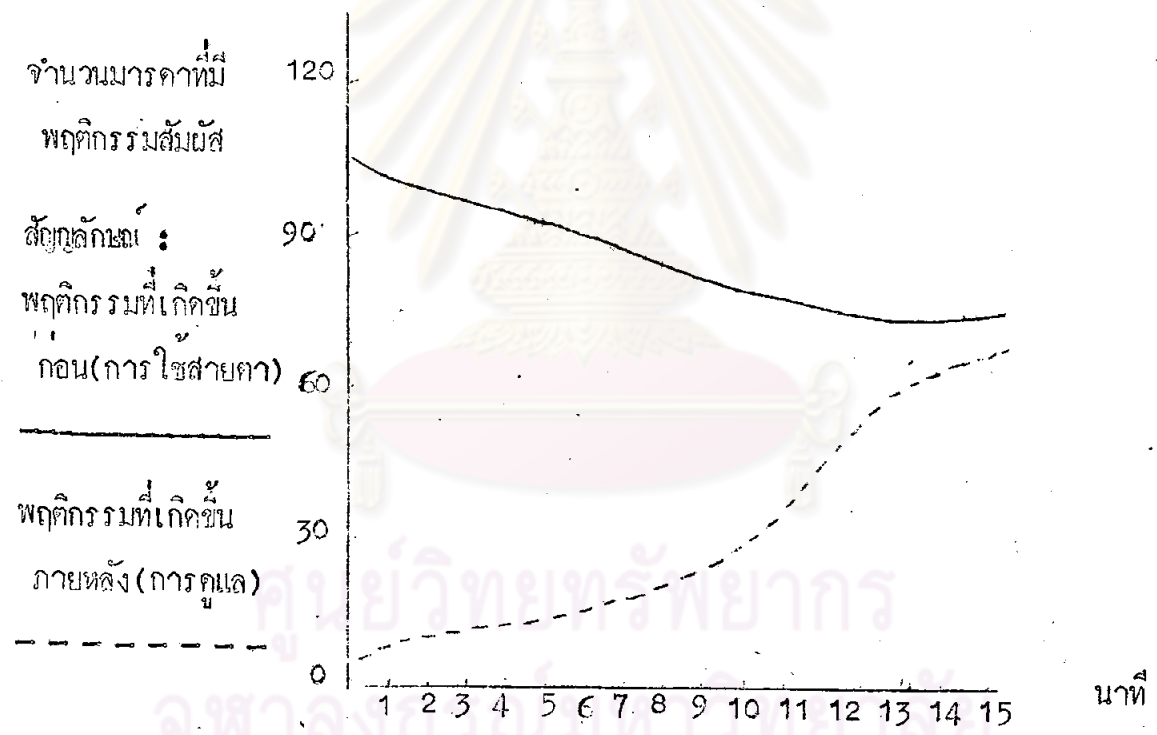

ภาพที่ 1 พฤติกรรมที่เกิดขึ้นก่อน-หลัง

จากการศึกษาพบว่า มารดาจำนวน 99 ราย ใน 120 ราย เริ่มต้นการสัมผัสบัตรใน นาทีแรกด้วยสายตาและคอย ๆ ลดลง มีเพียง 5 รายที่เริ่มต้นด้วยการถามคำถามเกี่ยวกับการดูแลบุตร และจะเพิ่มมากขึ้นเรื่อย ๆ เมื่อ 15 นาทีผ่านไป

จากภาพที่ 2
การใช้นิ้วมือซ้ายผ่านมือขวา

รูปภาพแสดงให้เห็นพฤติกรรมในการสัมผัสบุตรที่เกิดขึ้นบ่อย คือ

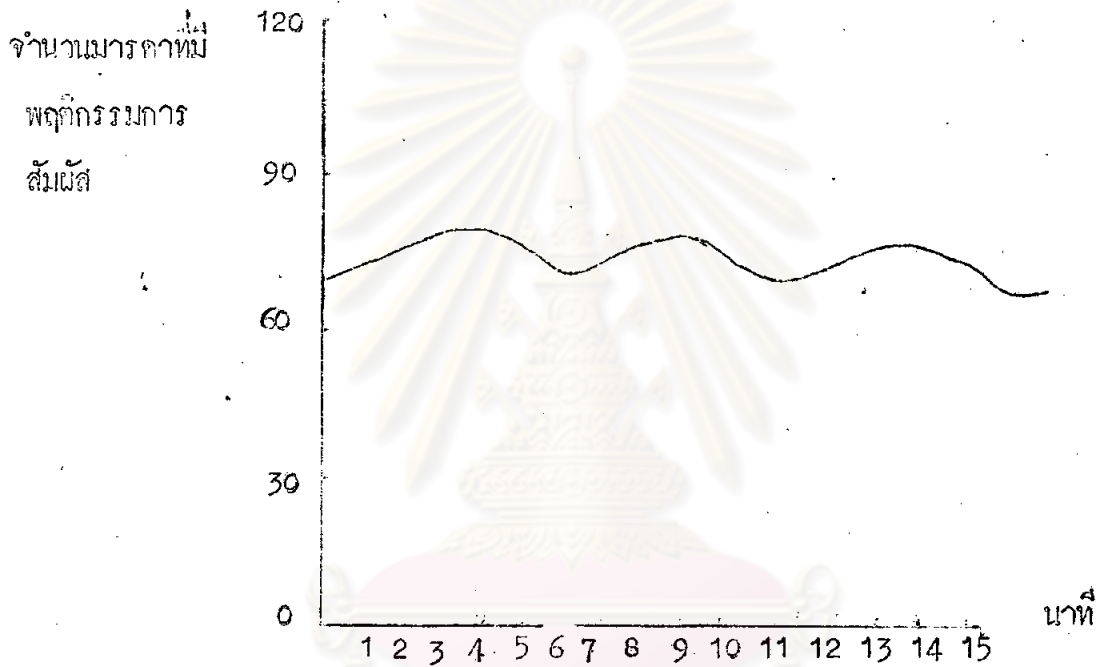

ภาพที่ 2 พฤติกรรมที่เด็กซนบ่อย

จากการศึกษาพบว่า มารดาจำนวน 76 รายใน 120 รายมีพฤติกรรมสัมผัสโดยใช้นิ้วมือซ้ายผ่านมือขวา ซึ่งเกิดขึ้นทุก 5 นาทีของเวลาในการสังเกต

จากภาพที่ 3 รูปกราฟแสดงให้เห็นระยะเวลาที่มารดาหลังคลอดมีพฤติกรรมในการสัมผัสบุตร โดยการไต่ถามข้อมูลทีละ



จากการศึกษา พบว่า มารดาจำนวน 82 รายใน 120 ราย มีพฤติกรรมการสัมผัสบุตร โดยไต่ถามข้อมูลทีละเป็นระยะเวลา 3 นาที ในช่วงเวลาของการสังเกต 15 นาที ซึ่งเป็นพฤติกรรมที่ใช้ ระยะเวลา นานกว่าพฤติกรรมอื่น ๆ

2. ข้อมูลเกี่ยวกับสถานะทางสุขภาพของกลุ่มตัวอย่างประชากร

ก. อายุ

ผู้ปวยร้อยละ 58.33 มีอายุระหว่าง 20-35 ปี และร้อยละ 41.67 มีอายุระหว่าง 13-19 ปี ดังรายละเอียดในตารางที่ 1

ตารางที่ 1 อายุของผู้ป่วย

อายุ (ปี)	จำนวน	ร้อยละ
13 - 19 ปี	50	41.67
20 - 35 ปี	70	58.33
รวม	120	100

ศูนย์วิทยทรัพยากร
จุฬาลงกรณ์มหาวิทยาลัย

ช. สถานภาพสมรส

ผู้ปวยส่วนใหญ่ร้อยละ 85.83 มีสถานภาพสมรสคู่ ส่วนน้อยร้อยละ

14.17 เท่านั้นที่มีสถานภาพสมรสแยกกันอยู่ ไม่ปรากฏว่ามีผู้ปวยที่มีสถานภาพสมรสหย่าร้างและ
หมาย คังรายละเอียดในตารางที่ 2

ตารางที่ 2 สถานภาพสมรสของผู้ปวย

สถานภาพสมรส	จำนวน	ร้อยละ
คู่	103	85.83
หย่าร้าง	—	—
หมาย	—	—
แยกกันอยู่	17	14.17
รวม	120	100

ศูนย์วิทยทรัพยากร
จุฬาลงกรณ์มหาวิทยาลัย

ค. การมีบุตร

ผู้ช่วยที่มีบุตรคนแรกและผู้ช่วยที่มีบุตรตั้งแต่ 2 คนขึ้นไป มีจำนวนร้อยละ

50 ทั้งรายละเอียดในตารางที่ 3

ตารางที่ 3 การมีบุตรของผู้ช่วย

การมีบุตร	จำนวน	ร้อยละ
มีบุตรคนแรก	60	50.00
มีบุตรตั้งแต่ 2 คนขึ้นไป	60	50.00
รวม	120	100

ศูนย์วิทยทรัพยากร
จุฬาลงกรณ์มหาวิทยาลัย

ง. รายได้ครอบครัว (รวมทั้งของสามีและผู้ป่วยต่อเดือน)

ผู้ป่วยร้อยละ 54.17 มีรายได้ระหว่าง 3,001 - 4,000 บาท และ
ผู้ป่วยร้อยละ 45.83 มีรายได้ระหว่าง 2,000 - 3,000 บาท ทั้งรายละเอียดยังคงในตาราง
ที่ 4

ตารางที่ 4 รายได้ครอบครัว

รายได้/เดือน	จำนวน	ร้อยละ
2,000 - 3,000 บาท	55	45.83
3,001 - 4,000 บาท	65	54.17
รวม	120	100

ศูนย์วิทยทรัพยากร
จุฬาลงกรณ์มหาวิทยาลัย

3. การทดสอบความแตกต่างของพฤติกรรมกรรมการสัมพันธ์บุตรของผู้ป่วยหลังคลอดที่มีบุตรคนแรกและมีบุตรตั้งแต่ 2 คนขึ้นไป

ในการวิจัยได้แยกประเภทผู้ป่วยหลังคลอดเป็นผู้ป่วยที่มีบุตรคนแรก และผู้ป่วยที่มีบุตรตั้งแต่ 2 คนขึ้นไป จากนั้นได้นำค่าคะแนนพฤติกรรมเฉลี่ยของผู้ป่วยหลังคลอด 2 กลุ่มนี้มาเปรียบเทียบกันโดยวิธี ที-เทสต์ (t-test) ซึ่งปรากฏผลดังตารางที่ 5

ตารางที่ 5 เปรียบเทียบพฤติกรรมกรรมการสัมพันธ์บุตรที่แสดงออกด้วยค่าพูดของผู้ป่วยหลังคลอดระหว่างผู้ป่วยที่มีบุตรคนแรกและผู้ป่วยที่มีบุตรตั้งแต่ 2 คนขึ้นไป

หมวด	พฤติกรรมกรรมการสัมพันธ์	มีบุตรคนแรก		มีบุตรตั้งแต่ 2 คนขึ้นไป		t
		N = 60		N = 60		
		\bar{X}_1	S.D. ₁	\bar{X}_2	S.D. ₂	
	ส่วนรวม	504.95	57.30	601.5	145.05	-4.97**
ก	รูปร่างลักษณะของบุตร	298.32	75.18	279.58	140.82	0.90
ก	พฤติกรรมของบุตร	71.20	22.98	95.93	54.77	-3.23**
ก	ลักษณะภายนอก	51.53	7.51	37.38	17.48	5.77**
ก	ความผูกพันในครอบครัว	11.55	17.12	100.67	54.54	-12.07**
ก	การดูแล	86.46	16.65	91.00	26.58	-1.12
ก	การพูดคุย	-	-	-	-	-

** P < 0.05 ถ้า t ที่มีนัยสำคัญที่ระดับ 0.05 = 1.96
 * P < 0.01 ถ้า t ที่มีนัยสำคัญที่ระดับ 0.01 = 2.58

จากตารางที่ 5 ผลจากการนำค่าพฤติกรรมเฉลี่ยของผู้ป่วยหลังคลอดที่บุตรคนแรก และบุตรตั้งแต่ 2 คนขึ้นไปมาเปรียบเทียบกันโดยวิธี ที-เทสต์ (t-test) โดยส่วนรวม และเป็นรายด้าน ปรากฏผลว่า พฤติกรรมของผู้ป่วยหลังคลอดทั้ง 2 กลุ่ม โดยส่วนรวมในหมวด ก มีความแตกต่างกันอย่างมีนัยสำคัญทางสถิติที่ระดับ 0.01 โดยผู้ป่วยที่มีบุตรตั้งแต่ 2 คนขึ้นไป จะมีการแสดงออกของพฤติกรรมการสัมผัสมากกว่าผู้ป่วยที่มีบุตรคนแรก เมื่อพิจารณาเป็นรายด้านมีอยู่ 2 ด้าน คือ ด้านรูปร่างลักษณะของบุตรและด้านอารมณ์ที่ไม่แตกต่างกัน ส่วนด้านพฤติกรรมของบุตร ด้านลักษณะภายนอกของบุตร และด้านความผูกพันในครอบครัวแตกต่างกันอย่างมีนัยสำคัญทางสถิติที่ระดับ 0.01 โดยผู้ป่วยที่มีบุตรตั้งแต่ 2 คนขึ้นไป จะมีการแสดงออกของพฤติกรรมการสัมผัสในด้านพฤติกรรมของบุตร และด้านความผูกพันในครอบครัวมากกว่าผู้ป่วยที่มีบุตรคนแรก แต่ด้านลักษณะภายนอกของบุตร มารดาที่มีบุตรคนแรกมีการแสดงออกของพฤติกรรมมากกว่ามารดาที่มีบุตรตั้งแต่ 2 คนขึ้นไป สำหรับในด้านอารมณ์นั้นไม่มีพฤติกรรมเกิดขึ้นเลยทั้งในผู้ป่วยที่มีบุตรคนแรก และผู้ป่วยที่มีบุตรตั้งแต่ 2 คนขึ้นไป

ศูนย์วิทยทรัพยากร
จุฬาลงกรณ์มหาวิทยาลัย

ตารางที่ 6 เปรียบเทียบพฤติกรรมกรรมการสัมพัทธ์ที่แสดงออกด้วยกิริยาท่าทางของ
 ผู้ป่วยหลังคลอดระหว่างผู้ป่วยที่มีบุตรคนแรกและผู้ป่วยที่มีบุตรตั้งแต่ 2
 คนขึ้นไป

หมวด	พฤติกรรมกรรมการสัมพัทธ์	มีบุตรคนแรก N = 60		มีบุตรตั้งแต่ 2 คนขึ้นไป N = 60		t
		\bar{X}_1	S.D. ₁	\bar{X}_2	S.D. ₂	
	ส่วนรวม	1291.52	65.65	1416.60	111.36	-7.48**
ข	การใช้นิ้วมือและฝ่ามือ	456.98	69.08	632.08	85.43	-12.34**
ข	การใช้สายตา	442.68	64.09	503.55	89.77	-10.20**
ข	การแสดงออกทางสีหน้า	391.48	47.72	195.28	72.07	17.58**
ข	การกอดรัด	-	-	-	-	-

* $p < 0.05$ ค่า t ที่มีความสำคัญที่ระดับ 0.05 = 1.96

** $p < 0.01$ ค่า t ที่มีความสำคัญที่ระดับ 0.01 = 2.58

จากตารางที่ 6 ปรากฏผลว่าพฤติกรรมของผู้ป่วยหลังคลอดทั้ง 2 กลุ่ม โดยส่วนรวมในหมวด ข. มีความแตกต่างกันอย่างมีนัยสำคัญทางสถิติที่ระดับ 0.01 โดยผู้ป่วยที่มีบุตรตั้งแต่ 2 คนขึ้นไป มีการแสดงออกของพฤติกรรมกรรมการสัมพัทธ์มากกว่าผู้ป่วยที่มีบุตรคนแรก เมื่อพิจารณาเป็นรายด้าน แต่ละด้านต่างก็มีความแตกต่างกันอย่างมีนัยสำคัญทางสถิติที่ระดับ 0.01 โดยด้านการใช้นิ้วมือและฝ่ามือ และด้านการใช้สายตา ผู้ป่วยหลังคลอดที่มีบุตรตั้งแต่ 2 คนขึ้นไป มีการแสดงออกของพฤติกรรมกรรมการสัมพัทธ์มากกว่าผู้ป่วยที่มีบุตรคนแรก ส่วนด้านการแสดงออกทางสีหน้า ผู้ป่วยที่มีบุตรคนแรกมีการแสดงออกของพฤติกรรมกรรมการสัมพัทธ์มากกว่าผู้ป่วยที่มีบุตรตั้งแต่ 2 คนขึ้นไป สำหรับด้านการกอดรัดไม่มีพฤติกรรมเกิดขึ้นเลยทั้งในผู้ป่วยที่มีบุตรคนแรกและผู้ป่วยที่มีบุตรตั้งแต่ 2 คนขึ้นไป

4. การทดสอบความแตกต่างของพฤติกรรมกรรมการสัมพันธ์ของผู้นำหลังคลอดที่มีอายุระหว่าง 13-19 ปี และ 20-35 ปี

ในการวิจัยได้แยกผู้นำหลังคลอดตามวัย โดยแบ่งออกเป็น 2 ช่วงด้วยกัน คือ กลุ่มอายุระหว่าง 13-19 ปี และ 20-35 ปี จากนั้นนำค่าพฤติกรรมเฉลี่ยของผู้นำ 2 กลุ่มมาเปรียบเทียบกันโดยวิธี ที-เทสต์ (t-test) ซึ่งปรากฏผลดังในตารางที่ 7

ตารางที่ 7 เปรียบเทียบพฤติกรรมกรรมการสัมพันธ์ที่แสดงออกด้วยค่าสุกของผู้นำหลังคลอดที่มีอายุระหว่าง 13-19 ปี และมีอายุระหว่าง 20-35 ปี

หมวด	พฤติกรรมกรรมการสัมพันธ์	ผู้นำกลุ่ม อายุ 13 - 19 ปี N = 50		ผู้นำกลุ่ม อายุ 20 - 35 ปี N = 70		t
		\bar{X}_1	S.D. ₁	\bar{X}_2	S.D. ₂	
	ส่วนรวม	502.84	56.35	589.21	139.43	-4.68 **
ก	รูปร่างลักษณะของบุตร	298.28	76.89	282.29	132.80	0.83
ก	พฤติกรรมของบุตร	71.82	22.96	91.96	52.31	-2.86 **
ก	ลักษณะภายนอก	51.08	6.90	39.16	17.15	5.60 **
ก	ความผูกพันในครอบครัว	12.20	18.24	87.47	60.13	-9.85 **
ก	การดูแล	84.4	12.61	91.83	26.72	-2.03 *
ก	การพูดคุย	-	-	-	-	-

** P < 0.05 ค่า t ที่นัยสำคัญที่ระดับ 0.05 = 1.96

* P < 0.01 ค่า t ที่นัยสำคัญที่ระดับ 0.01 = 2.58

จากตารางที่ 7 ผลจากการนำค่าพฤติกรรมเฉลี่ยของผู้ป่วยหลังคลอดที่อายุระหว่าง 13-19 ปี และ 20-35 ปี มาเปรียบเทียบกันโดยวิธี ที-เทสต์ (t-test) โดยส่วนรวม และเป็นรายค่า พบว่า พฤติกรรมของผู้ป่วยหลังคลอดทั้ง 2 กลุ่ม โดยส่วนรวมใน หมวด ก. มีความแตกต่างกันอย่างมีนัยสำคัญทางสถิติที่ระดับ 0.01 โดยผู้ป่วยที่มีบุตรตั้งแต่ 2 คนขึ้นไป มีการแสดงออกของพฤติกรรมการสัมพันธ์มากกว่าผู้ป่วยที่มีบุตรคนแรก เมื่อพิจารณาเป็นรายค่ามีเพียงหนึ่งค่าคือ ค่านูรูปร่างลักษณะของบุตรที่ไม่แตกต่างกัน ส่วนค่าพฤติกรรม ของบุตร ค่านัดลักษณะภายนอกของบุตร ค่านความผูกพันในครอบครัว และค่าการดูแลแตกต่าง กันอย่างมีนัยสำคัญทาง สถิติที่ระดับ 0.01 และ 0.05 ตามลำดับ โดยผู้ป่วยที่มีบุตรตั้งแต่ 2 คนขึ้นไป มีการแสดงออกของพฤติกรรมความสัมพันธ์ในค่านพฤติกรรมของบุตร ค่านความผูกพัน ในครอบครัว และค่าการดูแลมากกว่าผู้ป่วยที่มีบุตรคนแรก ส่วนค่านัดลักษณะภายนอกของบุตร ผู้ป่วยที่มีบุตรคนแรก มีการแสดงออกของพฤติกรรมการสัมพันธ์มากกว่าผู้ป่วยที่มีบุตรตั้งแต่ 2 คน ขึ้นไป สำหรับในค่านการพุดคุยนั้นไม่มีพฤติกรรมเกิดขึ้นเลย ทั้งในผู้ป่วยที่อายุระหว่าง 13-19 ปี และ 20-35 ปี

ศูนย์วิจัยทรัพยากร
จุฬาลงกรณ์มหาวิทยาลัย

ตารางที่ 8 เปรียบเทียบพฤติกรรมรวมการสัมผัสที่แสดงออกด้วยกริยาท่าทางของ
ผู้ป่วยหลังคลอดที่มีอายุระหว่าง 13 - 19 ปี และมีอายุระหว่าง
20 - 35 ปี

หมวด	พฤติกรรมรวมการสัมผัส	ผู้ป่วยกลุ่ม อายุ 13-19 ปี		ผู้ป่วยกลุ่ม อายุ 20-35 ปี		t
		N = 50		N = 70		
		\bar{X}_1	S.D. ₁	\bar{X}_2	S.D. ₂	
	ส่วนรวม	1295.68	67.84	1395.03	116.99	-5.91**
ข	การใช้นิ้วมือและฝ่ามือ	456.86	70.97	607.04	103.23	-9.49**
ข	การโขนิ้ว	446.00	69.46	564.49	101.72	-7.58**
ข	การแสดงออกทางสีหน้า	392.38	49.84	221.24	95.78	12.73**
ข	การกอดรัด	-	-	-	-	-

* $p < 0.5$ ค่า t ที่น้อยสำคัญที่ระดับ 0.05 = 1.96

** $p < 0.01$ ค่า t ที่น้อยสำคัญที่ระดับ 0.01 = 2.58

จากตารางที่ 8 ปรากฏว่า พฤติกรรมของผู้ป่วยหลังคลอดทั้ง 2 กลุ่มโดยส่วนรวมในหมวด ข. มีความแตกต่างกันอย่างมีนัยสำคัญทางสถิติที่ระดับ 0.01 โดยผู้ป่วยที่มีบุตรตั้งแต่ 2 คนขึ้นไป มีการแสดงออกของพฤติกรรมรวมการสัมผัสมากกว่าผู้ป่วยที่มีบุตรคนแรก เมื่อพิจารณาเป็นรายด้านแต่ละด้าน ต่างก็มีความแตกต่างกันอย่างมีนัยสำคัญทางสถิติที่ระดับ 0.01 โดยผู้ป่วยที่มีบุตรตั้งแต่ 2 คนขึ้นไป มีการแสดงออกของพฤติกรรมรวมการสัมผัส ในด้านการใช้นิ้วมือและฝ่ามือ และด้านการโขนิ้วมากกว่าผู้ป่วยที่มีบุตรคนแรก ส่วนด้านการแสดงออกทางสีหน้า ผู้ป่วยที่มีบุตรคนแรก มีการแสดงออกของพฤติกรรมรวมการสัมผัสมากกว่าผู้ป่วยที่มีบุตรตั้งแต่ 2 คนขึ้นไป สำหรับด้านการกอดรัด ไม่มีพฤติกรรมเกิดขึ้นเลย ทั้งในผู้ป่วยที่มีอายุระหว่าง 13-19 ปี และ 20-35 ปี

5. การทดสอบความแตกต่างของพฤติกรรมการสัมผัสบุตรของผู้ป่วยหลังคลอดที่มีรายได้
ครอบครัวระหว่าง 2,000-3,000 บาท และ 3,001-4,000 บาท

ในการวิจัยไคแยกผู้ป่วยหลังคลอดตามฐานะทางเศรษฐกิจ หรือรายได้ครัว
ออกเป็น 2 กลุ่ม คือ กลุ่มผู้ป่วยที่มีรายได้ครัว 2,000-3,000 บาท และ 3,001-
4,000 บาท จากนั้นนำค่าพฤติกรรมเฉลี่ยของผู้ป่วย 2 กลุ่มมาเปรียบเทียบกันโดยวิธี ที-เทสต์
(t-test) ซึ่งปรากฏผลดังในตารางที่ 9

ตารางที่ 9 เปรียบเทียบพฤติกรรมการสัมผัสที่แสดงออกด้วยค่าพูดของผู้ป่วยหลังคลอด
ที่มีรายได้ครัวระหว่าง 2,000-3,000 บาท และ 3,001-4,000
บาท

หมวด	พฤติกรรมการสัมผัส	กลุ่มรายได้ 2,000-3,000 บาท		กลุ่มรายได้ 3,001-4,000 บาท		t
		N = 55		N = 65		
		\bar{X}_1	S.D. ₁	\bar{X}_2	S.D. ₂	
	ส่วนรวม	513.29	100.93	601.38	123.88	-4.29 **
ก	รูปร่างลักษณะของบุตร	346.33	114.45	231.77	78.61	6.27 **
ก	พฤติกรรมของบุตร	79.69	38.23	86.54	48.01	-0.87
ค	ลักษณะภายนอก	38.44	17.17	49.28	11.07	-4.02 **
ก	ความผูกพันในครอบครัว	52.36	51.23	63.68	69.22	-1.03
ก	การดูแล	92.04	19.55	86.75	27.46	1.23
ก	การพูดคุย	-	-	-	-	-

** p < 0.05 ค่า t ที่น้อยสำคัญระดับ 0.05 = 1.96

* P < 0.01 ค่า t ที่น้อยสำคัญระดับ 0.01 = 2.58

จากตารางที่ 9 ผลจากการนำค่าพฤติกรรมเฉลี่ยของผู้ป่วยหลังคลอดที่มีรายได้
 ครอบครัวยุทธหว่าง 2,000-3,000 บาท และ 3,001-4,000 บาท มาเปรียบเทียบกันโดย
 วิธี ที-เทสต์ (t-test) โดยส่วนรวมในหมวด ก. มีความแตกต่างกันอย่างมีนัยสำคัญทาง
 สถิติที่ระดับ 0.01 โดยผู้ป่วยที่มีรายได้ครอบครัวยุทธหว่าง 3,001-4,000 บาท มีการแสดง
 ออกของพฤติกรรมสัมพันธ์มากกว่าผู้ป่วยที่มีรายได้ครอบครัวยุทธหว่าง 2,000-3,000 บาท เมื่อ
 พิจารณาเป็นรายด้านมีเพียง 2 ด้านคือ ด้านรูปร่างลักษณะของบุตรและด้านลักษณะภายนอก
 ของบุตรมีความแตกต่างกันอย่างมีนัยสำคัญทางสถิติที่ระดับ 0.01 โดยผู้ป่วยที่มีรายได้ครอบ
 ครัวยุทธหว่าง 2,000-3,000 บาท มีการแสดงออกของพฤติกรรมความสัมพันธ์ในด้านรูปร่างมาก
 กว่าผู้ป่วยที่มีรายได้ครอบครัวยุทธหว่าง 3,001-4,000 บาท ส่วนด้านลักษณะภายนอกของบุตร
 ผู้ป่วยที่มีรายได้ครอบครัวยุทธหว่าง 3,001-4,000 บาท มีการแสดงออกของพฤติกรรมความสัมพันธ์
 มากกว่าผู้ป่วยที่มีรายได้ครอบครัวยุทธหว่าง 2,000-3,000 บาท สำหรับด้านพฤติกรรมของบุตร
 ด้านความผูกพันในครอบครัว และด้านการดูแลไม่มีความแตกต่างกัน ส่วนด้านการพูดคุยนั้นไม่มี
 พฤติกรรมเกิดขึ้นเลยทั้งในผู้ป่วยที่มีรายได้ครอบครัวยุทธหว่าง 2,000-3,000 บาท และ 3,001-
 4,000 บาท

ศูนย์วิจัยทรัพยากร
 จุฬาลงกรณ์มหาวิทยาลัย

ตารางที่ 10 เปรียบเทียบพฤติกรรมกรรมการสัมพันธ์ที่แสดงออกด้วยกริยาท่าทางของบุปวัย
หลังคลอดที่มีรายได้ออกครัวระหว่าง 2,000-3,000 บาท และ
3,001-4,000 บาท

หมวด พฤติกรรมการสัมพันธ์	กลุ่มรายได้ 2,000-3,000 บาท N = 55		กลุ่มรายได้ 3,001-4,000 บาท N = 65		t
	\bar{X}_1	S.D. ₁	\bar{X}_2	S.D. ₂	
ส่วนรวม	1319.35	76.08	1389.4	125.49	-3.76**
ข การใช้นิ้วมือและฝ่ามือ	560.15	129.37	537.06	102.39	1.07
ข การไขสายตา	488.20	77.38	547.09	121.01	-3.22**
ข การแสดงออกทางสีหน้า	273.69	125.31	306.74	105.84	-1.55
ข การกอดรัด	-	-	-	-	-

* $p < 0.05$ ค่า t ที่มีความสำคัญที่ระดับ 0.05 = 1.96

** $p < 0.01$ ค่า t ที่มีความสำคัญที่ระดับ 0.01 = 2.58

จากตารางที่ 10 ปรากฏว่า พฤติกรรมของบุปวัยหลังคลอดทั้ง 2 กลุ่ม โดยส่วนรวมในหมวด ข. มีความแตกต่างกันอย่างมีนัยสำคัญทางสถิติที่ระดับ 0.01 โดยบุปวัยที่มีรายได้ออกครัวระหว่าง 3,001-4,000 บาท มีการแสดงออกของพฤติกรรมกรรมการสัมพันธ์มากกว่าบุปวัยที่มีรายได้ออกครัวระหว่าง 2,000-3,000 บาท เมื่อพิจารณาเป็นรายด้าน มีเพียงหนึ่งด้าน คือ ด้านการไขสายตามีความแตกต่างกันอย่างมีนัยสำคัญทางสถิติที่ระดับ 0.01 โดยบุปวัยที่มีรายได้ออกครัวระหว่าง 3,001-4,000 บาท มีการแสดงออกของพฤติกรรมกรรมการสัมพันธ์มากกว่าบุปวัยที่มีรายได้ออกครัวระหว่าง 2,000-3,000 บาท ส่วนด้านการใช้นิ้วมือและฝ่ามือและด้านการแสดงออกทางสีหน้าไม่มีความแตกต่างกัน สำหรับด้านการกอดรัดนั้นไม่มีพฤติกรรมเกิดขึ้นเลย ทั้งในบุปวัยที่มีรายได้ออกครัวระหว่าง 2,000-3,000 บาท และ 3,001-4,000 บาท

๕. แสดงลำดับที่ของความตองการมีพฤติกรรมกรรมการสัมพันธ์ของผู้ป่วยหลังคลอดทั้งหมด จากการศึกษาวิเคราะห์ค่าคะแนนเฉลี่ยของลำดับที่ความตองการในผู้ป่วยหลังคลอด แลวนำความตองการ ینมาเรียงลำดับตามความตองการ ก่อน - หลังของค่าคะแนนเฉลี่ยของลำดับที่ ซึ่งปรากฏผลดัง ในตารางที่ 11

ตารางที่ 11 ลำดับที่ของความตองการมีพฤติกรรมกรรมการสัมพันธ์ของผู้ป่วยหลังคลอด ทั้งหมด

ลำดับที่	ข้อที่	ข้อความ	หมวด ก.	หมวด ข.	\bar{X}	S.D.
1	4	เมื่อสิ้นสุดการคลอดมีความตองการควบคุมอย่างใกล้ชิดทันที	X		1.26	1.08
2	7	ตองการทราบว่ามีร่างกายครบปกติหรือไม่	X		2.58	0.99
3	8	ตองการทราบน้ำหนักของบุตร	X		2.95	0.81
4	6	ตองการกล่าวคำพูดแสดงความดีใจทันทีหลังคลอดเมื่อใดบุตรซึ่งมีเพศตรงตามที่คาดหวัง	X		3.12	1.20
5	20	ตองการฝากครรภ์ระยะสั้นมองบุตรเพื่อจะช่วยให้เห็นบุตรชัดเจนยิ่งขึ้น		X	4.40	1.61
6	25	ตองการให้บุตรนอนอยู่ในเตียงเด็กก่อนเท่านั้น		X	5.72	0.85
7	9	ตองการถามคำถามเกี่ยวกับการดูแลบุตรต่อไป	X		6.58	1.74

ตารางที่ 11 ลำดับที่ของความถี่ของกิจกรรมการสัมผัสบุตรของปู่ย่าหลังคลอดทั้งหมด (ต่อ)

ลำดับที่	ขอท	ข้อความ	หมวด ก.	หมวด ข.	X̄	S.D.
8	21	ต้องการสำรวจบุตรตลอดร่างกาย			7.21	1.11
9	24	ต้องการอุ้มบุตรไว้ในอ้อมแขน			8.28	0.94
10	22	การสบตาบุตรโดยทารกสบตาตอบเป็นสิ่งทรมารคาต้องการ		X	9.02	1.44
11	12	ต้องการใช้นิ้วมือและฝ่ามือลูบไล้ศีรษะบุตร		X	10.48	1.61
12	15	ต้องการใช้นิ้วมือเชยเส้นผม		X	11.57	1.19
13	18	ต้องการใช้นิ้วมือเชยฝ่ามือบุตร		X	12.20	1.05
14	10	ต้องการกล่าวเปรียบเทียบกับรูปร่างลักษณะบุตรกับบุคคลใดบุคคลหนึ่งในครอบครัว	X		13.03	0.76
15	13	ต้องการใช้นิ้วมือและฝ่ามือลูบไล้ตามลำตัวบุตร		X	14.26	1.28
16	16	ต้องการใช้นิ้วมือเชยแก้ม		X	15.43	0.88
17	14	ต้องการใช้นิ้วมือและฝ่ามือลูบไล้ตามแขน-ขา		X	16.02	1.99
18	17	ต้องการใช้นิ้วมือเชยคาง		X	16.89	1.92
19	17	ต้องการใช้นิ้วมือเชยเท้าบุตร		X	17.98	0.67
20	5	ต้องการขอสัมผัสบุตรก่อนนอน	X		20.45	1.86



ตาราง 11 ลำดับที่ของความตองการมีพฤติกรรมกรรมการสัมพันธ์ของผู้นำหลังคลอดทั้งหมด (ต่อ)

ลำดับที่	ข้อที่	ข้อความ	หมวด ก.	หมวด ข.	\bar{X}	S.D.
21	3	ตองการเอยขอแทนตัวบุตร ตามที่ตนคิดงงขอไว้	X		20.45	1.86
22	11	ตองการขอใหม่ครอยกับ ตนเองนาน ๆ	X		21.74	1.63
23	1	ตองการพุดคุยกับบุตร	X		22.40	1.75
24	2	ตองการพุดกระคนใหม่คร ลิมตา	X		23.71	1.91
25	23	ตองการอุมบุตรชนกอดแนบ กับลำตัว		X	24.44	1.38

จากตารางที่ 11 ผู้นำหลังคลอดให้ความสำคัญของความตองการมีพฤติกรรมกรรมการสัมพันธ์ใน 5 ลำดับแรก เป็นหมวด ก. คือ ความตองการมีพฤติกรรมกรรมการสัมพันธ์ที่แสดงออกควยคำพุด และหมวด ข. คือ ความตองการมีพฤติกรรมกรรมการสัมพันธ์ที่แสดงออกควยกรียาทาทาง โดยที่ 4 ลำดับแรกอยู่ในหมวด ก. คานการพุดคุยที่เกี่ยวของกับบุตร ลำดับที่ 5 อยู่ในหมวด ข. คานการไซสายตา และให้ความสำคัญของความตองการมีพฤติกรรมกรรมการสัมพันธ์ 5 ลำดับสุดท้าย โดย 4 ลำดับเป็นหมวด ก. คานการพุดคุยกับบุตรและคานการพุดคุยที่เกี่ยวของกับบุตร และลำดับสุดท้ายเป็นหมวด ข. คานการกอดรัด

โดยทั่วไปจะเห็นไควว่า ผู้นำหลังคลอดให้ความสำคัญของความตองการมีพฤติกรรมกรรมการสัมพันธ์ที่แสดงออกควยคำพุดเท่ากับ แสดงออกควยกรียาทาทางโดยจะเห็นไควว่า 10 ลำดับแรกจะให้ความสำคัญของความตองการมีพฤติกรรมกรรมการสัมพันธ์ที่แสดงออกควยคำพุดมี 5 ข้อ ในขณะที่ความตองการมีพฤติกรรมกรรมการสัมพันธ์ที่แสดงออกควยกรียาทาทางมี 5 ข้อ เช่นกัน