

## บทที่ 5

### ผลการวิเคราะห์ข้อมูล

ในการศึกษาครั้งนี้ ได้ศึกษาจากของพยาบาลวิชาชีพในโรงพยาบาลสังกัดกรุงเทพมหานคร ระดับ 3 ถึงระดับ 6 จำนวน 278 คน จากทั้งหมดจำนวน 1,977 คน โดยโครงสร้างแบบสอบถามแบ่งออกเป็น 4 ส่วน ดังนี้

#### ส่วนที่ 1 ข้อมูลส่วนบุคคล

- เพื่อศึกษาข้อมูลส่วนบุคคล ของพยาบาลวิชาชีพในโรงพยาบาลสังกัดกรุงเทพมหานคร

#### ส่วนที่ 2 สภาพที่อยู่อาศัยปัจจุบัน

- เพื่อศึกษาสภาพความเป็นอยู่และสภาพที่อยู่อาศัยปัจจุบัน ในด้านกายภาพของพยาบาลวิชาชีพในโรงพยาบาลสังกัดกรุงเทพมหานคร

#### ส่วนที่ 3 ความต้องการที่อยู่อาศัย

- เพื่อศึกษาปัญหาและความต้องการที่อยู่อาศัย ของพยาบาลวิชาชีพในโรงพยาบาลสังกัดกรุงเทพมหานคร

#### ส่วนที่ 4 ทัศนคติด้านที่อยู่อาศัย

- เพื่อศึกษานโยบายการจัดสวัสดิการด้านที่อยู่อาศัยในปัจจุบัน และทัศนคติของพยาบาลวิชาชีพในโรงพยาบาลสังกัดกรุงเทพมหานคร ที่มีต่อสวัสดิการด้านที่อยู่อาศัย

- เพื่อเสนอแนะแนวทางปรับปรุงการจัดสวัสดิการด้านที่อยู่อาศัย ของพยาบาลวิชาชีพในโรงพยาบาลสังกัดกรุงเทพมหานคร

### ส่วนที่ 1 ข้อมูลส่วนบุคคล

ตารางที่ 5.1 แสดงระดับตำแหน่ง

ระดับตำแหน่ง	จำนวน	ร้อยละ
ระดับ 3	95	34.17
ระดับ 4	88	31.65
ระดับ 5	76	27.34
ระดับ 6	19	6.83
รวม	278	100.00

แผนภูมิที่ 5.1 แสดงระดับตำแหน่ง

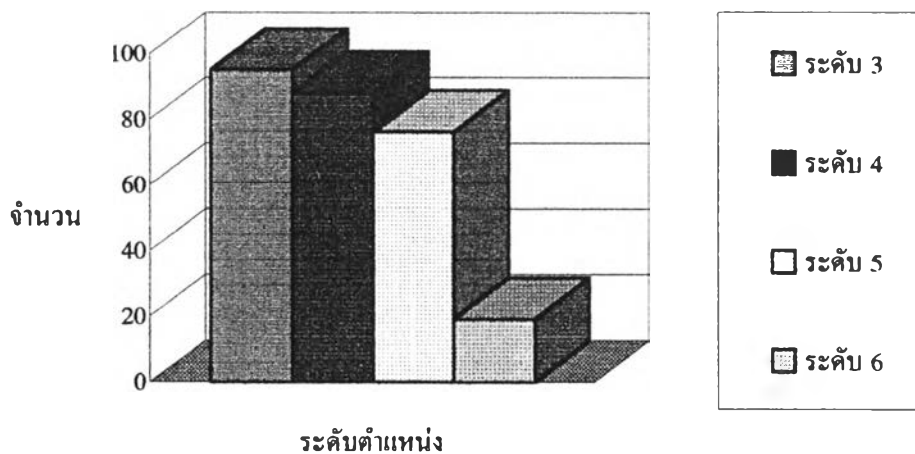

ผู้ตอบแบบสอบถามเป็นข้าราชการพยาบาลวิชาชีพระดับ 3 จำนวน 95 รายคิดเป็นร้อยละ 34.17 ระดับ 4 จำนวน 88 ราย คิดเป็นร้อยละ 31.65 ระดับ 5 จำนวน 76 ราย คิดเป็นร้อยละ 27.34 ระดับ 6 จำนวน 19 ราย คิดเป็นร้อยละ 6.83 จากจำนวนผู้ตอบแบบสอบถามจำนวน 278 ราย

ตารางที่ 5.2 แสดงอายุ

อายุ	จำนวน	ร้อยละ
21 - 25 ปี	61	21.94
26 - 30 ปี	44	15.83
31 - 35 ปี	96	34.53
36 - 40 ปี	59	21.22
มากกว่า 40 ปี	18	6.47
รวม	278	100.00

แผนภูมิที่ 5.2 แสดงอายุ

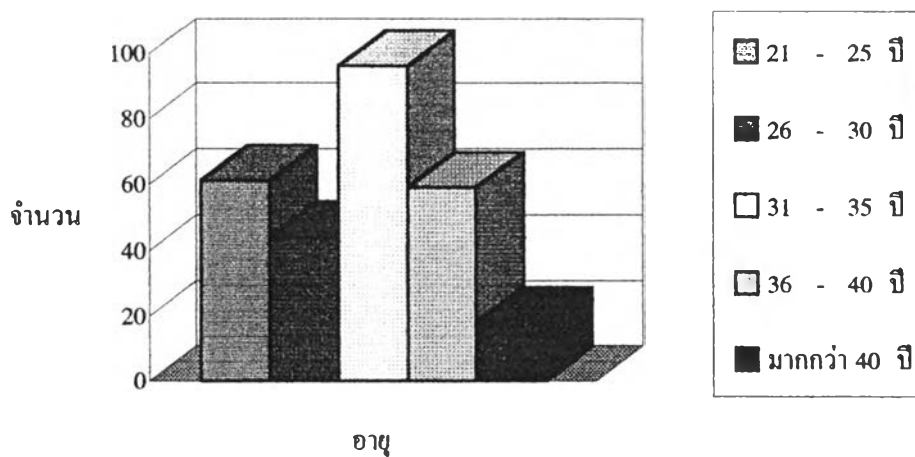

ผู้ตอบแบบสอบถามเป็นข้าราชการพยาบาลวิชาชีพอายุ 21-25 ปี จำนวน 61 ราย คิดเป็นร้อยละ 21.94 อายุ 26-30 ปี จำนวน 44 ราย คิดเป็นร้อยละ 15.83 อายุ 31-35 ปี จำนวน 96 ราย คิดเป็นร้อยละ 34.53 อายุ 36-40 ปี จำนวน 59 ราย คิดเป็นร้อยละ 21.22 อายุมากกว่า 40 ปี จำนวน 18 ราย คิดเป็นร้อยละ 6.47 จากจำนวนผู้ตอบ 278 ราย

ตารางที่ 5.3 แสดงระดับการศึกษาสูงสุด

ระดับการศึกษาสูงสุด	จำนวน	ร้อยละ
ปริญญาตรี	270	97.12
ปริญญาโท	8	2.88
ปริญญาเอก	0	0.00
รวม	278	100.00

แผนภูมิที่ 5.3 แสดงระดับการศึกษาสูงสุด

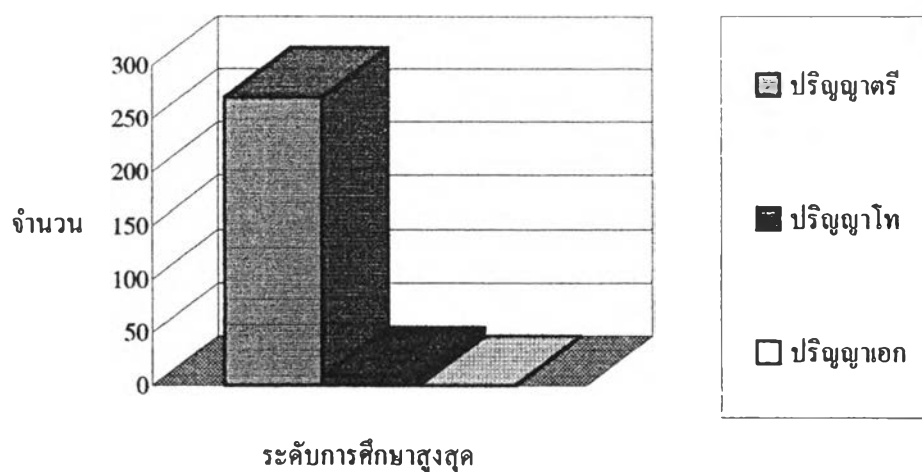

ผู้ตอบแบบสอบถามเป็นข้าราชการพยาบาลวิชาชีพ ที่มีระดับการศึกษาปริญญาตรี จำนวน 270 ราย คิดเป็นร้อยละ 97.12 ปริญญาโท จำนวน 8 ราย คิดเป็นร้อยละ 2.88 ปริญญาเอกไม่มีผู้ที่ตอบแบบสอบถามนี้ จากจำนวนผู้ตอบแบบสอบถามจำนวน 278 ราย

ตารางที่ 5.4 แสดงอายุราชการ

อายุราชการ	จำนวน	ร้อยละ
1 - 5 ปี	47	16.91
6 - 10 ปี	102	36.69
11 - 15 ปี	65	23.38
16 - 20 ปี	35	12.59
มากกว่า 20 ปี	29	10.43
รวม	278	100.00

แผนภูมิที่ 5.4 แสดงอายุราชการ

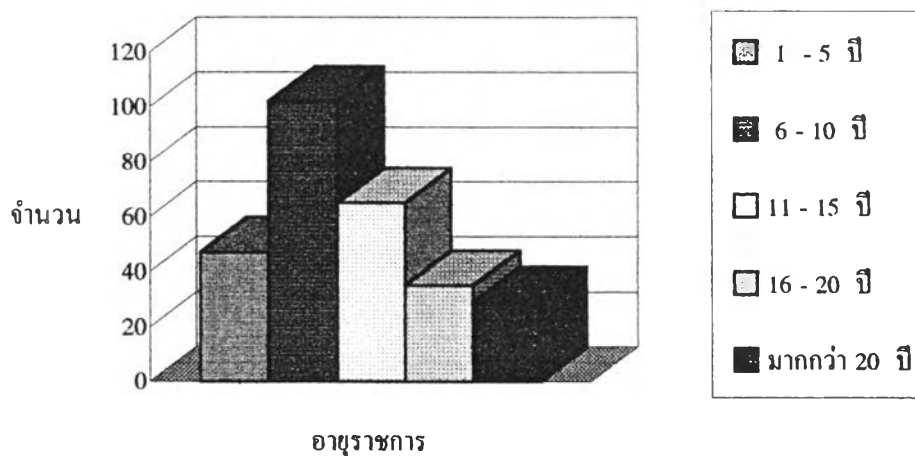

ผู้ตอบแบบสอบถามเป็นพยาบาลวิชาชีพที่มีอายุราชการ 1-5 ปี จำนวน 47 ราย คิดเป็นร้อยละ 16.91 อายุ 6-10 ปี จำนวน 102 ราย คิดเป็นร้อยละ 36.69 อายุ 11-15 ปี จำนวน 65 ราย คิดเป็นร้อยละ 23.38 อายุ 16-20 ปี จำนวน 35 ราย คิดเป็นร้อยละ 12.59 อายุมากกว่า 20 ปี จำนวน 29 ราย คิดเป็นร้อยละ 10.43 จากจำนวนผู้ตอบ 278 ราย

ตารางที่ 5.5 แสดงสถานภาพสมรส

สถานภาพสมรส	จำนวน	ร้อยละ
โสด	173	62.23
สมรส	62	22.30
สมรสและมีบุตร	43	15.47
รวม	278	100.00

แผนภูมิที่ 5.5 แสดงสถานภาพสมรส

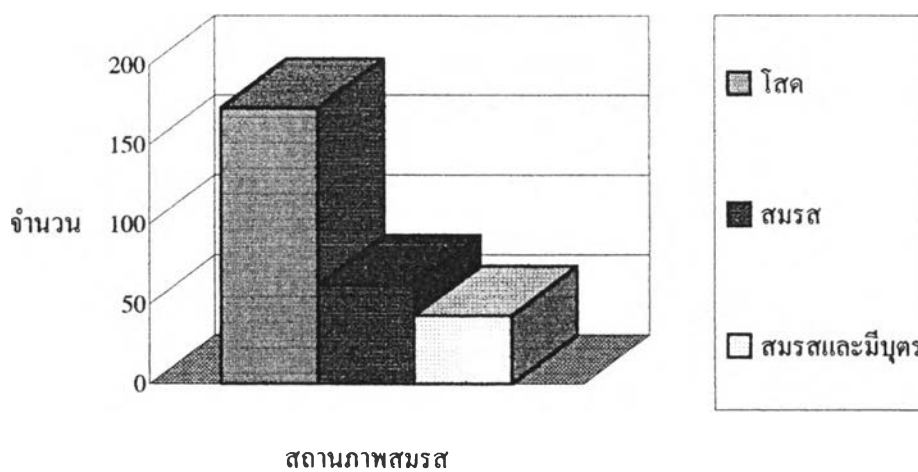

ผู้ตอบแบบสอบถามเป็นพยาบาลวิชาชีพที่มีสถานภาพโสด จำนวน 173 ราย คิดเป็นร้อยละ 62.23 มีสถานภาพสมรส จำนวน 62 ราย คิดเป็นร้อยละ 22.30 มีสถานภาพสมรสและมีบุตร จำนวน 43 ราย คิดเป็นร้อยละ 15.47 จากจำนวนผู้ตอบแบบสอบถามจำนวน 278 ราย

ตารางที่ 5.8 แสดงภูมิลำเนาเดิม

ภูมิลำเนาเดิม	จำนวน	ร้อยละ
กทม.	99	35.61
ภาคใต้	44	15.83
ภาคกลาง	34	12.23
ภาคเหนือ	30	10.79
ภาคตะวันตก	18	6.47
ภาคตะวันออก	32	11.51
ภาคตะวันออกเฉียงเหนือ	21	7.55
รวม	278	100.00

แผนภูมิที่ 5.8 แสดงภูมิลำเนาเดิม

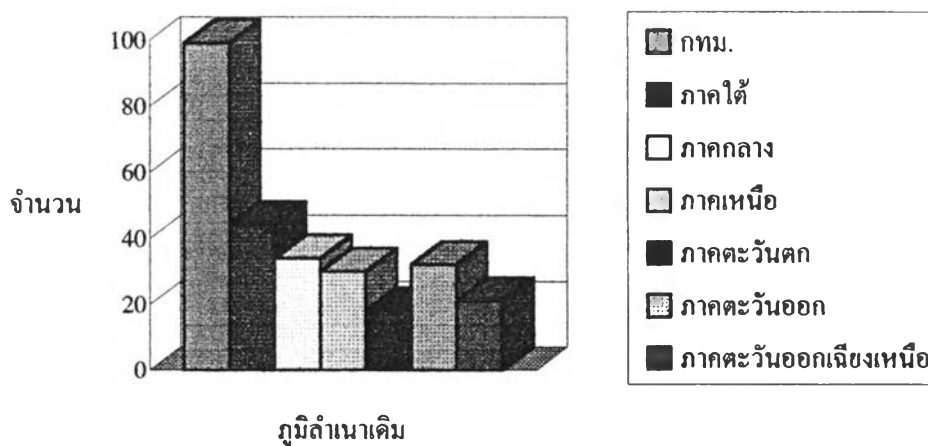

ผู้ตอบแบบสอบถามเป็นพยาบาลวิชาชีพที่มีภูมิลำเนาเดิมอยู่ กทม. จำนวน 99 ราย คิดเป็นร้อยละ 35.61 ภาคใต้จำนวน 44 คิดเป็นร้อยละ 15.83 ภาคกลางจำนวน 34 คิดเป็นร้อยละ 12.23 ภาคเหนือจำนวน 30 คิดเป็นร้อยละ 10.79 ภาคตะวันตกจำนวน 18 คิดเป็นร้อยละ 6.47 ภาคตะวันออกจำนวน 32 คิดเป็นร้อยละ 11.51 ภาคตะวันออกเฉียงเหนือจำนวน 21 คิดเป็นร้อยละ 7.55 จากจำนวนผู้ตอบแบบสอบถามจำนวน 278 ราย

ตารางที่ 5.7 แสดงความคิดเห็นจะลาออกหรือเปลี่ยนอาชีพใหม่

ความคิดเห็นจะเปลี่ยนอาชีพใหม่	จำนวน	ร้อยละ
คิดจะลาออก	23	8.27
ไม่คิดจะเปลี่ยน	159	57.19
คิดจะเปลี่ยน ไปอยู่โรงพยาบาลเอกชน	12	4.32
คิดจะเปลี่ยนพยาบาลไปเป็นอาชีพอื่น	84	30.22
รวม	278	100.00

แผนภูมิที่ 5.7 แสดงความคิดเห็นจะลาออกหรือเปลี่ยนอาชีพใหม่

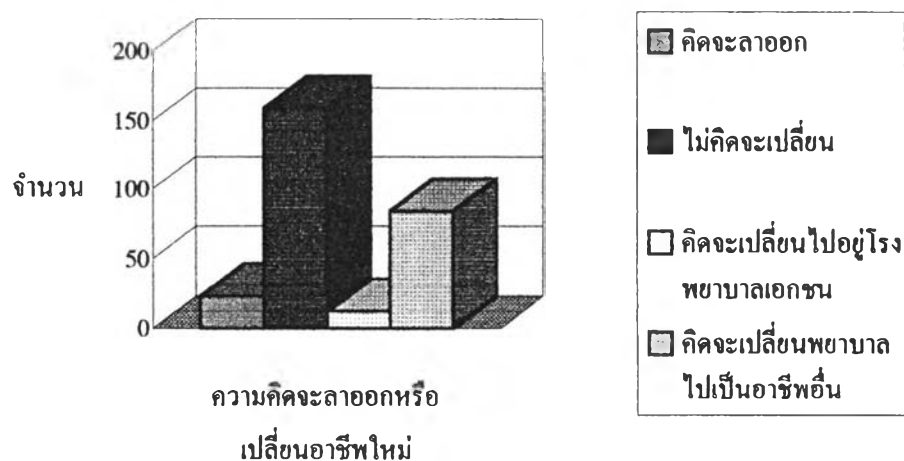

ผู้ตอบแบบสอบถามเป็นพยาบาลวิชาชีพที่แสดงความคิดเห็นจะลาออก จำนวน 23 ราย คิดเป็นร้อยละ 8.27 ไม่คิดจะเปลี่ยน จำนวน 159 ราย คิดเป็นร้อยละ 57.19 คิดจะเปลี่ยนไปอยู่โรงพยาบาลเอกชน จำนวน 12 ราย คิดเป็นร้อยละ 4.32 คิดจะเปลี่ยนจากอาชีพพยาบาลไปเป็นอาชีพอื่นจำนวน 84 ราย คิดเป็นร้อยละ 30.22 จากผู้ตอบจำนวน 278 ราย



ตารางที่ 5.8 แสดงรายได้ประจำต่อเดือน

รายได้ประจำต่อเดือน	จำนวน	ร้อยละ
7,500 - 10,000 บาท	104	37.41
10,001 - 15,000 บาท	98	35.25
15,001 - 20,000 บาท	61	21.94
มากกว่า 20,000 บาท	15	5.40
รวม	278	100.00

แผนภูมิที่ 5.8 แสดงรายได้ประจำต่อเดือน

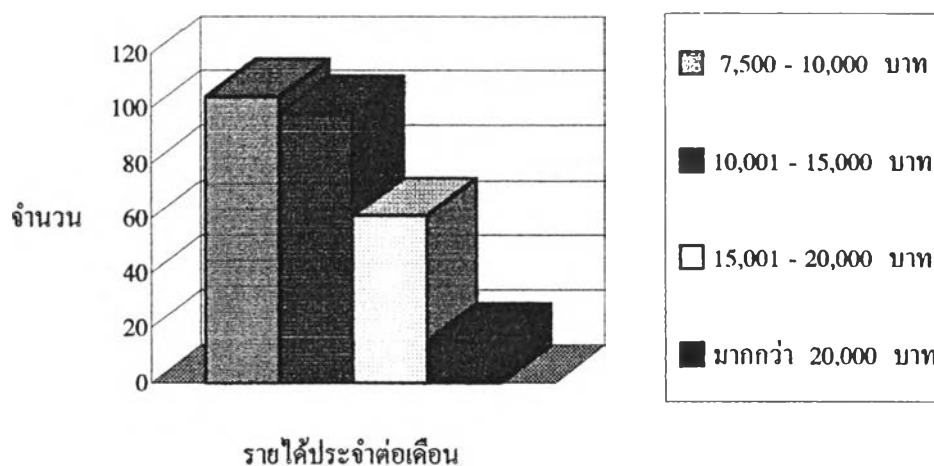

ผู้ตอบแบบสอบถามเป็นพยาบาลวิชาชีพที่มีรายได้ประจำ/เดือน 7,500-10,000 บาท จำนวน 104 ราย คิดเป็นร้อยละ 37.41 10,001-15,000 บาท จำนวน 98 ราย คิดเป็นร้อยละ 35.25 15,001-20,000 บาท จำนวน 61 ราย คิดเป็นร้อยละ 21.94 มากกว่า 20,000 บาท จำนวน 15 ราย คิดเป็นร้อยละ 5.40 จากจำนวนผู้ตอบแบบสอบถามจำนวน 278 ราย

ตารางที่ 5.9 แสดงรายได้พิเศษต่อเดือน

รายได้พิเศษต่อเดือน	จำนวน	ร้อยละ
ไม่มี	53	19.06
5,000 - 7,500 บาท	124	44.60
7,501 - 10,000 บาท	80	28.78
10,001 - 12,500 บาท	14	5.04
มากกว่า 12,500 บาท	7	2.52
รวม	278	100.00

แผนภูมิที่ 5.9 แสดงรายได้พิเศษต่อเดือน

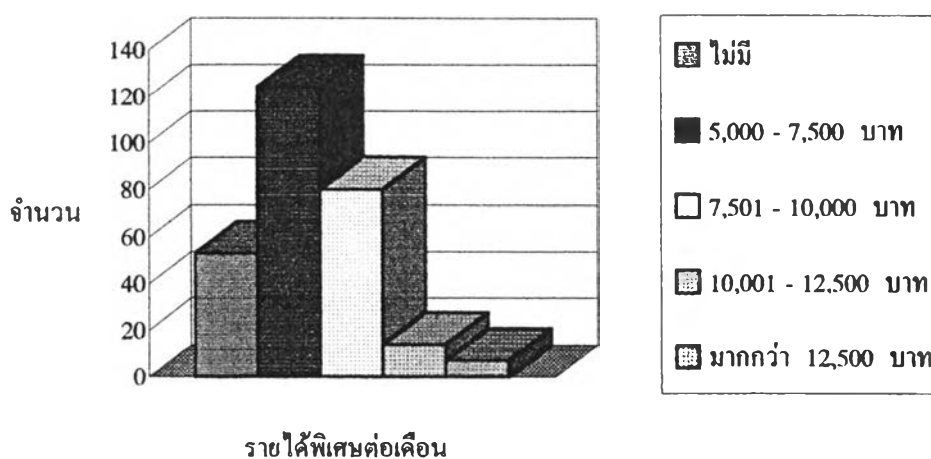

ผู้ตอบแบบสอบถามเป็นพยาบาลวิชาชีพที่มีรายได้พิเศษ /เดือน 5,000-7,500 บาท จำนวน 124 ราย คิดเป็นร้อยละ 44.60 7,501-10,000 บาท จำนวน 80 ราย คิดเป็นร้อยละ 28.78 10,001-12,500 บาท จำนวน 14 ราย คิดเป็นร้อยละ 5.04 มากกว่า 12,500 บาท จำนวน 7 ราย คิดเป็นร้อยละ 2.52 จากจำนวนผู้ตอบแบบสอบถามจำนวน 278 ราย

ตารางที่ 5.10 แสดงเงินเหลือเก็บเป็นเงินออมต่อเดือน

เงินเหลือเก็บเป็นเงินออมต่อเดือน	จำนวน	ร้อยละ
2,500 - 5,000 บาท	91	32.73
5,001 - 7,500 บาท	128	46.04
7,501 - 10,000 บาท	34	12.23
10,001 - 12,500 บาท	16	5.76
มากกว่า 12,500 บาท	9	3.24
รวม	278	100.00

แผนภูมิที่ 5.10 แสดงเงินเหลือเก็บเป็นเงินออมต่อเดือน

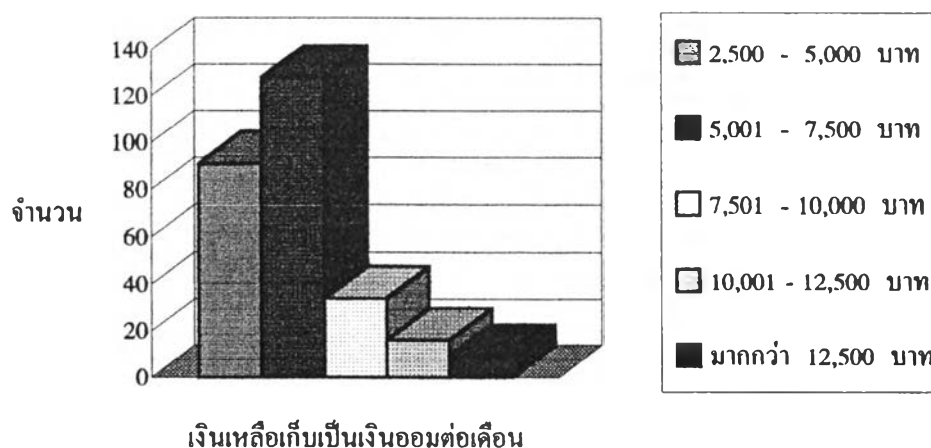

ผู้ตอบแบบสอบถามเป็นพยาบาลวิชาชีพที่มีเงินเหลือเก็บ/เดือน 2,500-5,000 บาท จำนวน 91 ราย คิดเป็นร้อยละ 32.73 5,001-7,500 บาท จำนวน 128 ราย คิดเป็นร้อยละ 46.04 7,501-10,000 บาท จำนวน 34 ราย คิดเป็นร้อยละ 12.23 10,001-12,500 บาท คิดเป็นร้อยละ 5.76 มากกว่า 12,500 บาท จำนวน 9 ราย คิดเป็นร้อยละ 3.24 จากจำนวนผู้ตอบแบบสอบถามจำนวน 278 ราย

## ส่วนที่ 2 สภาพที่อยู่อาศัยปัจจุบัน

ตารางที่ 5.11 แสดงที่อยู่อาศัยปัจจุบัน

ที่อยู่อาศัยปัจจุบัน	จำนวน	ร้อยละ
เช่าบ้านอาศัยอยู่	7	2.52
อาศัยอยู่กับบิดามารดา	32	11.51
ที่อยู่อาศัยเป็นของตัวเอง	75	26.98
หอพักของพยาบาลวิชาชีพ	164	58.99
รวม	278	100.00

แผนภูมิที่ 5.11 แสดงที่อยู่อาศัยปัจจุบัน

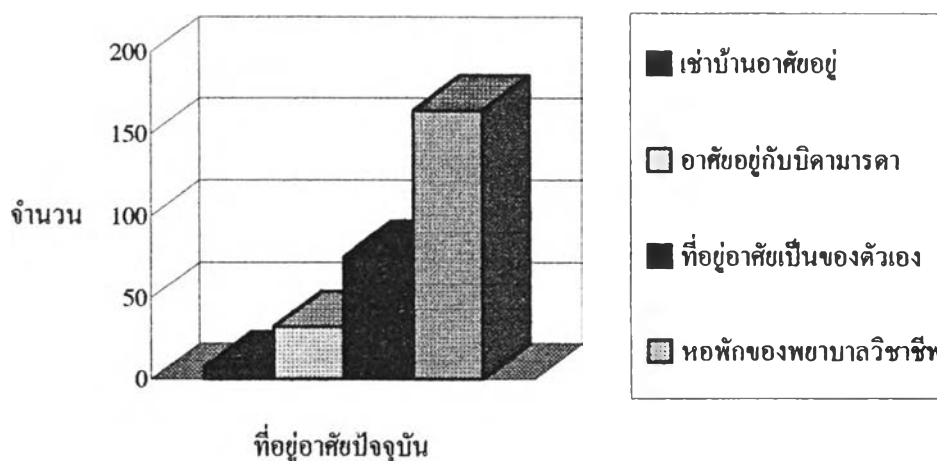

ผู้ตอบแบบสอบถามเป็นพยาบาลวิชาชีพ ที่เช่าบ้านอยู่ จำนวน 7 ราย คิดเป็นร้อยละ 2.52 อาศัยอยู่กับบิดามารดา จำนวน 32 ราย คิดเป็นร้อยละ 11.51 ที่อยู่อาศัยเป็นของตัวเอง จำนวน 75 ราย คิดเป็นร้อยละ 26.98 อาศัยอยู่ในหอพักของพยาบาล จำนวน 164 ราย คิดเป็นร้อยละ 58.99 จากจำนวนผู้ตอบแบบสอบถามจำนวน 278 ราย

ตารางที่ 5.12 แสดงเวลาที่ใช้อยู่หอพักในหนึ่งวัน  
(กรณีที่อาศัยอยู่ในหอพักของพยาบาลวิชาชีพ)

เวลาที่ใช้อยู่หอพักในหนึ่งวัน	จำนวน	ร้อยละ
1 - 3 ชั่วโมง	47	28.66
4 - 6 ชั่วโมง	84	51.22
7 - 9 ชั่วโมง	33	20.12
รวม	164	100.00

แผนภูมิที่ 5.12 แสดงเวลาที่ใช้อยู่หอพักในหนึ่งวัน  
(กรณีที่อาศัยอยู่ในหอพักของพยาบาลวิชาชีพ)

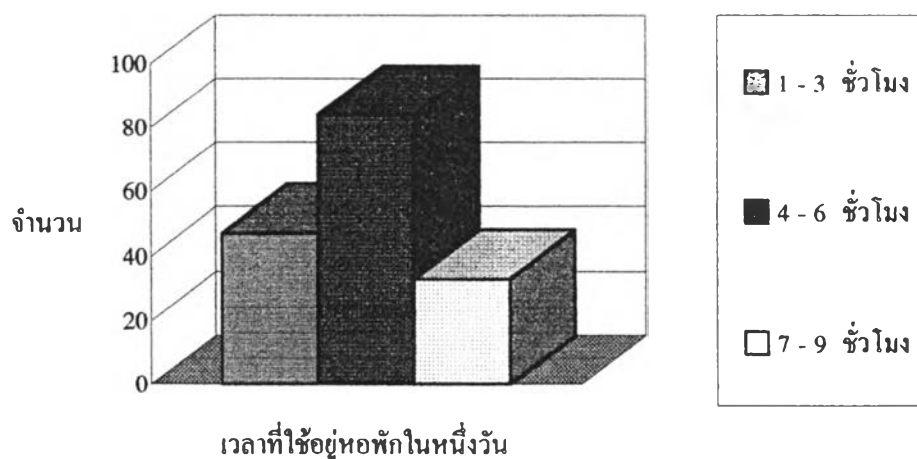

ผู้ตอบแบบสอบถามเป็นพยาบาลวิชาชีพที่ใช้เวลาอยู่ในหอพักในหนึ่งวัน (กรณีที่อาศัยอยู่ในหอพักของพยาบาลวิชาชีพ) 1-3 ชั่วโมง จำนวน 47 ราย คิดเป็นร้อยละ 28.66 4-6 ชั่วโมง จำนวน 84 ราย คิดเป็นร้อยละ 51.22 7-9 ชั่วโมง จำนวน 33 ราย คิดเป็นร้อยละ 20.12 จากจำนวนผู้ตอบแบบสอบถามจำนวน 164 ราย

ตารางที่ 5.13 แสดงค่าใช้จ่ายในเรื่องที่อยู่อาศัยปัจจุบันต่อเดือน

ค่าใช้จ่ายในเรื่องที่อยู่อาศัยต่อเดือน	จำนวน	ร้อยละ
ไม่เสีย	152	54.68
2,500 - 5,000 บาท	36	12.95
5,001 - 10,000 บาท	68	24.46
มากกว่า 10,000 บาท	22	7.91
รวม	278	100.00

แผนภูมิที่ 5.13 แสดงค่าใช้จ่ายในเรื่องที่อยู่อาศัยปัจจุบันต่อเดือน

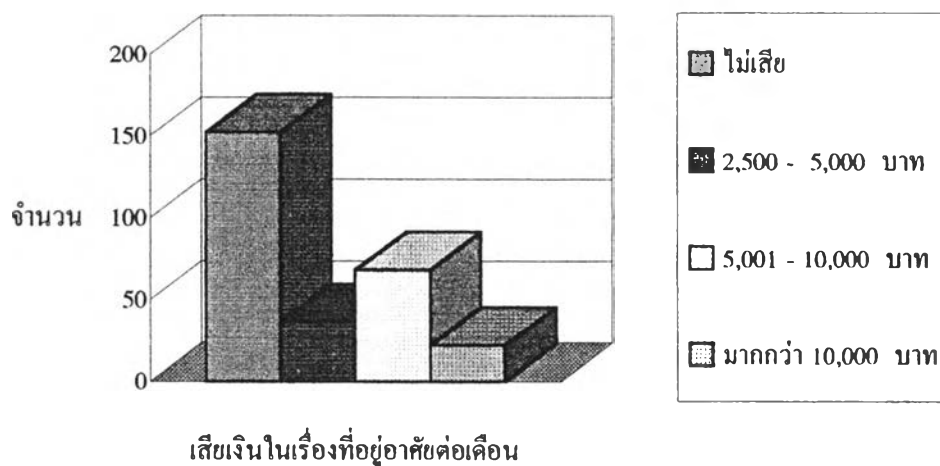

ผู้ตอบแบบสอบถามเป็นพยาบาลวิชาชีพ ที่มีค่าใช้จ่ายในเรื่องที่อยู่อาศัยปัจจุบันต่อเดือน 2,500-5,000 บาท จำนวน 36 ราย คิดเป็นร้อยละ 12.95 5,001-10,000 บาท จำนวน 68 ราย คิดเป็นร้อยละ 24.46 มากกว่า 10,000 บาท จำนวน 22 ราย คิดเป็นร้อยละ 7.91 ส่วนที่ไม่ต้องเสียค่าใช้จ่ายในเรื่องที่อยู่อาศัยปัจจุบันต่อเดือน จำนวน 152 ราย คิดเป็นร้อยละ 54.68 จากจำนวนผู้ตอบแบบสอบถามจำนวน 278 ราย

ตารางที่ 5.14 แสดงจำนวนปีที่อาศัยอยู่ปัจจุบัน

จำนวนปีที่อาศัยอยู่ปัจจุบัน	จำนวน	ร้อยละ
1 - 5 ปี	125	44.96
6 - 10 ปี	59	21.22
11 - 15 ปี	81	29.14
มากกว่า 15 ปี	13	4.68
รวม	278	100.00

แผนภูมิที่ 5.14 แสดงจำนวนปีที่อาศัยอยู่ปัจจุบัน

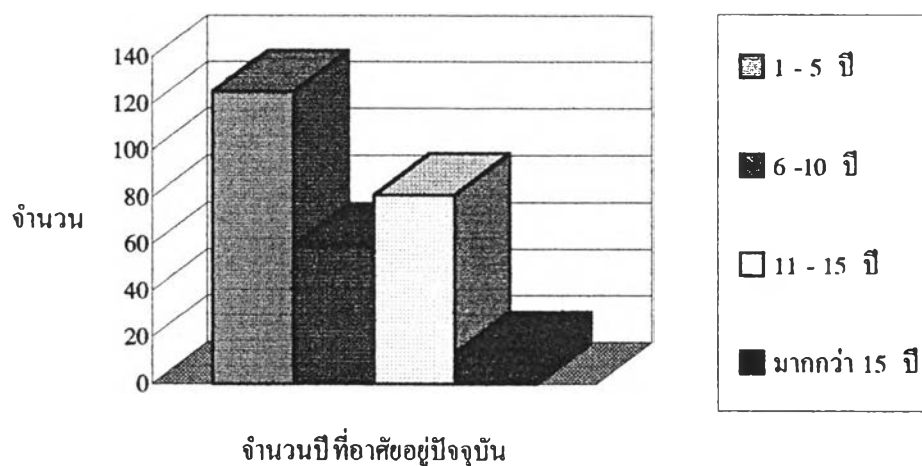

ผู้ตอบแบบสอบถามเป็นพยาบาลวิชาชีพที่อาศัยอยู่ในที่อาศัยปัจจุบัน 1-5 ปี จำนวน 125 ราย คิดเป็นร้อยละ 44.96 6-10 ปี จำนวน 59 ราย คิดเป็นร้อยละ 21.22 11-15 ปี จำนวน 81 ราย คิดเป็นร้อยละ 29.14 มากกว่า 15 ปี จำนวน 13 ราย คิดเป็นร้อยละ 4.68 จากจำนวนผู้ตอบแบบสอบถามจำนวน 278 ราย

ตารางที่ 5.15 แสดงลักษณะที่อยู่อาศัยปัจจุบัน

ลักษณะที่อยู่อาศัยปัจจุบัน	จำนวน	ร้อยละ
บ้านเดี่ยว	22	7.91
ทาวน์เฮ้าส์	75	26.98
อพาร์ทเมนต์	12	4.32
อาคารพาณิชย์	16	5.76
คอนโดมิเนียม	8	2.88
หอพักพยาบาลวิชาชีพ	145	52.16
รวม	278	100.00

แผนภูมิที่ 5.15 แสดงลักษณะที่อยู่อาศัยปัจจุบัน

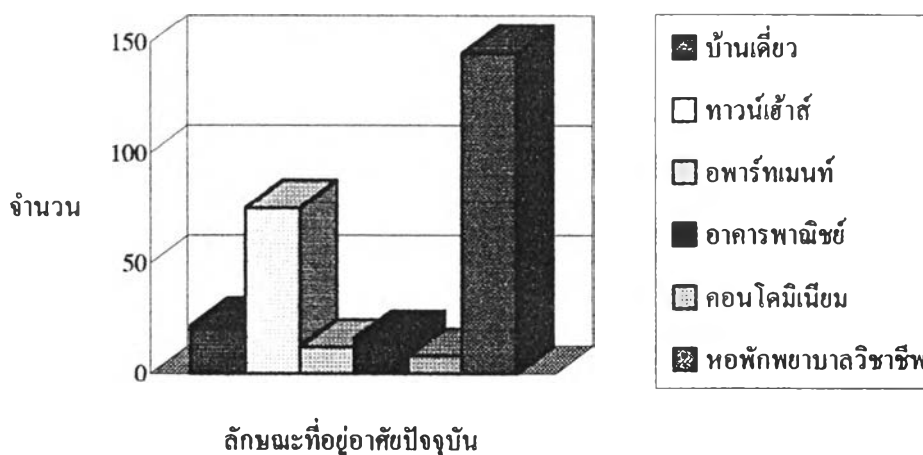

ผู้ตอบแบบสอบถามเป็นพยาบาลวิชาชีพที่มีที่อยู่อาศัยปัจจุบันเป็นลักษณะบ้านเดี่ยว จำนวน 22 ราย คิดเป็นร้อยละ 7.91 ทาวน์เฮ้าส์ จำนวน 75 ราย คิดเป็นร้อยละ 26.98 อพาร์ทเมนต์ จำนวน 12 ราย คิดเป็นร้อยละ 4.32 อาคารพาณิชย์ จำนวน 16 ราย คิดเป็นร้อยละ 5.76 คอนโดมิเนียม จำนวน 8 ราย คิดเป็นร้อยละ 2.88 หอพักพยาบาลวิชาชีพ จำนวน 145 ราย คิดเป็นร้อยละ 52.16 จากจำนวนผู้ตอบแบบสอบถามจำนวน 278 ราย



ตารางที่ 5.16 แสดงขนาดที่อยู่อาศัยปัจจุบัน  
(กรณี บ้านเดี่ยว ทาวน์เฮ้าส์ อาคารพาณิชย์)

บ้านเดี่ยว ทาวน์เฮ้าส์ อาคารพาณิชย์		
ขนาดที่อยู่อาศัยปัจจุบัน	จำนวน	ร้อยละ
16 - 20 ตารางวา	43	38.05
21 - 50 ตารางวา	35	30.97
51 -100 ตารางวา	28	24.78
มากกว่า 100 ตารางวา	7	6.19
รวม	113	100.00

แผนภูมิที่ 5.16 แสดงขนาดที่อยู่อาศัยปัจจุบัน  
(กรณี บ้านเดี่ยว ทาวน์เฮ้าส์ อาคารพาณิชย์)

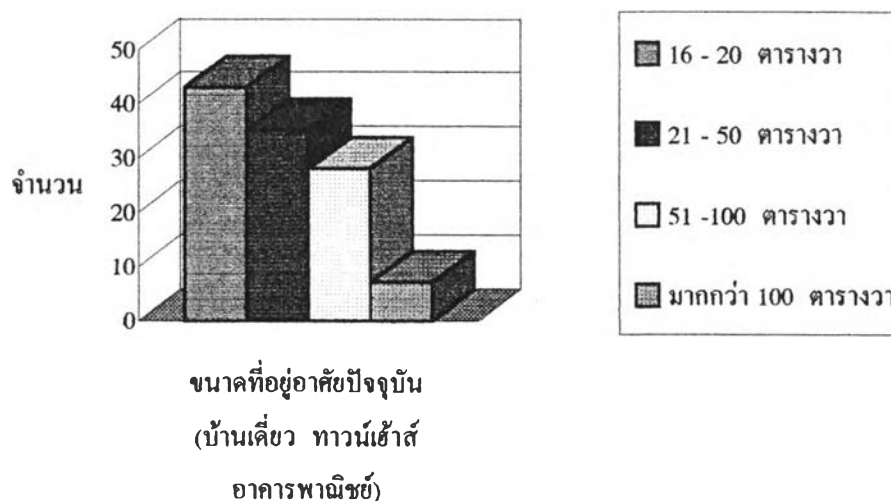

ผู้ตอบแบบสอบถามมีขนาดที่อยู่อาศัยในปัจจุบัน (กรณีที่เป็น บ้านเดี่ยว ทาวน์เฮ้าส์ อาคารพาณิชย์) 16-20 ตารางวา จำนวน 43 ราย คิดเป็นร้อยละ 38.05 21-50 ตารางวา จำนวน 35 ราย คิดเป็นร้อยละ 30.97 51-100 ตารางวา จำนวน 28 ราย คิดเป็นร้อยละ 24.78 มากกว่า 100 ตารางวา จำนวน 7 ราย คิดเป็นร้อยละ 6.19 จากจำนวน 113 ราย

ตารางที่ 5.17 แสดงขนาดที่อยู่อาศัยปัจจุบัน  
(กรณี หอพัก อพาร์ทเมนต์ คอนโดมิเนียม)

หอพัก อพาร์ทเมนต์ คอนโดมิเนียม		
ขนาดที่อยู่อาศัยปัจจุบัน	จำนวน	ร้อยละ
20 - 40 ตารางเมตร	159	96.36
41 - 50 ตารางเมตร	3	1.82
51 - 60 ตารางเมตร	2	1.21
มากกว่า 60 ตารางเมตร	1	0.61
รวม	165	100.00

แผนภูมิที่ 5.17 แสดงขนาดที่อยู่อาศัยปัจจุบัน  
(กรณี หอพัก อพาร์ทเมนต์ คอนโดมิเนียม)

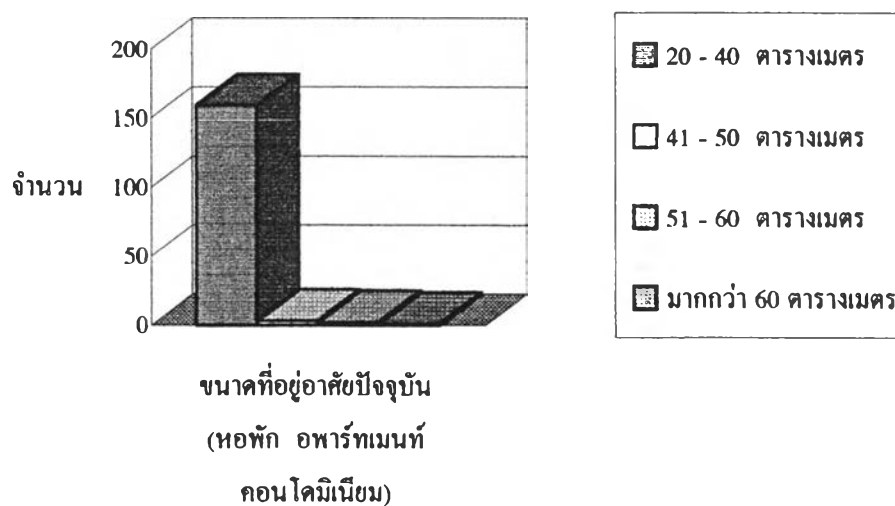

ผู้ตอบแบบสอบถามมีขนาดที่อยู่อาศัยในปัจจุบัน (กรณีที่เป็น หอพัก อพาร์ทเมนต์ คอนโดมิเนียม) 20-40 ตร.ม. จำนวน 159 ราย คิดเป็นร้อยละ 96.36 41-50 ตร.ม. จำนวน 3 ราย คิดเป็นร้อยละ 1.82 51-60 ตร.ม. จำนวน 2 ราย คิดเป็นร้อยละ 1.21 มากกว่า 60 ตร.ม. จำนวน 1 ราย คิดเป็นร้อยละ 0.61 จากจำนวนผู้ตอบ 165 ราย

ตารางที่ 5.18 แสดงจำนวนผู้ที่อาศัยอยู่ปัจจุบัน

จำนวนผู้ที่อาศัยอยู่ปัจจุบัน	จำนวน	ร้อยละ
1 - 2 คน	147	52.88
3 - 4 คน	68	24.46
5 - 6 คน	39	14.03
7 - 8 คน	21	7.55
9 - 10 คน	2	0.72
มากกว่า 10 คน	1	0.36
รวม	278	100.00

แผนภูมิที่ 5.18 แสดงจำนวนผู้ที่อาศัยอยู่ปัจจุบัน

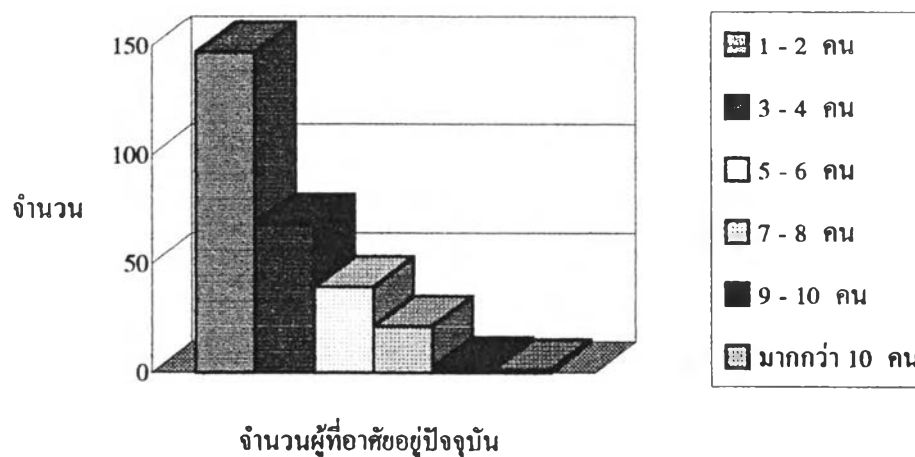

ผู้ตอบแบบสอบถามเป็นพยาบาลวิชาชีพ ที่มีจำนวนผู้ที่อยู่อาศัยด้วยกัน 1-2 คน จำนวน 147 ราย คิดเป็นร้อยละ 52.88 3-4 คน จำนวน 68 ราย คิดเป็นร้อยละ 24.46 5-6 คนจำนวน 39 ราย คิดเป็นร้อยละ 14.03 7-8 คน จำนวน 21 ราย คิดเป็นร้อยละ 7.55 9-10 คน จำนวน 2 ราย คิดเป็นร้อยละ 0.72 เกิน 10 จำนวน 1 ราย คิดเป็นร้อยละ 0.36 จากจำนวนผู้ตอบแบบสอบถามจำนวน 278 ราย

ตารางที่ 5.19 แสดงสภาพที่อยู่อาศัยปัจจุบัน

สภาพที่อยู่อาศัยปัจจุบัน	จำนวน	ร้อยละ
ชำรุด	44	15.83
ปานกลาง	142	51.08
ดี	50	17.99
ดีมาก	42	15.11
รวม	278	100.00

แผนภูมิที่ 5.19 แสดงสภาพที่อยู่อาศัยปัจจุบัน

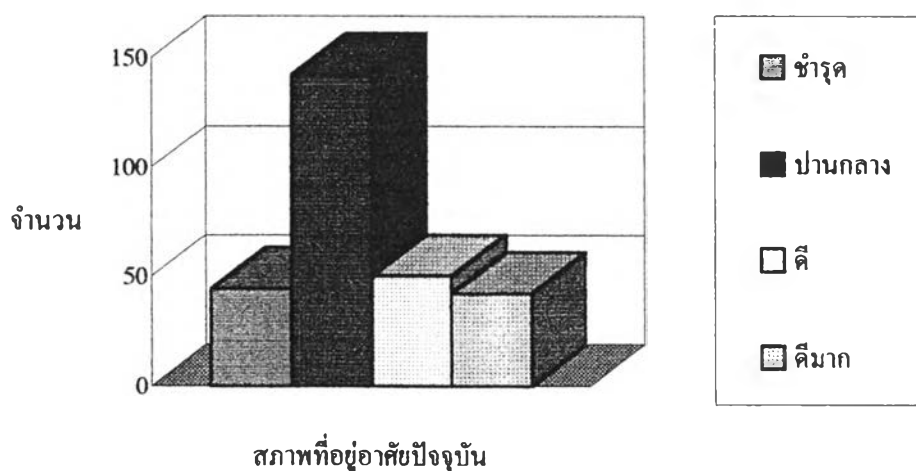

ผู้ตอบแบบสอบถามเป็นพยาบาลวิชาชีพ ที่มีสภาพที่อยู่อาศัยในปัจจุบัน ชำรุด จำนวน 44 ราย คิดเป็นร้อยละ 15.83 ปานกลาง จำนวน 142 ราย คิดเป็นร้อยละ 51.08 สภาพดี จำนวน 50 ราย คิดเป็นร้อยละ 17.99 สภาพดีมาก จำนวน 42 ราย คิดเป็นร้อยละ 15.11 จากจำนวนผู้ตอบแบบสอบถามจำนวน 278 ราย

ตารางที่ 5.20 แสดงสภาพแวดล้อมที่อยู่อาศัยปัจจุบัน

สภาพแวดล้อมที่อยู่อาศัยปัจจุบัน	จำนวน	ร้อยละ
อยู่ในสวน	4	1.44
ย่านการค้า	51	18.35
ชุมชนแออัด	3	1.08
หมู่บ้านจัดสรร	23	8.27
ที่อยู่อาศัยปานกลาง	65	23.38
ที่อยู่อาศัยหนาแน่น	132	47.48
รวม	278	100.00

แผนภูมิที่ 5.20 แสดงสภาพแวดล้อมที่อยู่อาศัยปัจจุบัน

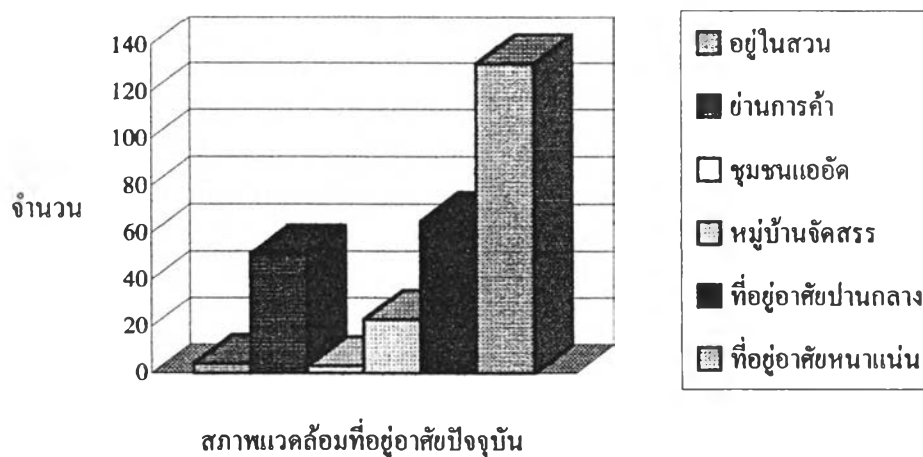

ผู้ตอบแบบสอบถามเป็นพยาบาลวิชาชีพ ที่มีสภาพแวดล้อมที่อยู่อาศัยในปัจจุบัน อยู่ในสวน จำนวน 4 ราย คิดเป็นร้อยละ 1.44 ย่านการค้า จำนวน 51 ราย คิดเป็นร้อยละ 18.35 ชุมชนแออัด จำนวน 3 ราย คิดเป็นร้อยละ 1.08 หมู่บ้านจัดสรร จำนวน 23 ราย คิดเป็นร้อยละ 8.27 ที่อยู่อาศัยปานกลาง จำนวน 65 ราย คิดเป็นร้อยละ 23.38 ที่อยู่อาศัยหนาแน่นจำนวน 132 ราย คิดเป็นร้อยละ 47.48 จากผู้ตอบแบบสอบถามจำนวน 278 ราย

ตารางที่ 5.21 แสดงสถานที่ตั้งที่อยู่อาศัยปัจจุบัน

สถานที่ตั้งที่อยู่อาศัยปัจจุบัน	จำนวน	ร้อยละ
กรุงเทพมหานคร	180	64.75
บริเวณปริมณฑล	94	33.81
อื่น ๆ	4	1.44
รวม	278	100.00

แผนภูมิที่ 5.21 แสดงสถานที่ตั้งที่อยู่อาศัยปัจจุบัน

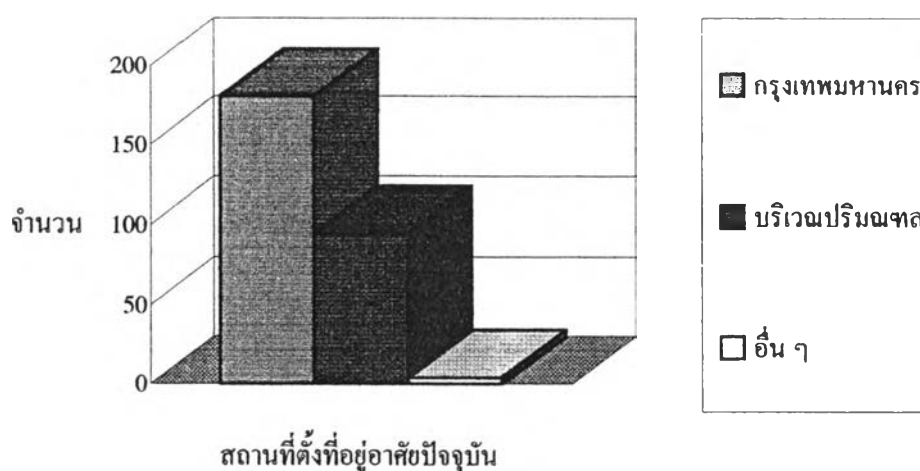

ผู้ตอบแบบสอบถามเป็นพยาบาลวิชาชีพ ที่มีที่อยู่อาศัยในปัจจุบันตั้งอยู่ในสถานที่ กรุงเทพมหานคร จำนวน 180 ราย คิดเป็นร้อยละ 64.75 บริเวณปริมณฑล จำนวน 94 ราย คิดเป็นร้อยละ 33.81 อื่น ๆ จำนวน 4 ราย คิดเป็นร้อยละ 1.44 จากผู้ตอบแบบสอบถามจำนวน 278 ราย

ตารางที่ 5.22 แสดงวิธีเดินทางไปทำงาน

วิธีเดินทางไปทำงาน	จำนวน	ร้อยละ
ไม่ต้องเดินทาง	145	52.16
รถประจำทาง	57	20.50
อาศัยรถคนอื่น	10	3.60
รถยนต์ส่วนตัว	66	23.74
รถของกรุงเทพมหานคร	0	0.00
รวม	278	100.00

แผนภูมิที่ 5.22 แสดงวิธีเดินทางไปทำงาน

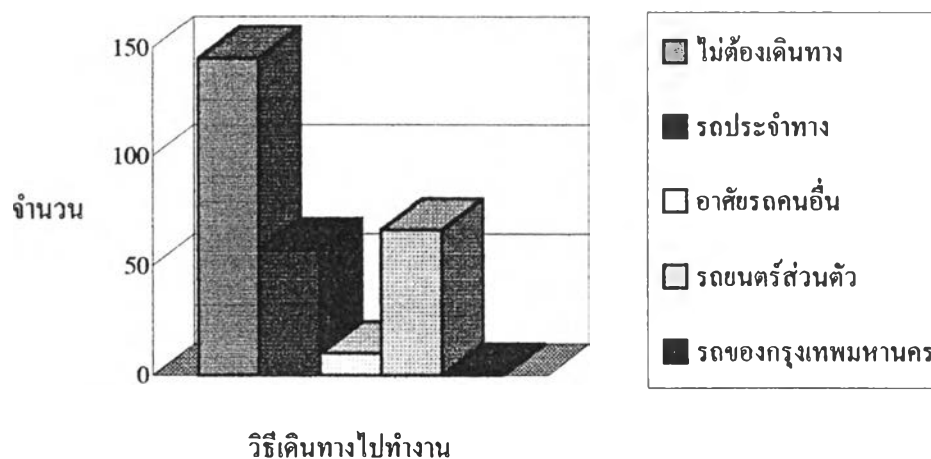

ผู้ตอบแบบสอบถามเป็นพยาบาลวิชาชีพ ที่มีวิธีการเดินทางไปทำงาน โดยไม่ต้องเดินทาง จำนวน 145 ราย คิดเป็นร้อยละ 52.16 รถประจำทาง จำนวน 57 ราย คิดเป็นร้อยละ 20.50 อาศัยรถคนอื่น จำนวน 10 ราย คิดเป็นร้อยละ 3.60 รถยนต์ส่วนตัว จำนวน 66 ราย คิดเป็นร้อยละ 23.74 โดยไม่มีใครใช้รถของกรุงเทพมหานครไปทำงาน จากจำนวนผู้ตอบแบบสอบถามจำนวน 278 ราย

ตารางที่ 5.23 แสดงระยะเวลาเดินทางไปทำงาน

ระยะเวลาเดินทางไปทำงาน	จำนวน	ร้อยละ
อยู่หอพักไม่ต้องเดินทาง	145	52.16
30 นาที	68	24.46
60 นาที	15	5.40
90 นาที	45	16.19
มากกว่า 90 นาที	5	1.80
รวม	278	100.00

แผนภูมิที่ 5.23 แสดงระยะเวลาเดินทางไปทำงาน

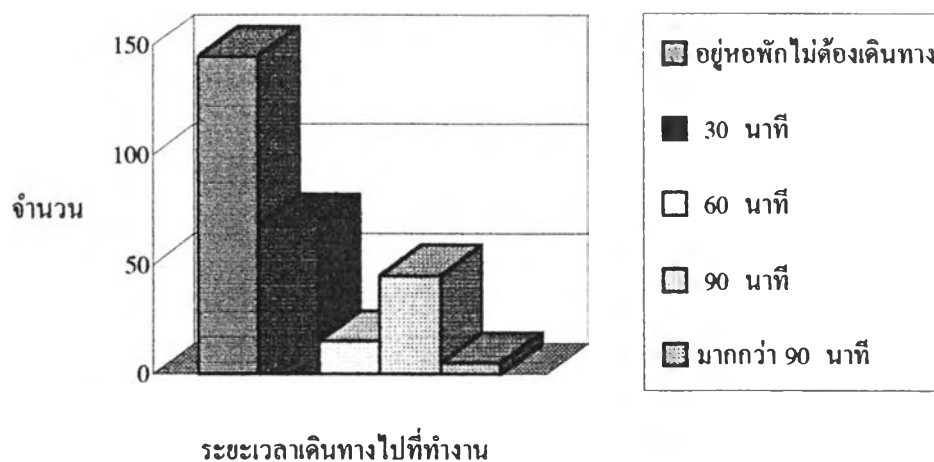

ผู้ตอบแบบสอบถามเป็นพยาบาลวิชาชีพ ที่ไม่ต้องเดินทางไปทำงานเพราะอยู่หอ จำนวน 145 ราย คิดเป็นร้อยละ 52.16 ที่ต้องเดินทางใช้เวลาเดินทาง 30 นาที จำนวน 68 ราย คิดเป็นร้อยละ 24.46 ที่ต้องเดินทางใช้เวลาเดินทาง 60 นาที จำนวน 15 ราย คิดเป็นร้อยละ 5.40 ที่ต้องเดินทางใช้เวลาเดินทาง 90 นาที จำนวน 45 คิดเป็นร้อยละ 16.19 มากกว่า 90 นาที จำนวน 5 ราย คิดเป็นร้อยละ 1.80 จากจำนวนผู้ตอบแบบสอบถามจำนวน 278 ราย



ตารางที่ 5.24 แสดงระยะทางเดินทางไปทำงาน

ระยะทางเดินทางไปทำงาน	จำนวน	ร้อยละ
อยู่หอพักไม่ต้องเดินทาง	145	52.16
1 - 5 กิโลเมตร	36	12.95
6 - 10 กิโลเมตร	12	4.32
11 - 15 กิโลเมตร	33	11.87
16 - 20 กิโลเมตร	38	13.67
มากกว่า 20 กิโลเมตร	14	5.04
รวม	278	100.00

แผนภูมิที่ 5.24 แสดงระยะทางเดินทางไปทำงาน

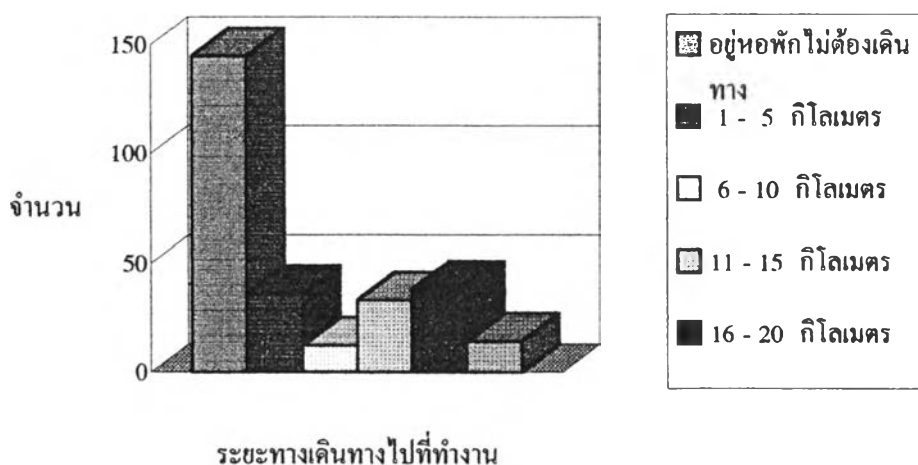

ผู้ตอบแบบสอบถามเป็นพยาบาลวิชาชีพ ที่ไม่ต้องเดินทางไปทำงานเพราะอยู่หอ จำนวน 145 ราย คิดเป็นร้อยละ 52.16 ที่ต้องเดินทางไปใช้ระยะทาง 1-5 กิโลเมตร จำนวน 36 ราย คิดเป็นร้อยละ 12.95 6-10 กิโลเมตร จำนวน 12 ราย คิดเป็นร้อยละ 4.32 11-15 กิโลเมตร จำนวน 33 ราย คิดเป็นร้อยละ 11.87 16-20 กิโลเมตร จำนวน 38 ราย คิดเป็นร้อยละ 13.67 มากกว่า 20 กิโลเมตร จำนวน 14 ราย คิดเป็นร้อยละ 5.04 จากจำนวนผู้ตอบแบบสอบถามจำนวน 278 ราย

ตารางที่ 5.25 แสดงปัญหาการอยู่อาศัยปัจจุบัน

ปัญหาการอยู่อาศัยปัจจุบัน	จำนวน	ร้อยละ
น้ำท่วม	13	4.68
เสียงรบกวน	7	2.52
อาชญากรรม	18	6.47
อากาศเป็นพิษ	11	3.96
สาธารณูปโภค	23	8.27
การจราจรหนาแน่น	206	74.10
รวม	278	100.00

แผนภูมิที่ 5.25 แสดงปัญหาการอยู่อาศัยปัจจุบัน

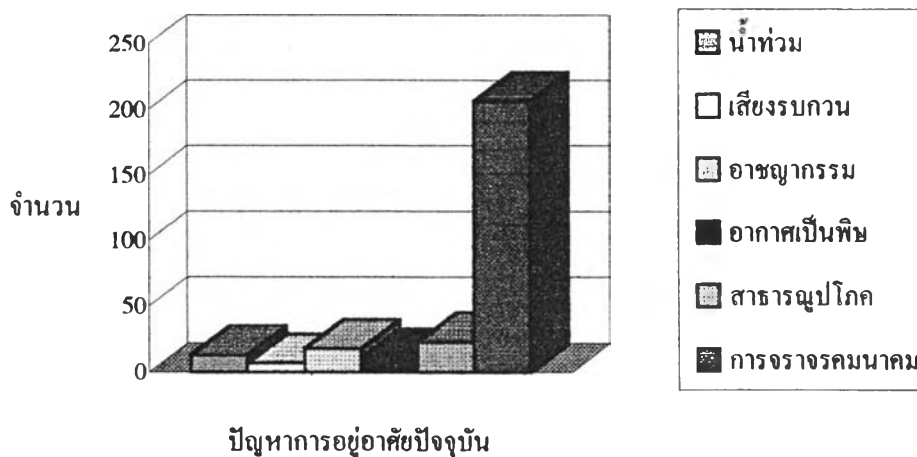

ผู้ตอบแบบสอบถามเป็นพยาบาลวิชาชีพ ที่มีปัญหาการอยู่อาศัยปัจจุบัน น้ำท่วม จำนวน 13 ราย คิดเป็นร้อยละ 4.68 เสียงรบกวน จำนวน 7 ราย คิดเป็นร้อยละ 2.52 อาชญากรรม จำนวน 18 ราย คิดเป็นร้อยละ 6.47 อากาศเป็นพิษ จำนวน 11 ราย คิดเป็นร้อยละ 3.96 สาธารณูปโภค จำนวน 23 ราย คิดเป็นร้อยละ 8.27 การจราจรหนาแน่น จำนวน 206 ราย คิดเป็นร้อยละ 74.10 จากจำนวนผู้ตอบแบบสอบถามจำนวน 278 ราย

### ส่วนที่ 3 ความต้องการที่อยู่อาศัย

ตารางที่ 5.28 แสดงความต้องการย้ายที่อยู่อาศัยไปอยู่ใกล้ที่ทำงาน

ความต้องการย้ายที่อยู่ใกล้ที่ทำงาน	จำนวน	ร้อยละ
ต้องการ	150	53.96
ไม่ต้องการ	128	46.04
รวม	278	100.00

แผนภูมิที่ 5.28 แสดงความต้องการย้ายที่อยู่อาศัยไปอยู่ใกล้ที่ทำงาน

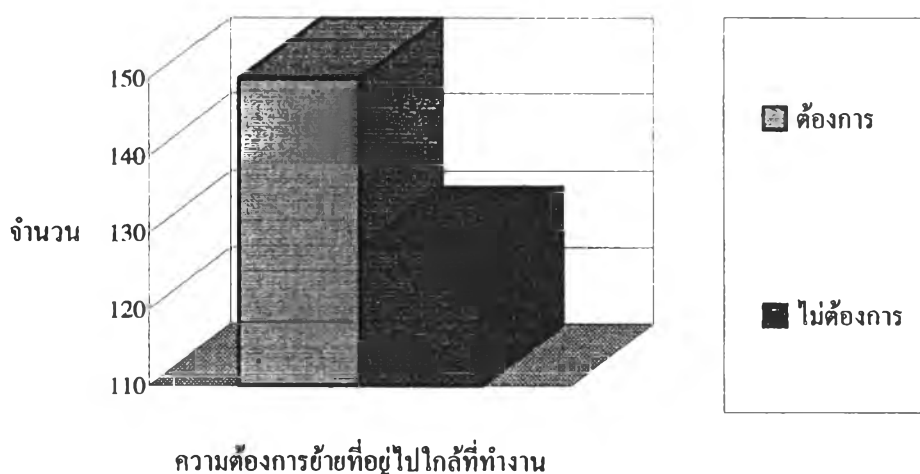

ผู้ตอบแบบสอบถามเป็นข้าราชการพยาบาลวิชาชีพ ที่มีความต้องการย้ายที่อยู่อาศัยไปอยู่ใกล้ที่ทำงาน กรณีต้องการ จำนวน 150 ราย คิดเป็นร้อยละ 53.96 กรณีไม่ต้องการ จำนวน 128 ราย คิดเป็นร้อยละ 46.04 จากจำนวนผู้ตอบแบบสอบถามจำนวน 278 ราย

ตารางที่ 5.27 แสดงความต้องการย้ายที่ทำงานไปอยู่ใกล้ที่อยู่อาศัย

ความต้องการย้ายที่ทำงานไปใกล้ที่อยู่	จำนวน	ร้อยละ
ต้องการ	81	29.14
ไม่ต้องการ	197	70.86
รวม	278	100.00

แผนภูมิที่ 5.27 แสดงความต้องการย้ายที่ทำงานไปอยู่ใกล้ที่อยู่อาศัย

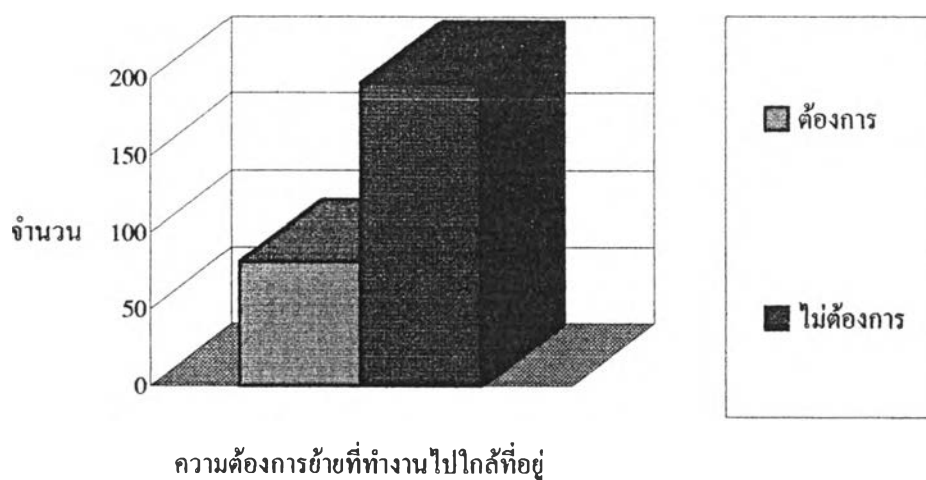

ผู้ตอบแบบสอบถามเป็นข้าราชการพยาบาลวิชาชีพ ที่มีความต้องการย้ายที่ทำงานไปอยู่ใกล้ที่อยู่อาศัย กรณีต้องการ จำนวน 81 ราย คิดเป็นร้อยละ 29.14 กรณีไม่ต้องการ จำนวน 197 ราย คิดเป็นร้อยละ 70.86 จากจำนวนผู้ตอบแบบสอบถามจำนวน 278 ราย

ตารางที่ 5.28 แสดงความต้องการที่อยู่อาศัยเป็นของตนเองในปัจจุบัน  
(กรณี ต้องการ)

ความต้องการที่อยู่อาศัยเป็นของตนเองในปัจจุบัน		
ต้องการ	จำนวน	ร้อยละ
ถูกไล่ที่	3	1.08
จะแต่งงาน	10	3.60
ค่าเช่าบ้านแพง	5	1.80
เพื่อการเก็งกำไร	3	1.08
เพื่อไปอยู่ใกล้ญาติ	5	1.80
การเดินทางไม่สะดวก	59	21.22
ต้องการความเป็นส่วนตัว	17	6.12
ที่อยู่อาศัยปัจจุบันคับแคบ	22	7.91
สภาพที่อยู่อาศัยปัจจุบันไม่ดีนัก	15	5.40
สิ่งแวดล้อมที่อยู่อาศัยปัจจุบันไม่ดี	16	5.76
รวม	155	55.76

แผนภูมิที่ 5.28 แสดงความต้องการที่อยู่อาศัยเป็นของตนเองในปัจจุบัน  
(กรณี ต้องการ)

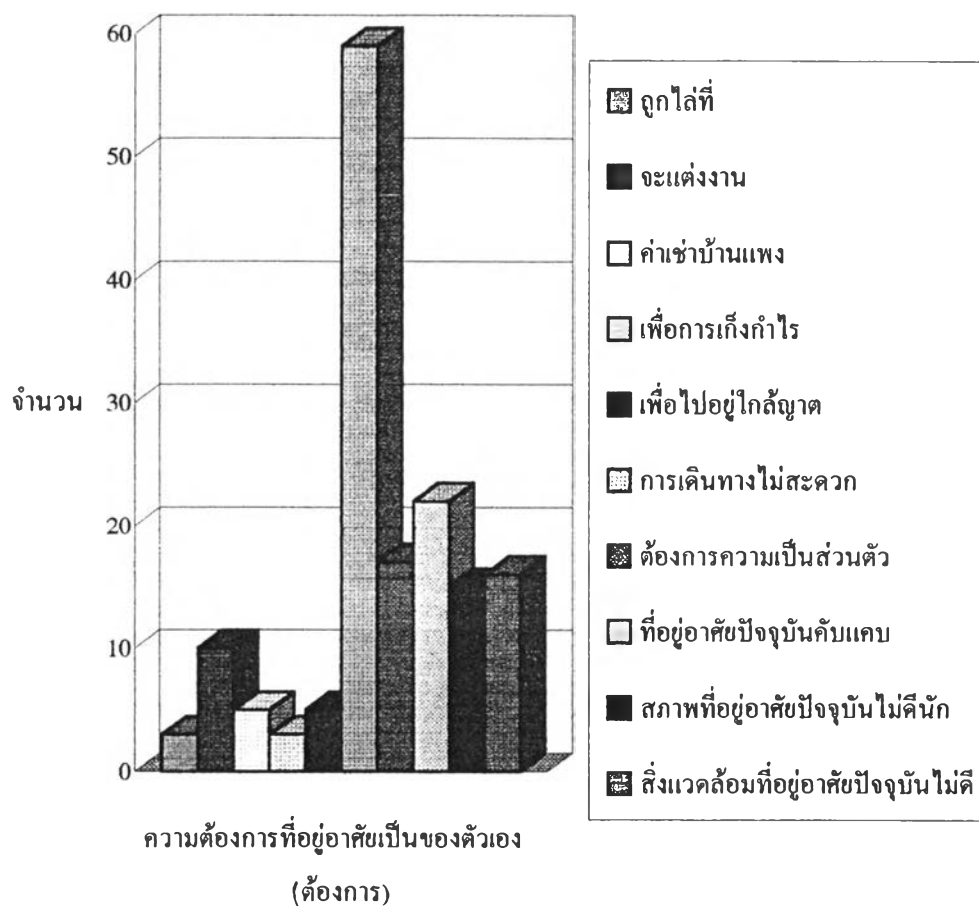

ผู้ตอบแบบสอบถามเป็นข้าราชการพยาบาลวิชาชีพ ี่มีความต้องการที่อยู่อาศัยเป็นของตนเองด้วยเหตุผล ถูกไล่ที่ จำนวน 3 ราย คิดเป็นร้อยละ 1.08 จะแต่งงาน จำนวน 10 ราย ค่าเช่าบ้านแพง จำนวน 5 ราย คิดเป็นร้อยละ 1.80 เพื่อการเก็งกำไร จำนวน 3 ราย คิดเป็นร้อยละ 1.08 เพื่อ ไปอยู่ใกล้ญาติ จำนวน 5 ราย คิดเป็นร้อยละ 1.80 การเดินทางไม่สะดวก จำนวน 59 ราย คิดเป็นร้อยละ 21.22 ต้องการความเป็นส่วนตัว จำนวน 17 ราย คิดเป็นร้อยละ 6.12 ที่อยู่อาศัยปัจจุบันคับแคบ จำนวน 22 ราย คิดเป็นร้อยละ 7.91 สภาพที่อยู่อาศัยปัจจุบันไม่ดีนัก จำนวน 15 ราย คิดเป็นร้อยละ 5.40 สิ่งแวดล้อมที่อยู่อาศัยปัจจุบันไม่ดี จำนวน 16 ราย คิดเป็นร้อยละ 5.76 จากจำนวนผู้ตอบ 278 ราย

ตารางที่ 5.29 แสดงความต้องการที่อยู่อาศัยเป็นของตนเองในปัจจุบัน  
(กรณี ไม่ต้องการ)

ความต้องการที่อยู่อาศัยเป็นของตนเองในปัจจุบัน		
ไม่ต้องการ	จำนวน	ร้อยละ
อยู่หอ	48	17.27
เป็น โสด	39	14.03
ค่าเช่าบ้านไม่แพง	2	0.72
ปัจจุบันอยู่ใกล้ญาติ	2	0.72
การเดินทางสะดวกสบายดี	18	6.47
ที่อยู่อาศัยปัจจุบันเหมาะสม	9	3.24
สภาพที่อยู่อาศัยปัจจุบันร่มรื่น	2	0.72
สิ่งแวดล้อมที่อยู่อาศัยปัจจุบันดี	3	1.08
รวม	123	44.24

แผนภูมิที่ 5.29 แสดงความต้องการที่อยู่อาศัยเป็นของตนเองปัจจุบัน  
(กรณี ไม่ต้องการ)

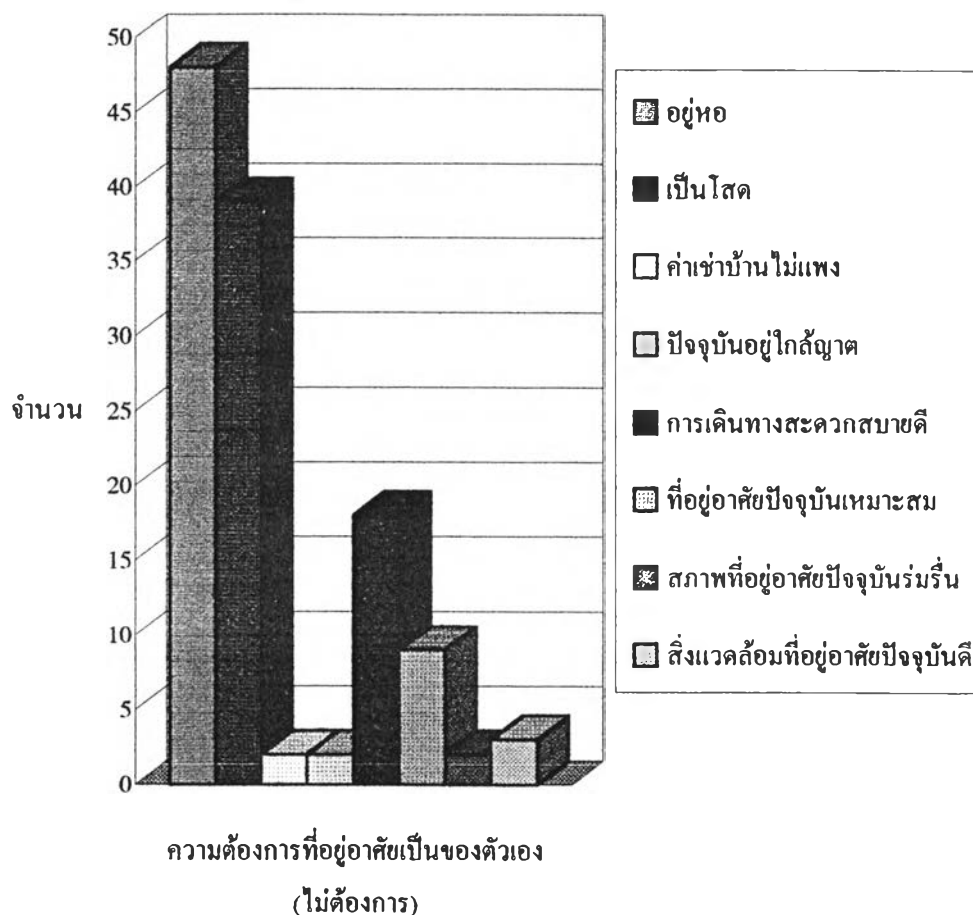

ผู้ตอบแบบสอบถามเป็นข้าราชการพยาบาลวิชาชีพ ที่ไม่มีความต้องการที่อยู่อาศัยเป็นของตนเองด้วยเหตุผล อยู่หอ จำนวน 48 ราย คิดเป็นร้อยละ 17.27 เป็นโสด จำนวน 39 ราย คิดเป็นร้อยละ 14.03 ค่าเช่าบ้านไม่แพง จำนวน 2 ราย คิดเป็นร้อยละ 0.72 ปัจจุบันอยู่ใกล้ญาติ จำนวน 2 ราย คิดเป็นร้อยละ 0.72 การเดินทางสะดวกสบายดี จำนวน 18 ราย คิดเป็นร้อยละ 6.47 ที่อยู่อาศัยปัจจุบันเหมาะสม จำนวน 9 คิดเป็นร้อยละ 3.24 สภาพที่อยู่อาศัยปัจจุบันรุ่มรื่น จำนวน 2 ราย คิดเป็นร้อยละ 0.72 สิ่งแวดล้อมที่อยู่อาศัยปัจจุบันดี จำนวน 3 ราย คิดเป็นร้อยละ 1.08 จากจำนวนผู้ตอบแบบสอบถามจำนวน 278 ราย



ตารางที่ 5.30 แสดงจำนวนเงินต่อเดือนที่สามารถผ่อนชำระเพื่อซื้อที่อยู่อาศัย

จำนวนเงินที่สามารถชำระเพื่อซื้อที่อยู่	จำนวน	ร้อยละ
5,000 - 10,000 บาท	177	63.67
10,001 - 12,500 บาท	59	21.22
12,501 - 15,000 บาท	32	11.51
มากกว่า 15,000 บาท	10	3.60
รวม	278	100.00

แผนภูมิที่ 5.30 แสดงจำนวนเงินต่อเดือนที่สามารถผ่อนชำระเพื่อซื้อที่อยู่อาศัย

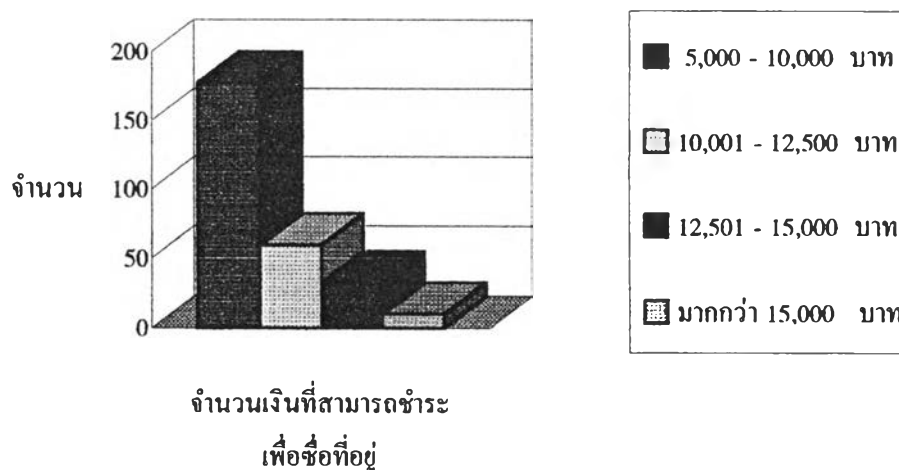

ผู้ตอบแบบสอบถามเป็นพยาบาลวิชาชีพ ที่มีเงินต่อเดือนสามารถผ่อนชำระเพื่อซื้อที่อยู่อาศัย 5,000-10,000 บาทจำนวน 177 ราย คิดเป็นร้อยละ 63.67 10,001-12,500 บาทจำนวน 59 ราย คิดเป็นร้อยละ 21.22 12,501-15,000 บาท จำนวน 32 ราย คิดเป็นร้อยละ 11.51 มากกว่า 15,000 บาท จำนวน 10 ราย คิดเป็นร้อยละ 3.60 จากจำนวนผู้ตอบแบบสอบถามจำนวน 278 ราย

ตารางที่ 5.31 แสดงระดับราคาที่ต้องการที่อยู่อาศัย

ระดับราคาที่ต้องการที่อยู่อาศัย	จำนวน	ร้อยละ
250,000 - 500,000 บาท	186	66.91
500,001 - 1,000,000 บาท	78	28.06
1,000,001 - 2,000,000 บาท	10	3.60
มากกว่า 2,000,000 บาท	4	1.44
รวม	278	100.00

แผนภูมิที่ 5.31 แสดงระดับราคาที่ต้องการที่อยู่อาศัย

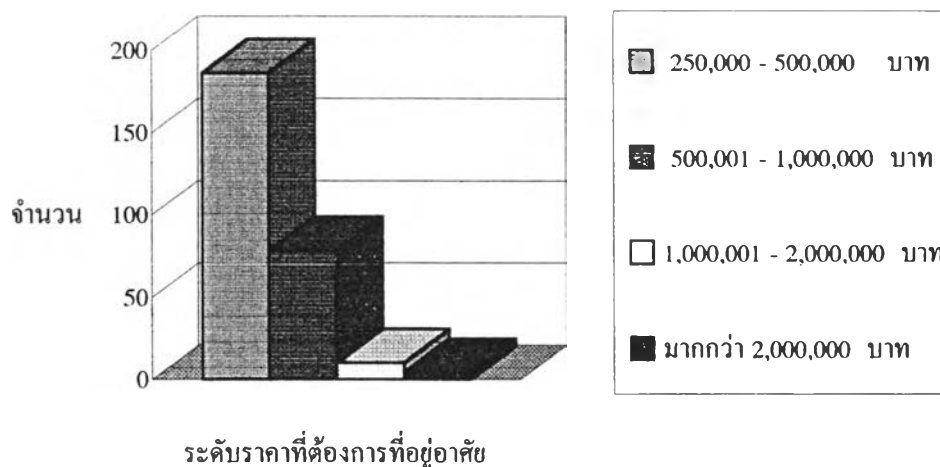

ผู้ตอบแบบสอบถามเป็นพยาบาลวิชาชีพ ที่มีความต้องการที่อยู่อาศัยในระดับราคา 250,000-500,000 บาท จำนวน 186 ราย คิดเป็นร้อยละ 66.91 500,001-1,000,000 บาท จำนวน 78 ราย คิดเป็นร้อยละ 28.06 1,000,001-2,000,000 บาท จำนวน 10 ราย คิดเป็นร้อยละ 3.60 มากกว่า 2,000,000 บาท จำนวน 4 ราย คิดเป็นร้อยละ 1.44 จากจำนวนผู้ตอบแบบสอบถามจำนวน 278 ราย

ตารางที่ 5.32 แสดงระยะเวลาที่จะซื้อที่อยู่อาศัย

ระยะเวลาที่จะซื้อที่อยู่อาศัย	จำนวน	ร้อยละ
1 - 3 ปี	111	39.93
4 - 6 ปี	154	55.40
7 - 9 ปี	13	4.68
รวม	278	100.00

แผนภูมิที่ 5.32 แสดงระยะเวลาที่จะซื้อที่อยู่อาศัย

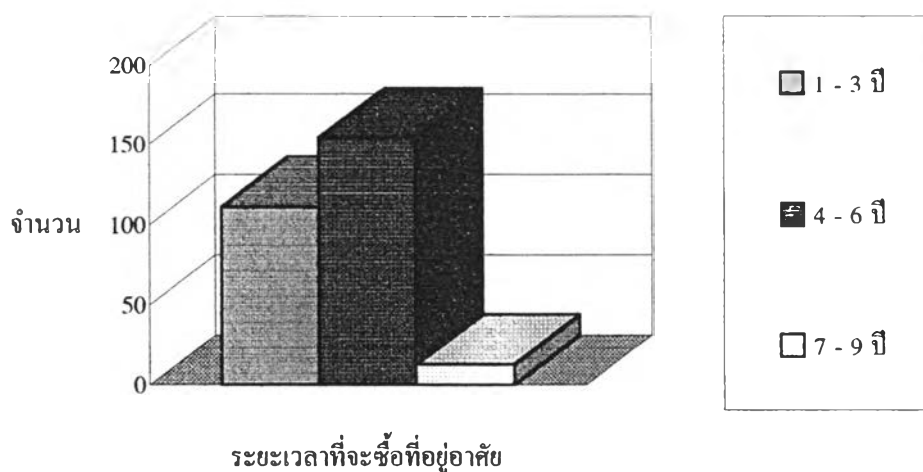

ผู้ตอบแบบสอบถามเป็นพยาบาลวิชาชีพ ที่คิดจะซื้อที่อยู่อาศัยในระยะเวลา 1-3 ปี จำนวน 111 ราย คิดเป็นร้อยละ 39.93 4-6 ปี จำนวน 154 ราย คิดเป็นร้อยละ 55.40 7-9 ปี จำนวน 13 ราย คิดเป็นร้อยละ 4.68 จากจำนวนผู้ตอบแบบสอบถามจำนวน 278 ราย

ตารางที่ 5.33 แสดงรูปแบบและขนาดที่อยู่อาศัยที่ต้องการ  
(กรณี ทาวน์เฮ้าส์ อาคารพาณิชย์)

ทาวน์เฮ้าส์ อาคารพาณิชย์		
ขนาดที่อยู่อาศัยที่ต้องการ	จำนวน	ร้อยละ
16 - 20 ตารางวา	84	52.17
21 - 30 ตารางวา	51	31.68
31 - 40 ตารางวา	20	12.42
มากกว่า 40 ตารางวา	6	3.73
รวม	161	100.00

แผนภูมิที่ 5.33 แสดงรูปแบบและขนาดที่อยู่อาศัยที่ต้องการ  
(กรณี ทาวน์เฮ้าส์ อาคารพาณิชย์)

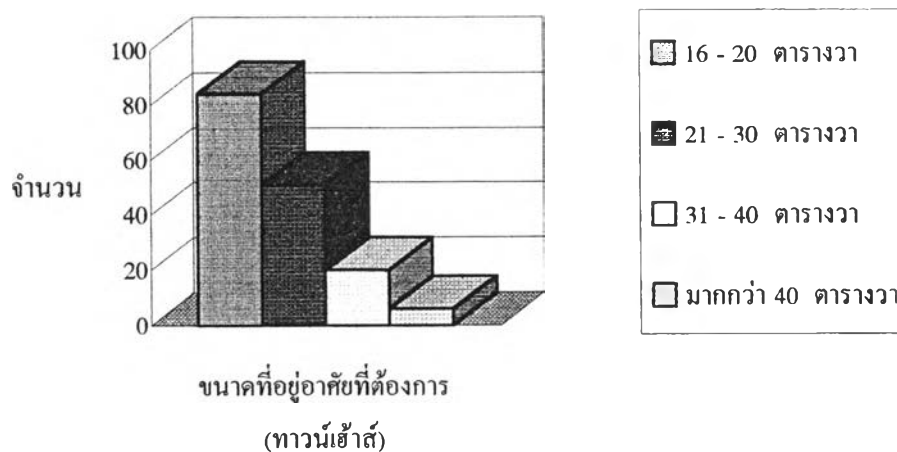

ผู้ตอบแบบสอบถามเป็นพยาบาลวิชาชีพ ที่อยากได้รูปแบบและขนาดที่อยู่อาศัยที่ต้องการ (กรณีที่เป็น ทาวน์เฮ้าส์ อาคารพาณิชย์) 16-20 ตารางวา จำนวน 84 ราย คิดเป็นร้อยละ 52.17 21-30 ตารางวา จำนวน 51 ราย คิดเป็นร้อยละ 31.68 31-40 ตารางวา จำนวน 20 ราย คิดเป็นร้อยละ 12.42 มากกว่า 40 ตารางวา จำนวน 6 ราย คิดเป็นร้อยละ 3.73 จากจำนวนผู้ตอบแบบสอบถามจำนวน 161 ราย

ตารางที่ 5.34 แสดงรูปแบบและขนาดที่อยู่อาศัยที่ต้องการ  
(กรณี บ้านเดี่ยว)

บ้านเดี่ยว		
ขนาดที่อยู่อาศัยที่ต้องการ	จำนวน	ร้อยละ
50 - 100 ตารางวา	57	61.29
101 - 150 ตารางวา	26	27.96
151 - 200 ตารางวา	8	8.60
มากกว่า 200 ตารางวา	2	2.15
รวม	93	100.00

แผนภูมิที่ 5.34 แสดงรูปแบบและขนาดที่อยู่อาศัยที่ต้องการ  
(กรณี บ้านเดี่ยว)

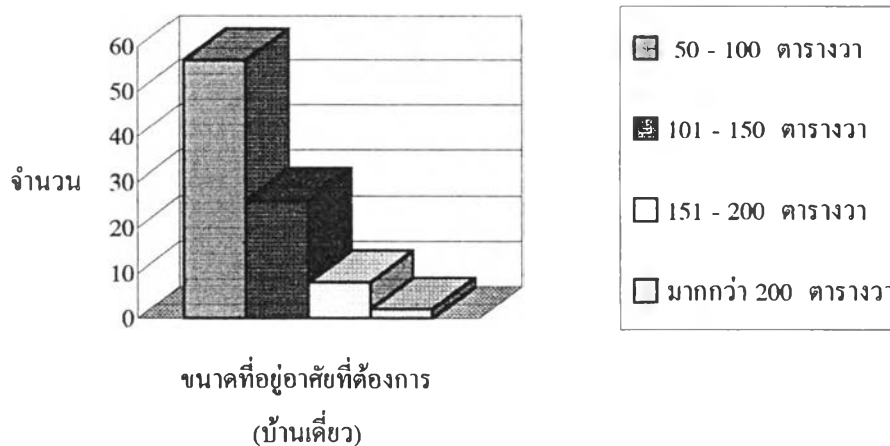

ผู้ตอบแบบสอบถามเป็นพยาบาลวิชาชีพ ที่อยากได้รูปแบบและขนาดที่อยู่อาศัยที่ต้องการ (กรณีที่เป็น บ้านเดี่ยว) 50-100 ตารางวา จำนวน 57 ราย คิดเป็นร้อยละ 61.29 101-150 ตารางวา จำนวน 26ราย คิดเป็นร้อยละ 27.96 151-200 ตารางวา จำนวน 8 ราย คิดเป็นร้อยละ 8.60 มากกว่า 200 ตารางวา จำนวน 2 ราย คิดเป็นร้อยละ 2.15 จากจำนวนผู้ตอบแบบสอบถามจำนวน 93 ราย

ตารางที่ 5.35 แสดงรูปแบบและขนาดที่อยู่อาศัยที่ต้องการ  
(กรณี คอนโดมิเนียม)

คอนโดมิเนียม		
ขนาดที่อยู่อาศัยที่ต้องการ	จำนวน	ร้อยละ
30 - 40 ตารางเมตร	12	44.44
41 - 50 ตารางเมตร	8	29.63
51 - 60 ตารางเมตร	5	18.52
มากกว่า 60 ตารางเมตร	2	7.41
รวม	27	100.00

แผนภูมิที่ 5.35 แสดงรูปแบบและขนาดที่อยู่อาศัยที่ต้องการ  
(กรณี คอนโดมิเนียม)

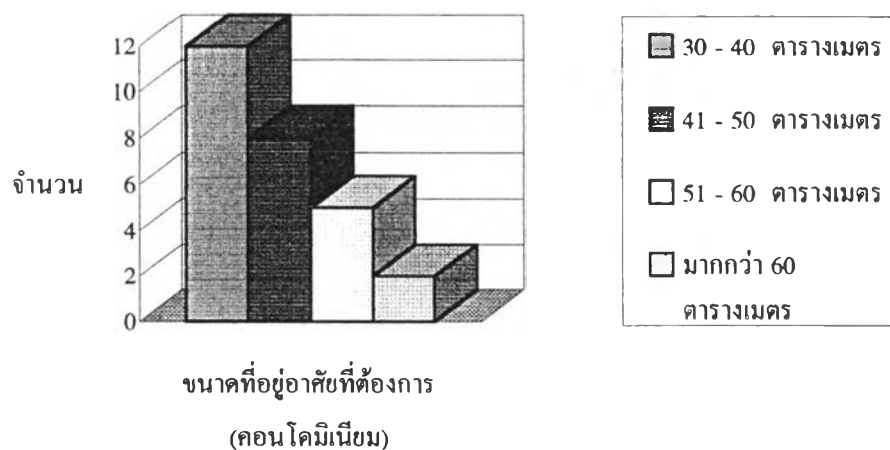

ผู้ตอบแบบสอบถามเป็นพยาบาลวิชาชีพ ที่อยากได้รูปแบบและขนาดที่อยู่อาศัยที่ต้องการ (กรณีที่เป็น คอนโดมิเนียม) 30-40 ตารางเมตร จำนวน 12 ราย คิดเป็นร้อยละ 44.44 41-50 ตารางเมตร จำนวน 8 ราย คิดเป็นร้อยละ 29.63 51-60 ตารางเมตร จำนวน 5 ราย คิดเป็นร้อยละ 18.52 มากกว่า 60 ตารางเมตร จำนวน 2 ราย คิดเป็นร้อยละ 7.41 จากจำนวนผู้ตอบแบบสอบถามจำนวน 27 ราย

ตารางที่ 5.36 แสดงค่านิ่งในเรื่องทำเลที่ตั้ง

ค่านิ่งในเรื่องทำเลที่ตั้ง	จำนวน	ร้อยละ
น้ำไม่ท่วม	47	16.91
ใกล้โรงเรียนบุตร	7	2.52
การคมนาคมสะดวก	224	80.58
รวม	278	100.00

แผนภูมิที่ 5.36 แสดงค่านิ่งในเรื่องทำเลที่ตั้ง

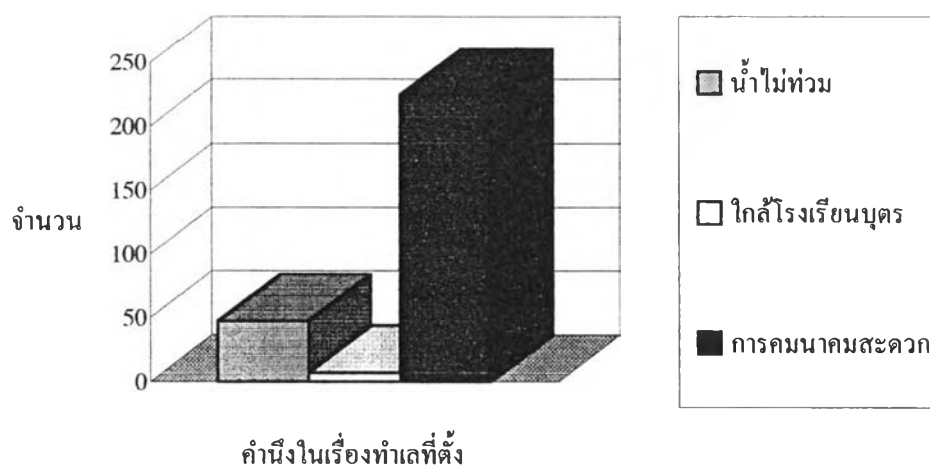

ผู้ตอบแบบสอบถามเป็นพยาบาลวิชาชีพ ที่ค่านิ่งในเรื่องทำเลที่ตั้ง ที่อยู่ที่ต้องการ น้ำไม่ท่วม จำนวน 47 ราย คิดเป็นร้อยละ 16.91 ใกล้โรงเรียนบุตร จำนวน 7 คิดเป็น ร้อยละ 2.52 การคมนาคมสะดวก จำนวน 224 ราย คิดเป็นร้อยละ 80.58 จากผู้ตอบแบบ สอบถามจำนวน 278 ราย

ตารางที่ 5.37 แสดงพื้นที่ที่อยู่อาศัยที่ต้องการ

พื้นที่ที่อยู่อาศัยที่ต้องการ	จำนวน	ร้อยละ
กรุงเทพมหานคร	153	55.04
บริเวณปริมณฑล	120	43.17
อื่น ๆ	5	1.80
รวม	278	100.00

แผนภูมิที่ 5.37 แสดงพื้นที่ที่อยู่อาศัยที่ต้องการ

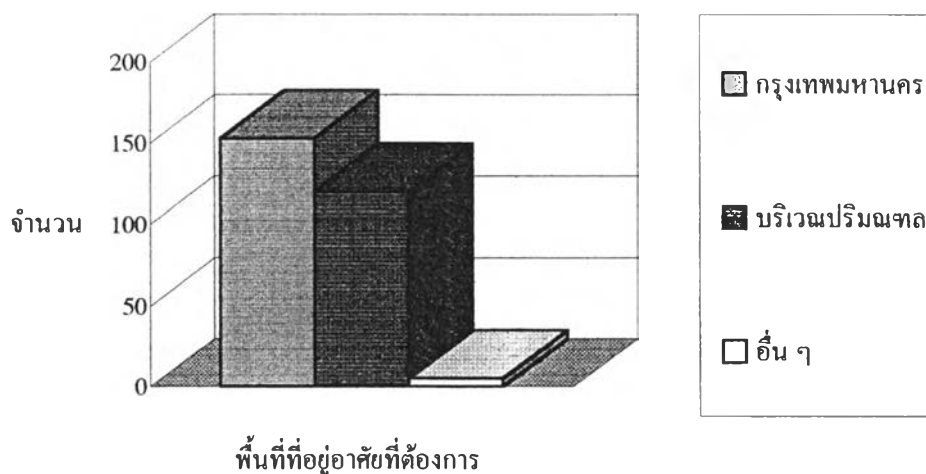

ผู้ตอบแบบสอบถามเป็นพยาบาลวิชาชีพ ที่คำนึงในเรื่องพื้นที่ที่อยู่ที่ต้องการจะซื้อ กรุงเทพมหานคร จำนวน 153 ราย คิดเป็นร้อยละ 55.04 บริเวณปริมณฑล จำนวน 120 ราย คิดเป็นร้อยละ 43.17 อื่น ๆ จำนวน 5 ราย คิดเป็นร้อยละ 1.80 จากผู้ตอบแบบสอบถาม จำนวน 278 ราย



ตารางที่ 5.38 แสดงเลือกสื่อโฆษณาในการซื้อที่อยู่อาศัย

เลือกสื่อโฆษณาในการซื้อที่อยู่อาศัย	จำนวน	ร้อยละ
วิทยุ	3	1.08
โทรทัศน์	23	8.27
ป้ายโฆษณา	36	12.95
หนังสือพิมพ์	45	16.19
งานแสดงบ้าน	171	61.51
รวม	278	100.00

แผนภูมิที่ 5.38 แสดงเลือกสื่อโฆษณาในการซื้อที่อยู่อาศัย

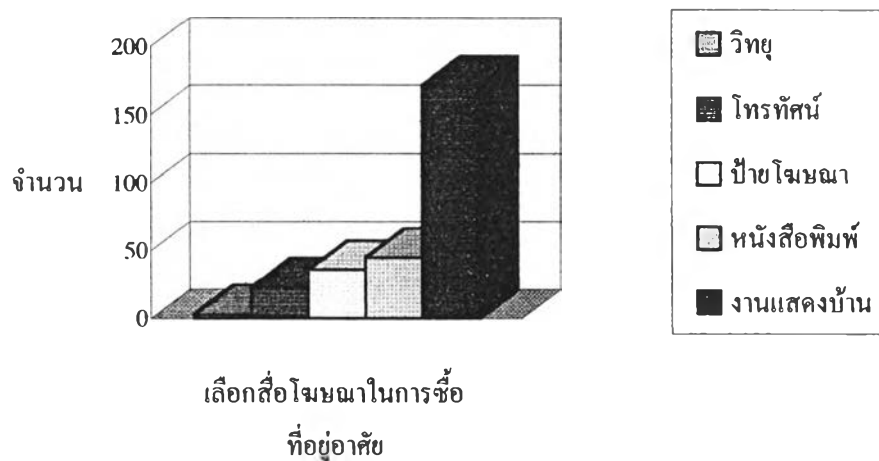

ผู้ตอบแบบสอบถามเป็นพยาบาลวิชาชีพ ที่จะเลือกสื่อโฆษณาในการซื้อที่อยู่อาศัย วิทยุ จำนวน 3 ราย คิดเป็นร้อยละ 1.08 โทรทัศน์ จำนวน 23 ราย คิดเป็นร้อยละ 8.27 ป้ายโฆษณา จำนวน 36 คิดเป็นร้อยละ 12.95 หนังสือพิมพ์ จำนวน 45 ราย คิดเป็นร้อยละ 16.19 งานแสดงบ้าน จำนวน 171 คิดเป็นร้อยละ 61.51 จากจำนวนผู้ตอบแบบสอบถามจำนวน 278 ราย

ตารางที่ 5.39 แสดงปัจจัยในการตัดสินใจซื้อที่อยู่อาศัย

ปัจจัยในการตัดสินใจซื้อที่อยู่อาศัย	จำนวน	ร้อยละ
ราคา	201	72.30
รูปแบบ	30	10.79
ทำเลที่ตั้ง	47	16.91
รวม	278	100.00

แผนภูมิที่ 5.39 แสดงปัจจัยในการตัดสินใจซื้อที่อยู่อาศัย

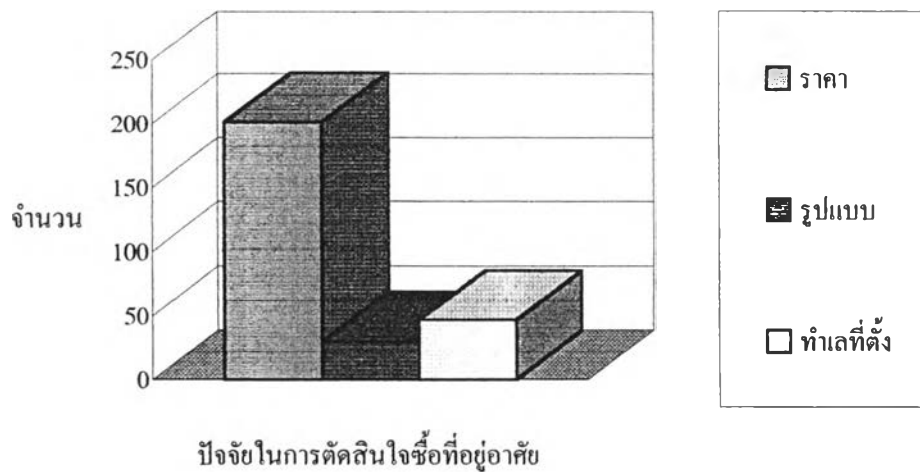

ผู้ตอบแบบสอบถามเป็นพยาบาลวิชาชีพ ที่มีปัจจัยในการตัดสินใจซื้อที่อยู่อาศัย ในเรื่องราคา จำนวน 201 ราย คิดเป็นร้อยละ 72.30 ในเรื่องรูปแบบ จำนวน 30 ราย คิดเป็นร้อยละ 10.79 ในเรื่องทำเลที่ตั้ง จำนวน 47 ราย คิดเป็นร้อยละ 16.91 จากผู้ตอบแบบสอบถามจำนวน 278 ราย

ตารางที่ 5.40 แสดงรูปแบบที่อยู่อาศัยที่ชอบ

รูปแบบที่อยู่อาศัยที่ชอบ	จำนวน	ร้อยละ
ไทย	14	5.04
สเปน	169	60.79
ยุโรป	87	31.29
อื่น ๆ	8	2.88
รวม	278	100.00

แผนภูมิที่ 5.40 แสดงรูปแบบที่อยู่อาศัยที่ชอบ

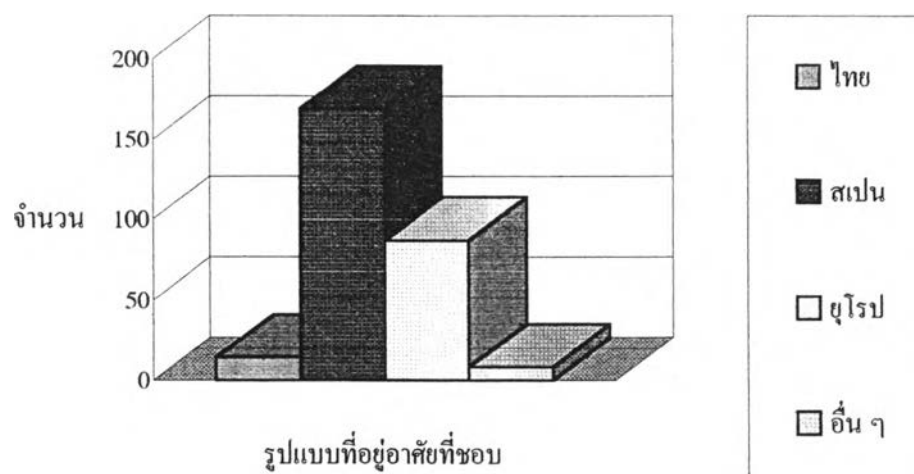

ผู้ตอบแบบสอบถามเป็นพยาบาลวิชาชีพ ที่คิดจะเลือกรูปแบบซื้อที่อยู่อาศัยที่ชอบ ทรงไทย จำนวน 14 ราย คิดเป็นร้อยละ 5.04 ทรงสเปน จำนวน 169 ราย คิดเป็นร้อยละ 60.79 ทรงยุโรป จำนวน 87 ราย คิดเป็นร้อยละ 31.29 อื่นๆ จำนวน 8 ราย คิดเป็นร้อยละ 2.88 จากผู้ตอบแบบสอบถามจำนวน 278 ราย

ตารางที่ 5.41 แสดงผู้ที่จะตัดสินใจซื้อที่อยู่อาศัย

ผู้ที่จะตัดสินใจซื้อที่อยู่อาศัย	จำนวน	ร้อยละ
สามี	30	10.79
ตัวเอง	227	81.65
บิดามารดา	19	6.83
อื่น ๆ	2	0.72
รวม	278	100.00

แผนภูมิที่ 5.41 แสดงผู้ที่จะตัดสินใจซื้อที่อยู่อาศัย

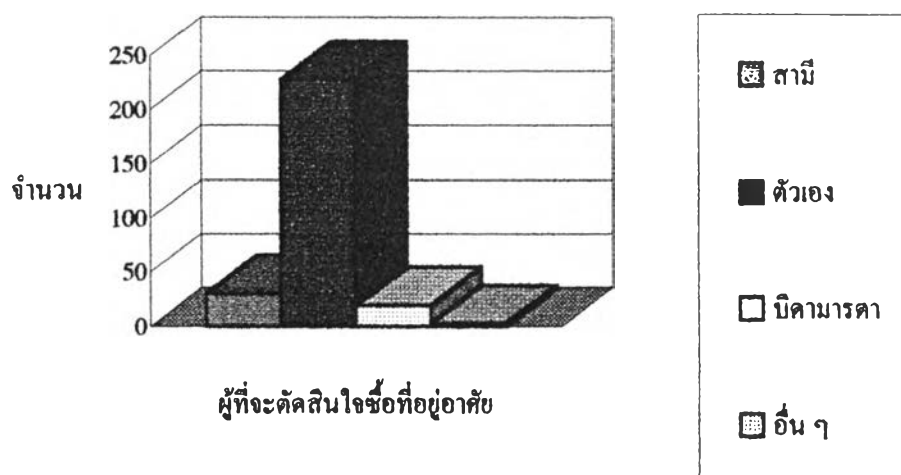

ผู้ตอบแบบสอบถามเป็นพยาบาลวิชาชีพ ที่คิดว่ามีผู้ที่จะตัดสินใจซื้อที่อยู่อาศัยเป็นสามีตัวเอง จำนวน 30 ราย คิดเป็นร้อยละ 10.79 ตัวเอง จำนวน 227 ราย คิดเป็นร้อยละ 81.65 บิดามารดา จำนวน 19 ราย คิดเป็นร้อยละ 6.83 อื่นๆ จำนวน 2 ราย คิดเป็นร้อยละ 0.72 จากผู้ตอบแบบสอบถามจำนวน 278 ราย

#### ส่วนที่ 4 สถิติการด้านที่อยู่อาศัย

ตารางที่ 5.42 แสดงความต้องการสวัสดิการที่อยู่อาศัยมากที่สุด

ต้องการสวัสดิการที่อยู่อาศัยมากที่สุด	จำนวน	ร้อยละ
หอพักพยาบาลวิชาชีพ	136	48.92
บ้านพักอาคารสงเคราะห์ กทม.	1	0.36
เงินกู้ดอกเบี้ยต่ำเพื่อซื้อที่อยู่อาศัย	141	50.72
รวม	278	100.00

แผนภูมิที่ 5.42 แสดงความต้องการสวัสดิการที่อยู่อาศัยมากที่สุด

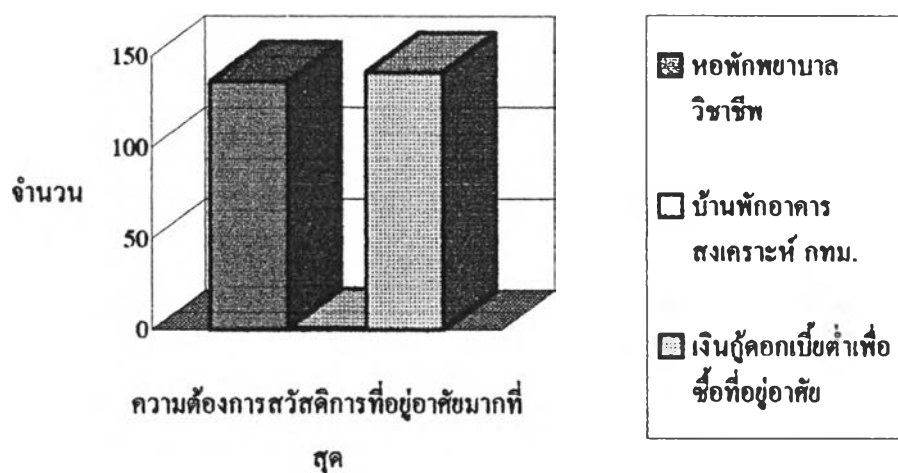

ผู้ตอบแบบสอบถามเป็นพยาบาลวิชาชีพ ที่แสดงความต้องการสวัสดิการที่อยู่อาศัยมากที่สุด หอพักพยาบาลวิชาชีพ จำนวน 136 ราย คิดเป็นร้อยละ 48.92 บ้านพักอาคารสงเคราะห์กรุงเทพมหานคร จำนวน 1 ราย คิดเป็นร้อยละ 0.36 เงินกู้ดอกเบี้ยต่ำเพื่อซื้อที่อยู่อาศัย จำนวน 141 คิดเป็นร้อยละ 0.72 จากผู้ตอบแบบสอบถามจำนวน 278 ราย

ตารางที่ 5.43 แสดงปัจจุบันใช้สวัสดิการที่อยู่อาศัยอะไร

ปัจจุบันใช้สวัสดิการที่อยู่อาศัยอะไร	จำนวน	ร้อยละ
หอพักพยาบาลวิชาชีพ	164	58.99
เงินกู้เพื่อที่อยู่อาศัยของ ธ.ออมสิน	8	2.88
เงินกู้เพื่อที่อยู่อาศัยของ ธ.สงเคราะห์	66	23.74
เงินกู้เพื่อที่อยู่อาศัยของ ส.วชิรพยาบาล	40	14.39
รวม	278	100.00

แผนภูมิที่ 5.43 แสดงปัจจุบันใช้สวัสดิการที่อยู่อาศัยอะไร

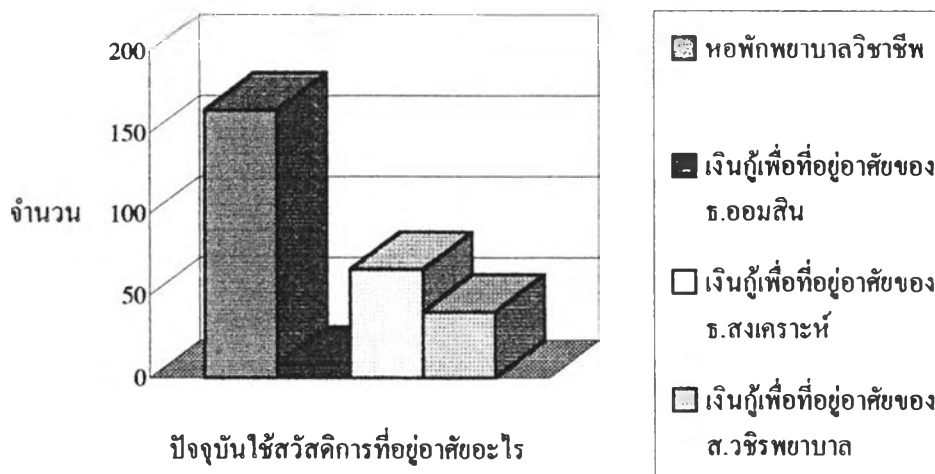

ผู้ตอบแบบสอบถามเป็นพยาบาลวิชาชีพ ที่ปัจจุบันได้ใช้สวัสดิการที่อยู่อาศัยอะไร หอพักพยาบาลวิชาชีพ จำนวน 164 ราย คิดเป็นร้อยละ 58.99 เงินกู้เพื่อที่อยู่อาศัยของ ธนาคารออมสิน จำนวน 8 ราย คิดเป็นร้อยละ 2.88 เงินกู้เพื่อที่อยู่อาศัยของธนาคาร อาคารสงเคราะห์ จำนวน 66 ราย คิดเป็นร้อยละ 23.74 เงินกู้เพื่อที่อยู่อาศัยของสหกรณ์ วชิรพยาบาลจำนวน 40 คิดเป็นร้อยละ 14.39 จากผู้ตอบแบบสอบถามจำนวน 278 ราย

ตารางที่ 5.44 แสดงความเห็นที่มีต่อสวัสดิการด้านที่อยู่อาศัย

(กรณี หอพักพยาบาลวิชาชีพ)

หอพักพยาบาลวิชาชีพ		
ความเห็นที่มีต่อสวัสดิการที่อยู่อาศัย	จำนวน	ร้อยละ
พื้นที่คับแคบ	48	17.27
ไม่เป็นส่วนตัว	81	29.14
ห้องน้อยเกินไป	149	53.60
รวม	278	100.00

แผนภูมิที่ 5.44 แสดงความเห็นที่มีต่อสวัสดิการด้านที่อยู่อาศัย

(กรณี หอพักพยาบาลวิชาชีพ)

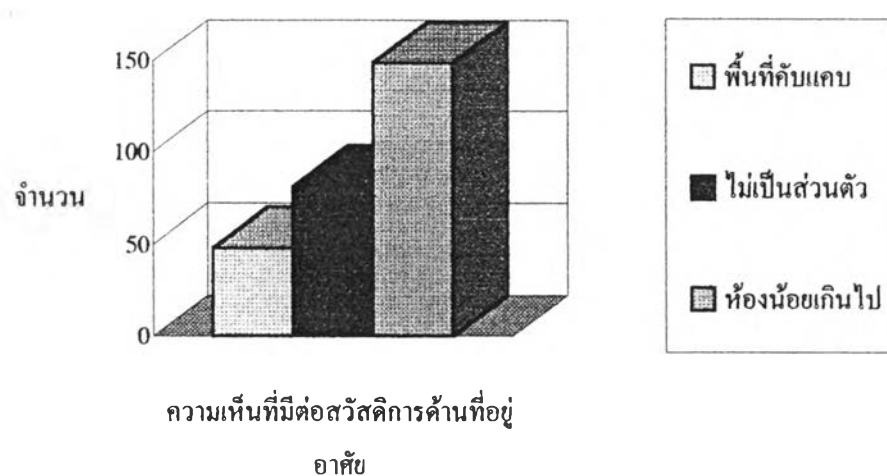

(หอพักพยาบาลวิชาชีพ)

ผู้ตอบแบบสอบถามเป็นพยาบาลวิชาชีพ ที่มีความคิดเห็นต่อสวัสดิการที่อยู่อาศัย (กรณี หอพักพยาบาลวิชาชีพ) พื้นที่คับแคบ จำนวน 48 ราย คิดเป็นร้อยละ 17.27 ไม่เป็นส่วนตัว จำนวน 81 ราย คิดเป็นร้อยละ 29.14 ห้องน้อยเกินไป จำนวน 149 ราย คิดเป็นร้อยละ 53.60 จากผู้ตอบแบบสอบถามจำนวน 278 ราย

ตารางที่ 5.45 แสดงความเห็นที่มีต่อสวัสดิการด้านที่อยู่อาศัย  
(กรณี เงินกู้เพื่อที่อยู่อาศัยของธนาคารออมสิน)

เงินกู้เพื่อที่อยู่อาศัยของธนาคารออมสิน		
ความเห็นที่มีต่อสวัสดิการที่อยู่อาศัย	จำนวน	ร้อยละ
วงเงินกู้ต่ำ	32	11.51
ขั้นตอนยุ่งยาก	68	24.46
ใช้เวลาอนุมัตินาน	178	64.03
รวม	278	100.00

แผนภูมิที่ 5.45 แสดงความเห็นที่มีต่อสวัสดิการด้านที่อยู่อาศัย  
(กรณี เงินกู้เพื่อที่อยู่อาศัยของธนาคารออมสิน)

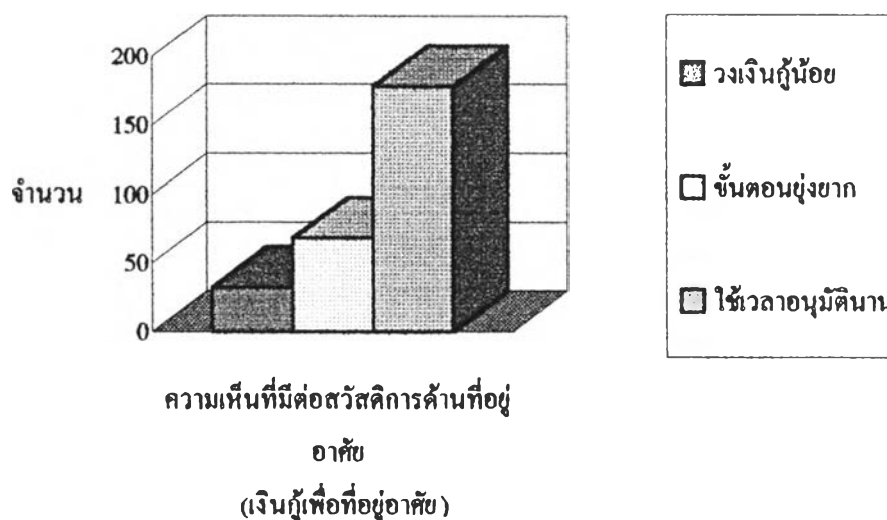

ผู้ตอบแบบสอบถามเป็นพยาบาลวิชาชีพ ที่มีความคิดเห็นต่อสวัสดิการที่อยู่อาศัย (กรณี เงินกู้เพื่อที่อยู่อาศัยของธนาคารออมสิน) วงเงินกู้ต่ำ จำนวน 32 ราย คิดเป็นร้อยละ 11.51 ขั้นตอนยุ่งยาก จำนวน 68 ราย คิดเป็นร้อยละ 24.46 ใช้เวลาอนุมัตินาน จำนวน 178 คิดเป็นร้อยละ 64.03 จากผู้ตอบแบบสอบถามจำนวน 278 ราย



ตารางที่ 5.46 แสดงความเห็นที่มีต่อสวัสดิการด้านที่อยู่อาศัย  
(กรณี เงินกู้เพื่อที่อยู่อาศัยของธนาคารอาคารสงเคราะห์)

เงินกู้เพื่อที่อยู่อาศัยของธนาคารอาคารสงเคราะห์		
ความเห็นที่มีต่อสวัสดิการที่อยู่อาศัย	จำนวน	ร้อยละ
วงเงินกู้ต่ำ	58	20.86
ดอกเบี้ยสูงไป	55	19.78
ขั้นตอนยุ่งยาก	165	59.35
รวม	278	100.00

แผนภูมิที่ 5.46 แสดงความเห็นที่มีต่อสวัสดิการด้านที่อยู่อาศัย  
(กรณี เงินกู้เพื่อที่อยู่อาศัยของธนาคารอาคารสงเคราะห์)

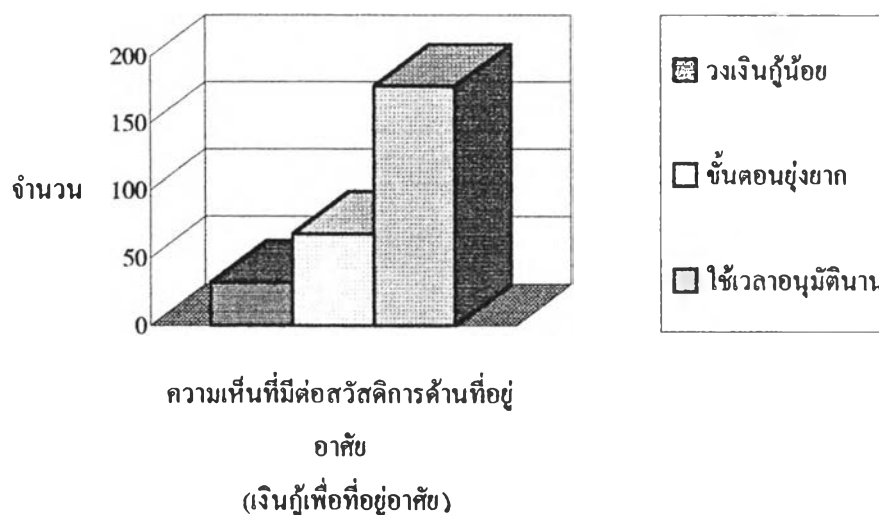

ผู้ตอบแบบสอบถามเป็นพยาบาลวิชาชีพ ที่มีความคิดเห็นต่อสวัสดิการที่อยู่อาศัย (กรณี เงินกู้เพื่อที่อยู่อาศัยของธนาคารอาคารสงเคราะห์) วงเงินกู้ต่ำ จำนวน 58 ราย คิดเป็นร้อยละ 20.86 ดอกเบี้ยสูงไป จำนวน 55 ราย คิดเป็นร้อยละ 19.78 ขั้นตอนยุ่งยาก จำนวน 165 คิดเป็นร้อยละ 59.35 จากผู้ตอบแบบสอบถามจำนวน 278 ราย

ตารางที่ 5.47 แสดงความเห็นที่มีต่อสวัสดิการด้านที่อยู่อาศัย  
(กรณี เงินกู้เพื่อที่อยู่อาศัยของสหกรณ์ออมทรัพย์วชิรพยาบาล)

เงินกู้เพื่อที่อยู่อาศัยของสหกรณ์ออมทรัพย์วชิรพยาบาล		
ความเห็นที่มีต่อสวัสดิการที่อยู่อาศัย	จำนวน	ร้อยละ
วงเงินกู้น้อย	36	12.95
ขั้นตอนไม่ยุ่งยาก	147	52.88
ใช้เวลาอนุมัติไม่นาน	95	34.17
รวม	278	100.00

แผนภูมิที่ 5.47 แสดงความเห็นที่มีต่อสวัสดิการด้านที่อยู่อาศัย  
(กรณี เงินกู้เพื่อที่อยู่อาศัยของสหกรณ์ออมทรัพย์วชิรพยาบาล)

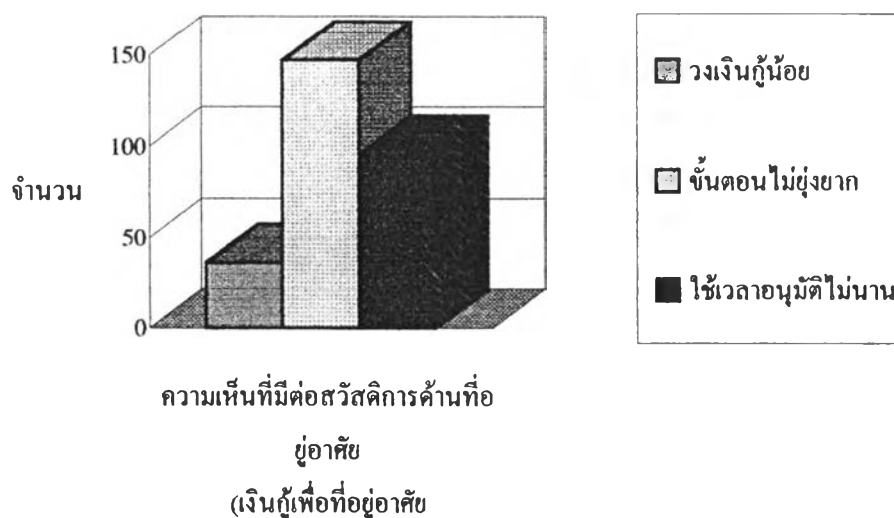

ผู้ตอบแบบสอบถามเป็นพยาบาลวิชาชีพ ที่มีความคิดเห็นต่อสวัสดิการที่อยู่อาศัย (กรณี เงินกู้เพื่อที่อยู่อาศัยของสหกรณ์วชิรพยาบาล) วงเงินกู้น้อย จำนวน 36 ราย คิดเป็นร้อยละ 12.95 ขั้นตอนไม่ยุ่งยาก จำนวน 147 ราย คิดเป็นร้อยละ 52.88 ใช้เวลาอนุมัติไม่นาน จำนวน 95 คิดเป็นร้อยละ 34.17 จากผู้ตอบแบบสอบถามจำนวน 278 ราย

ตารางที่ 5.48 แสดงการเป็นสมาชิกของสหกรณ์ออมทรัพย์วชิรพยาบาล

สมาชิกสหกรณ์ออมทรัพย์วชิรพยาบาล	จำนวน	ร้อยละ
เป็น	189	67.99
ไม่เป็น	68	24.46
อื่น ๆ	21	7.55
รวม	278	100.00

แผนภูมิที่ 5.48 แสดงการเป็นสมาชิกของสหกรณ์ออมทรัพย์วชิรพยาบาล

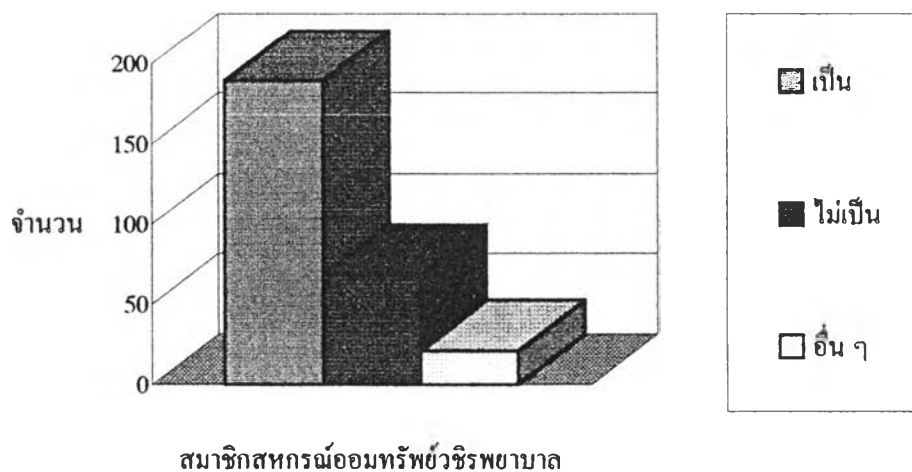

ผู้ตอบแบบสอบถามเป็นพยาบาลวิชาชีพ ที่เป็นสมาชิกของสหกรณ์วชิรพยาบาล หรือไม่ ที่เป็นสมาชิก จำนวน 189 ราย คิดเป็นร้อยละ 67.99 ที่ไม่เป็นสมาชิก จำนวน 68 ราย คิดเป็นร้อยละ 24.46 อื่น ๆ ที่ไม่ได้ระบุ จำนวน 21 คิดเป็นร้อยละ 7.55 จากผู้ตอบแบบสอบถามจำนวน 278 ราย

ตารางที่ 5.49 แสดงจะอยู่อาศัยหรือไม่ในหอพักพยาบาลวิชาชีพ

จะอยู่อาศัยหรือไม่ในหอพักพยาบาล	จำนวน	ร้อยละ
อยู่	164	58.99
ไม่อยู่	114	41.01
อื่น ๆ	0	0.00
รวม	278	100.00

แผนภูมิที่ 5.49 แสดงจะอยู่อาศัยหรือไม่ในหอพักของโรงพยาบาล

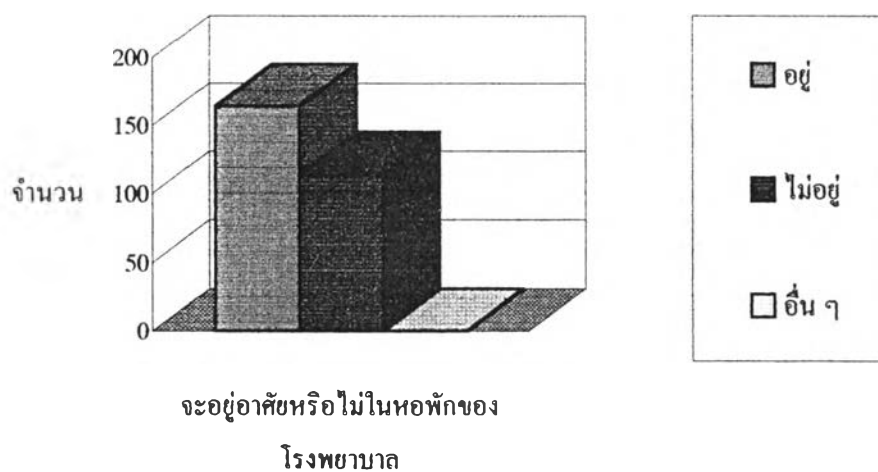

ผู้ตอบแบบสอบถามเป็นพยาบาลวิชาชีพ ที่คิดว่าจะอยู่หรือไม่ในหอพักพยาบาล ผู้ที่คิดจะอยู่ จำนวน 164 ราย คิดเป็นร้อยละ 58.99 ผู้ที่คิดจะไม่อยู่ จำนวน 114 คิดเป็นร้อยละ 41.01 อื่น ๆ ที่ไม่ได้ระบุไม่มี จากผู้ตอบแบบสอบถามจำนวน 278 ราย

ตารางที่ 5.50 แสดงจะอยู่อาศัยหรือไม่หากจัดสร้างบ้านพักพยาบาลเป็นลักษณะอาคารสูง

หากจัดสร้างเป็นลักษณะอาคารสูง	จำนวน	ร้อยละ
อยู่	189	67.99
ไม่อยู่	84	30.22
อื่น ๆ	5	1.80
รวม	278	100.00

แผนภูมิที่ 5.50 แสดงจะอยู่อาศัยหรือไม่หากสร้างบ้านพักพยาบาลเป็นลักษณะอาคารสูง

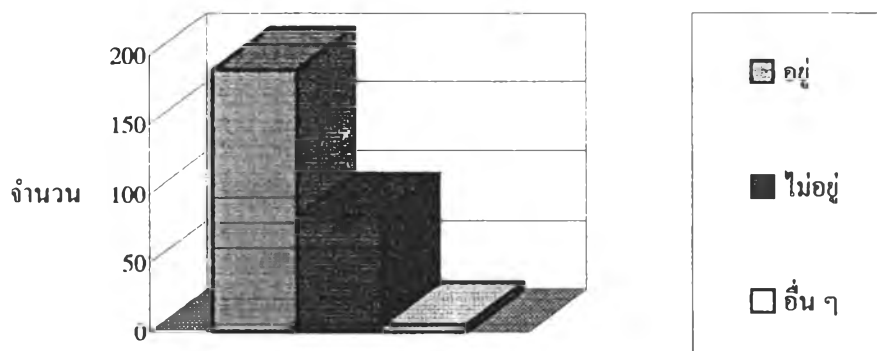

จะอยู่อาศัยหรือไม่หากจัดสร้าง  
บ้านพักพยาบาลเป็นลักษณะ  
อาคารสูง

ผู้ตอบแบบสอบถามเป็นพยาบาลวิชาชีพ ที่คิดว่าจะอยู่หรือไม่หากจัดสร้างบ้านพักพยาบาลเป็นลักษณะอาคารสูง ผู้ที่คิดจะอยู่ จำนวน 189 ราย คิดเป็นร้อยละ 67.99 ผู้ที่คิดจะไม่อยู่ จำนวน 84 คิดเป็นร้อยละ 30.22 อื่น ๆ ที่ไม่ได้ระบุ จำนวน 5 ราย คิดเป็นร้อยละ 1.80 จากผู้ตอบแบบสอบถามจำนวน 278 ราย

ตารางที่ 5.51 แสดงกรุงเทพมหานครควรปรับปรุงหอพักพยาบาลของพยาบาลวิชาชีพอย่างไร

กทม.ควรปรับปรุงหอพักพยาบาล	จำนวน	ร้อยละ
เพิ่มห้องพักให้พอเพียง	189	67.99
เพิ่มสิ่งอำนวยความสะดวก	34	12.23
ขยายพื้นที่ห้องให้เหมาะสม	55	19.78
รวม	278	100.00

แผนภูมิที่ 5.51 แสดงกรุงเทพมหานครควรปรับปรุงหอพักพยาบาลของพยาบาลวิชาชีพอย่างไร

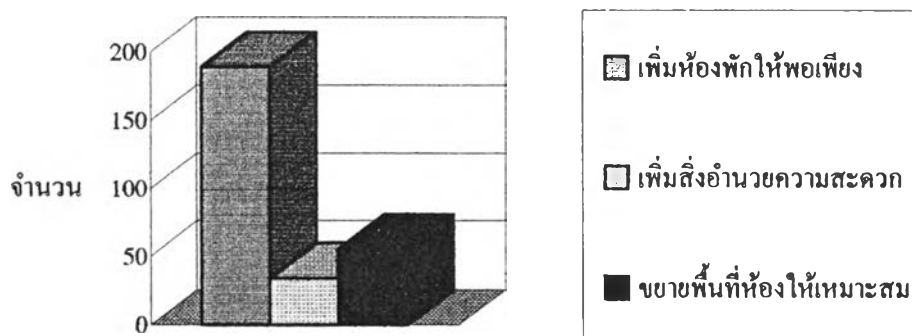

กทม.ควรปรับปรุงหอพัก  
พยาบาลของพยาบาล  
วิชาชีพอย่างไร

ผู้ตอบแบบสอบถามเป็นพยาบาลวิชาชีพ ที่คิดว่ากรุงเทพมหานครควรปรับปรุงหอพักของพยาบาลวิชาชีพอย่างไรบ้าง เพิ่มห้องพักให้พอเพียง จำนวน 189 ราย คิดเป็นร้อยละ 67.99 เพิ่มสิ่งอำนวยความสะดวก จำนวน 34 ราย คิดเป็นร้อยละ 12.23 ขยายพื้นที่ห้องให้เหมาะสม จำนวน 55 ราย คิดเป็นร้อยละ 19.78 จากผู้ตอบแบบสอบถามจำนวน 278 ราย

ตารางที่ 5.52 แสดง กทม. ควรจัดสวัสดิการด้านที่อยู่อาศัยให้แก่พยาบาลวิชาชีพอย่างไร

กทม.ควรจัดสวัสดิการด้านที่อยู่อาศัย	จำนวน	ร้อยละ
จัดสร้างที่อยู่อาศัยราคาถูกลดดอกเบี้ย	258	92.81
ร่วมการเคหะจัดสร้างที่อยู่อาศัยราคาถูก	15	5.40
ร่วมร.สงเคราะห์ซื้อที่อยู่อาศัยดอกเบี้ยต่ำ	5	1.80
รวม	278	100.00

แผนภูมิที่ 5.52 แสดง กทม. ควรจัดสวัสดิการด้านที่อยู่อาศัยให้แก่พยาบาลวิชาชีพอย่างไร

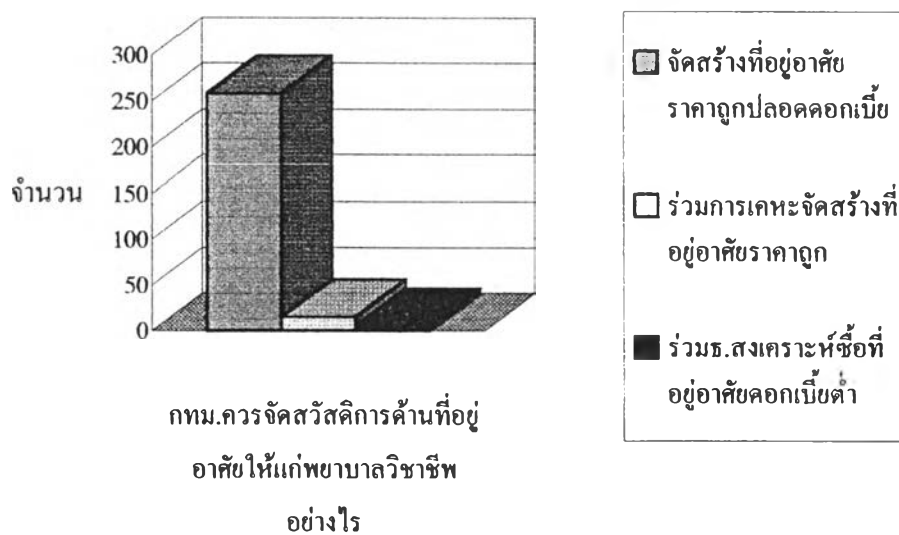

ผู้ตอบแบบสอบถามเป็นพยาบาลวิชาชีพ ที่คิดว่ากรุงเทพมหานครควรจัดสวัสดิการด้านที่อยู่อาศัยให้แก่พยาบาลวิชาชีพอย่างไรบ้าง จัดสร้างที่อยู่อาศัยในราคาถูกลดดอกเบี้ย จำนวน 258 ราย คิดเป็นร้อยละ 92.81 ร่วมกับการเคหะแห่งชาติจัดสร้างที่อยู่อาศัยราคาถูก จำนวน 15 ราย คิดเป็นร้อยละ 5.40 ร่วมกับธนาคารอาคารสงเคราะห์ซื้อที่อยู่อาศัยดอกเบี้ยต่ำ จำนวน 5 ราย คิดเป็นร้อยละ 1.80 จากผู้ตอบแบบสอบถามจำนวน 278 ราย

ตารางที่ 5.58 แสดงสรุปข้อมูลส่วนบุคคล จำนวนร้อยละ 8 อันดับแรก

แสดง	จำนวนร้อยละ 3 อันดับแรก					
	อันดับที่ 1		อันดับที่ 2		อันดับที่ 3	
ระดับตำแหน่ง	ระดับ 3	34.17	ระดับ 4	31.65	ระดับ 5	27.34
อายุ	31-35 ปี	34.53	21-25 ปี	21.94	36-40 ปี	21.22
ระดับการศึกษาสูงสุด	ปริญญาตรี	97.12	ปริญญาโท	2.88	ปริญญาเอก	0.00
อายุราชการ	6-10 ปี	36.69	11-15 ปี	23.38	1-5 ปี	16.91
สถานภาพสมรส	โสด	62.23	สมรส	22.30	มีบุตร	15.47
ภูมิลำเนาเดิม	กทม.	35.61	ภาคใต้	15.83	ภาคกลาง	12.23
คิดจะเปลี่ยนอาชีพใหม่	ไม่คิด	57.19	คิดเปลี่ยน	30.22	คิดลาออก	8.27
รายได้ประจำต่อเดือน	7,500	37.41	10,000	35.25	15,000	21.94
รายได้พิเศษต่อเดือน	5,000	44.60	7,500	28.78	ไม่มี	19.06
เงินออมต่อเดือน	5,000	46.04	2,500	32.73	7,500	12.23



ตารางที่ 5.54 แสดงสรุปสภาพที่อยู่อาศัยปัจจุบัน จำนวนร้อยละ 3 อันดับแรก

แสดง	จำนวนร้อยละ 3 อันดับแรก					
	อันดับที่ 1		อันดับที่ 2		อันดับที่ 3	
ที่อยู่อาศัยปัจจุบัน	หอพัก	58.99	ของตัวเอง	26.98	บิดามารดา	11.51
เวลาอยู่หอพักในหนึ่งวัน	4-6 ชม.	51.22	1-3 ชม.	28.66	7-9 ชม.	20.12
ค่าใช้จ่ายที่อยู่อาศัยต่อเดือน	ไม่เสีย	54.68	5,000	24.46	2,500	12.95
จำนวนปีที่อาศัยอยู่ปัจจุบัน	1-5 ปี	44.96	11-15 ปี	29.14	6-10 ปี	21.22
ลักษณะที่อยู่อาศัยปัจจุบัน	หอพัก	52.16	ทาวน์เฮาส์	26.98	บ้านเดี่ยว	7.91
ขนาดที่อยู่อาศัยปัจจุบัน						
(บ้านเดี่ยว ทาวน์เฮาส์	16-20 ตรว.	38.05	21-50 ตรว.	30.97	51-100 ตรว	24.78
อาคารพาณิชย์)						
(หอพัก อาหาร์ทเมนท์	20-40 ตรม.	96.36	41-50 ตรม.	1.82	51-60 ตรม.	1.21
คอนโดมิเนียม)						
จำนวนผู้ที่อาศัยอยู่ปัจจุบัน	1-2 คน	52.88	3-4 คน	24.46	5-6 คน	14.03
สภาพที่อยู่อาศัยปัจจุบัน	ปานกลาง	51.08	ดี	17.99	ชำรุด	15.83
สภาพแวดล้อมที่อยู่อาศัย	หนาแน่น	47.48	ปานกลาง	23.38	ย่านการค้า	18.35
สถานที่ตั้งที่อยู่อาศัยปัจจุบัน	กทม.	64.75	ปริมณฑล	33.81	อื่นๆ	1.44
วิธีเดินทางไปทำงาน	อยู่หอ	52.16	รถส่วนตัว	23.74	รถเมล์	20.5
ระยะเวลาเดินทางไปทำงาน	อยู่หอ	52.16	30 นาที	24.46	90 นาที	16.19
ระยะทางเดินทางไปทำงาน	อยู่หอ	52.16	16-20 กม.	13.67	1-5 กม.	12.95
ปัญหาการอยู่อาศัยปัจจุบัน	คมนาคม	74.10	สาธารณฯ	8.27	อาชญาฯ	6.47

ตารางที่ 5.55 แสดงสรุปความต้องการที่อยู่อาศัย จำนวนร้อยละ 3 อันดับแรก

แสดง	จำนวนร้อยละ 3 อันดับแรก					
	อันดับที่ 1		อันดับที่ 2		อันดับที่ 3	
ต้องการย้ายไปใกล้ที่ทำงาน	ต้องการ	53.96	ไม่ต้องการ	46.04		
ต้องการย้ายไปใกล้ที่อยู่อาศัย	ไม่ต้องการ	70.86	ต้องการ	29.14		
ต้องการที่อยู่เป็นของตัวเอง						
(กรณี ต้องการ)	การเดินทาง	21.22	คับแคบ	7.91	เป็นส่วนตัว	6.12
(กรณี ไม่ต้องการ)	อยู่หอ	17.27	เป็นโสด	14.03	การเดินทาง	6.47
เงินที่สามารถชำระเพื่อซื้อ	5,000	63.67	10,000	21.22	12,500	11.51
ราคาที่ต้องการที่อยู่อาศัย	250,000	66.91	500,000	28.06	1,000,000	3.60
ระยะเวลาที่จะซื้อที่อยู่อาศัย	4-6 ปี	55.40	1-3 ปี	39.93	7-9 ปี	4.68
ขนาดที่อยู่อาศัยที่ต้องการ						
(กรณี ทาวน์เฮ้าส์ ตึกแถว)	16-20 ตรว.	52.17	21-30 ตรว.	31.68	31-40 ตรว.	12.42
(กรณี บ้านเดี่ยว)	50 ตรว.	61.29	100 ตรว.	27.96	150 ตรว.	8.60
(กรณี คอนโดมิเนียม)	30-40 ตรม.	44.44	41-50 ตรม.	29.63	51-60 ตรม.	18.52
ค่านิ่งในเรื่องทำเลที่ตั้ง	คมนาคม	80.58	น้ำท่วม	16.91	ใกล้ ร.ร.	2.52
พื้นที่ที่อยู่อาศัยที่ต้องการ	กทม.	55.04	ปริมณฑล	43.17	อื่นๆ	1.80
เลือกสื่อในการซื้อที่อยู่อาศัย	งานบ้าน	61.51	น.ส.พ.	16.19	ป้ายโฆษณา	12.95
ปัจจัยการตัดสินใจซื้อที่อยู่	ราคา	72.30	ทำเลที่ตั้ง	16.91	รูปแบบ	10.79
รูปแบบที่อยู่อาศัยที่ชอบ	สเปน	60.79	ยุโรป	31.29	ไทย	5.04
ผู้ที่ตัดสินใจซื้อที่อยู่อาศัย	ตัวเอง	81.65	สามี	10.79	บิดามารดา	6.83

ตารางที่ 5.58 แสดงสรุปสวัสดิการด้านที่อยู่อาศัย จำนวนร้อยละ 3 อันดับแรก

แสดง	จำนวนร้อยละ 3 อันดับแรก					
	อันดับที่ 1		อันดับที่ 2		อันดับที่ 3	
ต้องการสวัสดิการมากที่สุด	ดอกเบี๋ยต่ำ	50.72	หอพัก	48.92	กทม.	0.36
ปัจจุบันใช้สวัสดิการ	หอพัก	58.99	ร.สงเคราะห์	23.74	ส.วชิรฯ	14.39
ความเห็นที่มีต่อสวัสดิการ						
(หอพักพยาบาลวิชาชีพ)	ห้องน้อย	53.60	ไม่ส่วนตัว	29.14	คับแคบ	17.27
(ธนาคารออมสิน)	ใช้เวลานาน	64.03	ยุ่งยาก	24.46	วงเงินน้อย	11.51
(ธนาคารอาคารสงเคราะห์)	ยุ่งยาก	59.35	วงเงินน้อย	20.86	ดอกเบี๋ยสูง	19.78
(ส.อสมทรัพย์วชิรพยาบาล)	ไม่ยุ่งยาก	52.88	ใช้เวลาน้อย	34.17	วงเงินน้อย	12.95
เป็นสมาชิก ส.วชิรพยาบาล	เป็น	67.99	ไม่เป็น	24.46	อื่นๆ	7.55
จะอยู่ในหอพักพยาบาล	อยู่	58.99	ไม่อยู่	41.01		
เป็นลักษณะอาคารสูง	อยู่	67.99	ไม่อยู่	30.22	อื่นๆ	1.80
กทม.ควรปรับปรุงหอพัก	เพิ่มห้อง	67.99	ขยายห้อง	19.78	ความสะดวก	12.23
กทม.ควรจัดสวัสดิการ	สร้างเอง	92.81	ร่วม กคช.	5.40	ร่วม ชคส.	1.80