

## บทที่ 5

### การพัฒนาและทดสอบต้นแบบระบบสารสนเทศเพื่อการบริหารงานประกันสังคม

#### 5.1 ฮาร์ดแวร์และซอฟต์แวร์ที่ใช้ในการพัฒนาต้นแบบระบบสารสนเทศ

##### 5.1.1. ฮาร์ดแวร์ที่ใช้มีรายละเอียดดังนี้

- ไมโครคอมพิวเตอร์ ซีพียูระดับเพนเทียม(3) 450 Mhz
- มีหน่วยความจำหลัก 128 MB
- เครื่องงานแม่เหล็กแบบแข็งความจุ 8 GB
- เครื่องรับงานแม่เหล็กชนิดอ่อนขนาด 3.5 นิ้ว 1.44 MB
- เครื่องอ่านซีดีรอมความเร็ว 40X
- อินเทอร์เน็ตการ์ด

##### 5.1.2 ซอฟต์แวร์ที่ใช้มีรายละเอียดดังนี้

- ระบบปฏิบัติการ Windows NT Version 4.0
- ระบบจัดการฐานข้อมูลเชิงสัมพันธ์ Oracle 8.0 For NT
- SQL\*Plus 8.0.4.0.0
- Oracle Net 8 Easy Config 8.0.4.0.0
- Borland Delphi 5 Enterprise
- Bde Administrator Version 5.01
- Erwin/ERX Version 2.5

## 5.2 การพัฒนาระบบสารสนเทศ

การพัฒนาต้นแบบระบบสารสนเทศเพื่อการบริหารงานประกันสังคมนี้ ทำโดยการใช้โปรแกรม Borland Delphi 5 Enterprise สร้างฟอร์มต่างๆ ที่ติดต่อกับผู้ใช้เพื่อดึงข้อมูลจากฐานข้อมูล Oracle โดยอาศัย Bde Administrator ของ Borland เป็นตัวเชื่อมต่อกับฐานข้อมูล Oracle โดยผ่าน Oracle Net 8 Easy Config ก่อนการพัฒนาจะต้องการสร้างตารางตามที่ยกแบบไว้ในบทที่ 4 บนระบบการจัดการฐานข้อมูลเชิงสัมพันธ์ของ Oracle โดยใช้ Erwin/ERX ในการสร้างโมเดล ดังรูปที่ 5.1 ซึ่งสามารถนำไปบันทึกในรูปแบบภาษา SQL เพื่อนำไปสร้างเป็นตารางได้

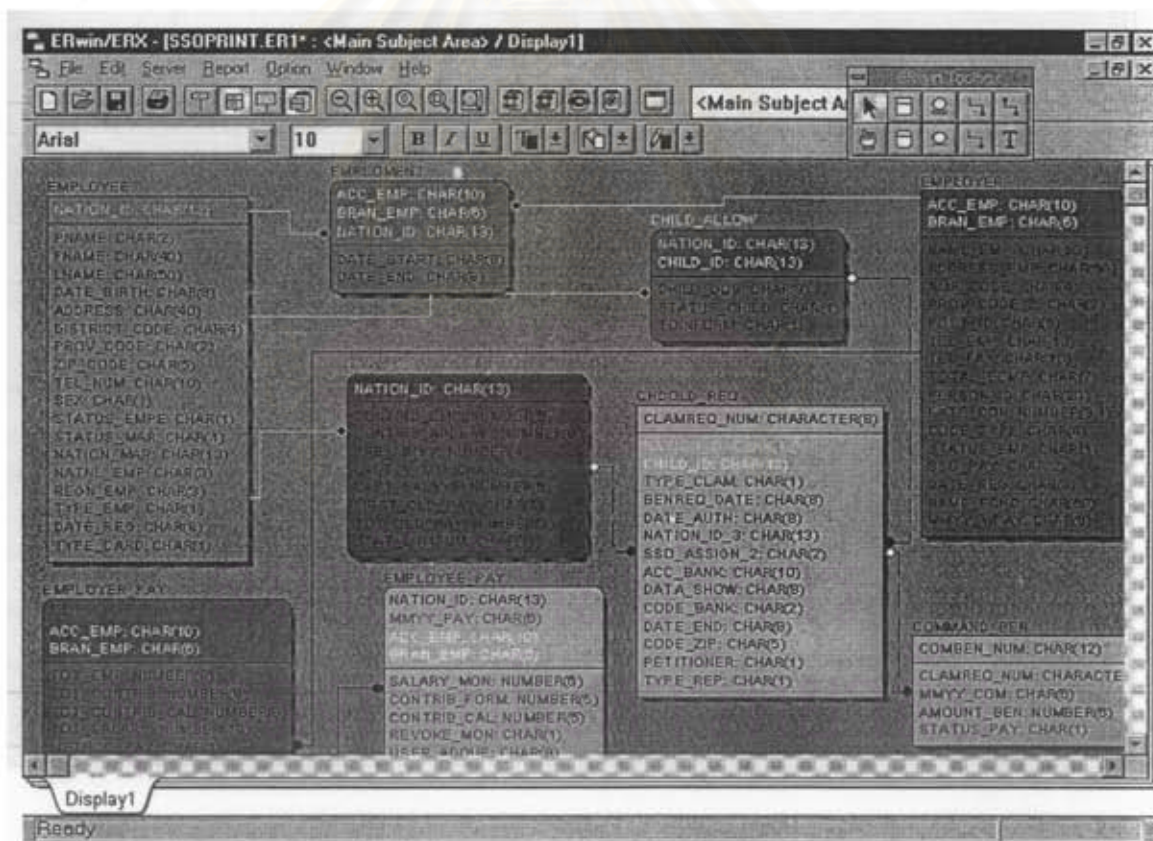

รูปที่ 5.1 แสดงภาพโมเดลของตารางโดยใช้ Erwin/ERX

### 5.3 ผลการพัฒนาและทดสอบต้นแบบระบบสารสนเทศ

จากการศึกษาและออกแบบส่วนต่างๆของระบบสามารถนำมาพัฒนาต้นแบบให้สามารถทำงานได้ตามที่ออกแบบไว้ โดยสรุปคือ

#### 5.3.1 การเข้าสู่ระบบ

หน้าจอแรกก่อนที่จะเข้าไปทำงานกับระบบสารสนเทศเพื่อการบริหารงานประกันสังคมจะต้องใส่ User\_id และ Password ให้ถูกต้องก่อนจึงจะสามารถอนุญาตให้เข้าไปทำงานกับระบบได้ หน้าจอ Login ดังแสดงในรูปที่ 5.2

รูปที่ 5.2 แสดงหน้าจอ Login สำหรับเข้าระบบ

- หากผู้ใช้ใส่ User\_id และ Password ไม่ถูกต้อง จะปรากฏข้อความ "ไม่มี User\_idในระบบ" และไม่สามารถเข้าทำงานในระบบได้

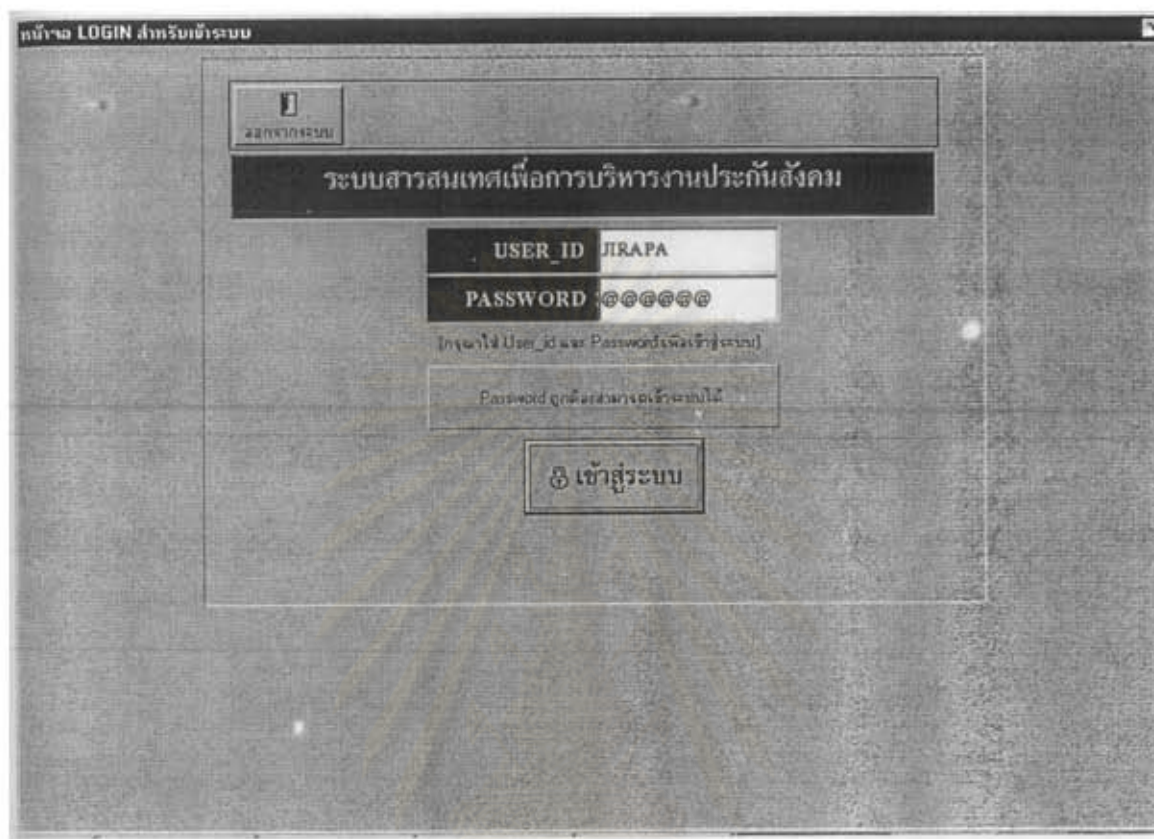

รูปที่ 5.3 แสดงหน้าจอการเข้าสู่ระบบถูกต้อง

หลังจากที่ใส่ User\_id และ Password ถูกต้องแล้ว จะปรากฏปุ่ม "เข้าสู่ระบบ" เพื่อที่จะเข้าไปทำงานในระบบต่อไป ดังแสดงในรูปที่ 5.3

จุฬาลงกรณ์มหาวิทยาลัย

### 5.3.2 เมนูหลักระบบสารสนเทศเพื่อการบริหารงานประกันสังคม

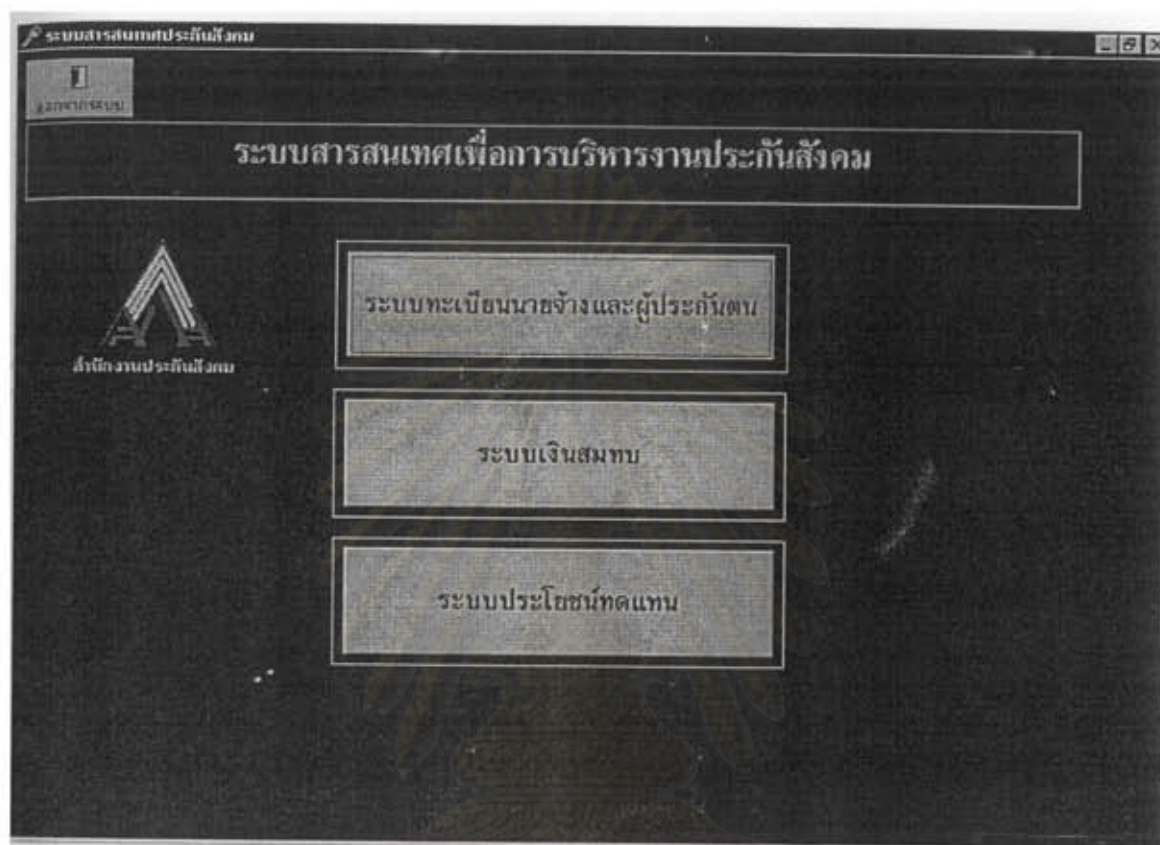

หลังจากผู้ใช้ กดปุ่ม "เข้าสู่ระบบ" จะปรากฏหน้าจอเมนูหลักของระบบสารสนเทศเพื่อการบริหารงานประกันสังคม ซึ่งประกอบด้วย

1. ระบบทะเบียนนายจ้างและผู้ประกันตน
2. ระบบเงินสมทบ
3. ระบบประโยชน์ทดแทน

เมื่อผู้ใช้ต้องการเข้าไปทำงานกับระบบใดก็สามารถเข้าไปทำงานได้โดยเลือกกดปุ่มหัวข้อที่ต้องการก็จะเข้าสู่ระบบงานได้ ดังแสดงในรูปที่ 5.4

### 5.3.3 ระบบทะเบียนนายจ้างและผู้ประกันตน

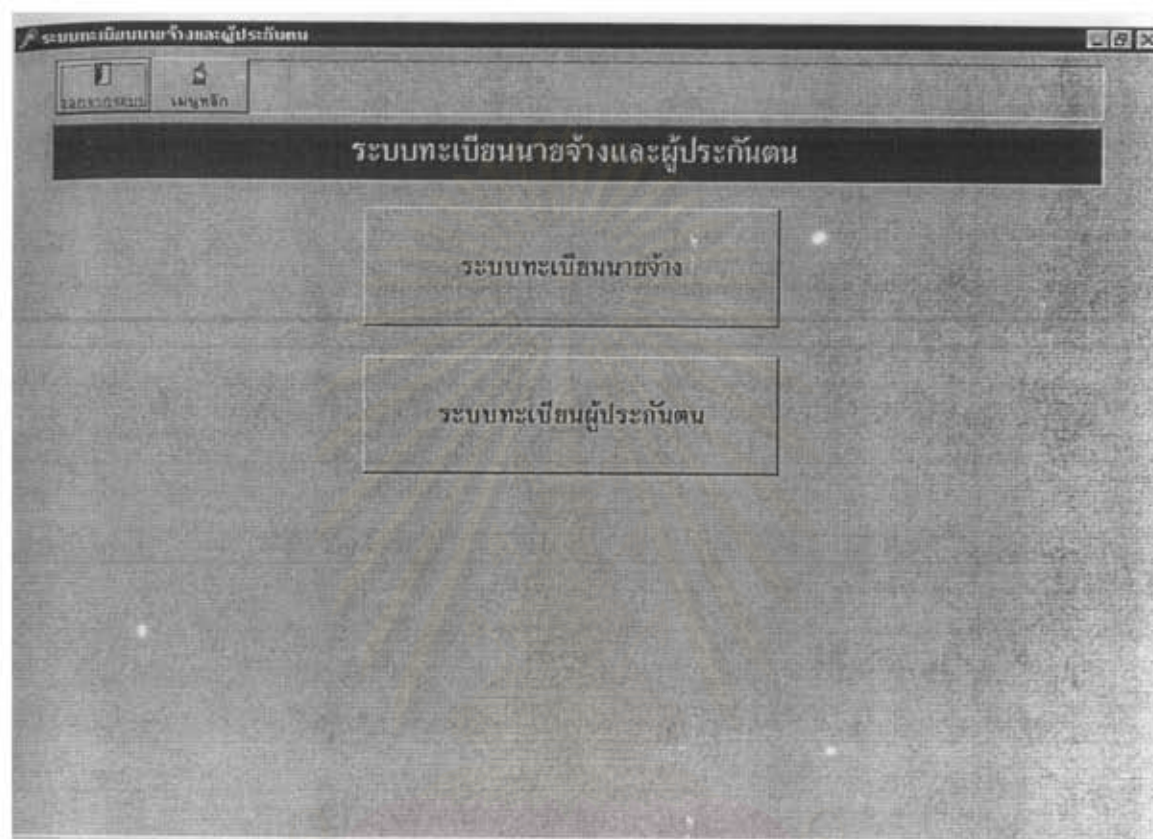

รูปที่ 5.5 หน้าจอเมนูหลักของระบบทะเบียนนายจ้างและผู้ประกันตน

ระบบทะเบียนนายจ้างและผู้ประกันตน แบ่งลักษณะการทำงานออกเป็นอีก 2 ระบบ คือ

1. ระบบทะเบียนนายจ้าง
2. ระบบทะเบียนผู้ประกันตน

- เมื่อผู้ใช้ต้องการเข้าไปทำงานก็เลือกกดปุ่มหัวข้อที่ต้องการได้ ดังแสดงในรูปที่ 5.5

### 5.3.3.1 ระบบทะเบียนนายจ้าง

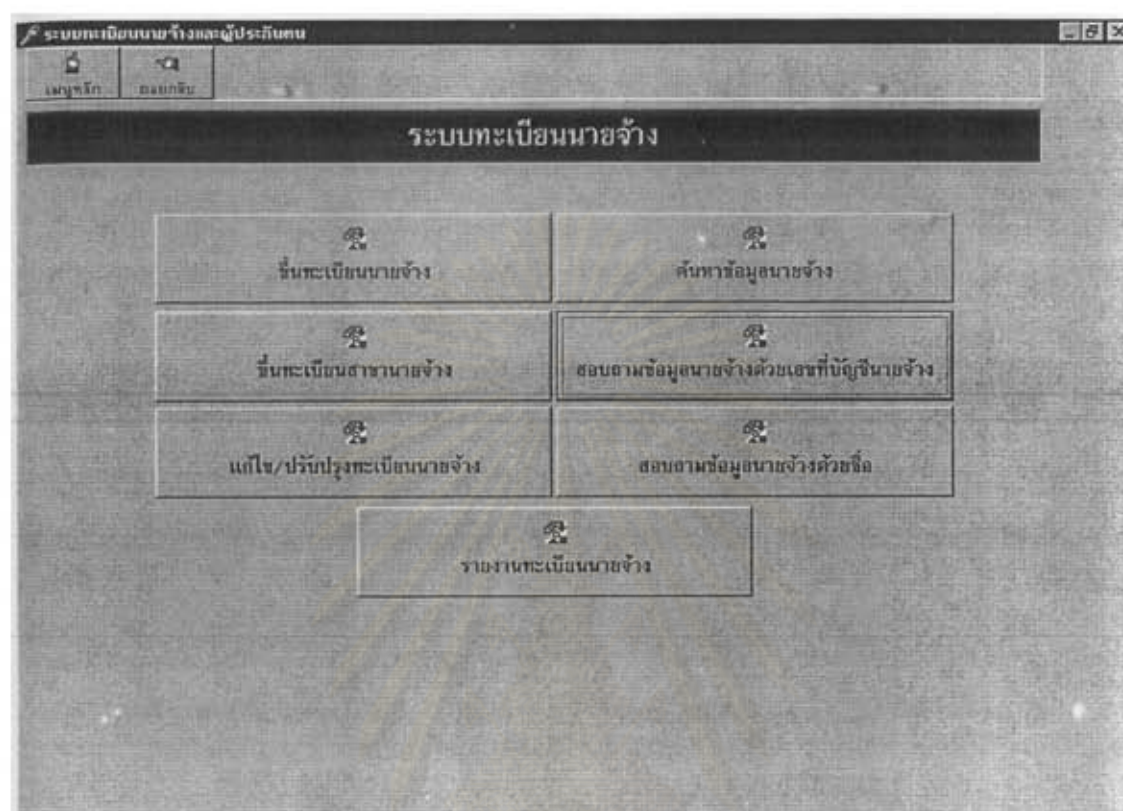

รูปที่ 5.6 หน้าจอเมนูหลักของระบบทะเบียนนายจ้าง

ประกอบด้วยฟังก์ชันการทำงานหลักๆ คือ การกำหนดเลขที่บัญชีนายจ้างและลำดับที่สาขาโดยอัตโนมัติ การบันทึกข้อมูลนายจ้าง การแก้ไข/ปรับปรุงทะเบียนนายจ้าง ค้นหาข้อมูลนายจ้าง สอบถามข้อมูลนายจ้างด้วยเลขที่บัญชีนายจ้างและรายงานทะเบียนนายจ้าง

เมื่อนายจ้างมาขึ้นทะเบียน กองบัตรประกันสังคมหรือประกันสังคมจังหวัดจะบันทึกข้อมูลนายจ้างเพื่อเก็บรายละเอียดที่สำคัญเช่น ชื่อนายจ้าง, ที่อยู่, จำนวนลูกจ้าง, ชื่อสถานประกอบการ และเพื่อออกหนังสือสำคัญเพื่อแสดงว่านายจ้างได้ขึ้นทะเบียนกับสำนักงานประกันสังคมแล้ว ต้องใช้โปรแกรมขึ้นทะเบียนนายจ้าง โดยโปรแกรมจะให้ใส่รหัสจังหวัดที่สถานประกอบการนั้นต้องนำส่งเงิน ดังแสดงในรูปที่ 5.7

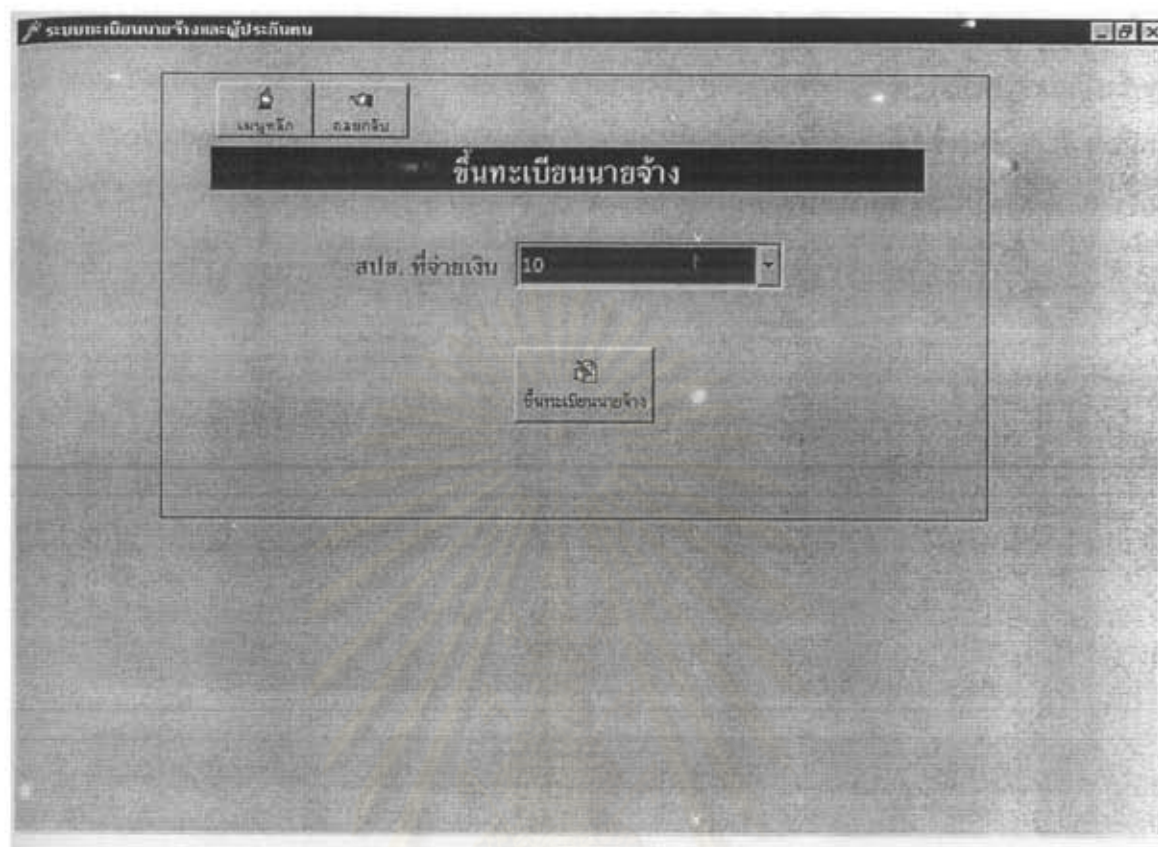

รูปที่ 5.7 หน้าจอสำหรับให้เลือก สปส. ที่จ่ายเงิน

- การให้เลขที่บัญชีนายจ้างโดยอัตโนมัติ เพียงแต่เจ้าหน้าที่เลือกรหัสสปส.ที่จ่ายเงิน แล้ว กดปุ่ม "ขั้นตอนเบิยนนายจ้าง" ตามรูปที่ 5.7 จะปรากฏ เลขที่บัญชีนายจ้าง ตามรูปที่ 5.8

จุฬาลงกรณ์มหาวิทยาลัย

หลังจากเลือกรหัส สปส. ที่จ่ายเงินจาก ComboBox แล้วกดปุ่ม ขึ้นทะเบียนนายจ้าง ระบบจะไปตรวจสอบเลขบัญชีที่สร้างครั้งสุดท้ายเพื่อนำมาออกเลขที่บัญชีนายจ้างซึ่งประกอบด้วยเลข 10 หลัก 2 หลักแรกบอก สปส. ที่จ่ายเงิน 7 หลักต่อมาบอกลำดับที่ของเลขที่บัญชี 1 หลักสุดท้ายเป็นเลข Check Digit และให้เลขที่บัญชีสาขาเป็น 000000 เพื่อบ่งบอกว่าเลขที่บัญชีและสาขานี้ เป็นสำนักงานใหญ่ หลังจากกดปุ่ม "บันทึก" จะสามารถพิมพ์หนังสือสำคัญได้เลยทันที รายละเอียดดังแสดงในรูปที่ 5.8

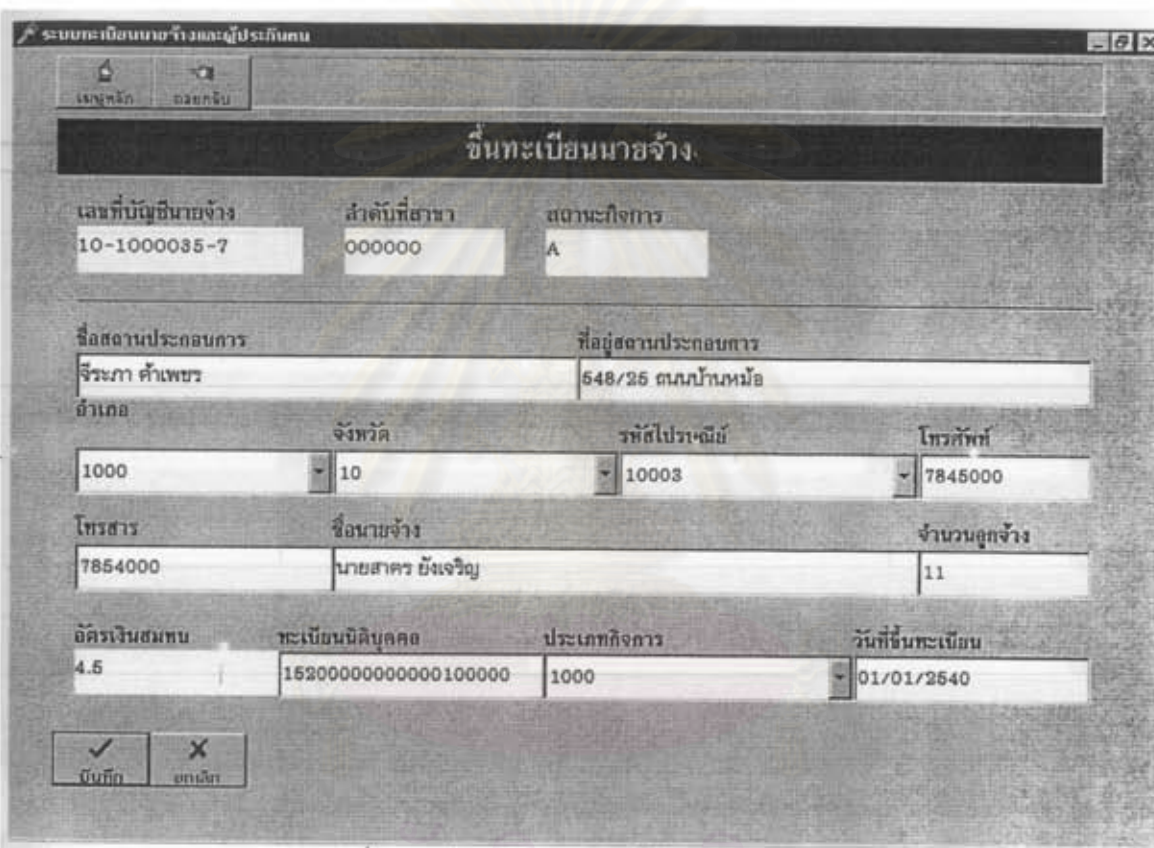

รูปที่ 5.8 หน้าจอสำหรับบันทึกข้อมูลนายจ้าง

ชื่อโปรแกรม : echd\_reg

จากเมนู : ระบบทะเบียนนายจ้างและผู้ประกันตน → ระบบทะเบียนนายจ้าง → ขึ้นทะเบียนนายจ้าง  
หน้าที่โดยย่อ : บันทึกการขึ้นทะเบียนนายจ้าง

ข้อเปรียบเทียบกับระบบเดิม

1. สามารถบันทึกข้อมูลได้ถูกต้อง เช่น รหัสจังหวัด รหัสสถานประกอบการ และบันทึกง่ายขึ้น โดยมี comboBox สำหรับเลือกรายการหรือถ้าจำรหัสได้ก็สามารถคีย์เลขรหัสได้เลย
2. สามารถออกหนังสือสำคัญให้นายจ้างรับไปได้เลย
3. การบันทึกข้อมูลถูกต้องกว่าเพราะมีการทำงานแบบ Transaction (Commit และ Rollback)

เมื่อนายจ้างขยายสาขาของกิจการนายจ้างต้องมีแจ้งขึ้นทะเบียนที่กองบัตรประกันสังคมหรือสำนักงานประกันสังคมจังหวัดที่สถานประกอบการต้องจ่ายเงิน ต้องใช้โปรแกรมระบบจะต้องให้ใส่เลขที่บัญชีของสำนักงานใหญ่และ เลือกรหัส สปส. ที่จ่ายเงินจาก ComboBox แล้วกดปุ่ม ค้นหา หลังจากนั้นระบบจะไปตรวจสอบเลขที่สาขาที่สร้างครั้งสุดท้าย และให้เลขลำดับที่สาขาซึ่งประกอบด้วยเลข 6 หลัก 2 หลักแรกบอก สปส. ที่จ่ายเงิน 4 หลักต่อมาบอกลำดับที่ของสาขาหลังจากกดปุ่มบันทึกจะสามารถพิมพ์หนังสือสำคัญได้เลยทันทีรายละเอียดดังแสดงในรูปที่ 5.9 .

รูปที่ 5.9 หน้าจอสำหรับบันทึกข้อมูลสาขานายจ้าง

ชื่อโปรแกรม : echd\_reg\_branch

จากเมนู : ระบบทะเบียนนายจ้างและผู้ประกันตน → ระบบทะเบียนนายจ้าง → ขึ้นทะเบียนสาขานายจ้าง

หน้าที่โดยย่อ : บันทึกการขึ้นทะเบียนสาขานายจ้าง

ข้อเปรียบเทียบกับระบบเดิม

1. สามารถบันทึกข้อมูลได้ถูกต้อง เช่น รหัสจังหวัด รหัสสถานประกอบการ และบันทึกจ่ายขึ้นโดยมี comboBox สำหรับเลือกรายการหรือถ้าจำรหัสได้ก็สามารถคีย์เลขรหัสได้เลย
2. สามารถออกหนังสือสำคัญให้นายจ้างรับไปได้เลย
3. การบันทึกข้อมูลถูกต้องกว่าเพราะมีการทำงานแบบ Transaction(Commit และ Rollback)

เมื่อมีการบันทึกข้อมูลนายจ้างแล้ว ต่อมานายจ้างอาจมีความต้องการในการแก้ไขข้อมูลบางอย่าง เช่น แก้ไขชื่อสถานประกอบการ, แก้ไขที่อยู่ หรือเจ้าหน้าที่บันทึกข้อมูลผิดต้องเข้าไปทำการแก้ไข หลังจากใส่เลขที่บัญชีและสาขาของนายจ้างที่ต้องการเข้าไปแก้ไขแล้วกดปุ่ม ค้นหา ถ้าพบข้อมูลจะแสดงข้อมูลที่เรากำลังต้องการเข้าไปแก้ไข แต่ถ้าไม่พบข้อมูลจะแสดงข้อความ "ไม่พบการขึ้นทะเบียน" ต้องใช้โปรแกรมแก้ไขปรับปรุงทะเบียนนายจ้าง รายละเอียดดังแสดงในรูปที่ 5.10

ระบบทะเบียนนายจ้างและผู้ประกันตน

แก้ไขปรับปรุงทะเบียนนายจ้าง

เลขที่บัญชีนายจ้าง: 10-1000035-7    สาขาที่สาขา: 000000    ค้นหาข้อมูล

ชื่อสถานประกอบการ: จีระภา คำเพชร    ที่อยู่สถานประกอบการ: 548/25 ถนนบ้านหม้อ

อำเภอ	จังหวัด	รหัสไปรษณีย์	โทรศัพท์
1000	10	10003	7845000

โทรสาร: 7854000    ชื่อนายจ้าง: นายสาคร ยังเจริญ    จำนวนลูกจ้าง: 11

ทะเบียนนิติบุคคล	ประเภทกิจการ	วันที่ขึ้นทะเบียน	สถานะกิจการ
15200000000000100000	1000	01/01/2540	A

บันทึก    ยกเลิก

รูปที่ 5.10 หน้าจอสำหรับแก้ไขทะเบียนนายจ้าง

ชื่อโปรแกรม : echd\_upd

จากเมนู:ระบบทะเบียนนายจ้างและผู้ประกันตน → ระบบทะเบียนนายจ้าง → แก้ไขทะเบียนนายจ้าง  
หน้าที่โดยย่อ : แก้ไขทะเบียนสาขานายจ้าง

ข้อเปรียบเทียบกับระบบเดิม

1. สามารถค้นหาข้อมูลที่ต้องการแก้ไขได้อย่างรวดเร็ว
2. การบันทึกข้อมูลถูกต้องกว่าเพราะมีการทำงานแบบ Transaction(Commit และ Rollback)

เมื่อต้องการค้นหาข้อมูลนายจ้างแต่ไม่ทราบเลขที่บัญชีสามารถเข้าไปค้นหาข้อมูลได้ ต้องใช้โปรแกรม ค้นหาข้อมูลนายจ้าง รายละเอียดดังแสดงในรูปที่ 5.11

เลขที่บัญชี	ลำดับที่สาขา	ชื่อสถานประกอบการ	ที่อยู่	อำเภอ	จังหวัด	ไปรษณีย์	สถานะ	ผู้ประกันตน
10-1000013-6	000000	วงชัยการประมง	147/8585 ถนนพิจิตรขวาม 41	ดินแดง	กรุงเทพฯ	10000	A	12
10-1000013-6	100004	วงชัยการประมง	777/4 ถนนราชวิถี	ดินแดง	กรุงเทพฯ	10000	A	11
10-1000013-6	100005	วงชัยการประมง	12/55 ถนนนางบัวทอง	ดินแดง	กรุงเทพฯ	10000	A	12
10-1000013-6	110001	วงชัยการประมง สาขาพระป	478/55 ถนนนางละพาส	ดินแดง	สมุทรปราการ	10004	A	100
10-1000021-7	000000	ปตท.ปิโตรการก่อสร้าง	78/455 ถนนปตท.พิศ	ดินแดง	กรุงเทพฯ	10003	A	22
10-1000022-5	000000	จางดาวเทียม	22/555 ถนนพระจันทร์	ดินแดง	กรุงเทพฯ	10000	A	12
10-1000032-2	000000	จางดาวเทียม	128/7 ถนนสามเสน	ดินแดง	กรุงเทพฯ	10000	A	12
10-1000035-7	000000	จิตภา ค้าเพชร	548/25 ถนนบ้านหม้อ	ดินแดง	กรุงเทพฯ	10003	A	10

รูปที่ 5.11 หน้าจอสำหรับค้นหาข้อมูลนายจ้าง

ชื่อโปรแกรม : echd\_find1

จากเมนู : ระบบทะเบียนนายจ้างและผู้ประกันตน → ระบบทะเบียนนายจ้าง → ค้นหาข้อมูลนายจ้าง  
หน้าที่โดยย่อ : ค้นหาข้อมูลนายจ้างกรณีไม่ทราบข้อมูลนายจ้างเลย

ข้อเปรียบเทียบกับระบบเดิม

สามารถสอบถามข้อมูลที่ต้องการได้จากหลายตารางอย่างรวดเร็วโดยใช้การสร้าง Query เชื่อมระหว่างตารางทะเบียนนายจ้างและตารางรหัสต่างๆ

เมื่อต้องการเข้าไปค้นหาข้อมูลนายจ้างด้วยเลขที่บัญชีนายจ้างและลำดับที่สาขา ต้องใช้โปรแกรม สอบถามข้อมูลนายจ้างด้วยเลขนายจ้าง หลังจากใส่เลขที่บัญชีนายจ้างและลำดับที่สาขาคดปุ่ม ค้นหา ถ้าพบข้อมูลจะแสดงข้อมูลที่เรากำลังต้องการ แต่ถ้าไม่พบข้อมูลจะแสดงข้อความ "ไม่พบการขึ้น ทะเบียน" รายละเอียดดังแสดงในรูปที่ 5.12

เลขที่บัญชีนายจ้าง	ลำดับที่สาขา	ค้นหาข้อมูล	
10-1000052-7	000000		
เลขที่บัญชีนายจ้าง	ลำดับที่สาขา		
10-1000052-7	000000		
ชื่อสถานประกอบการ	ที่อยู่สถานประกอบการ		
จิระภาคารก่อสร้าง	1445/8 ถนนกรมหลวง		
อำเภอ	จังหวัด	รหัสไปรษณีย์	โทรศัพท์
ทลิ่งสวน	ชุมพร	86001	6542000
โทรสาร	รายนามจ้าง	จำนวนลูกจ้าง	
6542000	นางสาวจิระภา แสงทอง	10	
ทะเบียนนิติบุคคล	ประเภทกิจการ	สถานะกิจการ	วันที่ขึ้นทะเบียน
12563000000000000000	ห้างหุ้นส่วนจำกัด	A	01/01/2543

รูปที่ 5.12 หน้าจอสำหรับสอบถามข้อมูลด้วยเลขนายจ้าง

ชื่อโปรแกรม : echd\_inq

จากเมนู : ระบบทะเบียนนายจ้างและผู้ประกันตน → ระบบทะเบียนนายจ้าง → สอบถามข้อมูล นายจ้างด้วยเลขบัญชีนายจ้าง

หน้าที่โดยย่อ : สอบถามข้อมูลนายจ้างกรณีทราบเลขที่บัญชีนายจ้างและสาขา

ข้อเปรียบเทียบกับระบบเดิม

สามารถสอบถามข้อมูลที่ต้องการได้จากหลายตารางอย่างสะดวกรวดเร็วโดยใช้การสร้าง Query เชื่อมระหว่างตารางทะเบียนนายจ้างและตารางรหัสต่างๆ

เมื่อต้องการเข้าไปค้นหาข้อมูลนายจ้างด้วยชื่อสถานประกอบการ ต้องใช้โปรแกรม สอบถามข้อมูล นายจ้างด้วยชื่อสถานประกอบการ หลังจากใส่ชื่อสถานประกอบการ กดปุ่ม“ค้นหา” หน้าจอจะแสดง ข้อมูลที่เราต้องการ แต่ถ้าไม่พบข้อมูลจะแสดงข้อมูลที่ใกล้เคียงที่เราต้องการค้นหาและจะแสดงข้อความ “ข้อมูลที่แสดงอาจไม่ใช่ข้อมูลที่ต้องการกรุณาตรวจสอบ” รายละเอียดดังแสดงในรูปที่ 5.13

รูปที่ 5.13 หน้าจอสำหรับสอบถามข้อมูลด้วยชื่อสถานประกอบการ

ชื่อโปรแกรม : inq\_nameechd

จากเมนู : ระบบทะเบียนนายจ้างและผู้ประกันตน → ระบบทะเบียนนายจ้าง → สอบถามข้อมูล นายจ้างด้วยชื่อ

หน้าที่โดยย่อ : สอบถามข้อมูลนายจ้างด้วยชื่อโดยอาจใส่เฉพาะตัวอักษรหน้าบางตัวระบบก็จะหาข้อมูลที่ใกล้เคียงนำมาแสดง

ข้อเปรียบเทียบกับระบบเดิม

สามารถสอบถามข้อมูลที่ต้องการได้จากหลายตารางอย่างสะดวกรวดเร็วโดยใช้การสร้าง Query เชื่อมระหว่างตารางทะเบียนนายจ้างและตารางรหัสต่างๆ

เมื่อต้องการพิมพ์ใบสำคัญมี 2 กรณีคือเมื่อนายจ้างมาขึ้นทะเบียนหลังจากกดปุ่ม บันทึก จะมีหน้าจอให้พิมพ์ใบสำคัญ และสามารถพิมพ์โดยใช้โปรแกรมพิมพ์ใบสำคัญนายจ้าง โดยใช้เลขที่บัญชีนายจ้างและลำดับที่สาขา รายละเอียดดังแสดงในรูปที่ 5.14

ระบบทะเบียนนายจ้างและผู้ประกันตน

เมนูหลัก | ควบคุม

**พิมพ์ใบสำคัญ**

เลขที่บัญชีนายจ้าง  
10-1000013-6

ลำดับที่สาขา  
000000

รูปที่ 5.14 แสดง หน้าจอสำหรับพิมพ์ใบสำคัญ

ชื่อโปรแกรม : rep\_register\_echd

จากเมนู : ระบบทะเบียนนายจ้างและผู้ประกันตน → ระบบทะเบียนนายจ้าง → รายงานทะเบียนนายจ้าง → พิมพ์ใบสำคัญ

หน้าที่โดยย่อ : สำหรับพิมพ์ใบสำคัญกรณีนายจ้างมาขอหรือพิมพ์ซ่อม  
ข้อเปรียบเทียบกับระบบเดิม

สามารถพิมพ์ใบสำคัญได้สะดวกและง่ายต่อการเข้าไปสั่งพิมพ์

### 5.3.3.2 ระบบทะเบียนผู้ประกันตน

จากรูปที่ 5.5 เมื่อต้องการเข้าไปทำงานในระบบทะเบียนผู้ประกันตน ให้กดปุ่ม “ระบบทะเบียนผู้ประกันตน” จะได้ เมนูสำหรับให้เลือกเข้าไปทำงาน ดังแสดงในรูปที่ 5.15

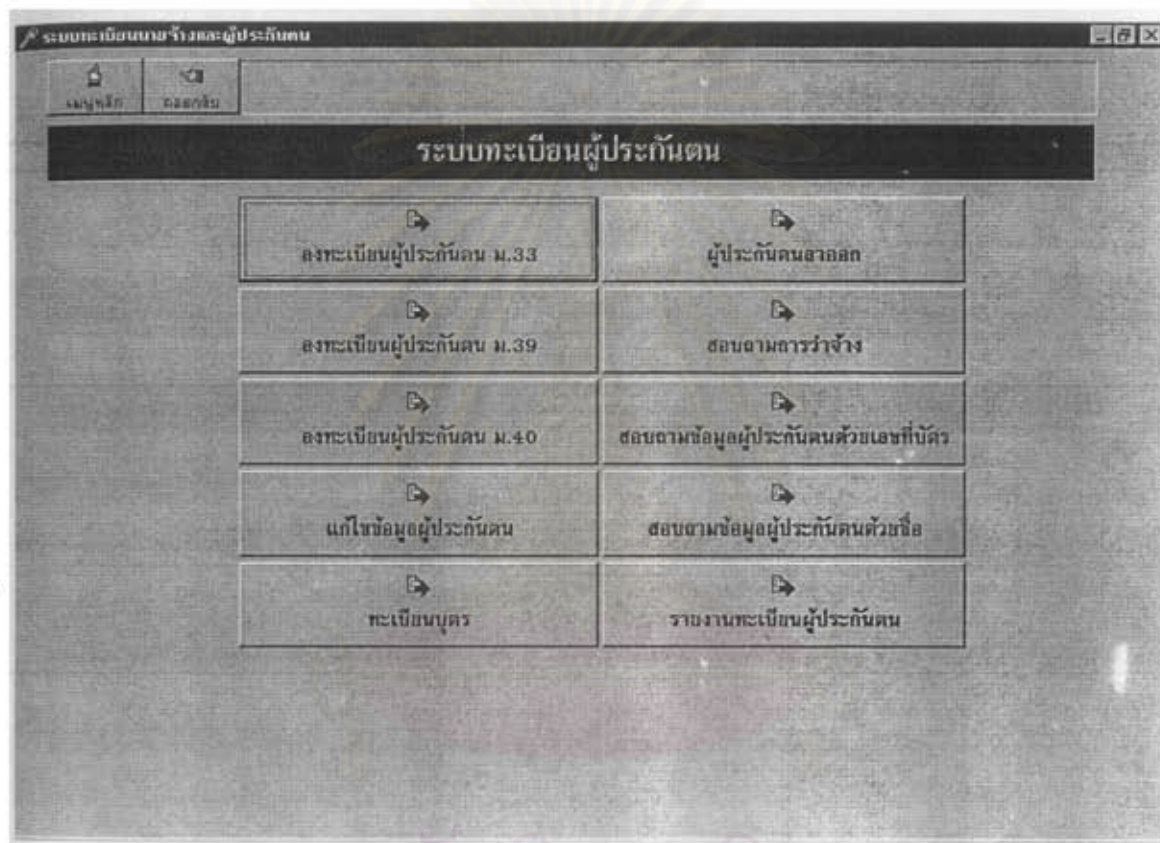

รูปที่ 5.15 แสดงหน้าจอหลักของระบบทะเบียนผู้ประกันตน

เมื่อนายจ้างขึ้นทะเบียนและได้เลขที่บัญชีนายจ้างแล้วต้องมีหน้าที่ต้องนำข้อมูลของลูกจ้างมาขึ้นทะเบียนที่กองบัตรประกันสังคมโดยต้องใส่เลขที่บัญชีนายจ้างเพื่อบอกให้รู้ว่าเป็นลูกจ้างภายใต้เลขที่บัญชีที่นายจ้างได้รับ ต้องใช้โปรแกรมลงทะเบียนผู้ประกันตนมาตรา 33 แสดงในรูปที่ 5.16

ระบบทะเบียนนายจ้างและผู้ประกันตน

ลงทะเบียนผู้ประกันตนมาตรา 33

เลขที่บัญชีนายจ้าง	ลำดับที่สาขา	วันที่เข้าทำงาน
10-1000035-7	000000	01/01/2541

เลขที่บัตร  
9 6100 00000 00 1

ประเภทสมาชิก  
 บัตรประจำตัวประชาชน  
 หนังสือเดินทาง(PASSPORT)  
 ใบสำคัญประจำตัวคนต่างด้าว  
 ใบอนุญาตทำงานคนต่างด้าว  
 อื่นๆ

เพศ  
 ชาย  
 หญิง

สำนักงานชื่อ: 03 | ชื่อ: สมบูรณ์ | ชื่อสกุล: สมศักดิ์ศรี | วันเดือนปีเกิด: 25/12/2512

ที่อยู่ติดต่อได้: 12/88 ถนนพระราม 6 | รหัสไปรษณีย์: 10004 | รหัสจังหวัด: 10 | รหัสไปรษณีย์: 10004 | โทรศัพท์: 7541-200

สถานภาพสมรส  
 โสด  
 สมรส  
 หม้ายหย่า

เลขที่บัตรผู้สมรสของผู้ประกันตนที่เป็นบิดาหรือมารดาของบุตร: 2 5421 00001 20 0

เชื้อชาติ: 001 | ลัทธิชาติ: 001

ไม่มีบุตร  
 มีบุตรอายุไม่เกิน 6 ปี  
 วันเดือนปีเกิด:
 

03/01/2539	1 2502 20000 00 0
12/02/2540	1 2502 20200 00 0

ยืนยัน / ยกเลิก

รูปที่ 5.16 แสดงหน้าจอการขึ้นทะเบียนผู้ประกันตน ม.33

ชื่อโปรแกรม : eemp\_reg33

จากเมนู : ระบบทะเบียนนายจ้างและผู้ประกันตน → ระบบทะเบียนผู้ประกันตน → ลงทะเบียนผู้ประกันตนมาตรา 33

หน้าที่โดยย่อ : ลงทะเบียนผู้ประกันตนกรณีที่มีนายจ้าง

ข้อเปรียบเทียบกับระบบเดิม

1. สามารถบันทึกข้อมูลได้มาตรฐานถูกต้องมากขึ้น เช่น รหัสต่างๆ
2. ไม่ต้องออกเลขที่บัตรประกันสังคมป้องกันผู้ประกันตนคนเดียวมีหลายเลขได้
3. การบันทึกข้อมูลถูกต้องกว่าเพราะมีการทำงานแบบ Transaction(Commit และ Rollback)

เมื่อผู้ประกันตนที่ลาออกจากงานและต้องการรักษาสิทธิความเป็นผู้ประกันตนไว้ต้องมายื่นขอเป็นผู้ประกันตนมาตรา 39 ที่ภายใน 6 เดือนนับจากเดือนที่ลาออกจากงาน ระบบจะต้องให้ใส่เลขที่บัตรแล้วกดปุ่ม ค้นหาข้อมูล จะแสดงข้อมูลของผู้ประกันตนกรณีอยู่ในเงื่อนไขที่กำหนด หากไม่อยู่ในเงื่อนไขจะแสดงข้อความ "ไม่เคยเป็นผู้ประกันตนมาตรา 33" หรือ "ไม่เป็นผู้ประกันตนนานเกิน 6 เดือน" ต้องใช้โปรแกรมลงทะเบียนผู้ประกันตนมาตรา 33 ดังแสดงในรูปที่ 5.17

ระบบทะเบียนนายจ้างและผู้ประกันตน

ลงทะเบียนผู้ประกันตนมาตรา 39

เลขที่บัตร: 3 9005 00295 01 4

ค้นหาข้อมูลเก่า

ประเภทบัตร:
 

- บัตรประจำตัวประชาชน
- ใบอนุญาตทำงานคนต่างด้าว
- หนังสือเดินทาง(PASSPORT) อื่นๆ
- ใบสำคัญประจำตัวคนต่างด้าว

สถานะ: A

คำนำหน้าชื่อ	ชื่อ	ชื่อสกุล	วันเดือนปีเกิด
03	พนม	คงศรี	14/10/2509

เพศ:
 

- ชาย
- หญิง

สถานะภาพสมรส:
 

- โสด
- สมรส
- หม้ายหย่า

ที่อยู่ติดต่อได้	รหัสอำเภอ	รหัสจังหวัด
128/3 ตำบลโคกยาง	8602	86

รหัสไปรษณีย์	โทรศัพท์	วันที่ยื่นทะเบียน
86001	1452-000	01/10/2539

เลขที่บัตรผู้สมรส: 3 8520 00000 00 0

ไม่มีบุตร

มีบุตรอายุไม่เกิน 6 ปี

วันเดือนปีเกิด	เลขประจำตัวประชาชนบุตร
27/02/2540	9 8532 00000 00 0

ยืนยัน / ยกเลิก

รูปที่ 5.17 แสดงหน้าจอการขึ้นทะเบียนผู้ประกันตน ม.39

ชื่อโปรแกรม : eemp\_reg39

จากเมนู : ระบบทะเบียนนายจ้างและผู้ประกันตน → ระบบทะเบียนผู้ประกันตน → ลงทะเบียนผู้ประกันตนมาตรา 39

หน้าที่โดยย่อ : ลงทะเบียนผู้ประกันตนที่เคยเป็นผู้ประกันตน

ข้อเปรียบเทียบกับระบบเดิม

1. สามารถบันทึกข้อมูลได้มาตรฐานถูกต้องมากขึ้น เช่น รหัสต่างๆ
2. ไม่ต้องออกเลขที่บัตรประกันสังคมป้องกันผู้ประกันตนคนเดียวมีหลายเลขได้
3. การบันทึกข้อมูลถูกต้องกว่าเพราะมีการทำงานแบบ Transaction(Commit และ Rollback)

สำหรับผู้ที่ไม่เคยเป็นผู้ประกันตนหรือสิ้นสภาพการเป็นผู้ประกันตนแล้วไม่สามารถเป็นผู้ประกันตนตามมาตรา 39 ได้ และต้องการเป็นผู้ประกันตน ต้องมาแสดงความจำนงขอเป็นผู้ประกันตนมาตรา 40 ต้องใช้โปรแกรมลงทะเบียนผู้ประกันตนมาตรา 40 ดังแสดงในรูปที่ 5.18

ระบบทะเบียนนายจ้างและผู้ประกันตน

ลงทะเบียนผู้ประกันตนมาตรา 40

ประเภทบัตร

- บัตรประจำตัวประชาชน
- หนังสือเดินทาง(PASSPORT)
- ใบสำคัญประจำตัวคนต่างด้าว
- ใบอนุญาตทำงานคนต่างด้าว
- อื่นๆ

เลขที่บัตร: 2 5412 00000 00 0

คำนำหน้าชื่อ: 03

ชื่อ: สมยศ

ชื่อสกุล: ยงยุทธ์

ชื่อผู้ที่ติดต่อได้: 142/391 ถนนพิศิษฐุพยาบาล

รหัสอำเภอ: 8601

รหัสจังหวัด: 86

รหัสไปรษณีย์: 86001

โทรศัพท์: 5214-201

วันเดือนปีเกิด: 25/10/2509

วันที่ลงทะเบียน: 01/12/2539

สถานะภาพสมรส

- โสด
- สมรส
- หม้าย/หย่า

เลขบัตรผู้สมรส: 2 6369 40016 05 0

เมืองญาติ: 001

สัญชาติ: 001

ไม่บุตร

- มีบุตรอายุไม่เกิน 6 ปี

วันเดือนปีเกิด: / /

เลขประจำตัวประชาชนบุตร: - - - - -

บันทึก

บันทึก/ลบบันทึก

บันทึก ยกเลิก

รูปที่ 5.18 แสดงหน้าจอการขึ้นทะเบียนผู้ประกันตน ม.40

ชื่อโปรแกรม : eemp\_reg40

จากเมนู : ระบบทะเบียนนายจ้างและผู้ประกันตน → ระบบทะเบียนผู้ประกันตน → ลงทะเบียนผู้ประกันตนมาตรา 40

หน้าที่โดยย่อ : ลงทะเบียนผู้ประกันตนที่เคยเป็นผู้ประกันตน

ข้อเปรียบเทียบกับระบบเดิม

1. สามารถบันทึกข้อมูลได้มาตรฐานถูกต้องมากขึ้น เช่น รหัสต่างๆ
2. ไม่ต้องออกเลขที่บัตรประกันสังคมป้องกันผู้ประกันตนคนเดียวมีหลายเลขได้
3. การบันทึกข้อมูลถูกต้องกว่าเพราะมีการทำงานแบบ Transaction(Commit และ Rollback)

เมื่อมีการบันทึกข้อมูลผู้ประกันตนแล้ว อาจต้องมีการแก้ไขข้อเท็จจริงของผู้ประกันตน ระบบจะต้องให้ใส่เลขที่บัตรของผู้ประกันตนที่ต้องการเข้าไปแก้ไขแล้วกดปุ่ม ค้นหา ถ้าพบจะแสดงข้อมูลที่เรากำลังต้องการออกมาให้แก้ไข แต่ถ้าไม่พบข้อความ " ไม่พบข้อมูลการขึ้นทะเบียน " ต้องใช้โปรแกรมแก้ไขข้อมูลผู้ประกันตน ดังแสดงในรูปที่ 5.19

- Buttons:** "เมนูหลัก" (Main Menu) and "ออกจากระบบ" (Exit System).
- Form Fields:**
  - เลขที่บัตร (Card No.): 1 1111 11111 11 1
  - ค้นหาข้อมูล (Search Info) button
  - ประเภทผู้ประกันตน (Insured Person Type): 1
  - สถานะภาพผู้ประกันตน (Insured Person Status): A
  - เพศ (Gender):  ชาย (Male) /  หญิง (Female)
  - สำเนาหน้าชื่อ (Copy Name): 01
  - ชื่อ (Name): สมบัติ (Som Bodi)
  - ชื่อสกุล (Surname): แมทธิ (Ma Thi)
  - วันเดือนปีเกิด (Date of Birth): 03/10/2510
  - ที่อยู่ติดต่อได้ (Contact Address): 147/55 ต.ม.สามทหาร (T.M. Sam Thar)
  - รหัสอำเภอ (District Code): 1000
  - รหัสจังหวัด (Province Code): 10
  - รหัสไปรษณีย์ (Postal Code): 10000
  - โทรศัพท์ (Telephone): 1485-2222
  - สถานะภาพสมรส (Marital Status):  โสด (Single) /  หย่า (Divorced) /  สมรส (Married)
  - เลขที่บัตรผู้สมรส (Spouse Card No.): 1 000 0000
  - เชื้อชาติ (Nationality): 001
  - สัญชาติ (Citizenship): 001
- Bottom Buttons:** "บันทึก" (Save) and "ยกเลิก" (Cancel).

รูปที่ 5.19 แสดงหน้าจอแก้ไขข้อมูลผู้ประกันตน

ชื่อโปรแกรม : eemp\_upd

จากเมนู : ระบบทะเบียนนายจ้างและผู้ประกันตน → ระบบทะเบียนผู้ประกันตน → แก้ไขข้อมูลผู้ประกันตน

หน้าที่โดยย่อ : แก้ไขข้อมูลผู้ประกันตน

ข้อเปรียบเทียบกับระบบเดิม

1. สามารถแก้ไขข้อมูลได้ถูกต้องมากขึ้น เช่น รหัสต่างๆ
2. การบันทึกข้อมูลถูกต้องกว่าเพราะมีการทำงานแบบ Transaction(Commit และ Rollback)

เมื่อมีผู้ประกันตนลาออกจากงานนายจ้างมีหน้าที่แจ้งให้กองบัตรประกันสังคมทราบ ระบบจะให้ใส่เลขที่บัญชี, ลำดับที่สาขา และเลขที่บัตร แล้วกดปุ่ม ค้นหา ถ้าพบจะแสดงข้อมูลที่เรากำลังต้องการออกมาให้แก้ไข แต่ถ้าไม่พบข้อความ " ไม่พบข้อมูลการว่าจ้าง " ต้องใช้โปรแกรมผู้ประกันตนลาออก ดังแสดงในรูปที่ 5.20

เลขที่บัญชีนายจ้าง	ลำดับที่สาขา	เลขที่บัตร
10-1000013-6	000000	1 1111 11111 11 1

ชื่อ	ชื่อสกุล
สมบัติ	เมทธิ

วันที่เข้าทำงาน	วันที่ออกจากงาน
18/05/2536	01/06/2541

รูปที่ 5.20 แสดงหน้าจอผู้ประกันตนลาออกจากงาน

ชื่อโปรแกรม : eemp\_ecdr

จากเมนู : ระบบทะเบียนนายจ้างและผู้ประกันตน → ระบบทะเบียนผู้ประกันตน → ผู้ประกันตนลาออกจากงาน

หน้าที่โดยย่อ : บันทึกการลาออกจากงานได้เร็วและไม่ต้องทำการโอนย้ายกรณีที่กลับเข้าทำงานใหม่  
ข้อเปรียบเทียบกับระบบเดิม

1. สามารถบันทึกข้อมูลได้เร็วและไม่ต้องทำการโอนย้ายกรณีที่กลับเข้าทำงานใหม่
2. การบันทึกข้อมูลถูกต้องกว่าเพราะมีการทำงานแบบ Transaction(Commit และ Rollback)

เมื่อต้องการสอบถามผู้ประกันตนทำงานภายใต้เลขที่บัญชีนั้นๆ ระบบจะให้ใส่เลขที่บัญชีและลำดับที่สาขา แล้วกดปุ่ม ค้นหา ถ้าพบจะแสดงข้อมูลที่เราต้องการออกมา แต่ถ้าไม่พบข้อความ " ไม่การว่าพบข้อมูลการว่าจ้าง " ต้องใช้โปรแกรมสอบถามการว่าจ้าง ดังแสดงในรูปที่ 5.21

เลขที่บัตร	ชื่อ	ชื่อสกุล	สถานะผู้ประกันตน	วันที่ขึ้นทะเบียน
1 1111 11111 11 1	สมบัติ	เกษม	A	18/05/2536
2 2222 22222 22 2	ลัญญา	พวงวงศา	A	12/12/2536
3 1000 00000 00 1	วันเดิชา	โกธินัน	A	01/02/2541
3 3310 00000 00 0	พระพาส	สมโรจน	A	01/01/2542
3 3333 33333 33 3	ยาสุดิตร	สมเปรม	A	25/12/2536
5 5555 55555 55 5	จชยา	แอนพาไป	A	01/12/2536

รูปที่ 5.21 แสดงหน้าจอสอบถามการว่าจ้าง

ชื่อโปรแกรม : ecdt\_linq

จากเมนู : ระบบทะเบียนนายจ้างและผู้ประกันตน → ระบบทะเบียนผู้ประกันตน → สอบถามการว่าจ้าง

หน้าที่โดยย่อ : สอบถามผู้ประกันตนที่อยู่ภายใต้เลขที่บัญชี

ข้อเปรียบเทียบกับระบบเดิม

1. สามารถค้นหาข้อมูลได้เร็ว
2. สามารถพิมพ์รายงานผู้ประกันตนภายใต้เลขที่บัญชีได้เลย

เมื่อต้องการสอบถามข้อมูลผู้ประกันตนโดยรู้เลขที่บัตร หลังจากใส่เลขที่บัตรแล้ว กดปุ่ม ค้นหา ถ้าพบ จะแสดงข้อมูลที่เรากำลังต้องการออกมา แต่ถ้าไม่พบข้อความจะไม่แสดงข้อมูลออกมา ต้องใช้โปรแกรม สอบถามข้อมูลผู้ประกันตนด้วยเลข ดังแสดงในรูปที่ 5.22

เลขที่บัตร
8 8899 90001 11 2

เลขที่บัตร
8 8899 90001 11 2

สำเนาหน้าชื่อ	ชื่อ	ชื่อสกุล
คุณ	พิศิษฐ์	นาคอน

ที่อยู่ติดต่อได้	อำเภอ	จังหวัด
122/22	ดินแดง	กรุงเทพฯ

รหัสไปรษณีย์	วันเดือนปีเกิด	เชื้อชาติ	สัญชาติ
10000	01/02/2490	ไทย	ไทย

สถานะผู้ประกันตน	ประเภทผู้ประกันตน	ประเภทบัตร
A	ผู้ประกันตนมาตรา 33	บัตรประชาชน

รูปที่ 5.22 แสดงหน้าจอสอบถามข้อมูลผู้ประกันตนด้วยเลข

ชื่อโปรแกรม : eemp\_inq

จากเมนู : ระบบทะเบียนนายจ้างและผู้ประกันตน → ระบบทะเบียนผู้ประกันตน → สอบถามข้อมูลผู้ประกันตนด้วยเลข

หน้าที่โดยย่อ : สอบถามผู้ประกันตนโดยที่ตรงทราบเลขที่บัตร

ข้อเปรียบเทียบกับระบบเดิม

สามารถค้นหาข้อมูลได้เร็ว

เมื่อต้องการสอบถามข้อมูลผู้ประกันตนโดยชื่อซึ่งอาจใส่เฉพาะตัวอักษรที่นำหน้าชื่อบางส่วน หลังจากใส่ชื่อแล้ว กดปุ่ม ค้นหา ถ้าพบจะแสดงข้อมูลที่เราต้องการออกมา แต่ถ้าไม่พบข้อมูล จะแสดงข้อมูลที่ใกล้เคียงที่เราต้องการค้นหาและจะแสดงข้อความ "ข้อมูลที่แสดงอาจไม่ใช่ข้อมูลที่ต้องการกรุณาตรวจสอบ" ต้องใช้โปรแกรมสอบถามข้อมูลผู้ประกันตนด้วยชื่อ ดังแสดงในรูปที่ 5.23

รูปที่ 5.23 แสดงหน้าจอสอบถามข้อมูลผู้ประกันตนด้วยชื่อ

ชื่อโปรแกรม : eemp\_inq\_name

จากเมนู : ระบบทะเบียนนายจ้างและผู้ประกันตน → ระบบทะเบียนผู้ประกันตน → สอบถามข้อมูลผู้ประกันตนด้วยชื่อ

หน้าที่โดยย่อ : สอบถามผู้ประกันตนโดยที่ใส่ตัวอักษรที่นำหน้าบางส่วน

ข้อเปรียบเทียบกับระบบเดิม

สามารถค้นหาข้อมูลได้เร็ว

### 5.3.4 ระบบเงินสมทบ

เมื่อต้องการเข้าไปทำงานในระบบเงินสมทบจะมีเมนูหลัก สำหรับให้เลือกเข้าไปทำงานในระบบเงินสมทบประกอบด้วยรายละเอียด ดังแสดงในรูปที่ 5.24

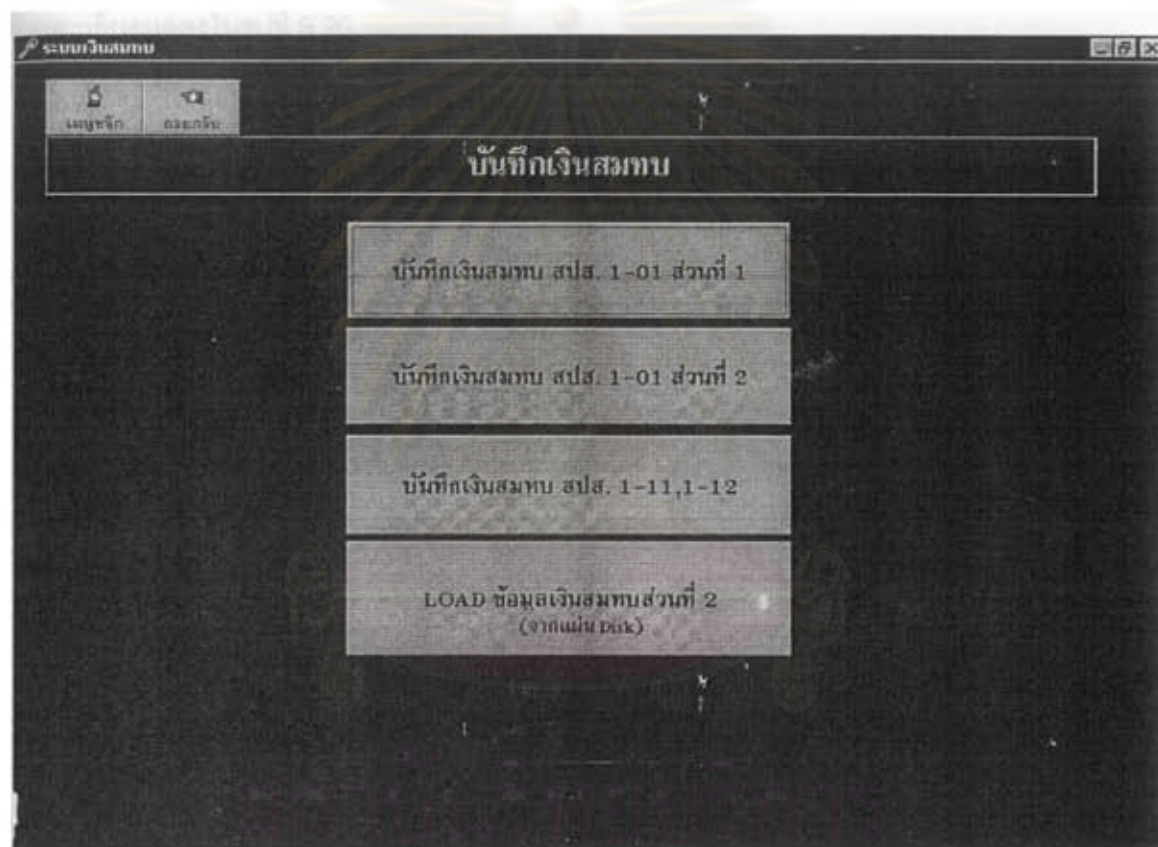

รูปที่ 5.24 แสดงหน้าจอหลักของเงินสมทบ

หลังจากนายจ้างขึ้นทะเบียนกับกองบังคับการประกันสังคมแล้วมีหน้าที่ต้องนำส่งเงินส่วนของนายจ้างและลูกจ้างที่กองเงินสมทบหรือสำนักงานประกันสังคมทุกแห่ง โดยมีเมนูให้เลือกเข้าไปบันทึกการนำส่งเงินสมทบ รายละเอียดดังแสดงในรูปที่ 5.25

รูปที่ 5.25 แสดงหน้าจอหลักของการบันทึกเงินสมทบ

สถาบันวิทยบริการ  
จุฬาลงกรณ์มหาวิทยาลัย

เมื่อต้องการเข้าไปบันทึกการนำส่งเงินสมทบในส่วนของนายจ้าง ต้องใช้โปรแกรม บันทึกเงินสมทบ สปส. 1-01 ส่วนที่ 1 ระบบจะต้องให้ใส่เลขที่บัญชีและลำดับที่สาขาให้ถูกต้องจึงจะแสดงชื่อของสถานประกอบการจึงจะยอมให้บันทึกการนำส่งเงินได้แต่ถ้าไม่ถูกต้องจะแสดงข้อความ “ ไม่พบข้อมูลนายจ้าง ” และหลังจากใส่เลขที่บัญชีและลำดับที่สาขาว่านำส่งเงินงวดนั้นแล้วหรือไม่ รายละเอียดแสดงในรูปที่ 5.26

รูปที่ 5.26 แสดงหน้าจอการบันทึกเงินสมทบส่วนที่ 1

ชื่อโปรแกรม : cntr\_reg\_331

จากเมนู : ระบบเงินสมทบ → บันทึกเงินสมทบ → บันทึกเงินสมทบ 1-10 ส่วนที่ 1

หน้าที่โดยย่อ : บันทึกเงินสมทบส่วนของนายจ้าง มีการคำนวณเงินสมทบที่นำส่งและเงินเพิ่ม  
ข้อเปรียบเทียบกับระบบเดิม

1. สามารถคำนวณเงินเพิ่มได้และเงินสมทบที่ต้องนำส่งได้เลย
2. การบันทึกข้อมูลถูกต้องกว่าเพราะมีการทำงานแบบ Transaction(Commit และ Rollback)

เมื่อต้องการเข้าไปบันทึกการนำส่งเงินสมทบในส่วนของนายผู้ประกันตนจ้าง ต้องใช้โปรแกรมบันทึกเงินสมทบ สปส. 1-01 ส่วนที่ 2 ระบบจะต้องให้ใส่เลขที่บัญชี, ลำดับที่สาขา และงวดที่นำส่งเงินให้ถูกต้องระบบจึงจะแสดงรายละเอียดของนายจ้างและให้ใส่เลขที่บัตรของผู้ประกันตน และทำการตรวจสอบว่าเคยขึ้นทะเบียนหรือไม่หลังจากนั้นจึงจะยอมให้บันทึกการนำส่งเงินได้ แต่ถ้าไม่ถูกต้องจะแสดงข้อความ “ ไม่พบข้อมูลการนำส่งเงินนายจ้าง ” และหลังจากใส่เลขที่บัตร ระบบจะทำการตรวจสอบว่านำส่งเงินงวดนั้นแล้วหรือไม่ รายละเอียดแสดงในรูปที่ 5.27

ระบบเงินสมทบ

บันทึกเงินสมทบ สปส. 1-10 ส่วนที่ 2

\*ใส่เลขที่บัญชีนายจ้างและลำดับที่สาขาสำหรับพนักงานร้อยละ 1

เลขที่บัญชีนายจ้าง	ลำดับที่สาขา	งวดที่	วันที่ชำระเงิน
10-1000013-6	000000	01/2536	01/03/2536
ชื่อสถานประกอบการ	อัตราเงินสมทบ	จำนวนผู้ประกันตนที่นำส่งเงิน/คน	
วรชัยการประมง	4.5	5	

เปลี่ยนเลขที่บัญชี

บันทึกข้อมูลในส่วนของผู้ประกันตน

เลขที่บัตร	ชื่อผู้ประกันตน	ชื่อสกุล
ค่าจ้างที่ได้รับ/บาท	เงินสมทบที่คำนวณได้/บาท	เงินสมทบตามแบบ/บาท

ปิดหน้าจอ

รูปที่ 5.27 แสดงหน้าจอการบันทึกเงินสมทบส่วนที่ 2

ชื่อโปรแกรม : ctr\_reg\_332

จากเมนู : ระบบเงินสมทบ → บันทึกเงินสมทบ → บันทึกเงินสมทบ 1-10 ส่วนที่ 2

หน้าที่โดยย่อ : บันทึกเงินสมทบส่วนของผู้ประกันตน มีการคำนวณเงินสมทบที่นำส่ง

ข้อเปรียบเทียบกับระบบเดิม

1. สามารถคำนวณเงินสมทบที่ต้องนำส่งได้เลย
2. สามารถตัดข้อมูลลงตารางส่งเคราะห์บุตรและชราภาพเพื่อเตรียมการจ่ายเงินสมทบ
3. การบันทึกข้อมูลถูกต้องกว่าเพราะมีการทำงานแบบ Transaction(Commit และ Rollback)

เมื่อต้องการนำเข้าข้อมูลการนำส่งเงินสมทบส่วนที่ 2 ในแต่ละงวดที่นายจ้างนำส่งข้อมูลด้วยแผ่นดิสเก็ตส์ หลังจากใส่แผ่นที่ไดรว์ A แล้วกดปุ่ม LOAD ข้อมูล การนำเข้าข้อมูลในส่วนของผู้ประกันตน จะต้องมีการบันทึกข้อมูลในส่วนของนายจ้างของงวดนั้นๆก่อน ระบบจึงจะยอมนำเข้าข้อมูลจากแผ่นดิสเก็ตส์ได้ ถ้าไม่พบข้อมูลการนำส่งเงินของนายจ้างหลังจากใส่แผ่นดิสเก็ตส์แล้วจะแสดงข้อความ " ไม่พบการนำส่งในส่วนของนายจ้าง " ถ้าพบข้อมูลส่วนของนายจ้างแล้วระบบจะทำการนำเข้าข้อมูลได้

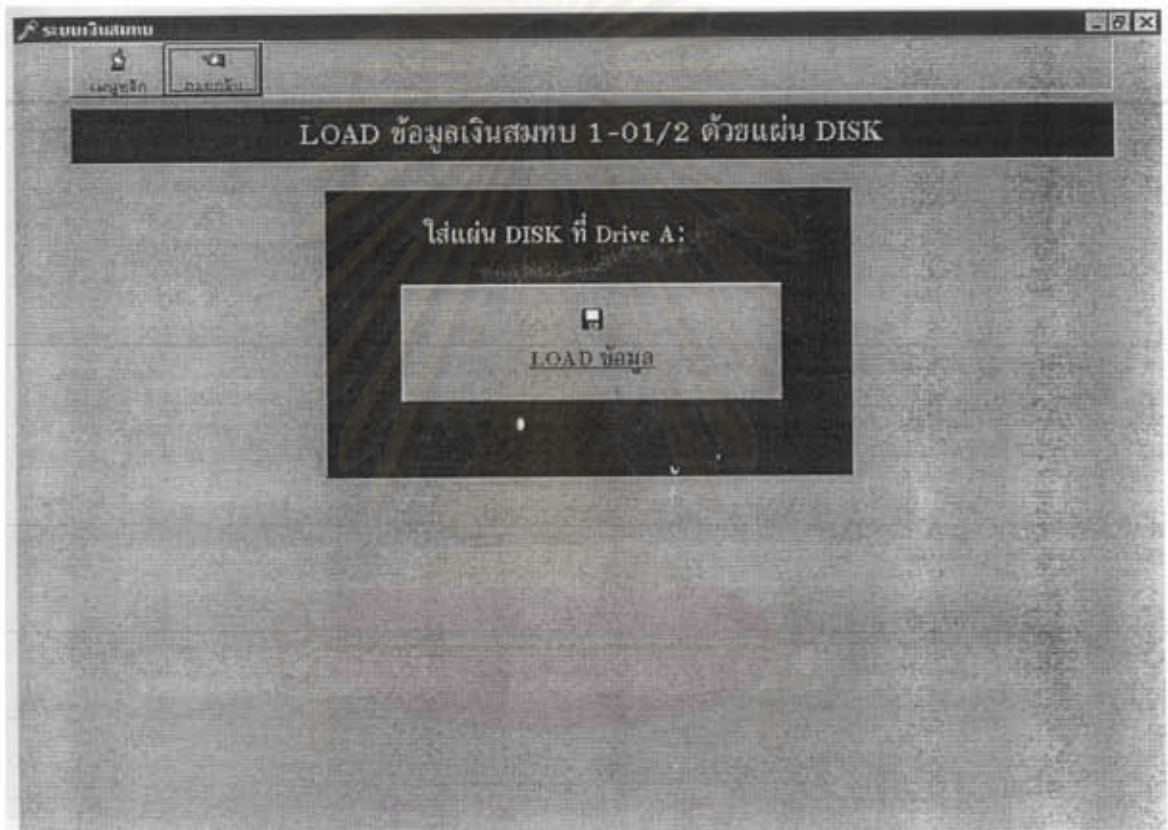

รูปที่ 5.28 แสดงหน้าจอการนำเข้าข้อมูลส่วนที่ 2 จากแผ่นDISKETTE

ชื่อโปรแกรม : cntr\_reg\_disk

จากเมนู : ระบบเงินสมทบ → บันทึกเงินสมทบ → LOAD ข้อมูลเงินสมทบ 1-10 ส่วนที่ 2

หน้าที่โดยย่อ : นำเข้าข้อมูลการนำส่งเงินสมทบส่วนของผู้ประกันตน ที่นายจ้างนำส่งเงินสมทบด้วยแผ่นDISKETTE มีการคำนวณเงินสมทบที่นำส่ง

ข้อเปรียบเทียบกับระบบเดิม

1. สามารถคำนวณเงินสมทบที่ต้องนำส่งได้เลย
2. การบันทึกข้อมูลถูกต้องกว่าเพราะมีการทำงานแบบ Transaction (Commit และ Rollback)

หลังจากมีการบันทึกเงินสมทบแล้ว อาจต้องมีการแก้ไขข้อมูล โดยมีเมนูให้เลือกเข้าไปแก้ไขข้อมูลซึ่งรายละเอียดดัง แสดงในรูปที่ 5.30

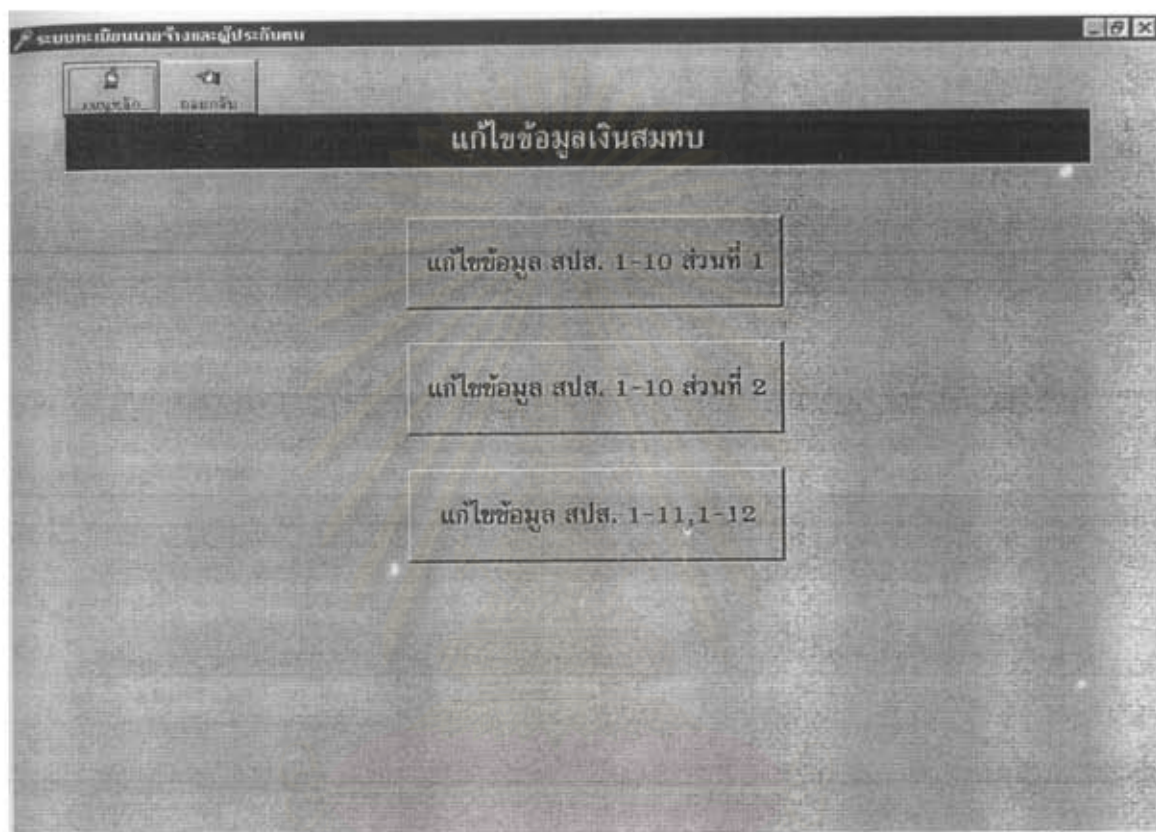

รูปที่ 5.30 แสดงหน้าจอหลักของการแก้ไขเงินสมทบ

สถาบันวิทยบริการ  
จุฬาลงกรณ์มหาวิทยาลัย.

เมื่อต้องการเข้าไปแก้ไขการนำส่งเงินสมทบในส่วนของนายจ้าง ต้องใช้โปรแกรมแก้ไขข้อมูลสปส.1-10 ส่วนที่1 ระบบจะต้องให้ใส่เลขที่บัญชี, ลำดับที่สาขาและงวดที่ชำระเงินได้ถูกต้องให้ถูกต้องจึงจะแสดงชื่อของสถานประกอบการและข้อมูลที่สามารถเข้าไปแก้ไขได้แต่ถ้าไม่ถูกต้องจะแสดงข้อความ " ไม่พบข้อมูลนายจ้าง " หรือถ้าใส่งวดเดือนปีที่ไม่เคยนำส่งเงิน ระบบจะแสดงข้อความ " ไม่พบการนำส่งเงินสมทบนายจ้าง " รายละเอียดแสดงในรูปที่ 5.31

สปส. 1-10 ส่วนที่ 1

แก้ไขข้อมูล สปส. 1-10 ส่วนที่ 1

เลขที่บัญชีนายจ้าง: 10-1000013-6    ลำดับที่สาขา: 000000    งวดที่: 03/2542    ค้นหาข้อมูล

ชื่อสถานประกอบการ:

รวมการประมง:

เงินค่าจ้างที่จัดส่ง/บาท	จำนวนผู้ประกันตนที่นำส่งเงิน/คน	เงินสมทบนายจ้าง/บาท
160,000.00	12	13,500.00
วันที่ชำระเงิน	เลขที่ใบเสร็จ	
01/01/2543	1200000000	
เงินเพิ่มที่จ่าย/บาท	เงินเพิ่มที่คำนวณได้/บาท	
1,200.00	2,430.00	

บันทึก    ยกเลิก

รูปที่ 5.31 แสดงหน้าจอแก้ไขข้อมูลเงินสมทบเงินสมทบส่วนที่ 1

ชื่อโปรแกรม : cntr\_upd1011

จากเมนู : ระบบเงินสมทบ → แก้ไขข้อมูลเงินสมทบ → แก้ไขข้อมูลสปส. 1-10 ส่วนที่ 1

หน้าที่โดยย่อ : แก้ไขข้อมูลการนำส่งเงินสมทบของนายจ้างกรณีบันทึกผิดหรือนายจ้างแจ้งความ  
จำนงขอแก้ไขข้อมูล

ข้อเปรียบเทียบกับระบบเดิม

1. สามารถแก้ไขข้อมูลได้รวดเร็วและรัดกุมขึ้นเพราะมีการตรวจสอบข้อมูลก่อนมีการแก้ไข
2. การแก้ไขข้อมูลถูกต้องกว่าเพราะมีการทำงานแบบ Transaction(Commit และ Rollback)

เมื่อต้องการเข้าไปแก้ไขการนำส่งเงินสมทบในส่วนของผู้ประกันตน ต้องใช้โปรแกรมแก้ไข สปส. 1-01 ส่วนที่ 2 ระบบจะต้องให้ใส่เขตที่, เลขที่บัตร, เลขที่บัญชีและลำดับที่สาขาให้ถูกต้องแล้วกดปุ่ม ค้นหา ระบบจึงจะแสดงรายการที่จะให้แก้ไข แต่ถ้าไม่ถูกต้องจะแสดงข้อความ " ไม่พบข้อมูลการนำส่งเงินของผู้ประกันตน " รายละเอียดแสดงในรูปที่ 5.32

รูปที่ 5.32 แสดงหน้าจอแก้ไขข้อมูลเงินสมทบส่วนที่ 2

ชื่อโปรแกรม : cntr\_upd\_1012

จากเมนู : ระบบเงินสมทบ → แก้ไขข้อมูลเงินสมทบ → แก้ไขข้อมูลสปส. 1-10 ส่วนที่ 2

หน้าที่โดยย่อ : แก้ไขข้อมูลการนำส่งเงินสมทบของผู้ประกันตนกรณีบันทึกผิดหรือนายจ้างแจ้งความ  
จ้างขอแก้ไขข้อมูล กรณีนี้ต้องใส่เลขที่บัญชีและลำดับที่สาขาเพื่อค้นหาข้อมูล เนื่องจาก  
ผู้ประกันตน 1 คน อาจมีหลายนายจ้าง

ข้อเปรียบเทียบกับระบบเดิม

1. สามารถแก้ไขข้อมูลได้รวดเร็วและรัดกุมขึ้นเพราะมีการตรวจสอบข้อมูลก่อนมีการแก้ไข
2. การแก้ไขข้อมูลถูกต้องกว่าเพราะมีการทำงานแบบ Transaction(Commit และ Rollback)

เมื่อต้องการเข้าไปแก้ไขการนำส่งเงินสมทบในส่วนของผู้ประกันตนมาตรา39 และ มาตรา40 ต้องใช้โปรแกรมแก้ไขข้อมูล สปส. 1-11/1-12 ระบบจะต้องให้ใส่งวดที่และ เลขที่บัตรให้ถูกต้องแล้วกดปุ่มค้นหา ระบบจึงจะแสดงรายการที่จะให้แก้ไข แต่ถ้าไม่ถูกต้องจะแสดงข้อความ " ไม่พบข้อมูลการนำส่งเงินของผู้ประกันตน " รายละเอียดแสดงในรูปที่ 5.33

ระบบทะเบียนนายจ้างและผู้ประกันตน

เมนูหลัก ค้นหา

### แก้ไขข้อมูล สปส. 1-11/1-12

งวดที่: 01/2541 เลขที่บัตร: 1 1111 11111 11 1

ชื่อผู้ประกันตน: สามารถ ชื่อสกุล: พยัคสา

วันที่ชำระเงิน: 01/02/2541 เงินเพิ่ม/บาท: 0 เลขที่ใบเสร็จ: 3652000000

จำนวนเงินที่ใช้จ่ายเป็นฐานในการคำนวณ/บาท: 4800 เงินสมทบที่นำส่ง: 220

รูปที่ 5.33 แสดงหน้าจอแก้ไขข้อมูลเงินสมทบของผู้ประกันตน ม.39/ม.40

ชื่อโปรแกรม : cntr\_upd\_112

จากเมนู : ระบบเงินสมทบ → แก้ไขข้อมูลเงินสมทบ → แก้ไขข้อมูลสปส. 1-11/1-12

หน้าที่โดยย่อ : แก้ไขข้อมูลการนำส่งเงินสมทบของผู้ประกันตนมาตรา 39 และมาตรา 40

กรณีบันทึกผิดหรือผู้ประกันตนแจ้งความจำนงขอแก้ไขข้อมูล

ข้อเปรียบเทียบกับระบบเดิม

1. สามารถแก้ไขข้อมูลได้รวดเร็วและรัดกุมขึ้นเพราะมีการตรวจสอบข้อมูลก่อนมีการแก้ไข
2. การแก้ไขข้อมูลถูกต้องกว่าเพราะมีการทำงานแบบ Transaction(Commit และ Rollback)

หลังจากมีการบันทึกหรือแก้ไขเงินสมทบแล้ว อาจต้องมีการสอบถามข้อมูลเกี่ยวกับการนำส่งเงินสมทบ โดยมีเมนูให้เลือกเข้าไปสอบถามการนำส่งเงินสมทบ ซึ่งรายละเอียดดังแสดงในรูปที่ 5.34

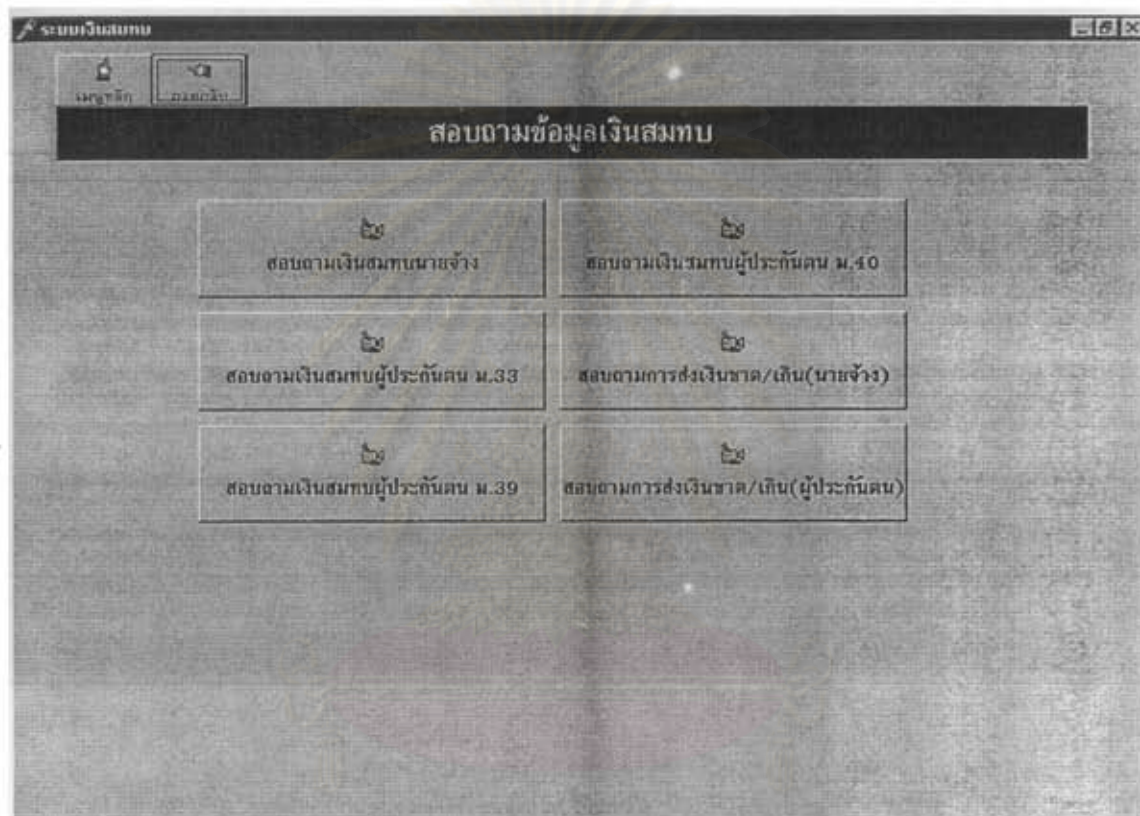

รูปที่ 5.34 แสดงหน้าจอการสอบถามข้อมูลเงินสมทบ

สถาบันวิจัยประชากร  
จุฬาลงกรณ์มหาวิทยาลัย

เมื่อต้องการเข้าไปสอบถามการนำส่งเงินสมทบในส่วนของนายจ้าง ระบบจะต้องให้ใส่เลขที่บัญชี นายจ้างและลำดับที่สาขาให้ถูกต้อง แล้วกดปุ่ม ค้นหา ระบบจึงจะแสดงรายการงวดการนำส่งเงิน ของนายจ้างรายนั้นๆ รายละเอียดแสดงในรูปที่ 5.35

ระบบเงินสมทบ

ค้นหา < > < >

ค้นหา

สอบถามเงินสมทบนายจ้าง

ใส่เลขที่บัญชีและสาขา/ชื่อสถานประกอบการเพื่อค้นหาข้อมูล

เลขที่บัญชีนายจ้าง	ลำดับที่สาขา	ชื่อสถานประกอบการ
10-9000101-1	9500059	สำนักงานสถิติแห่งชาติ จังหวัด

ค้นหาข้อมูล

งวดเดือนปี	วันที่ชำระเงิน	จำนวนผู้ประกันตน	จำนวนเงินค่าจ้าง	จำนวนเงินสมทบทั้งหมด	เงินเพิ่มที่ชำระ
06/2543	01/06/2543	6	84000	7,560.00	0
06/2543	01/07/2543	6	84000	7,560.00	0
07/2543	01/08/2543	6	84000	7,560.00	0
08/2543	01/02/2543	6	84000	7,560.00	0
09/2543	01/10/2543	6	84000	7,560.00	0
10/2543	01/11/2543	6	84000	7,560.00	0
11/2543	01/12/2543	6	84000	7,560.00	0

รูปที่ 5.35 แสดงหน้าจอสอบถามข้อมูลเงินสมทบนายจ้าง

ชื่อโปรแกรม : cntr\_inq\_echd

จากเมนู : ระบบเงินสมทบ → สอบถามข้อมูลเงินสมทบ → สอบถามเงินสมทบนายจ้าง

หน้าที่โดยย่อ : สอบถามการการนำส่งเงินสมทบทั้งหมดของนายจ้าง

ข้อเปรียบเทียบกับระบบเดิม

สามารถสอบถามข้อมูลได้ง่ายและรวดเร็วกว่า

เมื่อต้องการเข้าไปสอบถามการนำส่งเงินสมทบในส่วนของผู้ประกันตนมาตรา 33 ระบบจะต้องให้ใส่ เลขที่บัตรของผู้ประกันตนให้ถูกต้อง แล้วกดปุ่ม ค้นหา ระบบจึงจะแสดงรายการการนำส่งเงินทั้งหมด ของผู้ประกันตนรายนั้นๆ รายละเอียดแสดงในรูปที่ 5.36

ระบบเงินสมทบ

สอบถามเงินสมทบผู้ประกันตน ม.33

ใส่เลขที่บัตร/ชื่อผู้ประกันตน/ชื่อสกุล เพื่อค้นข้อมูล

เลขที่บัตร	ชื่อผู้ประกันตน	ชื่อสกุล	สถานะผู้ประกันตน
0 1000 00000 00 2	พงศ์ศักดิ์	สารสิน	A

ค้นหาข้อมูล

งวดเดือนปี	เลขที่บัญชี	ลำดับที่สาขา	เงินค่าจ้าง	เงินสมทบนำส่ง	เงินสมทบที่คำนวณได้
02/2542	10-1000013-6	000000	10,000.00	334.00	450.00
02/2542	10-1000036-7	000000	14,000.00	630.00	830.00
03/2542	10-1000013-6	000000	11,000.00	334.00	495.00

รูปที่ 5.36 แสดงหน้าจอสอบถามข้อมูลเงินสมทบผู้ประกันตนมาตรา 33

ชื่อโปรแกรม : cntr\_inq\_eemp33

จากเมนู : ระบบเงินสมทบ → สอบถามข้อมูลเงินสมทบ → สอบถามข้อมูลเงินสมทบผู้ประกันตน  
มาตรา 33

หน้าที่โดยย่อ : สอบถามการการนำส่งเงินสมทบทั้งหมดของผู้ประกันตนมาตรา 33

ข้อเปรียบเทียบกับระบบเดิม

สามารถสอบถามข้อมูลได้ง่ายและรวดเร็วกว่า

เมื่อต้องการเข้าไปสอบถามการนำส่งเงินสมทบในส่วนของผู้ประกันตนมาตรา 39 ระบบจะต้องให้ใส่เลขที่บัตรของผู้ประกันตนให้ถูกต้อง แล้วกดปุ่ม ค้นหา ระบบจึงจะแสดงรายการการนำส่งเงินทั้งหมดของผู้ประกันตนรายนั้นๆ รายละเอียดแสดงในรูปที่ 5.37

ระบบเงินสมทบ

ค้นหาข้อมูล

ลบข้อมูล

สอบถามเงินสมทบผู้ประกันตน มาตรา 39

ใส่เลขที่บัตร/ชื่อผู้ประกันตน/ชื่อสกุล เพื่อค้นข้อมูล

เลขที่บัตร: 4 4444 44444 44 4

ชื่อผู้ประกันตน: พงศ์ศักดิ์

ชื่อสกุล: สารสิน

ค้นหาข้อมูล

สถานะผู้ประกันตน: 0

งวดเดือนปี	เงินสมทบนำส่ง	วันที่ชำระเงิน
01/2541	220.00	01/02/2541
02/2541	220.00	01/03/2541
03/2541	220.00	03/04/2541
04/2541	220.00	01/05/2541

รูปที่ 5.37 แสดงหน้าจอสอบถามข้อมูลเงินสมทบผู้ประกันตนมาตรา 39

ชื่อโปรแกรม : cntr\_inq\_eemp39

จากเมนู : ระบบเงินสมทบ → สอบถามข้อมูลเงินสมทบ → สอบถามข้อมูลเงินสมทบผู้ประกันตน  
มาตรา 39

หน้าที่โดยย่อ : สอบถามการการนำส่งเงินสมทบทั้งหมดของผู้ประกันตน มาตรา 39

ข้อเปรียบเทียบกับระบบเดิม

สามารถสอบถามข้อมูลได้ง่ายและรวดเร็วกว่า

เมื่อต้องการเข้าไปสอบถามการนำส่งเงินสมทบในส่วนของผู้ประกันตนมาตรา 40 ระบบจะต้องให้ใส่เลขที่บัตรของผู้ประกันตนให้ถูกต้อง แล้วกดปุ่ม ค้นหา ระบบจึงจะแสดงรายการการนำส่งเงินทั้งหมดของผู้ประกันตนรายนั้นๆ รายละเอียดแสดงในรูปที่ 5.38

- Instruction: 'ใส่เลขที่บัตร/ชื่อผู้ประกันตน/ชื่อสกุล เพื่อค้นหาข้อมูล' (Enter ID card number/insured person name/surname to search for information).
- Fields: 'เลขที่บัตร' (ID card number), 'ชื่อผู้ประกันตน' (Insured person name), and 'ชื่อสกุล' (Surname).
- Buttons: 'ค้นหาข้อมูล' (Search information) and 'สถานะผู้ประกันตน' (Insured person status).
- Filter buttons: 'งวดเดือนปี' (Month/year), 'เงินสมทบนำส่ง' (Contribution amount), and 'วันที่จ่ายเงิน' (Payment date).
- Below the filters, there are several empty rows in a table, indicating search results.

รูปที่ 5.38 แสดงหน้าจอสอบถามข้อมูลเงินสมทบผู้ประกันตนมาตรา 40

ชื่อโปรแกรม : cntr\_inq\_eemp40

จากเมนู : ระบบเงินสมทบ → สอบถามข้อมูลเงินสมทบ → สอบถามข้อมูลเงินสมทบผู้ประกันตน  
มาตรา 40

หน้าที่โดยย่อ : สอบถามการการนำส่งเงินสมทบทั้งหมดของผู้ประกันตนมาตรา 40

ข้อเปรียบเทียบกับระบบเดิม

สามารถสอบถามข้อมูลได้ง่ายและรวดเร็วกว่า

หลังจากที่นายจ้างนำส่งเงินสมทบแล้วตรวจสอบพบว่านำส่งเงินสมทบเกินทั้งส่วนของนายจ้างและผู้ประกันตน โดยระบบจะต้องให้ใส่เลขที่บัญชี, ลำดับที่สาขา และ งวดที่นำส่งเงินเกิน แล้วกดปุ่มค้นหา ถ้าพบจะแสดงรายการนั้นๆ รายละเอียดแสดงในรูปที่ 5.39

รูปที่ 5.39 แสดงหน้าจอบันทึกเงินคืนสำหรับนายจ้างเป็นผู้ยื่น

ชื่อโปรแกรม : cntr\_refund\_echd

จากเมนู : ระบบเงินสมทบ → คืนเงินสมทบ → บันทึกคืนเงินนายจ้างเป็นผู้ยื่น

หน้าที่โดยย่อ : สำหรับบันทึกการขอรับเงินคืนของนายจ้างกรณีส่งเงินเกิน

ข้อเปรียบเทียบกับระบบเดิม

1. สามารถค้นได้ง่ายและรวดเร็วกว่า
2. การแก้ไขข้อมูลถูกต้องกว่าเพราะมีการทำงานแบบ Transaction (Commit และ Rollback)

กรณีที่ผู้ประกันตนทำงานกับนายจ้างหลายรายแล้วตรวจสอบพบว่า ได้นำส่งเงินสมทบเกิน ผู้ประกันตนมีสิทธิที่จะขอคืนเงินได้ โดยระบบจะต้องให้ใส่เลขที่บัตรและงวดที่นำส่งเงินเกิน แล้วกดปุ่ม ค้นหา ถ้าพบจะแสดงรายการนั้นๆ รายละเอียดแสดงในรูปที่ 5.40

ระบบเงินสมทบ

บันทึกคืนเงินสำหรับผู้ประกันตนที่มีหลายนายจ้าง

งวดที่ถูกต้องเกิน: 02/2542 เลขที่บัตร: 9 1000 00000 00 2 ค้นหาข้อมูล

ชื่อผู้ประกันตน: พงศ์ศักดิ์

ชื่อสกุล: สารสิน

เลขที่บัญชี	ลำดับที่สาขา	เงินสมทบที่นำส่ง
10-1000013-6	000000	334.00
10-1000035-7	000000	630.00
เงินสมทบที่นำส่งเกิน:		289.00

วันที่ยื่นคำขอ: 12/05/2542 จำนวนเงินที่ขอคืน: 289.00

เงินสมทบที่นำส่ง	เงินสมทบที่คืน
904.00	289.00

บันทึก ยกเลิก

รูปที่ 5.40 แสดงหน้าจอบันทึกเงินคืนสำหรับผู้ประกันตน

ชื่อโปรแกรม : cntr\_refund\_eemp

จากเมนู : ระบบเงินสมทบ → คืนเงินสมทบ → บันทึกคืนเงินลูกจ้างเป็นผู้ยื่น

หน้าที่โดยย่อ : สำหรับบันทึกการขอรับเงินคืนของผู้ประกันตนที่มีหลายนายจ้าง

ข้อเปรียบเทียบกับระบบเดิม

1. สามารถค้นได้ง่ายและรวดเร็วกว่า
2. การแก้ไขข้อมูลถูกต้องกว่าเพราะมีการทำงานแบบ Transaction(Commit และ Rollback)

### 5.3.5 ระบบประโชชน์ทดแทน กรณีสงเคราะห์บุตรและกรณีชราภาพ

เมื่อต้องการเข้าไปทำงานในระบบเงินสมทบจะมีเมนูหลัก สำหรับให้เลือกเข้าไปทำงานในระบบเงินสมทบประกอบด้วยรายละเอียด ดังแสดงในรูปที่ 5.41

รูปที่ 5.41 แสดงหน้าจอหลักของระบบประกันทดแทน

เมื่อต้องการเข้าไปตรวจสอบผู้มีสิทธิได้รับประโยชน์กรณีสงเคราะห์บุตร จะต้องใช้โปรแกรมตรวจสอบผู้มีสิทธิได้รับเงินสงเคราะห์บุตร ระบบจะต้องให้ใส่งวดเดือนปีที่ต้องการตรวจสอบ หลังจากใส่งวดเดือนที่ตรวจสอบสิทธิแล้วถ้างวดเดือนที่ใส่ได้เตรียมทำการจ่ายแล้วจะแสดงข้อความ " เตรียมการจ่ายเงินสงเคราะห์บุตรงวดนี้แล้ว " และจึงจะมีปุ่ม ตรวจสอบสิทธิ ให้เราตรวจสอบได้ แต่ถ้ายังไม่ได้เตรียมทำการจ่ายระบบจะแสดงปุ่ม เตรียมการจ่าย เพื่อให้เตรียมการจ่ายเงินของงวดนั้นๆก่อน จึงจะมีปุ่ม ตรวจสอบสิทธิ ให้ตรวจสอบผู้มีสิทธิได้รับประโยชน์ รายละเอียดดังแสดงในรูปที่ 5.42

เลขที่บัตร	สำนักหนังสือ	ชื่อผู้ประกันตน	ชื่อสกุล	เลขที่บัตรประชาชนบุตร	จำนวนเงิน
1 1111 11111 11 1	นาง	สมศรีมาก	นทอิน	1 1111 11111 10 1	150.00
2 2222 22222 22 2	นาง	ศรีบุญญา	นางวงศา	2 2222 22222 21 2	150.00
3 3333 33333 33 3	นาง	ชาสุณีท	สมประน	3 3333 33333 11 2	150.00
3 3333 33333 33 3	นาง	ชาสุณีท	สมประน	3 3333 33333 31 1	150.00

รูปที่ 5.42 แสดงหน้าจอตรวจสอบผู้มีสิทธิได้รับเงินสงเคราะห์บุตร

ชื่อโปรแกรม : check\_child

จากเมนู : ระบบประโยชน์ทดแทน → ประโยชน์ทดแทนกรณีสงเคราะห์บุตร → ตรวจสอบผู้มีสิทธิ

หน้าที่โดยย่อ : เตรียมการจ่ายและตรวจสอบผู้มีสิทธิได้รับประโยชน์ทดแทนกรณีสงเคราะห์บุตร

และสามารถพิมพ์ใบแจ้งสิทธิเพื่อให้ผู้ประกันตนทราบในกรณีได้รับสิทธิเป็นงวดแรก

ข้อเปรียบเทียบ : ระบบเดิมไม่มี

หลังจากมีสิทธิได้รับประโยชน์กรณีสงเคราะห์บุตรแล้วผู้ประกันจะต้องมาแจ้งขอรับประโยชน์ที่กองประโยชน์ทดแทน จะต้องใช้โปรแกรมรับประโยชน์ทดแทนสงเคราะห์บุตร เพื่อบันทึกข้อมูลและเงื่อนไขการขอรับประโยชน์ทดแทน โดยระบบจะออกเลขที่คำขอรับประโยชน์ทดแทนให้ หลังจากให้ใส่เลขที่บัตร,ประจำตัวประชาชนบุตรและใส่เลขที่บัตรคู่สมรสที่เป็นบิดาหรือมารดาของบุตร ระบบจะทำการตรวจสอบว่าถูกต้องหรือไม่จึงจะยอมให้บันทึก รายละเอียดดังแสดงในรูปที่ 5.43

รูปที่ 5.43 แสดงหน้าจอการขอรับประโยชน์ทดแทนกรณีสงเคราะห์บุตร

ชื่อโปรแกรม : clam\_child

จากเมนู : ระบบประโยชน์ทดแทน → ประโยชน์ทดแทนกรณีสงเคราะห์บุตร → รับประโยชน์ทดแทน

หน้าที่โดยย่อ : เพื่อให้ผู้มีสิทธิแจ้งรายละเอียดการขอรับเงิน เช่น การขอรับเงินผ่านธนาคารใด

ที่อยู่ติดต่อได้ : เพื่อใช้เป็นข้อมูลในการจ่ายประโยชน์ทดแทนกรณีสงเคราะห์บุตรต่อไป

ข้อเปรียบเทียบ : ระบบเดิมไม่มี

หลังจากแจ้งขอรับประโยชน์ที่กองประโยชน์ทดแทนแล้วกองประโยชน์ทดแทนจะทำคำสั่งจ่าย ต้องใช้โปรแกรมสั่งจ่ายประโยชน์ทดแทนกรณีสงเคราะห์บุตร โดยระบุงวดที่จะสั่งจ่าย ระบบจะทำการตรวจสอบว่างวดที่น้อยกว่าหรือเท่ากับงวดที่จะสั่งจ่ายถ้ายังไม่ถูกสั่งจ่ายจะแสดงรายการแต่ละงวดออกมาทั้งหมด รายละเอียดดังแสดงในรูปที่ 5.44

งวดที่	เลขที่บัตร	ชื่อ	ชื่อสกุล	เลขที่บัญชีธนาคาร	รหัสธนาคาร	จำนวนเงิน
12/2542	1 1111 11111 11 1	สมปิติภัก	เมษปิติ	210 0 00000 0	06	160.00
12/2542	2 2222 22222 22 2	อรวิชุดา	นามวงศา	125 3 00000 0	01	160.00
12/2542	3 3333 33333 33 3	ยาสุมิพร	เกษมประม	310 0 00000 0	03	300.00

รูปที่ 5.44 แสดงหน้าจอการสั่งจ่ายประโยชน์ทดแทนกรณีสงเคราะห์บุตร

ชื่อโปรแกรม : commamd\_child

จากเมนู : ระบบประโยชน์ทดแทน → ประโยชน์ทดแทนกรณีสงเคราะห์บุตร → สั่งจ่ายประโยชน์ทดแทน

หน้าที่โดยย่อ : หลังจากผู้ประกันตนมาขอแจ้งรับประโยชน์แล้วกองประโยชน์ทดแทนทำคำสั่งจ่าย

พร้อมทั้งพิมพ์ใบสั่งจ่ายและส่งข้อมูลการจ่ายเงินให้ธนาคารด้วย

ข้อเปรียบเทียบ : ระบบเดิมไม่มี

เมื่อต้องการเข้าไปตรวจสอบผู้มีสิทธิได้รับประโยชน์กรณีชราภาพ จะต้องใช้โปรแกรมตรวจสอบผู้มีสิทธิได้รับเงินชราภาพ ระบบจะต้องให้ใส่งวดเดือนปีที่ต้องการตรวจสอบ หลังจากใส่งวดเดือนที่ตรวจสอบสิทธิแล้วถ้างวดเดือนที่ใส่ได้เตรียมทำการจ่ายแล้วจะแสดงข้อความ "เตรียมการจ่ายเงินชราภาพงวดนี้แล้ว" และจึงจะมีปุ่ม ตรวจสอบสิทธิ ให้เราตรวจสอบได้ แต่ถ้ายังไม่ได้เตรียมทำการจ่าย ระบบจะแสดงปุ่ม เตรียมการจ่าย เพื่อให้เตรียมการจ่ายเงินของงวดนั้นๆก่อน จึงจะมีปุ่ม ตรวจสอบสิทธิ ให้ตรวจสอบสิทธิผู้มีสิทธิได้รับประโยชน์ รายละเอียดดังแสดง ในรูปที่ 5.45

งวดเดือน	เลขที่บัตร	สำนักหักถือ	ชื่อ	ชื่อสกุล	จำนวนเงิน
12/2542	0 1000 00000 00 1	นาย	สมควร	ศรีสุวิทย์ไทย	2,250.00
12/2542	0 1000 00000 00 2	นาย	สายแล้ว	ชราวิทย์	5,050.00
12/2542	0 1000 00000 00 4	ภักดิ์ ร.ด.	ชาญเยาว์	เยาวานาน	10,550.00

รูปที่ 5.45 แสดงหน้าจอตรวจสอบสิทธิผู้มีสิทธิได้รับประโยชน์ทดแทนกรณีชราภาพ

ชื่อโปรแกรม : check\_oldage

จากเมนู : ระบบประโยชน์ทดแทน → ประโยชน์ทดแทนกรณีชราภาพ → ตรวจสอบผู้มีสิทธิ

หน้าที่โดยย่อ : เตรียมการจ่ายและตรวจสอบผู้มีสิทธิได้รับประโยชน์ทดแทนกรณีชราภาพ และ

สามารถพิมพ์ใบแจ้งสิทธิเพื่อให้ผู้ประกันตนทราบในกรณีได้รับสิทธิเป็นงวดแรก

ข้อเปรียบเทียบ : ระบบเดิมไม่มี

จากรูปที่ 5.41 เมื่อต้องการเข้าไปทำงานการขอรับประโยชน์ทดแทน เมื่อกดปุ่ม "รับประโยชน์ทดแทน" จะได้ เมนูสำหรับให้เลือกเข้าไปทำงาน ดังแสดงในรูปที่ 5.46

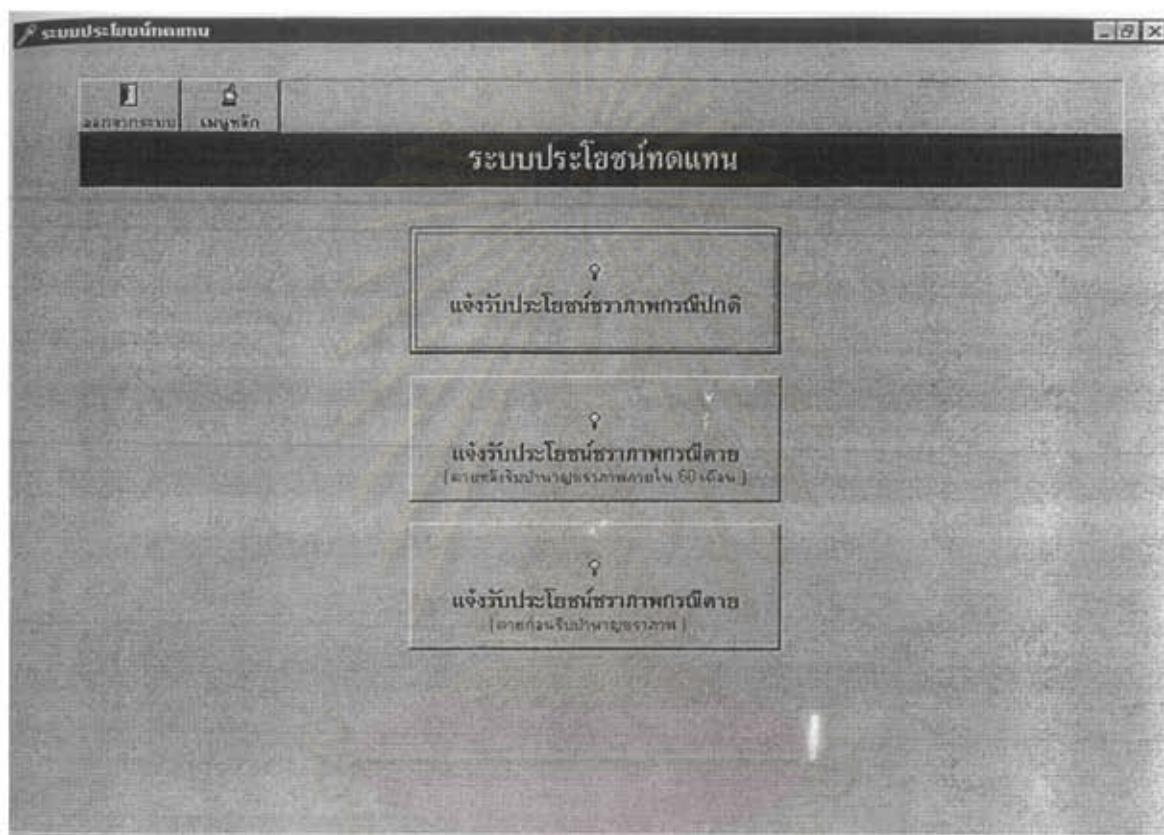

รูปที่ 5.46 แสดงหน้าจอหลักของการขอรับประโยชน์ทดแทน

สถาบันวิจัยบริการ  
จุฬาลงกรณ์มหาวิทยาลัย

หลังจากมีสิทธิได้รับประโยชน์กรณีชราภาพแล้วผู้ประกันจะต้องมาแจ้งขอรับประโยชน์ที่กองประโยชน์ทดแทนเพื่อบันทึกข้อมูลและเงื่อนไขการขอรับประโยชน์ทดแทน จะต้องใช้โปรแกรมรับประโยชน์ทดแทนบำนาญชราภาพ โดยระบบจะออกเลขที่คำขอรับประโยชน์ทดแทนให้ หลังจากให้ใส่เลขที่บัตรระบบจะทำการตรวจสอบว่ามีสิทธิถูกต้องหรือไม่จึงจะยอมให้บันทึกรายละเอียดดังแสดงในรูปที่ 5.47

- เลขที่บัตรรับประโยชน์ (Benefit Card No.):** 00000008
- เลขที่ใบรับ (Receipt No.):** 0 1000 00000 00 1
- นามสกุล (Surname):** นาย (Mr.)
- ชื่อ (First Name):** ช่างแก้ว (Changkaew)
- ชื่อกลาง (Middle Name):** สมควร (Somkwan)
- ชื่อพื้นที่หรือไร่ (Area Name/Plot):** 125/45 ถนนรามคำแหง (Rama 4 Road)
- บ้านเลขที่ (House No.):** ดินแดง (Din Daeng)
- จังหวัด (Province):** กรุงเทพฯ (Bangkok)
- รหัสไปรษณีย์ (Postal Code):** 10000
- โทรศัพท์ (Phone No.):** 14760000
- ยื่นขอในฐานะ (Apply as):**
  - ผู้ประกันตน (Insured Person)
  - ทายาทผู้มีสิทธิ (Beneficiary)
- วิธีรับเงิน (Payment Method):**
  - รับที่ประกันสังคม (Receive at Social Security Office)
  - ธนาคาร (Bank)
  - ธนาคาร (Bank) - Note: This label is repeated in the image.
- ธนาคาร (Bank):** [Dropdown menu]
- บัญชีเลขที่ (Account No.):** [Text field]
- สาขาณัติ ปณ. (Branch/Post Office):** [Dropdown menu]
- วันที่สิ้นสุดความเป็นผู้ประกันตน (End of Insured Status Date):** //
- วันที่ขอรับประโยชน์ (Benefit Request Date):** //
- Buttons:** บันทึก (Save) and ยกเลิก (Cancel).

รูปที่ 5.47 แสดงหน้าจอการขอรับประโยชน์ทดแทนกรณีชราภาพ

ชื่อโปรแกรม : clam\_oldage

จากเมนู : ระบบประโยชน์ทดแทน → ประโยชน์ทดแทนกรณีชราภาพ → รับประโยชน์ทดแทน

หน้าที่โดยย่อ : เพื่อให้ผู้มีสิทธิแจ้งรายละเอียดการขอรับ เช่น รับเงินผ่านธนาคารใด ที่อยู่ที่ติดต่อได้ เพื่อใช้เป็นข้อมูลในการจ่ายประโยชน์ทดแทนกรณีชราภาพต่อไป

ข้อเปรียบเทียบ : ระบบเดิมไม่มี

หลังจากผู้ประกันตนเสียชีวิตหลังจากรับบำนาญไปแล้วไม่เกิน 60 งวด ทายาทหรือผู้มีสิทธิจะต้องมาแจ้งขอรับประโยชน์ทดแทนที่กองประโยชน์เพื่อบันทึกข้อมูลและเงื่อนไขการรับประโยชน์จะต้องใช้โปรแกรมรับประโยชน์ทดแทนชราภาพกรณีเสียชีวิต(เสียชีวิตหลังรับบำนาญภายใน 60 เดือน) โดยระบบจะให้ใส่เลขที่บัตร เมื่อใส่ถูกต้องระบบจะออกเลขที่คำขอรับประโยชน์ให้พร้อมแสดงข้อมูลผู้ประกันตน แสดงในรูปที่ 5.48

รูปที่ 5.48 แสดงหน้าจอการขอรับประโยชน์ทดแทนกรณีชราภาพ

ชื่อโปรแกรม : clam\_dead

จากเมนู : ระบบประโยชน์ทดแทน → รับประโยชน์ทดแทน → รับประโยชน์ทดแทนชราภาพกรณีเสียชีวิต

หน้าที่โดยย่อ : เพื่อให้ทายาทหรือผู้มีสิทธิแจ้งการขอรับประโยชน์กรณีผู้ประกันตนเสียชีวิตระหว่างรับบำนาญมาแล้วไม่เกิน 60 งวด

ข้อเปรียบเทียบ : ระบบเดิมไม่มี

หลังจากที่ผู้ประกันตนเสียชีวิต ทายาทหรือผู้มีสิทธิ จะต้องมาแจ้งขอรับประโยชน์ ที่กองประโยชน์ทดแทนเพื่อบันทึกข้อมูลและเงื่อนไขการขอรับประโยชน์ทดแทน จะต้องใช้โปรแกรมรับประโยชน์ทดแทนบำนาญชราภาพกรณีตาย โดยระบบจะตรวจสอบสถานะผู้ประกันตนและจำนวนงวดที่นำส่งเงินว่ามีสิทธิถูกต้องหรือไม่จึงจะยอมให้บันทึก รายละเอียดดังแสดงในรูปที่ 5.49

รูปที่ 5.49 แสดงหน้าจอการขอรับประโยชน์ทดแทนกรณีชราภาพ

ชื่อโปรแกรม : clam\_oldage1

จากเมนู : ระบบประโยชน์ทดแทน → ประโยชน์ทดแทนกรณีชราภาพ →

รับประโยชน์ทดแทนชราภาพกรณีตาย (ตายก่อนรับบำนาญชราภาพ)

หน้าที่โดยย่อ : เพื่อให้ทายาทหรือผู้มีสิทธิแจ้งขอรับเงินตามส่วนที่จะได้รับ

ข้อเปรียบเทียบกับระบบเดิม : ระบบเดิมไม่มี

หลังจากแจ้งขอรับประโยชน์ที่กองประโยชน์ทดแทนแล้วกองประโยชน์ทดแทนจะทำคำสั่งจ่าย จะต้องใช้โปรแกรมสั่งจ่ายประโยชน์ทดแทนกรณีชราภาพ โดยระบุงวดที่จะสั่งจ่าย ระบบจะทำการตรวจสอบว่างวดที่น้อยกว่าหรือเท่ากับงวดที่จะสั่งจ่ายถ้ายังไม่ถูกสั่งจ่ายจะแสดงรายการแต่ละงวดออกมาทั้งหมด รายละเอียดดังแสดงในรูปที่ 5.50

รูปที่ 5.50 แสดงหน้าจอการสั่งจ่ายประโยชน์ทดแทนกรณีชราภาพ

ชื่อโปรแกรม : command\_child

จากเมนู : ระบบประโยชน์ทดแทน → ประโยชน์ทดแทนกรณีชราภาพ → สั่งจ่ายประโยชน์ทดแทน

หน้าที่โดยย่อ : หลังจากผู้ประกันตนมาขอแจ้งรับประโยชน์แล้วกองประโยชน์ทดแทนทำคำสั่งจ่าย

พร้อมทั้งพิมพ์ใบสั่งจ่ายและส่งข้อมูลการจ่ายเงินให้ธนาคารด้วย

ข้อเปรียบเทียบ : ระบบเดิมไม่มี

เมื่อมีการบันทึกการขอรับประโยชน์แล้ว อาจมีการแก้ไขข้อมูลบางอย่างจะต้องใช้โปรแกรมเปลี่ยนแปลงการรับประโยชน์ทดแทน รายละเอียดดังแสดงในรูปที่ 5.51

รูปที่ 5.51 แสดงหน้าจอเปลี่ยนแปลงประโยชน์ทดแทน

ชื่อโปรแกรม : upd\_clam\_oldage

จากเมนู : ระบบประโยชน์ทดแทน → เปลี่ยนแปลงการรับประโยชน์

หน้าที่โดยย่อ : หลังจากผู้ประกันตนมาขอแจ้งขอเปลี่ยนแปลงการขอรับประโยชน์

ข้อเปรียบเทียบ : ระบบเดิมไม่มี

เมื่อต้องการเข้าไปสอบถามการจ่ายประโยชน์ทดแทนสงเคราะห์บุตรในแต่ละงวด ระบบจะต้องให้ใส่งวดที่ต้องการเข้าไปสอบถามให้ถูกต้อง แล้วกดปุ่ม ค้นหา ระบบจึงจะแสดงรายการการจ่ายประโยชน์ทดแทนสงเคราะห์บุตรของงวดนั้นๆ สำหรับผู้ประกันตนแต่ละคนที่ได้เป็นยอดรวม รายละเอียดดังแสดงในรูป 5.52

เลขที่บัตร	ชื่อ	ชื่อสกุล	ประเภทผู้ประกันตน	จำนวนเงิน
1 1111 11111 11 1	สมปิติภัก	เมฆปิโน	ผู้ประกันตนมาตรา 33	160.00
2 2222 22222 22 2	อรทัยดา	นางวงศา	ผู้ประกันตนมาตรา 33	160.00
3 3333 33333 33 3	ยาสุมิทร	เอมเปรม	ผู้ประกันตนมาตรา 33	300.00

รูปที่ 5.52 แสดงหน้าจอสอบถามการจ่ายประโยชน์ทดแทนกรณีสงเคราะห์บุตรรายงวด

ชื่อโปรแกรม : clam\_child\_mmyy

จากเมนู : ระบบประโยชน์ทดแทน → สอบถาม/รายงานประโยชน์ → สอบถามประโยชน์ทดแทนกรณีสงเคราะห์บุตรรายงวด

หน้าที่โดยย่อ : เพื่อสอบถามการจ่ายประโยชน์ทดแทนกรณีสงเคราะห์บุตรแต่ละงวด

ข้อเปรียบเทียบกับระบบเดิม : ระบบเดิมไม่มี

เมื่อต้องการเข้าไปสอบถามการจ่ายประโยชน์ทดแทนชราภาพในแต่ละงวด ระบบจะต้องให้ใส่งวดที่ต้องการเข้าไปสอบถามให้ถูกต้อง แล้วกดปุ่ม ค้นหา ระบบจึงจะแสดงรายการการจ่ายเงินประโยชน์ทดแทนชราภาพของงวดนั้นๆ สำหรับผู้ประกันตนแต่ละคนที่ได้เป็นยอดรวม รายละเอียดดังแสดงในรูป 5.53

เลขที่บัตร	ชื่อ	ชื่อสกุล	ประเภทผู้ประกันตน	จำนวนเงิน
0 1000 00000 00 1	สมดวง	ศรีสุวิไลไทย	ผู้ประกันตนมาตรา 33	2,260.00
0 1000 00000 00 2	สายแก้ว	ชราวิทย์	ผู้ประกันตนมาตรา 33	6,060.00
0 1000 00000 00 4	สายแก้ว	แก้วงาม	ผู้ประกันตนมาตรา 33	10,660.00

รูปที่ 5.53 แสดงหน้าจอสอบถามการจ่ายประโยชน์ทดแทนกรณีชราภาพรายงวด

ชื่อโปรแกรม : clam\_oldage\_mmyy

จากเมนู : ระบบประโยชน์ทดแทน → สอบถาม/รายงานประโยชน์ → สอบถามประโยชน์ทดแทนกรณีชราภาพรายงวด

หน้าที่โดยย่อ : เพื่อสอบถามการจ่ายประโยชน์ทดแทนกรณีชราภาพแต่ละงวด

ข้อเปรียบเทียบกับระบบเดิม : ระบบเดิมไม่มี

เมื่อต้องการเข้าไปสอบถามการจ่ายประโยชน์ทดแทนทั้งหมดในแต่ละงวด ระบบจะต้องให้ใส่งวดที่ต้องการเข้าไปสอบถามให้ถูกต้อง แล้วกดปุ่ม ค้นหา ระบบจึงจะแสดงรายการการจ่ายเงินประโยชน์ทดแทนของงวดนั้นๆ สำหรับผู้ประกันตนแต่ละคนที่ได้เป็นยอดรวม รายละเอียดดังแสดงในรูป 5.54

ประเภทการรับประโยชน์	เลขที่บัตร	ชื่อ	ชื่อสกุล	ประเภทผู้ประกันตน	จำนวนเงิน
สงเคราะห์บุตร	1 1111 11111 11 1	สมชาย	สมใจ	ผู้ประกันตนมาตรา 33	160.00
สงเคราะห์บุตร	2 2222 22222 22 2	วิมล	นามวงศา	ผู้ประกันตนมาตรา 33	160.00
สงเคราะห์บุตร	3 3333 33333 33 3	อาภา	เปรม	ผู้ประกันตนมาตรา 33	300.00
ชราภาพ	0 1000 00000 00 1	สมศรี	ศรีสุใจ	ผู้ประกันตนมาตรา 33	2,260.00
ชราภาพ	0 1000 00000 00 2	สมศรี	ศรีสุใจ	ผู้ประกันตนมาตรา 33	6,060.00

รูปที่ 5.54 แสดงหน้าจอสอบถามการจ่ายประโยชน์ทดแทนรายงวด

ชื่อโปรแกรม : clam\_total\_mmyy

จากเมนู : ระบบประโยชน์ทดแทน → สอบถาม/รายงานประโยชน์ → สอบถามประโยชน์ทดแทน

หน้าที่โดยย่อ : เพื่อสอบถามการจ่ายประโยชน์ทดแทนทั้งหมดในแต่ละงวด

ข้อเปรียบเทียบกับระบบเดิม : ระบบเดิมไม่มี