



วิธีดำเนินการวิจัย

การวิจัยนี้เป็นการศึกษาแบบทดลอง (Experimental Research) ที่มุ่งศึกษาถึงผลของการจัดหน้า (Layout) และการพิมพ์ด้วยระบบออฟเซตของแบบตามที่มีต่ออัตราการตอบแบบถามที่ส่งทางไปรษณีย์ โดยใช้ระเบียบวิธีวิจัยแบบทดลองแผนแบบ 2×2 แฟคทอเรียลสุ่มสมบูรณ์ (2 x 2 Completely Randomized Factorial Design) ซึ่งมีตัวแปร 2 ตัวคือ การจัดหน้าของแบบถามและระบบการพิมพ์ ประชากรได้แก่ ครู-อาจารย์ในโรงเรียนมัธยมศึกษาสายสามัญ สังกัดกรมสามัญศึกษา กระทรวงศึกษาธิการ ในเขตกรุงเทพมหานครปีการศึกษา 2522 ทำการเก็บรวบรวมข้อมูลซึ่งเป็นส่วนของการตอบแบบถาม และวิเคราะห์ข้อมูลโดยใช้การทดสอบสถิติค่า Z (Z-Test)

ขั้นตอนในการดำเนินงานผู้วิจัยได้วางแผนล่วงหน้า เริ่มตั้งแต่สำรวจงานวิจัยที่ผ่านมา เลือกเรื่องที่ตรงกับความสนใจ แล้วนำมากำหนดหัวข้อที่จะทำการวิจัย ค้นคว้าวรรณคดีที่เกี่ยวข้อง ตั้งวัตถุประสงค์ของการวิจัย กำหนดสมมติฐานในการวิจัย วางแผนวิธีดำเนินการวิจัย เลือกแบบการทดลอง เก็บรวบรวมข้อมูล วิเคราะห์ข้อมูล และเขียนรายงานการวิจัย ซึ่งเขียนสรุปเป็นแผนงานได้ดังนี้

จุฬาลงกรณ์มหาวิทยาลัย

ขั้นตอนในการดำเนินงาน

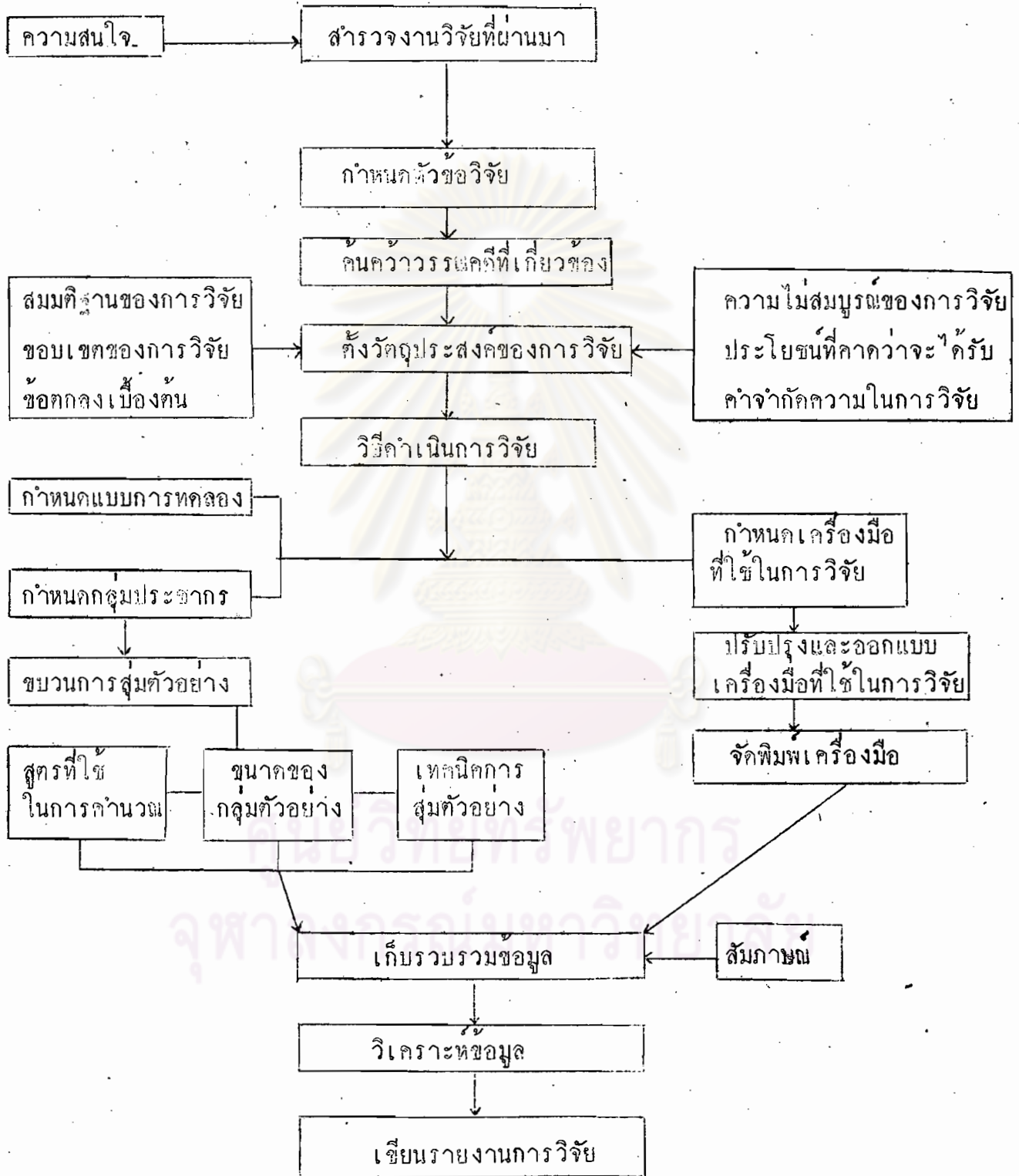

กำหนดการในการวิจัย (ใช้เวลาทั้งสิ้น 9 เดือน)

ปี	เดือน	การดำเนินการวิจัย
2522	กันยายน	วางแผนการวิจัย
2522	ตุลาคม-พฤศจิกายน	ค้นคว้างานวิจัย-เอกสารที่เกี่ยวข้อง
2522	ธันวาคม	ออกแบบเครื่องมือและจัดพิมพ์
2523	17-25 มกราคม	ส่งแบบถามครั้งแรก
2523	5-19 กุมภาพันธ์	ติดตามผลครั้งที่ 1
2523	17-29 กุมภาพันธ์	ติดตามผลครั้งที่ 2
2523	1-5 มีนาคม	สัมภาษณ์
2523	มีนาคม	วิเคราะห์และแปลผลข้อมูล
2523	มีนาคม-พฤษภาคม	เขียนและพิมพ์รายงานการวิจัย

ศูนย์วิทยทรัพยากร
จุฬาลงกรณ์มหาวิทยาลัย

กลุ่มตัวอย่างประชากร

ประชากรที่ใช้ในการวิจัยนี้คือ ครู-อาจารย์ในโรงเรียนมัธยมศึกษาสายสามัญ สังกัดกรมสามัญศึกษา กระทรวงศึกษาธิการ ในเขตกรุงเทพมหานครที่ปฏิบัติราชการในปี การศึกษา 2522 จำนวน 11,119 คน จากโรงเรียนจำนวน 98 โรงเรียน ใน 23 เขต จากห้องที่การศึกษา 5 ห้องที่ ดังแสดงในตารางที่ 1¹

ตารางที่ 1 จำนวนครู-อาจารย์ในโรงเรียนมัธยมศึกษาสายสามัญ สังกัดกรมสามัญศึกษา กระทรวงศึกษาธิการ ในเขตกรุงเทพมหานครปีการศึกษา 2522 จำแนก ตามห้องที่การศึกษา และเขต

ห้องที่การศึกษา	เขต	จำนวน (คน)
1	พระนคร	1,028
	ป้อมปราบ	348
	สัมพันธวงศ์	86
	ดุสิต	657
	บางเขน	636
2	ปทุมวัน	218
	พญาไท	799
	ห้วยขวาง	240

¹ แบบรายงานการศึกษา (ภาคสถิติ) และรายงานครูสำหรับโรงเรียนรัฐบาล มัธยมศึกษาโรงเรียนสาธิตมัธยมศึกษา และโรงเรียนศึกษาพิเศษมัธยมศึกษา ปีการศึกษา 2522 วันรายงานวันที่ 10 มิถุนายน 2522:

ตารางที่ 1 (ต่อ)

ท้องที่การศึกษา	เขต	จำนวน (คน)
2	บางกะปิ	978
	มีนบุรี	155
	หนองจอก	80
3	ยานนาวา	721
	บางรัก	273
	พระโขนง	952
	ลาดกระบัง	136
4	ธนบุรี	292
	ราษฎร์บูรณะ	401
	บางขุนเทียน	418
	หนองแขม	203
	ภาษีเจริญ	632
5	บางกอกใหญ่	453
	บางกอกน้อย	945
	คลองสาน	468

เทคนิคในการสุ่มตัวอย่างประชากร ผู้วิจัยได้ดำเนินการตามขั้นตอนดังนี้

1. ผู้วิจัยได้รวบรวมรายชื่อ โรงเรียนระดับมัธยมศึกษาสายสามัญ สังกัดกรมสามัญ กระทรวงศึกษาธิการ ในเขตกรุงเทพมหานคร ซึ่งมีจำนวนทั้งหมด 98 โรงเรียน เพื่อใช้เป็นบัญชีในการสุ่มตัวอย่าง (Sampling Frame)

2. จัดแบ่งรายชื่อโรงเรียนทั้งหมด รวมกลุ่มตามเขตและห้องที่การศึกษาทั้ง 23 เขต และ 5 ห้องที่

3. คำนวณหาขนาดของกลุ่มตัวอย่างประชากร โดยวิธีการสุ่มแบบแบ่งชั้น (Stratified Random Sampling) ด้วยการคำนวณหาขนาดของกลุ่มตัวอย่างประชากรให้มีขนาดใหญ่เพียงพอที่จะเป็นตัวแทนของประชากร โดยยอมให้มีการคลาดเคลื่อนของผลการวิจัยไม่เกิน 5% ด้วยการใส่สูตรสำหรับคำนวณหาขนาดของกลุ่มตัวอย่างที่ใช้ในการเพื่อประมาณสัดส่วน (Proportion) ดังนี้

3.1 สุ่มตัวอย่างประชากรซึ่งเป็นโรงเรียนระดับมัธยมศึกษาสายสามัญ โดยวิธีการสุ่มแบบแบ่งชั้นตามห้องที่อยู่ในเขตกรุงเทพมหานคร ทั้งหมด 5 ห้องที่ ได้ขนาดกลุ่มตัวอย่างประชากร 80 โรงเรียน โดยการคำนวณจากสูตร¹

$$n_o = \frac{\sum_{i=1}^L N_i^2 P(1-P) / w_i}{\frac{N^2 B^2}{k} + \sum_{i=1}^L N_i P(1-P)}$$

โดยที่

N	หมายถึง	ขนาดของกลุ่มประชากร
n_o	หมายถึง	ขนาดของกลุ่มตัวอย่างประชากรที่ต้องใช้ในการวิจัยเพื่อประมาณสัดส่วน
P	หมายถึง	สัดส่วนประชากรของข้อมูลที่ศึกษา
B	หมายถึง	ความคลาดเคลื่อนสูงสุดที่จะยอมให้มีในการประมาณ P ด้วย P ด้วยความน่าจะเป็นไม่เกิน $1 - \alpha$
k	หมายถึง	ช่วงแห่งความเชื่อมั่น ($B = kVp$) เช่น $= 0.05$ k จะมีค่าเท่ากับ 2
w_i	หมายถึง	สัดส่วนของจำนวนตัวอย่างในแต่ละชั้น

¹ William Gemmel Cochran, Sampling Techniques 3rd ed.

N_i หมายถึง ขนาดของกลุ่มประชากรในแต่ละกลุ่มย่อย
และคำนวณหาขนาดที่พอดีสำหรับแต่ละห้องที่การศึกษาจากสูตร

$$n_i = n_o \left[\frac{N_i \sigma_i}{\sum_{i=1}^{c-1} N_i \sigma_i} \right]$$

โดยที่

n_i	หมายถึง	ขนาดของกลุ่มตัวอย่างประชากรในแต่ละกลุ่มย่อย
n_o	หมายถึง	ขนาดของกลุ่มตัวอย่างประชากรที่ต้องการใช้ในการวิจัยเพื่อประมาณสัดส่วน
N_i	หมายถึง	ขนาดของกลุ่มประชากรในแต่ละกลุ่มย่อย
σ_i	หมายถึง	ความเบี่ยงเบนมาตรฐานของกลุ่มประชากรในแต่ละกลุ่มย่อย

เนื่องจากการวิจัยเกี่ยวกับเทคนิคต่างๆ เพื่อช่วยเพิ่มอัตราการตอบกลับของแบบถามที่ส่งทางไปรษณีย์นั้น มีผู้ทำการวิจัยในช่วงเวลาเดียวกันนี้ 4 คน ซึ่งใช้กลุ่มประชากรเป็นครูในโรงเรียนมัธยมศึกษาสายสามัญ สังกัดกรมสามัญศึกษา กระทรวงศึกษาธิการ ในเขตกรุงเทพมหานคร เช่นเดียวกัน ดังนั้นเพื่อการป้องกันความคลาดเคลื่อนของการทดลองอันอาจเกิดจากการได้รับตัวแปรทดลองแตกต่างกันในกลุ่มตัวอย่างซึ่งเป็นครูที่อยู่ในโรงเรียนเดียวกัน ผู้วิจัยทั้ง 4 คนจึงได้จัดสรรโรงเรียนที่สุ่มได้ออกเป็น 4 กลุ่มเท่าๆ กัน กลุ่มละ 20 โรงเรียน และเพื่อเฉลี่ยให้ผู้วิจัยแต่ละคนสามารถสุ่มโรงเรียนได้จากทุกห้องที่การศึกษา จึงได้ทำการสุ่มโรงเรียนพร้อมกันโดยวิธีการจับสลากแบบไม่ใส่คืนอย่างมีระบบ โดยเริ่มแรกผู้วิจัยแต่ละคนได้จับสลากเพื่อกำหนดว่าผู้ใดจะได้จับสลากรายชื่อ

¹ นิยม ปุราคำ, ทฤษฎีของการสำรวจสถิติจากตัวอย่างและการประยุกต์
(กรุงเทพมหานคร: ศ.ส.การพิมพ์, 2517), หน้า 159.

โรงเรียนเป็นอันดับที่เท่าไรในทุกๆ รอบของการจับสลาก สำหรับผู้วิจัยปรากฏว่าได้จับสลากรายชื่อโรงเรียนเป็นอันดับที่ 1 จึงได้จับสลากรายชื่อโรงเรียนเป็นอันดับที่ 1 ของทุกๆ รอบของการจับสลาก โดยผู้วิจัยได้โรงเรียนจากห้องที่การศึกษาต่างๆ ทั้ง 5 ห้องที่จำนวน 20 โรงเรียน ดังแสดงในตารางที่ 2

ตารางที่ 2 รายชื่อโรงเรียนมัธยมศึกษาสายสามัญ สังกัดกรมสามัญศึกษา กระทรวงศึกษาธิการ ในเขตกรุงเทพมหานคร ปีการศึกษา 2522 ที่ผู้วิจัยสุ่มได้ เพื่อนำมาเป็นขอบข่ายในการสุ่มตัวอย่าง จำนวน 20 โรงเรียน จำแนกตามห้องที่การศึกษา

ห้องที่การศึกษา	โรงเรียน
1	เบญจมาชาลัย เทพศิรินทร์ วัดเบญจมบพิตร สีลาจารย์พิพัฒน์ สารวิทยา
2	สตรีวิทยา 2 กุณนทีรุทธาราม จันทร์หุ่นบำเพ็ญ สันติราษฎร์วิทยาลัย
3	สตรีมหาพฤฒาราม วิฑูรย์วิทยาส์ นนทรีวิทยา

ตารางที่ 2 (ต่อ)

ห้องที่การศึกษา	โรงเรียน
4	พุทธบูชาวิทยาคม อิสลามวิทยาลัยแห่งประเทศไทย วัดสี่สุทวารคจวนวิทยา วัดราชโอรส ไชยนิมพลีวิทยาคม
5	ชินรสวิทยาลัย สตรีวัชรพงษ์ วัดปากน้ำ

3.2 สุ่มจำนวนครูจากห้องที่การศึกษาทั้ง 5 ห้องที่ โดยการสุ่มแบบแบ่งชั้นตามห้องที่การศึกษาในเขตกรุงเทพมหานคร ได้จำนวนครูทั้งหมด 386 คน

ในการจัดกลุ่มทดลอง เพื่อควบคุมให้มีจำนวนตัวอย่างในแต่ละกลุ่มเท่าๆ กัน ผู้วิจัยจึงได้กำหนดกลุ่มตัวอย่างเป็นจำนวนทั้งสิ้น 1,200 คน แบ่งเป็น 4 กลุ่มเท่าๆ กัน จำนวนกลุ่มละ 300 คน และได้จำนวนครูจากห้องที่การศึกษาต่างๆ 5 ห้องที่ดังนี้

ห้องที่การศึกษาที่ 1	300 คน
ห้องที่การศึกษาที่ 2	264 คน
ห้องที่การศึกษาที่ 3	228 คน
ห้องที่การศึกษาที่ 4	204 คน

ดูการคำนวณในภาคผนวก ข.

ห้องที่การศึกษาที่ 5

204 คน

3.3. จำนวนหาขนาดของกลุ่มตัวอย่างประชากรซึ่งเป็นครูจากโรงเรียนต่างๆ โดยการสุ่มแบบแบ่งชั้นตามโรงเรียนในแต่ละห้องที่การศึกษา ใช้สูตรคำนวณหาจำนวนตัวอย่างขนาดที่พอดี (Optimum Allocation) . ปรากฏว่าต้องสุ่มจำนวน ครู-อาจารย์จากแต่ละโรงเรียน ดังแสดงในตารางที่ 3

ตารางที่ 3. จำนวนครู-อาจารย์ที่ใช้เป็นกลุ่มตัวอย่างเทียบกับจำนวนครู-อาจารย์ที่มีอยู่ทั้งหมด จำแนกตามโรงเรียน

โรงเรียน	จำนวนครู-อาจารย์ทั้งหมด	จำนวนครู-อาจารย์ที่สุ่มเป็นกลุ่มตัวอย่าง
เบญจมาชาลัย	105	58
เทพศิรินทร์	169	94
วัดเบญจมบพิตร	109	60
ศิลาจารพิพัฒน์	57	32
สารวิทยา	98	54
สตรีวิทยา 2	164	73
ถนนที่รุทธาราม	67	30
จันทร์หุ่นบำเพ็ญ	149	67
สันติราษฎร์วิทยาลัย	217	96
วิเศษวิทยาคม	93	42
นนทรีวิทยา	216	98
พุทธบูชาวิทยาคม	45	25
อิสลามวิทยาลัยแห่งประเทศไทย	70	39

ตารางที่ 3. (ต่อ)

โรงเรียน	จำนวนครู-อาจารย์ ทั้งหมด	จำนวนครู-อาจารย์ ที่ضمเป็นกลุ่มตัวอย่าง
วัดสีสุกหว่าถจวนวิทยา	47	26
วัดราชโอรส	135	74
ไชยนิมพลีวิทยาคม	84	46
ชินรสวิทยาลัย	208	90
สตรีวัชรพงษ์	154	67
วัดปากน้ำ	105	45
รวม	11,119	1,200

3.4 จัดกลุ่มโรงเรียนต่างๆ โดยให้โรงเรียนในแต่ละกลุ่มมีจำนวนครู-อาจารย์ใกล้เคียงกัน ได้เป็น 5 กลุ่มๆ ละ 4 โรงเรียนดังนี้

- กลุ่มที่ 1 ได้แก่ โรงเรียนนนทรีวิทยา (98)
โรงเรียนสันติราษฎร์วิทยาลัย (96)
โรงเรียนเทพศิรินทร์ (94)
โรงเรียนชินรสวิทยาลัย (90)
- กลุ่มที่ 2 ได้แก่ โรงเรียนสตรีมหาพฤฒาราม (84)
โรงเรียนวัดราชโอรส (74)
โรงเรียนสตรีวิทยา 2 (73)
โรงเรียนสตรีวัชรพงษ์ (67)
- กลุ่มที่ 3 ได้แก่ โรงเรียนจันทร์หุ่นบำเพ็ญ (67)
โรงเรียนวัดเบญจมบพิตร (60)

		โรงเรียนเบญจมราชาลัย (58)
		โรงเรียนสารวิทยา (54)
กลุ่มที่ 4	โคกแก้ว	โรงเรียนโชยฉิมพลีวิทยาคม (46)
		โรงเรียนวัดปากน้ำ (45)
		โรงเรียนวัดธาตุทอง (42)
		โรงเรียนอิสลามวิทยาลัยแห่งประเทศไทย (39)
กลุ่มที่ 5	โคกแก้ว	โรงเรียนศิลาจารพิพัฒน์ (32)
		โรงเรียนกุนนทีรุทธาราม (30)
		โรงเรียนวัดสี่สุทิวภาคจวนวิทยา (26)
		โรงเรียนพุทธบูชาวิทยาคม (25)

3.5 จากนั้นผู้วิจัยได้สุ่มโรงเรียนในแต่ละกลุ่มเข้ารับตัวแปรทดลอง (Treatment) ทั้ง 4 คือ

ตัวแปรทดลองที่ 1	เป็นแบบดามที่ได้รับการจัดหน้าและจัดพิมพ์ด้วยระบบออฟเซต
ตัวแปรทดลองที่ 2	เป็นแบบดามที่ได้รับการจัดหน้าและจัดพิมพ์แบบอค์สำเนา
ตัวแปรทดลองที่ 3	เป็นแบบดามแบบธรรมดาและจัดพิมพ์ด้วยระบบออฟเซต
ตัวแปรทดลองที่ 4	เป็นแบบดามแบบธรรมดาและจัดพิมพ์แบบอค์สำเนา

โดยการจับสลากแบบไม่ใส่คืน ซึ่งในการจับสลากแต่ละครั้งผู้วิจัยจะกำหนดโรงเรียนไว้ล่วงหน้าในแต่ละกลุ่ม ปรากฏผลดังนี้คือ

กลุ่มตัวอย่างที่ได้รับตัวแปรทดลองที่ 1

ประกอบด้วยครูสังกัดโรงเรียน		
	วัดเบญจมบพิตร	60
	ศิลาจารพิพัฒน์	32 (35)
	สันติราษฎร์วิทยาลัย	96 (95)
	สตรีวัชรพงษ์	67 (70)
	อิสลามวิทยาลัยฯ	39 (40)
	รวม	294 (300)

กลุ่มตัวอย่างที่ได้รับตัวแปรทดลองที่ 2

ประกอบด้วยครูสังกัดโรงเรียน		
	เทพศิรินทร์	94 (90)
	กุนนทีรุทธาราม	30
	สตรีมหาพฤฒาราม	84 (85)
	สารวิทยา	54 (50)
	วัดปากน้ำ	45
	รวม	307 (300)

กลุ่มตัวอย่างที่ได้รับตัวแปรทดลองที่ 3

ประกอบด้วยครูสังกัดโรงเรียน		
	เบญจมาชลาสัย	58 (60)
	สตรีวิทยา 2	73 (75)
	วิฑูรย์วิทยาส์	42 (45)
	วัดสี่ลูกหาวากจวน- วิทยา	26 (30)
	ชินรสวิทยาลัย	90
	รวม	289 (300)

กลุ่มตัวอย่างที่ได้รับตัวแปรทดลองที่ 4

ประกอบด้วยครูสังกัดโรงเรียน		
	จันทร์หุ่นบำเพ็ญ	67 (65)

ไชยนิมพลีวิทยาาคม	46 (45)
นนทรีวิทยา	98 (95)
พุทธนุชาวิทยาาคม	25
วัดราชโอรส	74 (70)
รวม	310 (300)

แต่เนื่องจากผู้วิจัยควบคุมให้มีจำนวนกลุ่มตัวอย่างในแต่ละตัวแปรทดลองเท่าๆ กันคือ ตัวแปรทดลองละ 300 คน ดังนั้นผู้วิจัยจึงทำการปรับจำนวนกลุ่มตัวอย่างในบางโรงเรียน ได้เป็นจำนวนที่อยู่ภายในวงเล็บ

4. ผู้วิจัยได้สุ่มครู-อาจารย์จากแต่ละโรงเรียนโดยถือตัวเลขตามเลขหน้าชื่อในแบบรายงานการศึกษา (ภาคสถิติ) และรายงานครูสำหรับโรงเรียนรัฐบาลมัธยมศึกษา โรงเรียนสาธิตมัธยมศึกษา และโรงเรียนศึกษาพิเศษมัธยมศึกษา ปีการศึกษา 2522 วันรายงานวันที่ 10 มิถุนายน 2522 เป็นเลขประจำตัวในการสุ่ม แล้วจึงสุ่มตัวเลขจากตารางเลขสุ่ม (Random Number Table)¹

เครื่องมือที่ใช้ในการเก็บรวบรวมข้อมูล

เครื่องมือที่ใช้ในการเก็บรวบรวมข้อมูลสำหรับการวิจัยนี้ ประกอบด้วยเครื่องมือ 2 ชุดคือ

ชุด ก. เป็นแบบถามความคิดเห็นเกี่ยวกับบทบาทของหนังสือพิมพ์ที่มีต่อการศึกษา ซึ่งดัดแปลงให้กระชับรัดขึ้นจากแบบถามในวิทยานิพนธ์เรื่อง "ความคิดเห็นของอาจารย์และนักศึกษาสาขาสังคมศาสตร์ เกี่ยวกับบทบาทของหนังสือพิมพ์ที่มีต่อการศึกษา" โดย ศีรณา

¹ Taro Yamane, Statistics: An Introductory Analysis (Tokyo: Harper & Row, New York, Evanston & London and John Weatherhill, 1970), pp. 908-909.

ทองเสวต¹

ชุก ช. เป็นแบบสัมภาษณ์ความคิดเห็นเกี่ยวกับแง่มุมต่างๆ ของแบบถาม

วิธีจัดทำและสร้างเครื่องมือ

1. เครื่องมือชุก ช. ผู้วิจัยจัดทำขึ้น 4 แบบด้วยกันตามตัวแปรทดลองทั้ง 4 ซึ่งมีขั้นตอนการจัดทำดังนี้

1.1 ผู้วิจัยได้รวบรวมข้อความถาม ซึ่งได้รับการดัดแปลงให้เหมาะสมแล้วทั้งในด้าน ภาษา และประเภทของข้อความถามจากอาจารย์ที่ปรึกษา นำมาจัดทำคัมมี้ โดยผู้วิจัยได้กำหนดไว้ล่วงหน้าก่อนว่าจะใช้กระดาษขนาดเท่ากับกระดาษสำหรับโรเนียวหน้าสี่ (เพื่อความสะดวกในการควบคุมให้มีขนาดของแบบถามเท่ากันสำหรับการพิมพ์ในระบบออฟเซตและการพิมพ์แบบอัดสำเนา) พิมพ์ข้อความทั้งหมดที่จะต้องบรรจุลงในแบบถามด้วยเครื่องพิมพ์ดีด แล้วนำข้อความที่พิมพ์นั้นมาลองกำหนดตำแหน่งลงในกระดาษแต่ละหน้า รวมทั้งการกำหนดที่วางภายในหน้าและตำแหน่งที่จะวางภาพประกอบว่าจะให้มีขนาดเท่าใด และวางอยู่ ณ ตำแหน่งใดบ้าง

1.2 เมื่อได้เค้าโครงของแบบถามแล้วก็นำคัมมี้ไปปรึกษากับผู้เชี่ยวชาญทางด้านศิลปะ (Art Director) เพื่อปรึกษาเกี่ยวกับการเลือกภาพประกอบ การเลือกขนาดของตัวพิมพ์ที่จะใช้ และตำแหน่งต่างๆ ที่ผู้วิจัยได้กำหนดมาก่อนว่ามีความเหมาะสมหรือต้องเปลี่ยนแปลงจุดใดบ้าง พร้อมทั้งชี้แจงถึงรายละเอียดในสิ่งที่ผู้วิจัยต้องการในการสร้างแบบถามทั้ง 4 แบบ (ตามตัวแปรทดลองทั้ง 4) ซึ่งในการสร้างแบบถามฉบับนี้ผู้วิจัยได้ปรึกษากับ คุณพนม ณ นคร ซึ่งเป็น Art Director อยู่ที่ V. PP Advertising

1.3 จากนั้นผู้วิจัยได้ไปตรวจสอบอาร์ทเวอร์ค (Art Work) ที่

¹ ศีรณา ทองเสวต, "ความคิดเห็นของอาจารย์และนักศึกษาสาขาสังคมศาสตร์เกี่ยวกับบทบาทของหนังสือพิมพ์ที่มีต่อการศึกษา" (วิทยานิพนธ์ปริญญาโทมหาบัณฑิต แผนกวิชา โสศตทัศน์ศึกษา บัณฑิตวิทยาลัย จุฬาลงกรณ์มหาวิทยาลัย, 2517), หน้า 81-88.

ผู้เชี่ยวชาญทางด้านศิลปะ (Art Director) จัดทำอีกครั้งว่าถูกต้องตรงกับที่ผู้วิจัยต้องการหรือไม่ ตลอดจนตรวจดูตัวสะกดว่าสะกดถูกต้องหรือไม่หรือยังก่อนจะนำไปพิมพ์ ซึ่งในการวิจัยนี้ผู้วิจัยได้ใช้ระบบการพิมพ์ 2 แบบคือ การพิมพ์แบบออฟเซตและการพิมพ์แบบอักษรณ์และใช้ตัวพิมพ์ 2 ชนิดคือ สำหรับระบบออฟเซตใช้ตัวพิมพ์คอมพิวเตอร์ขนาด 16 พอยท์เป็นตัวพิมพ์เกี่ยวกับเนื้อความที่จะถาม และใช้ขนาด 24 พอยท์เป็นตัวพิมพ์สำหรับคำสั่งและหัวเรื่อง สำหรับพิมพ์แบบอักษรณ์ใช้ตัวพิมพ์ดีคัลยเครื่อง ไอ บี เอ็ม ทั้งที่เป็นเนื้อความและคำสั่ง (เหตุที่เลือกใช้ตัวพิมพ์ดีคัลย ไอ บี เอ็ม แทนตัวพิมพ์ดีคัลยชนิดอื่นๆ ก็เพราะว่าตัวพิมพ์ดีคัลย ไอ บี เอ็ม มีขนาดของตัวพิมพ์ที่เหมาะสมในการจัดหน้าของแบบถามได้ใกล้เคียงกับแบบถามที่ใช้ตัวพิมพ์มากที่สุด) ซึ่งมีขั้นตอนในการจัดพิมพ์ตามตัวแปรทดลองทั้ง 4 ดังนี้

สำหรับตัวแปรทดลองที่ 1 (แบบถามที่ได้รับการจัดหน้าและพิมพ์ด้วยระบบออฟเซต ดังตัวอย่างแบบถามในภาคผนวก ค.) กระทำได้โดยการนำอาร์ตเวอร์ค (Art Work) ในขั้นตอนที่ 3 ไปจัดทำเป็นแผ่นแม่พิมพ์ (Plate) แล้วนำมาพิมพ์ด้วยกระดาษปอนด์หน้าคู่ก็จะได้แบบถามตามตัวแปรทดลองที่ 1

สำหรับตัวแปรทดลองที่ 2 (แบบถามที่ได้รับการจัดหน้าและพิมพ์แบบอักษรณ์ ดังตัวอย่างแบบถามในภาคผนวก ค.) กระทำได้โดยนำอาร์ตเวอร์ค (Art Work) ของตัวแปรทดลองที่ 1 มาเป็นแบบในการทำอาร์ตเวอร์คใหม่โดยให้คงสภาพเดิมทุกประการ เพียงแต่เปลี่ยนตัวพิมพ์คอมพิวเตอร์ให้เป็นตัว ไอ บี เอ็ม และสำหรับคำสั่งที่เดิมเคยใช้ตัวพิมพ์ขนาด 24 พอยท์ ก็ใช้การขีดเส้นใต้แทน แล้วนำอาร์ตเวอร์คที่จัดใหม่นี้ไปปรุแล้วนำมาอักษรณ์ด้วยกระดาษสำหรับอักษรณ์ โดยอักษรณ์แบบหน้าเดียว

สำหรับตัวแปรทดลองที่ 3 (แบบถามแบบธรรมดาและพิมพ์ด้วยระบบออฟเซต ดังตัวอย่างแบบถามในภาคผนวก ค.) กระทำได้โดยการนำเฉพาะตัวคอมพิวเตอร์จากอาร์ตเวอร์คที่ทำเป็นตัวแปรทดลองที่ 1 มาจัดทำอาร์ตเวอร์คใหม่ให้มีรูปแบบตามแบบถามโดยทั่วไป แล้วนำไปจัดทำเป็นแผ่นแม่พิมพ์ (Plate) แล้วนำมาพิมพ์ด้วยกระดาษปอนด์หน้าคู่ (เหตุที่ไม่ทำพร้อมกันเพราะต้องการประหยัดค่าใช้จ่ายในการพิมพ์ตัวคอมพิวเตอร์)

สำหรับตัวแปรทดลองที่ 4 (แบบถามแบบธรรมชาติและพิมพ์แบบอักษรสำเร็จรูป) กระทำได้โดยการนำอาร์คเวอร์คของตัวแปรทดลองที่ 3 มาเป็นแบบในการทำอาร์คเวอร์คใหม่โดยให้คงสภาพเดิมทุกประการ เพียงแต่เปลี่ยนตัวพิมพ์คอมพิวเตอร์ให้เป็นตัวพิมพ์ดีด ไอ บี เอ็ม และใช้การตีคั่นไม้แทนตัวพิมพ์ขนาด 24 พอย แล้วนำอาร์คเวอร์คที่จัดทำใหม่นี้ไปปรุแล้วนำมาอัดสำเนาแบบหน้าเดียว

1.4 ตรวจสอบการเข้าเล่มของแบบถามว่ามีครบทุกหน้าเรียบร้อยสมบูรณ์พร้อมที่จะส่งได้

2. เครื่องมือชุด ข. นี้เป็นแบบสัมภาษณ์ซึ่งผู้วิจัยได้ทำการสร้างแบบสัมภาษณ์ขึ้นเอง โดยมีวัตถุประสงค์เพื่อรวบรวมความคิดเห็นเกี่ยวกับแบบถามบางแง่มุมที่จะช่วยเสริมในรายละเอียดของการออกแบบถาม ดังนั้นผู้วิจัยจึงสร้างคำถามขึ้นเป็นคำถามหลักๆ 4 คำถามด้วยกันสำหรับสอบถามกลุ่มตัวอย่างที่ตอบและไม่ตอบแบบถาม การเก็บรวบรวมข้อมูล

ในการเก็บรวบรวมข้อมูล ผู้วิจัยใช้แบบถามและแบบสัมภาษณ์โดยแบ่งระยะเวลาในการเก็บรวบรวมข้อมูลออกเป็น 3 ระยะคือ

ระยะที่ 1 ส่งแบบถามซึ่งเป็นแบบถามความคิดเห็นเกี่ยวกับบทบาทของหนังสือพิมพ์ที่มีต่อการศึกษาที่ผู้วิจัยจัดทำขึ้น (เครื่องมือชุด ก.) โดยให้

1. กลุ่มที่ได้รับตัวแปรทดลองที่ 1 ส่งเมื่อวันที่ 17 มกราคม 2523 และหมกกำหนดการส่งคืนในวันที่ 30 มกราคม 2523
2. กลุ่มที่ได้รับตัวแปรทดลองที่ 2 ส่งเมื่อวันที่ 18 มกราคม 2523 และหมกกำหนดการส่งคืนในวันที่ 31 มกราคม 2523
3. กลุ่มที่ได้รับตัวแปรทดลองที่ 3 ส่งเมื่อวันที่ 24 มกราคม 2523 และหมกกำหนดการส่งคืนในวันที่ 6 กุมภาพันธ์ 2523
4. กลุ่มที่ได้รับตัวแปรทดลองที่ 4 ส่งเมื่อวันที่ 25 มกราคม 2523 และหมกกำหนดการส่งคืนในวันที่ 7 กุมภาพันธ์ 2523

ระยะที่ 2 เป็นการติดตามแบบตาม โดยการส่งจดหมายทวงแบบตามทางไปรษณีย์ ซึ่งเริ่มติดตามหลังจากส่งแบบตามชุด ก. และหมกกำหนดการส่งแบบตามคืนแล้ว ประมาณ 1 สัปดาห์สำหรับการติดตามครั้งที่ 1 และประมาณ 1 สัปดาห์สำหรับการติดตามครั้งที่ 2 ซึ่งมีรายละเอียดดังนี้

1. กลุ่มที่ได้รับตัวแปรทดลองที่ 1 และกลุ่มที่ได้รับตัวแปรทดลองที่ 2 ติดตามผลครั้งแรกเมื่อวันที่ 5 กุมภาพันธ์ 2523 และหมกกำหนดการส่งคืนในวันที่ 12 กุมภาพันธ์ 2523

ติดตามแบบตามครั้งที่ 2 เมื่อวันที่ 17 กุมภาพันธ์ 2523 และหมกกำหนดการส่งคืนในวันที่ 23 กุมภาพันธ์ 2523 สำหรับจดหมายทวงแบบตามฉบับที่ 2 นี้ข้อความเหมือนกันทุกประการกับข้อความในจดหมายทวงแบบตามฉบับที่ 1 แต่แตกต่างกันเล็กน้อยตรงที่ จดหมายทวงแบบตามฉบับที่ 2 นี้ขีดเส้นใต้ข้อความบางประการเพื่อเน้นให้ผู้รับจดหมายเห็นความสำคัญของการที่ผู้วิจัยต้องได้รับแบบตามคืน

2. กลุ่มที่ได้รับตัวแปรทดลองที่ 2 และกลุ่มที่ได้รับตัวแปรทดลองที่ 4 ติดตามผลครั้งแรก เมื่อวันที่ 12 กุมภาพันธ์ 2523 และหมกกำหนดการส่งคืนในวันที่ 19 กุมภาพันธ์ 2523

ติดตามแบบตามครั้งที่ 2 เมื่อวันที่ 23 กุมภาพันธ์ 2523 และหมกกำหนดการส่งคืนในวันที่ 29 กุมภาพันธ์ 2523

ระยะที่ 3 หลังจากสิ้นสุดการติดตามแบบตามครั้งที่ 2 แล้ว ผู้วิจัยได้สุ่มเลือกสัมภาษณ์ครู-อาจารย์ที่ส่งแบบตามกลับคืนและที่มีได้ส่งแบบตามกลับคืน จำนวนกลุ่มละ 10 ท่าน ซึ่งใช้เวลาในการสัมภาษณ์ระหว่างวันที่ 1-5 มีนาคม 2523

วิธีดำเนินการวิเคราะห์ข้อมูล

เมื่อผู้วิจัยได้รับแบบตาม ผู้วิจัยได้นำมาคัดเลือกแบ่งเป็น 4 กลุ่มตามตัวแปรทดลองของแบบตาม แล้วนับจำนวนของแบบตามที่ตอบกลับจากระยะการส่งทั้ง 3 ครั้งคือ การส่งครั้งแรก การติดตามครั้งที่ 1 และการติดตามครั้งที่ 2 หลังจากนั้นผู้วิจัยได้ทำการทดสอบ

ความแตกต่างของสัดส่วนของอัตราการตอบโดยใช้การทดสอบความมีนัยสำคัญของสัดส่วน
ซึ่งมีอิสระต่อกัน (Z-Test) โดยมีสูตรที่ใช้ดังนี้¹

$$Z = \frac{P_1 - P_2}{\sqrt{pq \frac{N_1 + N_2}{N_1 N_2}}}$$

โดยที่

Z	คือ	ค่าความแตกต่างระหว่างสัดส่วน
P	คือ	สัดส่วนของแบบถามที่ตอบกลับคืนรวมทั้ง 2 กลุ่ม
q	คือ	สัดส่วนของแบบถามที่ไม่ได้รับการตอบกลับคืน 1-P
N ₁	คือ	จำนวนแบบถามของกลุ่มที่ 1 ที่ส่งโดยทางไปรษณีย์
N ₂	คือ	จำนวนแบบถามของกลุ่มที่ 2 ที่ส่งโดยทางไปรษณีย์

ศูนย์วิทยทรัพยากร
จุฬาลงกรณ์มหาวิทยาลัย

¹ J.P. Guilford and Benjamin Fruchter, Fundamental Statistics in Psychology and Education: International Student ed. 5 (Tokyo: Mc Graw-Hill Kogakusha, 1973); p. 162