

สรุปผลการศึกษา

มะลิเป็นดอกไม้สัญลักษณ์วันแม่แห่งชาติ มีความสวยงามและมีลักษณะพิเศษคือมีกลิ่นหอมชื่นใจมาก จึงมีการนำดอกมะลิมาใช้ประโยชน์ในการบูชาพระ และงานประเพณีต่าง ๆ มากมาย ประโยชน์ที่น่าจะส่งเสริมให้มากยิ่งขึ้น คือ งานประดิษฐ์ดอกไม้สดจากดอกมะลิ ดังตัวอย่างภาพที่ 13 - 15 เรื่องที่น่าส่งเสริมเป็นอย่างยิ่งอีกเรื่องหนึ่ง คือ อุตสาหกรรมการนำดอกมะลิมาสกัดทำหัวน้ำหอม ซึ่งถ้าหากสามารถทำได้จะเป็นประโยชน์อย่างสูงแก่ชาวเกษตรกรผู้ปลูกมะลิ และเป็นประโยชน์กับประเทศชาติด้วยในด้านการส่งเสริมให้ชาวต่างประเทศมาลงทุนในประเทศไทย

จากการศึกษาต้นทุนและรายได้จากการปลูกมะลิ ได้อาศัยข้อมูลที่ได้จากการสำรวจในเดือนตุลาคม 2527 ถึงเดือนตุลาคม 2528 ผลของข้อมูลที่ได้พอสรุปได้ว่า (ตารางที่ 5.1, แผนภูมิที่ 5.1)

- ต้นทุนการปลูกมะลิในฤดูหนาว ฤดูร้อน ฤดูฝน เฉลี่ยไร่ละ 15,044.10 บาท 17,411.13 บาท 25,116.19 บาท ตามลำดับ ต้นทุนการปลูกมะลิเฉลี่ยต่อไร่ในฤดูฝนสูงสุด และส่วนแตกต่างนี้ส่วนใหญ่เกิดจากค่าใช้จ่ายที่เป็นเงินสด เนื่องจากค่าวัสดุอุปกรณ์การเกษตร (แผนภูมิที่ 3.7, 3.8) ของค่าพันธุ์และค่าวัสดุในการปลูก (ตารางที่ 3.8)

- สำหรับรายได้จากการปลูกมะลิ เกษตรกรมีรายได้จากการปลูกมะลิในฤดูหนาว ฤดูร้อน ฤดูฝน เฉลี่ยไร่ละ 24,782.50 บาท 31,816.00 บาท และ 35,750.00 บาท ตามลำดับ (แผนภูมิที่ 3.11) จะเห็นว่ารายได้เฉลี่ยต่อไร่ของการปลูกมะลิในฤดูฝนสูงที่สุด สูงกว่าฤดูหนาวและฤดูร้อนเฉลี่ยไร่ละ 10,967.50 บาท และ 3,934.00 บาท ตามลำดับ การที่รายได้แตกต่างกันในแต่ละฤดูเพราะว่าราคาจำหน่ายและจำนวนผลผลิตในแต่ละฤดูแตกต่างกัน กล่าวคือ ราคาจำหน่ายโดยเฉลี่ยในฤดูหนาว

ฤดูร้อน ฤดูฝน ลิตรละ 57.50 บาท 24.25 บาท และ 32.50 บาท ตามลำดับ (แผนภูมิที่ 3.10) จำนวนมะลิที่เก็บได้โดยเฉลี่ยต่อไร่ ในฤดูหนาว ฤดูร้อน ฤดูฝน 431 ลิตร 1,312 ลิตร และ 1,100 ลิตร ตามลำดับ (แผนภูมิที่ 3.9)

- ส่วนอัตราผลตอบแทนจากการปลูกมะลินั้น ถ้าพิจารณาในแง่อัตราผลตอบแทนค่าขาย (แผนภูมิที่ 4.1) การวัดสภาพภาพรายได้ - ค่าใช้จ่ายของเกษตรกร (แผนภูมิที่ 4.2) ในแง่เศรษฐกิจ (แผนภูมิที่ 4.3) ปรากฏว่า อัตราผลตอบแทนในฤดูร้อนสูงสุด รองลงมาคือฤดูหนาว และอันดับสามคือฤดูฝน ถ้าพิจารณาในแง่ผลตอบแทนการลงทุน (แผนภูมิที่ 4.1) อัตราผลตอบแทนในฤดูร้อนสูงสุด รองลงมาคือฤดูฝน และอันดับสามคือฤดูหนาว

เนื่องจากในฤดูหนาวมีผลผลิตน้อย มีอัตราผลตอบแทนในแง่ผลตอบแทนการลงทุนน้อยที่สุด จึงน่าที่จะศึกษาวิจัยว่าจะหาวิธีใดแก้ไขให้มะลิมีผลผลิตเพิ่มขึ้นในฤดูหนาว สำหรับในฤดูร้อนมะลิให้ผลผลิตสูงเกษตรกรจะมีรายได้เพิ่มขึ้นกว่าปัจจุบัน ถ้าหากรัฐบาลได้มีการช่วยส่งเสริมให้มีการลงทุนนำมะลิไปใช้ประโยชน์ในอุตสาหกรรม สกักทำหัวน้ำหอม

ศูนย์วิทยทรัพยากร
จุฬาลงกรณ์มหาวิทยาลัย

ตารางที่ 5.1 สรุปต้นทุนและอัตรายลตอพบแทนจากการปลูกมะลิในฤดูหนาว ฤดูร้อน
ฤดูฝน ปีการเพาะปลูก 2527 - 2528

| รายการ | หน่วย | ฤดูหนาว | ฤดูร้อน | ฤดูฝน |
|--|-------|--------------|--------------|--------------|
| ราคาขายทอลิตร | บาท | *57.50 | 24.25 | 32.50 |
| ผลผลิตต่อไร่ | ลิตร | 432 | *1,312 | 1,100 |
| รายได้ทั้งหมด | บาท | 24,782.50 | 31,816.00 | *35,750.00 |
| ต้นทุนทั้งหมด | บาท | 15,044.10 | 17,411.13 | *25,116.19 |
| กำไร | บาท | 9,738.40 | *14,404.87 | 10,633.81 |
| ราคาคู่มือทุนทอลิตร | บาท | *34.91 | 13.27 | 22.83 |
| อัตรายลตอพบแทนในการวัดความสามารถ ในการหากำไร | | | | |
| - อัตรายลตอพบแทนการขาย (ร้อยละของรายได้) | % | 39.30 | *45.28 | 29.74 |
| - อัตรายลตอพบแทนการลงทุน (ร้อยละของเงินลงทุน) | % | 20.99 | *31.05 | 22.92 |
| - ระยะเวลาคืนทุน | | 1 ปี 4 เดือน | 1 ปี 4 เดือน | 1 ปี 4 เดือน |
| อัตรายลตอพบแทนในการวัดสถานภาพ รายได้ - ค่าใช้จ่ายของเกษตรกร | | | | |
| - อัตรายลตอพบแทนค่าใช้จายคงที่ในการผลิต ต่อรายได้รวมทั้งหมดของฟาร์ม | % | *7 | 5 | 5 |
| - อัตรายลตอพบแทนค่าใช้จายผันแปรต่อรายได้ รวมทั้งหมดของฟาร์ม | % | 54 | 49 | *66 |
| - อัตรายลตอพบแทนค่าใช้จายทั้งหมดในการ ผลิตต่อรายได้รวมทั้งหมดของฟาร์ม | % | 61 | 55 | *70 |
| อัตรายลตอพบแทนในแง่เศรษฐกิจ | | | | |
| - อัตรายลตอพบแทนต่อต้นทุนการปลูก | % | 64.74 | *82.73 | 42.34 |
| - อัตรากำไรส่วนเกินต่อต้นทุนการปลูก | % | 75.81 | *92.30 | 48.97 |

*ฤดูกาลที่มีค่าสูงสุด

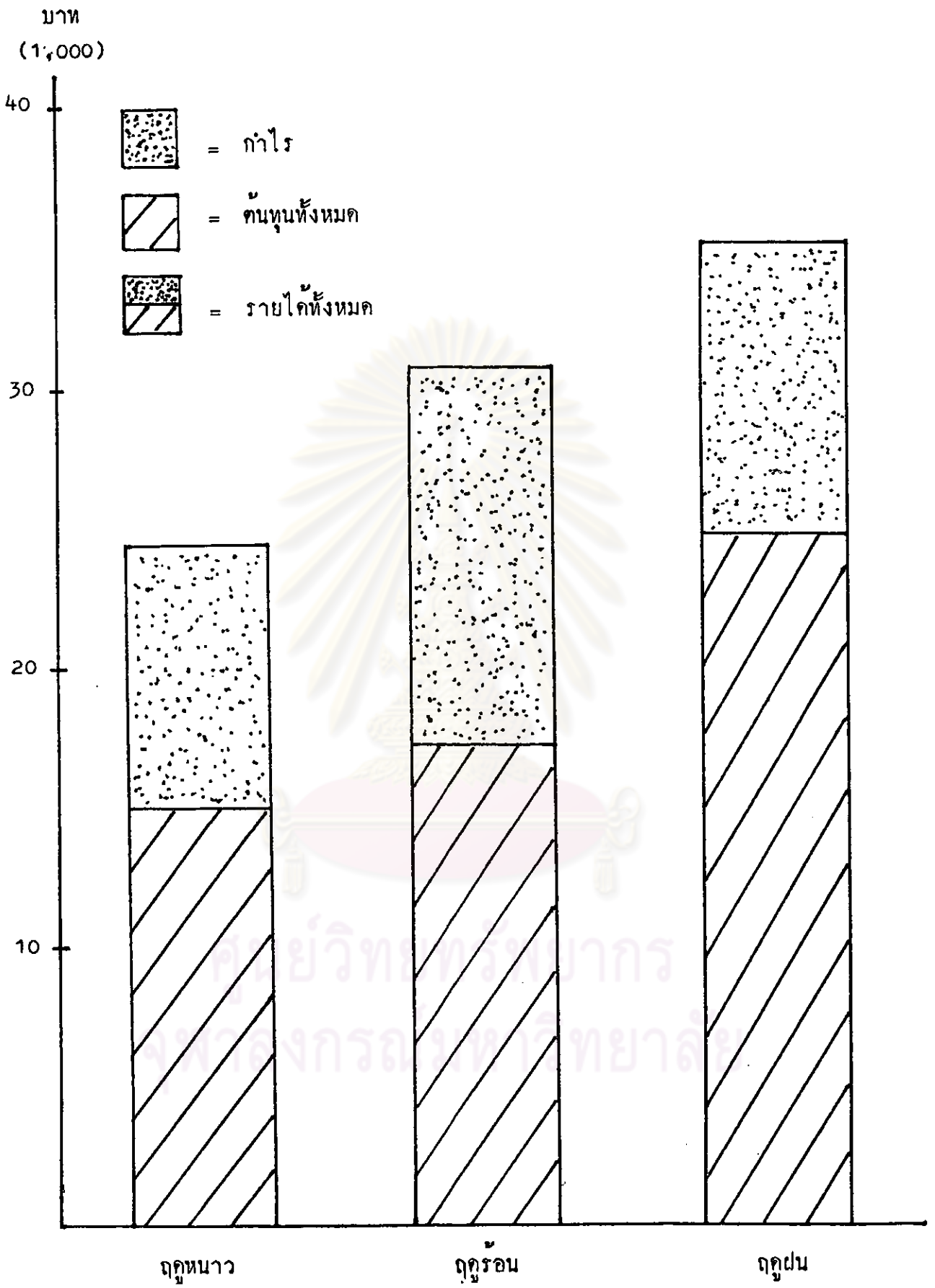

แผนภูมิที่ 5.1 แสดงรายได้ ต้นทุน กำไร จากการปลูมะลิใน ไตรมาสแรก ไตรมาสสอง ไตรมาสสาม

ปัญหาและข้อเสนอแนะ

จากการศึกษาต้นทุนและรายได้จากการปลูกมะลิ โดยอาศัยข้อมูลที่ไ้จากการสำรวจเกษตรกรเขตหนองแขม ภาษีเจริญ จังหวัดกรุงเทพมหานคร เขตกระทุ่มแบน จังหวัดสมุทรสาคร และเขตนครชัยศรี จังหวัดนครปฐม ระหว่างเดือน ตุลาคม 2527 ถึงเดือน ตุลาคม 2528 พบว่าเกษตรกรมีปัญหาด่าง ๆ ซึ่งสรุปปัญหาพร้อมทั้งข้อเสนอแนะไว้ดังนี้

1. ปัญหาทางค่านต้นทุนการผลิต

1.1 ต้นทุนค่าวัสดุการเกษตร ต้นทุนค่าวัสดุการเกษตรในส่วนที่เป็นค่ายาปราบศัตรูพืช เป็นต้นทุนที่เป็นค่าใช้จ่ายเงินสดสูงที่สุด เพราะเกษตรกรต้องใช้ยาซึ่งมีราคาแพง และใช้ในปริมาณที่มาก และเกษตรกรไม่มีความรู้ที่นักในเรื่องการใช้ยา นอกจากเชื่อคำโฆษณาและนำมาทดลองใช้ ซึ่งเป็นสาเหตุหนึ่งทำให้เกษตรกรต้องเสียค่าใช้จ่ายเกินกว่าความจำเป็น

ข้อเสนอแนะ - เกษตรกรไม่ควรเชื่อคำโฆษณาใด ๆ มากนัก ควรพิจารณาสรรพคุณและคุณภาพของยาป้องกันกำจัดโรคและศัตรูพืชก่อนซื้อ ศึกษาถึงวิธีการใช้และปริมาณที่ต้องใส่ให้เข้าใจและถูกต้อง หากไม่แน่ใจควรปรึกษาหน่วยงานราชการที่เกี่ยวข้อง

- รัฐบาลควรควบคุมคุณภาพและราคาของยาป้องกันกำจัดโรคและศัตรูพืชต่าง ๆ ให้เป็นไปตามกฎหมาย ตลอดจนจัดหาเจ้าหน้าที่อย่างเพียงพอ เพื่อให้คำแนะนำและเผยแพร่ความรู้เกี่ยวกับการใช้ยาให้ถูกต้อง

1.2 ค่าแรงงานในการเก็บเกี่ยวผลผลิต เนื่องจาก ผลผลิตจากการปลูกมะลิไม่สม่ำเสมอ จึงมีปัญหาเกี่ยวกับการจ้างคนงานมาเก็บคอกมะลิ ถ้าจ้างคนงานไว้มาก ๆ ในช่วงที่ผลผลิตน้อยจะไม่ม้งานให้ทำ ถ้าจ้างคนงานไว้น้อย ในช่วงที่ผลผลิตสูงก็จะไม่มีคนงานพอเพียงที่จะเก็บคอกมะลิ

ข้อเสนอแนะ - ควรจะหางานพิเศษอย่างอื่นที่เกษตรกรพอจะทำได้ในช่วงที่มะลิน้อย หรือช่วงที่ว่างจากงานเก็บมะลิหรืองานอื่น ๆ แล้ว เช่น งานประ

คิษฐ์คอกไม้สด คอกไม้แห้ง งานฝีมือจักสาน หรืออื่น ๆ เป็นการเพิ่มรายได้และช่วยให้คนงานไม่ว่างงาน

- เกษตรกรควรจะใช้พื้นที่บางส่วนปลูกพืชล้มลุกที่ให้ผลผลิตในช่วงฤดูหนาว เช่น ต้นเบญจมาศ ต้นดาวเรือง ผักต่าง ๆ หรืออาจจะใช้วิธีปลูกพืชบางชนิดแซมในสวนมะลิ เช่น ต้นรัก ต้นสร้อยทอง เพื่อให้มีรายได้เป็นพิเศษในช่วงที่ว่างจากงานในสวนมะลิ

2. ปัญหาทางด้านการผลิต

2.1 ปริมาณผลผลิต ปริมาณผลผลิตในฤดูหนาวต่ำมาก และคอกมีลักษณะไม่สวยงาม โดยเฉพาะสวนมะลิที่มีอายุ 4-5 ปีแล้ว จะให้ผลผลิตน้อยมาก

ข้อเสนอแนะ - ควรจัดหน่วยงานส่งเสริมการเกษตร หรือหน่วยงานที่เกี่ยวข้อง ทำแปลงทดลองการปลูกมะลิเพื่อหาวิธีแก้ไขการที่มะลิให้ผลผลิตน้อยในฤดูหนาว และทดลองหาพันธุ์ที่ให้ผลดีที่สุด ให้ผลผลิตต่อไร่สูง และมีภูมิต้านทานโรคที่จะเกิดในท้องถิ่นนั้น

- เกษตรกรควรจะปลูกมะลิช่วงระยะเวลาประมาณ 3 - 3 ปีครึ่ง แทนการปลูกเป็นระยะเวลาจนถึง 4 - 5 ปี

2.2 โรคและศัตรูพืช ชาวสวนมะลิมักประสบปัญหาเกี่ยวกับเชื้อราเกิดที่โคนต้นมะลิทำให้ต้นเหี่ยวตาย รักษาได้ยาก นอกจากนี้ยังมีศัตรูพืชอื่น ๆ ที่มาทำลายและก่อความเสียหายแก่มะลิอยู่เสมอ ทั้งนี้ ชาวสวนมะลิจึงต้องทำการพ่นยาเพื่อป้องกันและกำจัดโรคและศัตรูพืชเหล่านี้ แต่เกษตรกรส่วนใหญ่ยังขาดความรู้ในเรื่องโรคและศัตรูพืชต่าง ๆ ตลอดจนยาและวิธีการใช้ยาให้ถูกต้อง

ข้อเสนอแนะ - ชาวสวนมะลิควรศึกษาวิธีการป้องกันและกำจัดโรคและศัตรูพืช ตลอดจนยาและวิธีการใช้ยาอย่างถูกต้อง จากหน่วยงานราชการที่เกี่ยวข้อง ซึ่งมีเจ้าหน้าที่ที่มีความรู้ ความชำนาญและประสบการณ์คอยให้คำแนะนำ

- การเลือกที่ดินสำหรับปลูกมะลิ ควรเป็นที่ดินร่วนซุย มีอินทรีย์วัตถุและธาตุอาหารพร้อมเพียง ดินที่ใช้ปลูกควรเป็นดินที่ไม่เคยปลูก

มะลิมาก่อน หรือถ้าเคยปลูกมาก่อนก็ควรปลูกพืชอื่นสลับก่อนจะใช้ปลูกมะลิ เพื่อให้ดินมีธาตุอาหารอุดมสมบูรณ์ และต้นไม้เป็นโรคได้ง่าย

- เมื่อมีมะลิต้นใดที่สงสัยจะเป็นโรคให้ชุกออกและนำไปเผาทิ้งเสียทันที ก่อนจะปลูกทดแทนควรราดค้ำยสารเคมี หรือยาที่ใช้ป้องกันกำจัดโรคได้ และนำดินจากที่อื่นซึ่งปลอดโรคมาริใส่ในหลุมปลูกแทนดินเดิม

3. ปัญหาทางด้านการตลาด

3.1 ราคาขาดเสถียรภาพ และราคาต่ำมากในฤดูร้อน ราคามะลิในแต่ละวันไม่แน่นอน เปลี่ยนแปลงมากน้อยตามจำนวนมะลิที่มีในท้องตลาด แม้ในวันเดียวกัน ราคาก็ยังไม่เท่ากัน เกษตรกรจึงไม่แน่ใจว่าวันนี้จะขายได้ราคาเท่าใด พอคุ้มกับรายจ่ายในปัจจุบันหรือไม่ และเกษตรกรส่วนใหญ่ใช้วิธีส่งให้กับพ่อค้าคนกลางที่ปากคลองตลาด โดยไม่มีอำนาจต่อรองกับพ่อค้าคนกลาง อีกประการหนึ่งในฤดูร้อนปริมาณผลผลิตมากราคาจึงต่ำมากด้วย

ข้อเสนอแนะ - เกษตรกรควรจะมีสถานที่ขายเองที่ตลาดปากคลองตลาด หรือใช้วิธีรวมกลุ่มกันเพื่อสร้างอำนาจในการต่อรองกับพ่อค้าคนกลาง เพื่อให้เกิดความเป็นธรรมในการขายผลผลิต

- เนื่องจากในฤดูร้อนมะลิมีราคาต่ำมาก รัฐบาลจึงควรมีการส่งเสริมให้นำคอกมะลิไปใช้ประโยชน์อื่น ๆ โดยเฉพาะการสกัดทำหัวน้ำหอม เพื่อว่าในฤดูร้อนซึ่งมีผลผลิตสูงจะได้มีราคาไม่ต่ำมาก เพราะว่าเป็นอนาคต ถ้าการปลูกมะลิเป็นอาชีพที่ทำรายได้ดี และวิธีการปลูกไม่ยากนัก เงินลงทุนก็ไม่สูง เกษตรกรปลูกมะลิมาก อาจจะทำให้เกษตรกรต้องประสบกับปัญหาผลผลิตมากเกินความต้องการอย่างสูงและประสบผลขาดทุนได้

3.2 การส่งออก จากการสำรวจพบว่าการส่งคอกมะลิไปจำหน่ายต่างประเทศ แต้น้อยมาก

ข้อเสนอแนะ - รัฐบาลควรส่งเสริมเผยแพร่ให้ไ้ทราบถึงประโยชน์ของคอกมะลิ ทางด้านความสวยงามและลักษณะพิเศษกลิ่นหอมชื่นใจ สามารถนำไป

ประติมากรรมและประดับสิ่งต่าง ๆ ให้งดงามได้เป็นอย่างดี เพื่อให้ชาวต่างชาติสนใจพากันมา
ติดต่อดี้ออกกะมะลีไปใช้ในงานประติมากรรม ในโอกาสต่าง ๆ ในต่างประเทศมากยิ่งขึ้น



ศูนย์วิทยทรัพยากร
จุฬาลงกรณ์มหาวิทยาลัย