

## บทที่ ๓

### ความหมายของชื่อพจน์ไม่มงคล

การศึกษาความหมายโดยทั่วไปนั้น มักจะกล่าวถึงความหมาย ๒ ประเภทใหญ่ ๆ คือ ความหมายตรงตามรูปภาษา (literal meaning) และ ความหมายที่ไม่ตรงตามรูปภาษา (non-literal meaning) เซอิด (Saeed, 1997 : 15 - 16) กล่าวถึงความหมายทั้ง ๒ ประเภทนี้ว่า โดยหลักการแล้วจะมีความแตกต่างทางความหมายอย่างชัดเจน คือ literal meaning เป็นความหมายที่ผู้พูดต้องการสื่ออย่างตรงไปตรงมา ในขณะที่ non-literal meaning จะเป็นการสื่อความหมายที่เหลืออื่น ๆ ซึ่งแต่เดิมใช้ในความหมายเปรียบอันเป็นการใช้ภาษาเชิงโวหารเมื่อผู้พูดต้องการกล่าวสิ่งที่ไม่ใช่ความจริง หรือสิ่งที่เป็นไปไม่ได้เพื่อให้เกิดผลเฉพาะอย่างแก่ผู้พูดโดยไม่กล่าวตรง ๆ แต่ใช้ภาษา เช่น อุปลักษณ์ (metaphor) อธินามนัย (metonymy) อนุนามนัย (synecdoche) และอติพจน์ (hyperbole) แต่ในลักษณะของการใช้ภาษาในสังคมนั้น เมื่อความเปรียบในเชิงโวหารหรือภาพพจน์เหล่านี้ถูกใช้จนเป็นภาษาปกติ หรือเป็นส่วนหนึ่งของภาษาทั่วไปก็ทำให้ยากแก่การแยกความแตกต่างของความหมาย โดยเฉพาะในลักษณะของภาษาที่เป็นอุปลักษณ์ตายตัว (dead metaphor) ซึ่งเป็นภาษาที่ใช้กันจนมีความหมายคงที่ หรือเป็นภาษาปกติไปแล้วในภาษาใช้ใช้ภาษาเหล่านี้โดยไม่ได้คิดว่าเป็นความเปรียบ แต่คิดว่าเป็นความหมายโดยตรงของภาษานั้น ๆ ดังนั้นผู้วิจัยจึงนำแนวคิดพื้นฐานของความแตกต่างทางความหมายทั้ง ๒ ประเภทคือ ความหมายตรงตามรูปภาษา และความหมายไม่ตรงตามรูปภาษามาใช้ในการศึกษาวิเคราะห์ความหมายของชื่อพจน์ไม่มงคล แต่เนื่องจากวิทยานิพนธ์ฉบับนี้มีวัตถุประสงค์ที่จะศึกษาชื่อและการใช้คำที่อยู่ในกลุ่มความหมายมงคล ดังนั้นผู้วิจัยจึงจะกล่าวถึงความหมายของคำว่า “มงคล” ตามความคิดความเชื่อของคนไทยก่อน เพื่อที่จะใช้เป็นกรอบในการจำแนกว่าชื่อใดเป็นมงคลหรือไม่ จากนั้นผู้วิจัยจึงจะจัดกลุ่มความหมายของชื่อพจน์ไม่มงคลต่อไป

#### ๓.๑ ความหมายของคำว่า “มงคล”

พจนานุกรมฉบับราชบัณฑิตยสถาน พ.ศ. ๒๕๔๒ (ราชบัณฑิตยสถาน, ๒๕๔๖ : ๘๒๙) ได้ให้ความหมายของคำว่า “มงคล” ไว้ว่า “เหตุที่นำมาซึ่งความเจริญ เช่น มงคล ๓๘, สิ่งซึ่งถือว่าจะนำสิริและความเจริญมาสู่และป้องกันไม่ให้สิ่งเลวร้ายมากล้ากราย”

พจนานุกรมบาลี - ไทย (ประยุทธ์ หังลงสมบุญ, ๒๕๑๙ : ๔๖๘) ได้ให้ความหมายของคำว่า “มงคล” ไว้ว่า “เหตุให้ถึงความดี เหตุให้ถึงความเจริญ เหตุให้ถึงความมั่งคั่ง ธรรมชาติดีดีซึ่งบาป ธรรมชาติดีดีบาป ธรรมชาติเป็นเครื่องตัดบาป ธรรมชาติที่ตัดบาป สิ่งที่ดีบาป ความดี ความสุข ความเจริญ”

นอกจากนี้ยังมีผู้รู้อีกหลายท่านได้อธิบายความหมายของคำว่า “มงคล” ไว้เช่นกัน แต่ก็ได้อธิบายไว้ในลักษณะคล้ายคลึงกันว่า “มงคล” หมายถึง สิ่งหรือเหตุที่จะทำให้เกิดความสุขความเจริญ ดังนั้นในงานวิจัยฉบับนี้ผู้วิจัยจึงสรุปความหมายของคำว่า “มงคล” หมายถึง “สิ่งหรือเหตุที่จะนำความสุข ความเจริญ และความปลอดภัยมาให้” ซึ่งผู้วิจัยจะใช้ความหมายนี้เป็นเกณฑ์ในการศึกษากลุ่มความหมายของชื่อพันธุ์ไม้มงคล ดังจะกล่าวถึงในลำดับต่อไป

### ๓.๒ ความหมายของชื่อพันธุ์ไม้มงคล

จากการศึกษาความหมายของชื่อพันธุ์ไม้มงคลทั้งหมด พบว่าสามารถจำแนกชื่อพันธุ์ไม้มงคลได้เป็น ๒ กลุ่ม คือ ชื่อที่มีความหมายมงคล เป็นชื่อที่มีความหมายถึงสิ่งหรือเหตุที่จะทำให้เกิดความสุข หรือความเจริญ หรือความปลอดภัย และชื่อที่มีความหมายอื่น ๆ เป็นชื่อที่มีความหมายไม่สอดคล้องกับนิยามของคำว่า “มงคล”

ผลการวิเคราะห์ความหมายของชื่อพันธุ์ไม้มงคลจำนวนทั้งหมด ๑,๖๒๐ ชื่อ พบว่ามีชื่อที่มีความหมายมงคลจำนวนทั้งหมด ๑,๐๓๙ ชื่อ คิดเป็นร้อยละ ๖๔.๑๔ ของชื่อพันธุ์ไม้มงคลทั้งหมด เป็นชื่อพันธุ์ไม้มงคลประเภทว่านที่มีความหมายมงคลจำนวน ๒๒๓ ชื่อ คิดเป็นร้อยละ ๖๔.๖๔ ของชื่อว่านทั้งหมด เป็นชื่อพันธุ์ไม้มงคลประเภทโป๊ยเซียนที่มีความหมายมงคลจำนวน ๘๑๖ ชื่อ คิดเป็นร้อยละ ๖๔.๐๐ ของชื่อโป๊ยเซียนทั้งหมด และชื่อพันธุ์ไม้มงคลที่มีความหมายอื่น ๆ มีจำนวนทั้งหมด ๕๘๑ ชื่อ คิดเป็นร้อยละ ๓๕.๘๖ ของชื่อพันธุ์ไม้มงคลทั้งหมด เป็นชื่อพันธุ์ไม้มงคลประเภทว่านที่มีความหมายอื่น ๆ จำนวน ๑๒๒ ชื่อ คิดเป็นร้อยละ ๓๕.๓๖ ของชื่อว่านทั้งหมด เป็นชื่อพันธุ์ไม้มงคลประเภทโป๊ยเซียนที่มีความหมายอื่น ๆ จำนวน ๔๕๙ ชื่อ คิดเป็นร้อยละ ๓๖.๐๐ ของชื่อโป๊ยเซียนทั้งหมด

จากค่าความถี่การปรากฏชื่อพันธุ์ไม้มงคลทั้งประเภทว่านและโป๊ยเซียนที่มีความหมายมงคล และความหมายอื่น ๆ สามารถสรุปให้เห็นได้ดังตารางต่อไปนี้



ประเภทของพันธุ์ไม้ ความหมาย	ว่าน		โป๊ยเซียน	
	จำนวน	ร้อยละ	จำนวน	ร้อยละ
ความหมายมงคล	๒๒๓	๖๔.๖๔	๘๑๖	๖๔.๐๐
ความหมายอื่น ๆ	๑๒๒	๓๕.๓๖	๔๕๙	๓๖.๐๐
รวม	๓๔๕	๑๐๐.๐๐	๑,๒๗๕	๑๐๐.๐๐

ตารางที่ ๓.๑ แสดงค่าความถี่การปรากฏชื่อพันธุ์ไม้มงคลที่มีความหมายมงคลและ  
ความหมายอื่น ๆ

ชื่อพันธุ์ไม้มงคลที่มีความหมายมงคล และชื่อพันธุ์ไม้มงคลที่มีความหมายอื่น ๆ มี  
รายละเอียดดังต่อไปนี้

### ๓.๒.๑ ความหมายมงคลของชื่อพันธุ์ไม้มงคล

ผู้วิจัยได้ศึกษาความหมายของชื่อพันธุ์ไม้มงคลทั้งหมดพบว่า ชื่อที่มีความหมาย  
สอดคล้องกับความหมายของคำว่า “มงคล” สามารถจำแนกได้เป็น ๓ กลุ่มใหญ่ คือ ความหมาย  
มงคลเกี่ยวกับความเจริญ ความหมายมงคลเกี่ยวกับความสุข และความหมายมงคลเกี่ยวกับ  
ความปลอดภัย ดังนี้

#### ๓.๒.๑.๑ ความหมายมงคลเกี่ยวกับความเจริญ

ชื่อพันธุ์ไม้มงคลที่มีความหมายมงคลเกี่ยวกับความเจริญ จะเป็นชื่อที่มี  
ความหมายเกี่ยวข้องกับความเจริญในชีวิตของมนุษย์ ทั้งภาพรวมของชีวิตโดยทั่วไป รวมไปถึง  
การมีทรัพย์ การมีอำนาจ และการมีหน้าที่การงานดี

จากข้อมูลพบว่า ชื่อพันธุ์ไม้มงคลที่มีความหมายมงคลเกี่ยวกับความเจริญนี้  
ปรากฏมากที่สุดคือจำนวน ๖๗๔ ชื่อ คิดเป็นร้อยละ ๖๔.๘๗ ของชื่อพันธุ์ไม้มงคลที่มีความหมาย

มงคลทั้งหมด เป็นชื่อพันธุ์ไม้มงคลประเภทว่านจำนวน ๑๐๓ ชื่อ คิดเป็นร้อยละ ๔๖.๑๙ ของชื่อว่านที่มีความหมายมงคลทั้งหมด เป็นชื่อพันธุ์ไม้มงคลประเภทโป๊ยเซียนจำนวน ๕๗๑ ชื่อ คิดเป็นร้อยละ ๖๙.๘๑ ของชื่อโป๊ยเซียนที่มีความหมายมงคลทั้งหมด

ชื่อพันธุ์ไม้มงคลที่มีความหมายมงคลกลุ่มนี้สามารถจำแนกออกได้เป็น ๔ กลุ่มความหมายมงคลย่อย ได้แก่ การมีชีวิตรุ่งเรือง การมีทรัพย์ การมีอำนาจบารมี และการมีหน้าที่การงานดี ดังรายละเอียดต่อไปนี้

### ๓.๒.๑.๑.๑ การมีชีวิตรุ่งเรือง

ชื่อพันธุ์ไม้มงคลที่มีความหมายเกี่ยวกับการมีชีวิตรุ่งเรืองจะเป็นชื่อที่มีความหมายเกี่ยวข้องกับชีวิตที่ดี หรือมีชีวิตที่ก้าวหน้าขึ้น

จากข้อมูลพบว่า ชื่อพันธุ์ไม้มงคลที่มีความหมายเกี่ยวกับการมีชีวิตรุ่งเรืองนี้มีจำนวนทั้งหมด ๘๓ ชื่อ คิดเป็นร้อยละ ๗.๘๙ ของชื่อพันธุ์ไม้มงคลที่มีความหมายมงคลทั้งหมด เป็นชื่อพันธุ์ไม้มงคลประเภทว่านจำนวน ๗ ชื่อ คิดเป็นร้อยละ ๓.๑๔ ของชื่อว่านที่มีความหมายมงคลทั้งหมด และเป็นชื่อพันธุ์ไม้มงคลประเภทโป๊ยเซียนจำนวน ๗๖ ชื่อ คิดเป็นร้อยละ ๙.๗๑ ของชื่อโป๊ยเซียนที่มีความหมายมงคลทั้งหมด

ชื่อพันธุ์ไม้มงคลที่มีความหมายเกี่ยวกับการมีชีวิตรุ่งเรืองนี้มีทั้งชื่อที่มีความหมายตรงตามรูปภาพ และ ชื่อที่มีความหมายไม่ตรงตามรูปภาพ ดังมีรายละเอียดต่อไปนี้

ก. ชื่อพันธุ์ไม้มงคลที่มีความหมายตรงตามรูปภาพเกี่ยวกับการมีชีวิตรุ่งเรือง จะเป็นชื่อที่ตั้งจากการใช้คำที่มีความหมายเกี่ยวกับความเจริญรุ่งเรือง ความเจริญเพิ่มพูน ได้แก่คำว่า “เจริญ” “รุ่งเรือง” “วัฒนา” “เฟื่องฟู” “พิพัฒน์” และ “คุณ” ประกอบกับคำที่มีความหมายอื่น ๆ ได้แก่ คำที่มีความหมายบ่งบอกความหวังความตั้งใจ ได้แก่คำว่า “จง” คำที่มีความหมายบ่งบอกถึง การนำไป หรือนำมา ได้แก่คำว่า “พา” คำที่มีความหมายบ่งบอกว่ามากขึ้น ได้แก่คำว่า “ยิ่ง” คำที่มีความหมายบ่งบอกถึงความประเสริฐดีงาม ได้แก่คำว่า “สุ” “ศรี” และคำที่มีความหมายบ่งบอกถึงการทำให้มั่นคง ได้แก่คำว่า “ค้ำ” ชื่อที่ตั้งจากการใช้คำดังกล่าวปรากฏในชื่อว่านและชื่อโป๊ยเซียน ดังตัวอย่าง



ชื่อว่ำน	ค้ำคุณ		
ชื่อไ้บียเขียน	จงเจริญ	พารุ่งเรือง	ย้งเจริญ
	สุวัฒนา	ศรีเฟื่องฟู	ศรีพิพัฒน์

จากตัวอย่างข้างต้นจะเห็นได้ว่า ชื่อแต่ละชื่อมีรายละเอียดทางความหมายที่แตกต่างกัน คือชื่อ **จงเจริญ** มีความหมายถึง การแสดงความหวังความตั้งใจให้ชีวิตประสบแต่ความเจริญรุ่งเรือง ชื่อ **พารุ่งเรือง** มีความหมายถึง การนำชีวิตไปสู่ความเจริญรุ่งเรือง ชื่อ **ย้งเจริญ** มีความหมายเพิ่มมากขึ้นถึง การมีชีวิตที่เจริญรุ่งเรืองมากขึ้น และชื่อ **สุวัฒนา ศรีเฟื่องฟู ศรีพิพัฒน์** มีความหมายถึง การมีชีวิตที่เจริญรุ่งเรืองขึ้นอย่างดงาม ส่วนชื่อ **ค้ำคุณ** มีความหมายว่า การทำให้ชีวิตมั่นคงเพิ่มขึ้น หรือหมายถึง การทำให้ชีวิตเจริญรุ่งเรืองนั่นเอง

ข. ชื่อพันธุ์ไม้มงคลที่มีความหมายไม่ตรงตามรูปภาพเกี่ยวกับการมีชีวิตรุ่งเรือง พบว่าปรากฏทั้งในชื่อว่ำนและชื่อไ้บียเขียน โดยมักจะเป็นชื่อที่มีความหมายเกี่ยวข้องกับแสงของดวงอาทิตย์ หรือแสงของสิ่งอื่นที่ให้ความสว่างรุ่งโรจน์ ซึ่งแฝงความหมายไปถึงการมีชีวิตที่เจริญรุ่งเรือง ทั้งนี้บางชื่ออาจจะตั้งจากการใช้คำที่แสดงความหมายแฝงดังกล่าวข้างต้น ประกอบกับคำที่มีความหมายอื่น ๆ ซึ่งมีทั้งคำที่ให้ความหมายตรงตามรูปภาพ ได้แก่ คำที่เกี่ยวข้องกับความประเสริฐดงาม คือคำว่า “ศรี” และคำที่ให้ความหมายไม่ตรงตามรูปภาพ ได้แก่ คำที่เกี่ยวข้องกับอัญมณี คือคำว่า “รัตน” คำที่เกี่ยวข้องกับเทวดา คือคำว่า “อัมรินทร์” คำที่เกี่ยวข้องกับสิ่งที่ขอเลือกเอาตามทีใจประสงค์ คือคำว่า “พร” และคำที่เกี่ยวข้องกับสิ่งที่ได้มาโดยไม่คาดคิด คือคำว่า “โชค” ดังตัวอย่างชื่อต่อไปนี้

ชื่อว่ำน	แสงเงิน	แสงทอง	แสงฟ้า	แสงอาทิตย์
ชื่อไ้บียเขียน	ใกล้รุ่ง	อรุณไชแสง	อาทิตย์อุทัย	แสงส่องหล้า
	อรุณรุ่ง	อรุณโรจน์	เจดจรัส	ทิวแสง
	ตะวันฉาย	เปลวสุริยา	รุ่งชัชวาล	รวีโชติช่วง

โคมทอง	แสงเทียนทอง	รุ่งสุรีย์ศรี	อรุณรัตน์
อรุณอัมรินทร์	ระพีพร	สุรีย์พร	โชคสุริยา

จากตัวอย่างชื่อดังกล่าวจะเห็นได้ว่า ชื่อส่วนใหญ่จะเป็นชื่อที่เกี่ยวข้องกับแสงของดวงอาทิตย์ที่แสดงลักษณะของแสงแตกต่างกัน คือ ชื่อ ไกล่รุ่ง อรุณไขแสง อาทิตย์อุทัย แสงเงิน แสงทอง และแสงส่องหล้า แสดงลักษณะแสงของดวงอาทิตย์ที่กำลังจะขึ้นพ้นจากขอบฟ้าชื่อดังกล่าวจึงมีความหมายเปรียบถึง การเริ่มต้นชีวิตที่สดใสรุ่งเรือง ชื่อ แสงฟ้า อรุณรุ่ง และ อรุณโรจน์ แสดงลักษณะแสงของดวงอาทิตย์ที่เพิ่งจะขึ้นพ้นจากขอบฟ้าในยามเช้า ซึ่งเป็นแสงที่สว่างสดใสทำให้ชื่อมีความหมายในเชิงเปรียบเทียบกับ การมีชีวิตที่สดใสรุ่งเรือง ส่วนชื่อ แสงอาทิตย์ เจิดจรัส ทวีแสง ตะวันฉาย เปลวสุริยา รุ่งชัชวาล และรวีโชติช่วง แสดงลักษณะแสงของดวงอาทิตย์ที่สว่างไสวจิดจ้ามมากชื่อดังกล่าวจึงมีความหมายเปรียบถึง การมีชีวิตที่เจริญรุ่งเรือง รุ่งโรจน์อย่างถึงที่สุด นอกจากนี้ยังมีชื่อที่เกี่ยวข้องกับแสงของสิ่งอื่นด้วย ได้แก่ ชื่อ โคมทอง และ แสงเทียนทอง แสดงลักษณะแสงที่สว่างเรืองรองของโคม และเทียนที่ใช้ในการส่องนำทางในความมืดชื่อดังกล่าวจึงมีความหมายในเชิงเปรียบเทียบกับ การมีแสงสว่างเรืองรองคอยส่องนำทางให้ชีวิตไปสู่ความเจริญรุ่งเรือง

ส่วนชื่อที่ตั้งจากการใช้คำที่แฝงความหมายถึงความเจริญรุ่งเรืองประกอบกับคำอื่นนั้นพบว่า จะเป็นชื่อที่ใช้คำที่เกี่ยวข้องกับแสงของดวงอาทิตย์ประกอบกับคำที่มีความหมายอื่น ๆ ได้แก่ คำที่ให้ความหมายตรงตามรูปภาษาเกี่ยวกับความประเสริฐดีงาม คือคำว่า “ศรี” ในชื่อ รุ่งสุรีย์ศรี จึงมีความหมายถึง การมีชีวิตที่เจริญรุ่งเรืองอย่างดีงาม หรือประกอบกับคำที่ให้ความหมายไม่ตรงตามรูปภาษา คำที่ใช้ ได้แก่คำที่เกี่ยวข้องกับอัญมณี คือคำว่า “รัตน์” (แก้ว) ที่ให้ภาพของแสงที่เปล่งประกายแวววาว ในชื่อ อรุณรัตน์ จึงตีความหมายได้ว่า การมีชีวิตที่เจริญรุ่งเรืองสดใส คำที่มีความหมายเกี่ยวข้องกับเทวดา คือคำว่า “อัมรินทร์” (พระอินทร์) ที่ทำให้รู้สึกถึงความสูงส่ง มีรัศมีเปล่งประกายสดใส ในชื่อ อรุณอัมรินทร์ จึงตีความหมายได้ถึง การมีชีวิตที่สดใสรุ่งเรืองอย่างสูงส่ง คำที่เกี่ยวข้องกับสิ่งที่ขอเลือกเอาตามที่ใจประสงค์ คือคำว่า “พร” และคำที่เกี่ยวข้องกับสิ่งที่ได้มาโดยไม่คาดคิด คือคำว่า “โชค” ทั้งสองคำนี้ให้ความหมายแฝงในการทำงานเดียวกันถึง การอำนวยให้ได้รับ ดังนั้นในชื่อ ระพีพร สุรีย์พร และโชคสุริยา จึงตีความหมายได้ว่า จะอำนวยให้ประสบแต่ความเจริญรุ่งเรืองในชีวิต



### ๓.๒.๑.๑.๒ การมีทรัพย์สิน

ชื่อพันธุ์ไม้มงคลที่มีความหมายเกี่ยวกับการมีทรัพย์สิน จะเป็นชื่อที่มีความหมายเกี่ยวข้องกับทรัพย์สินที่มีค่า ทั้งที่มีรูปร่างสามารถจับต้อง และมองเห็นได้ ได้แก่ ทรัพย์สินสมบัติ หรือ การมีสิ่งมีค่าที่ไม่มีรูปร่างไม่สามารถจับต้องหรือมองเห็นได้ ได้แก่ คุณสมบัติต่าง ๆ

จากข้อมูลพบว่า ชื่อพันธุ์ไม้มงคลที่มีความหมายเกี่ยวกับการมีทรัพย์สินมีจำนวน ทั้งหมด ๔๗๗ ชื่อ คิดเป็นร้อยละ ๔๕.๙๑ ของชื่อพันธุ์ไม้มงคลที่มีความหมายมงคลทั้งหมด เป็นชื่อพันธุ์ไม้มงคลประเภทว่านจำนวน ๘๓ ชื่อ คิดเป็นร้อยละ ๓๗.๒๒ ของชื่อว่านที่มีความหมายมงคลทั้งหมด เป็นชื่อพันธุ์ไม้มงคลประเภทโป๊ยเซียนจำนวน ๓๙๔ ชื่อ คิดเป็นร้อยละ ๔๘.๒๘ ของชื่อโป๊ยเซียนที่มีความหมายมงคลทั้งหมด

ชื่อพันธุ์ไม้มงคลที่มีความหมายเกี่ยวกับการมีทรัพย์สินสามารถแบ่งได้เป็น ๒ ประเภทใหญ่ ๆ คือ ทรัพย์สินสมบัติ และ คุณสมบัติ ดังรายละเอียดต่อไปนี้

#### ๓.๒.๑.๑.๒.๑ ทรัพย์สินสมบัติ

ชื่อพันธุ์ไม้มงคลที่มีความหมายเกี่ยวกับทรัพย์สินสมบัติ จะเป็นชื่อที่มีความหมายเกี่ยวข้องกับทรัพย์สินที่เป็นวัตถุสิ่งของมีค่าอันได้แก่ แก้วแหวนเงินทองต่าง ๆ รวมไปถึงทรัพย์สินในดิน สินในน้ำอันได้แก่ พืชพันธุ์ธัญญาหาร ข้าวปลาอาหารต่าง ๆ

จากข้อมูลพบว่า ชื่อพันธุ์ไม้มงคลที่มีความหมายเกี่ยวกับทรัพย์สินสมบัติมีจำนวน ทั้งหมด ๓๕๑ ชื่อ คิดเป็นร้อยละ ๓๓.๗๘ ของชื่อพันธุ์ไม้มงคลที่มีความหมายมงคลทั้งหมด เป็นชื่อพันธุ์ไม้มงคลประเภทว่านจำนวน ๔๗ ชื่อ คิดเป็นร้อยละ ๒๑.๐๘ ของชื่อว่านที่มีความหมายมงคลทั้งหมด เป็นชื่อพันธุ์ไม้มงคลประเภทโป๊ยเซียนจำนวน ๓๐๔ ชื่อ คิดเป็นร้อยละ ๓๗.๒๕ ของชื่อโป๊ยเซียนที่มีความหมายมงคลทั้งหมด

ชื่อพันธุ์ไม้มงคลที่มีความหมายเกี่ยวกับทรัพย์สินสมบัติที่ปรากฏในข้อมูล จะเป็นชื่อที่แสดงความสำคัญทางความหมายที่แตกต่างกันอย่างเด่นชัด ๒ ลักษณะ ได้แก่ ชื่อพันธุ์ไม้มงคลที่เน้นความหมายเกี่ยวกับปริมาณของทรัพย์สินสมบัติ และ ชื่อพันธุ์ไม้มงคลที่เน้นความหมายเกี่ยวกับคุณภาพของทรัพย์สินสมบัติ ดังนี้

๓.๒.๑.๑.๒.๑.๑ ชื่อพันธุ์ไม้มงคลที่เน้นความหมายเกี่ยวกับปริมาณของ  
ทรัพย์สมบัติ ได้แก่ ชื่อพันธุ์ไม้มงคลที่มีความหมายเกี่ยวกับความมากน้อยของจำนวนทรัพย์สมบัติ  
ที่มีอยู่

ชื่อพันธุ์ไม้มงคลที่เน้นความหมายเกี่ยวกับปริมาณของทรัพย์สมบัติมี  
ความหมายแบ่งได้เป็น ๓ ลักษณะ ได้แก่ ชื่อที่แสดงความหมายว่ามีทรัพย์สมบัติอยู่จำนวนมาก  
ชื่อที่แสดงความหมายว่ามีทรัพย์สมบัติจำนวนมากขึ้น และชื่อที่แสดงความหมายว่ามีทรัพย์สมบัติ  
จำนวนไม่ลดน้อยลง ดังรายละเอียดต่อไปนี้

๓.๒.๑.๑.๒.๑.๑.๑ ชื่อพันธุ์ไม้มงคลที่แสดงความหมายว่ามี  
ทรัพย์สมบัติอยู่จำนวนมาก ได้แก่ ชื่อที่แสดงความหมายถึงสภาพของการมีทรัพย์สมบัติอยู่เป็น  
จำนวนมาก จากข้อมูลพบว่าชื่อพันธุ์ไม้มงคลที่แสดงความหมายนี้ จะปรากฏทั้งในชื่ออ่าน และ  
ชื่อเขียน ชื่อพันธุ์ไม้มงคลทั้งสองประเภทจะมีทั้งชื่อที่มีความหมายตรงตามรูปภาพ และชื่อ  
ที่มีความหมายไม่ตรงตามรูปภาพ ดังนี้

ก. ชื่อพันธุ์ไม้มงคลที่มีความหมายตรงตามรูปภาพเกี่ยวกับการมีทรัพย์  
สมบัติอยู่จำนวนมาก พบว่าปรากฏทั้งในชื่ออ่านและชื่อเขียน โดยจะมีการใช้คำมาตั้งเป็นชื่อ  
หรือใช้คำมาประกอบกันเป็นชื่อในลักษณะต่าง ๆ ดังนี้

- ชื่อที่ตั้งจากการใช้คำที่มีความหมายเกี่ยวกับทรัพย์สมบัติ ได้แก่คำว่า  
“ทรัพย์” “สิน” “เงิน” “ทอง” และ “คำ” ประกอบกับคำที่มีความหมายบ่งปริมาณมาก ได้แก่คำว่า  
“มาก” “มหา” “มหาศาล” “อุดม” “ไพศาล” “อลังการ” “อเนก” “อนันต์” หรือคำที่มี  
ความหมายบ่งจำนวนมาก ได้แก่คำว่า “หมื่น” “แสน” และ “ล้าน” ชื่อที่เกิดจากการนำคำต่าง ๆ  
ดังกล่าวมาประกอบกันบ้างชื่อจะมีการใช้คำที่มีความหมายเกี่ยวกับลักษณนามที่แสดงถึงการ  
อยู่รวมกันเป็นจำนวนมาก ได้แก่คำว่า “กอง” รวมไปถึงคำที่เป็นหน่วยวัดน้ำหนักที่มาก คือคำว่า  
“ซัง” มาประกอบในการตั้งชื่อด้วย ชื่อที่ตั้งลักษณะนี้ปรากฏเฉพาะในชื่อพันธุ์ไม้มงคลประเภท  
เขียนเท่านั้น ดังตัวอย่าง

ชื่ออ่าน

ไม่ปรากฏ



<u>ชื่อโป๊ยเขียน</u>	มากทรัพย์	มหาทรัพย์	ทรัพย์มหาศาล	อุดมสิน
	ทรัพย์ไพศาล	ทรัพย์อลังการ	อเนกทรัพย์	ทรัพย์อนันต์
	หมื่นเงินกอง	แสนคำกอง	ทองล้านชั่ง	

จากตัวอย่างจะเห็นได้ว่า ชื่อพันธุ์ไม้มงคลที่มีความหมายบ่งปริมาณมาก ดังกล่าวจะแสดงรายละเอียดทางความหมายว่า มีทรัพย์สมบัติอยู่มากในระดับที่ต่างกันได้อย่าง น่าสนใจ คือ *มากทรัพย์* มีความหมายว่า มีทรัพย์มาก *มหาทรัพย์* มีความหมายว่า มีทรัพย์ มากมาย *ทรัพย์มหาศาล* มีความหมายว่า มีทรัพย์มากมายอย่างยิ่ง *อุดมสิน* มีความหมายว่า มีทรัพย์มากมายบริบูรณ์ *ทรัพย์ไพศาล* มีความหมายว่า มีทรัพย์มากมายแผ่ไปไกล *อเนกทรัพย์* มีความหมายว่า มีทรัพย์อยู่มากมายล้นเหลือ *ทรัพย์อลังการ* มีความหมายว่า มีทรัพย์มากมาย อย่างยิ่งใหญ่ และ *ทรัพย์อนันต์* มีความหมายว่า มีทรัพย์มากมายอย่างไม่มีที่สิ้นสุด ส่วนชื่อ *หมื่นเงินกอง* มีความหมายว่า มีเงินอยู่จำนวนมากถึงหมื่นกอง *แสนคำกอง* มีความหมายว่า มี ทองคำอยู่จำนวนมากถึงแสนกอง และ *ทองล้านชั่ง* มีความหมายว่า มีทองอยู่เป็นจำนวนมากถึง ล้านชั่ง

- ชื่อที่ตั้งจากการใช้คำที่มีความหมายถึง ฐานะที่ดีมีทรัพย์มาก ได้แก่ คำว่า “มั่งคั่ง” “ล้ำค่า” และ “รวย” จากข้อมูลพบว่า คำว่า “มั่งคั่ง” และ “ล้ำค่า” จะนำมาใช้ตั้งเป็นชื่อ หนึ่งชื่อ ส่วนคำว่า “รวย” จะมีการนำคำอื่นมาประกอบด้วย ได้แก่ คำที่มีความหมายบ่งปริมาณที่ มากคือคำว่า “มหาศาล” “ล้นฟ้า” และคำที่มีความหมายบ่งระยะเวลาที่ยาวนาน คือคำว่า “ไม่ เลิก” และ “อมตะ” ชื่อที่ตั้งจากการใช้คำดังกล่าวมาประกอบกันนี้ ปรากฏเฉพาะในชื่อพันธุ์ไม้ มงคลประเภทโป๊ยเขียนเท่านั้น ดังตัวอย่าง

ชื่ออ่าน                      ไม่ปรากฏ

<u>ชื่อโป๊ยเขียน</u>	มั่งคั่ง	ล้ำค่า	รวยมหาศาล	รวยล้นฟ้า
	รวยไม่เลิก	รวยอมตะ		

ชื่อพันธุ์ไม้มงคลดังกล่าวล้วนเป็นชื่อมีความหมายแสดงถึงการมีฐานะที่ดีมีทรัพย์สินสมบัติอยู่จำนวนมาก โดยมีทั้งชื่อที่ใช้คำบอกฐานะหนึ่งคำมาตั้งเป็นชื่อ ได้แก่ชื่อ *มั่งคั่ง* และ *ล้ำค่า* และชื่อที่มีการนำคำอื่นมาประกอบในการตั้งชื่อเพื่อเสริมความหมายของชื่อให้เป็นมงคลมากยิ่งขึ้น ได้แก่ชื่อ *รวยมหาศาล* มีความหมายบ่งบอกถึง การมีฐานะที่ดีมีทรัพย์สินสมบัติมากมายอย่างยิ่ง *รวยล้านฟ้า* มีความหมายบ่งบอกถึง การมีฐานะที่ดีมีทรัพย์สินสมบัติมากมายจนล้านฟ้า ส่วน *รวยไม่เลิก* และ *รวยอมตะ* มีความหมายบ่งบอกถึง การมีฐานะที่ดีมีทรัพย์สินมากมายตลอดกาลอย่างไม่มีที่สิ้นสุด

- ชื่อที่ตั้งจากการใช้คำที่มีความหมายถึง ผู้ที่มีฐานะดีมีทรัพย์สินมาก ได้แก่ คำว่า “เศรษฐี” “เศรษฐีนี้” “มหาเศรษฐี” “คหบดี” “ทนายทเศรษฐี” และ “ทนายทเจ้าสัว” จากข้อมูลพบว่าคำดังกล่าวนี้มักจะนำมาใช้ตั้งเป็นชื่อพันธุ์ไม้มงคลหนึ่งชื่อ ยกเว้นคำว่า “เศรษฐี” จะมีการนำคำอื่นมาประกอบในการตั้งชื่อด้วย คำที่ใช้ประกอบจะเป็นคำที่มีความหมายบ่งบอกเชื้อชาติ ได้แก่คำว่า “จีน” “ญวน” “อินเดีย” และคำที่มีความหมายบ่งบอกรายละเอียดเกี่ยวกับพันธุ์ไม้ชนิดนั้น ๆ เช่น บ่งบอกลักษณะรูปร่างของพันธุ์ไม้ ได้แก่คำว่า “ยอด” “ใบพาย” “ใบโพธิ์” บ่งบอกลักษณะสีของพันธุ์ไม้ ได้แก่คำว่า “ต่าง” และบ่งบอกถึงสถานที่ที่เพาะพันธุ์ไม้ชนิดนั้น ๆ ได้แก่คำว่า “บางมด” “บ้านไร่” “กทม.” และ “นครปฐม” ชื่อที่ตั้งจากการใช้คำดังกล่าวมาประกอบกันนี้ปรากฏเฉพาะในชื่อพันธุ์ไม้มงคลประเภทเปียเขียนเท่านั้น ดังตัวอย่าง

ชื่อว่าน	มหาเศรษฐี	เศรษฐีจีน	เศรษฐีญวน	เศรษฐีอินเดีย
	เศรษฐียอด	เศรษฐีใบพาย	เศรษฐีใบโพธิ์	เศรษฐีต่าง
ชื่อเปียเขียน	คหบดี	เศรษฐีนี้	ทนายทเศรษฐี	ทนายทเจ้าสัว
	เศรษฐีบางมด	เศรษฐีบ้านไร่	เศรษฐี กทม.	เศรษฐีนครปฐม

จากตัวอย่างข้างต้นจะเห็นได้ว่า ชื่อพันธุ์ไม้มงคลดังกล่าวจะเป็นชื่อที่มีความหมายเกี่ยวข้องกับ ผู้ที่มีฐานะดีมีดีด้วยทรัพย์สินเงินทอง ได้แก่ชื่อ *คหบดี* *เศรษฐีนี้* *มหาเศรษฐี* *ทนายทเศรษฐี* และ *ทนายทเจ้าสัว* นอกจากนี้ยังมีชื่อที่แสดงรายละเอียดทางความหมายเพิ่มขึ้นด้วยการใช้คำว่า “เศรษฐี” ประกอบกับคำที่บ่งบอกเชื้อชาติต่าง ๆ ได้แก่ชื่อ



*เศรษฐีจีน* แสดงความหมายว่าเป็นเศรษฐีที่มีเชื้อสายจีน *เศรษฐีญวน* แสดงความหมายว่า เป็นเศรษฐีที่มีเชื้อสายญวน และ *เศรษฐีอินเดีย* แสดงความหมายว่า เป็นเศรษฐีที่มีเชื้อสายอินเดีย และบางชื่อจะใช้คำที่บ่งบอกถึงรายละเอียดของพันธุ์ไม้ ในชื่อ *เศรษฐีด่าง* บอกลักษณะสีของใบที่เป็นดวง หรือเป็นจุดขาว ๆ *เศรษฐียอด* บอกลักษณะใบที่ขมวดเป็นปม *เศรษฐีใบโพธิ์* และ *เศรษฐีใบพาย* บอกลักษณะใบที่มีรูปร่างคล้ายกับใบโพธิ์ และใบพาย ลักษณะชื่อดังกล่าวนี้ปรากฏเฉพาะในชื่อวานเท่านั้น ทั้งนี้จากการสอบถามผู้รู้เกี่ยวกับว่านกล่าวว่า ชื่อที่มีความหมายบ่งบอกถึงเชื้อชาติ สันนิษฐานได้ว่าน่าจะเกี่ยวข้องกับเชื้อชาติที่มีการติดต่อสัมพันธ์ใกล้ชิดกับคนไทย ส่วนชื่อที่มีความหมายบ่งบอกลักษณะจะมีความสัมพันธ์กับลักษณะของพันธุ์ไม้นั้น (สนั่น มั่นเกิด, *สัมภาษณ์*, ๒๖ พฤศจิกายน ๒๕๔๗) นอกจากนี้พบว่าในชื่อเปียเขียนจะมีชื่อที่ให้รายละเอียดของพันธุ์ไม้เช่นเดียวกัน แต่จะเป็นชื่อที่ให้รายละเอียดเกี่ยวกับสถานที่ ซึ่งจะใช้คำที่เป็นชื่อเขต ชื่ออำเภอ หรือชื่อจังหวัดมาประกอบในการตั้งชื่อ ได้แก่ชื่อ *เศรษฐีบางมด* แสดงความหมายว่าเป็น เศรษฐีของเขตบางมด หรือ *เศรษฐีบ้านไร่* แสดงความหมายว่าเป็น เศรษฐีของอำเภอบ้านไร่ *เศรษฐี กทม.* และ *เศรษฐีนครปฐม* แสดงความหมายว่าเป็น เศรษฐีของกรุงเทพฯ และ *เศรษฐีของนครปฐม* ชื่อที่ให้ความหมายบ่งบอกถึงสถานที่นี้ มักจะตั้งขึ้นเพื่อบ่งบอกให้ทราบถึงสถานที่ที่เพาะพันธุ์ไม้นั้น ๆ ขึ้นนั่นเอง (มณฑล เนตรสว่าง, *สัมภาษณ์*, ๑๙ ตุลาคม ๒๕๔๖)

ข. ชื่อพันธุ์ไม้มงคลที่มีความหมายไม่ตรงตามรูปภาษาเกี่ยวกับการมีทรัพย์สินสมบัติอยู่จำนวนมาก พบว่าปรากฏทั้งในชื่อวานและชื่อเปียเขียน โดยจะมีการใช้คำมาตั้งเป็นชื่อหรือใช้คำมาประกอบกันเป็นชื่อในลักษณะต่าง ๆ ดังนี้

- ชื่อที่ตั้งจากการใช้คำที่มีความหมายแฝงเกี่ยวกับทรัพย์สินเงินทอง คือ คำว่า “โชค” และ “ลาภ” ประกอบกับคำที่มีความหมายตรงตามรูปภาษาที่บ่งถึงปริมาณมาก ได้แก่ คำว่า “มหา” “มหาศาล” “อลังการ” “อนันต์” ชื่อที่ตั้งในลักษณะนี้จะปรากฏทั้งในชื่อพันธุ์ไม้มงคลประเภทวานและชื่อพันธุ์ไม้มงคลประเภทเปียเขียน ดังตัวอย่าง

ชื่อวาน                      มหาโชค                      มหาลาภ





จากตัวอย่างข้างต้นจะเห็นได้ว่า ชื่อที่ตั้งจากการใช้คำที่เกี่ยวข้องกับสถานที่ที่เก็บทรัพย์สินสมบัติไว้จำนวนมาก คือชื่อ พระคลังหลวง มีความหมายถึงสถานที่ที่เก็บรักษาสິงของของพระเจ้าแผ่นดิน จึงตีความหมายของชื่อนี้ได้ถึง การมีทรัพย์สินเงินทองเก็บไว้จำนวนมากมายมหาศาล ชื่อที่ตั้งจากการใช้คำที่มีความหมายบ่งถึงจำนวนที่มาก หรือปริมาณมาก ได้แก่ชื่อ เก้าแสน ซึ่งทำให้นึกไปถึงเงินที่มีจำนวนมาก และชื่อ เก้ากระรัต ทำให้นึกไปถึงเพชรพลอยที่มีปริมาณมาก ทั้งนี้คำว่า “เก้า” ยังมีเสียงที่ไปพ้องกับคำว่า “ก้าวหน้า” จึงทำให้ชื่อดังกล่าวนอกจากจะตีความหมายได้ว่า มีทรัพย์สินเงินทองอยู่เป็นจำนวนมากแล้วยังแฝงถึง ความมุ่งหวังที่จะให้มีความเจริญก้าวหน้าในชีวิตอีกด้วย

ส่วนชื่อที่ตั้งจากการใช้คำที่มีความหมายตามรูปภาษาเกี่ยวกับทรัพย์สินเงินทอง ประกอบกับคำอื่นที่แฝงความหมายถึงจำนวนมาก หรือปริมาณที่มากพบว่า คำอื่นที่นำมาใช้จะเป็นคำที่เกี่ยวข้องกับภาษาสำหรับบรรจของ คือคำว่า “ถุง” “ถ้วย” “พาน” “โถง” และ “กำป็น” ที่ทำให้นึกไปถึงปริมาณของสิ่งของที่มาอยู่รวมกันจำนวนมาก ในชื่อ ถุงเงิน ถ้วยทับทิม พานทอง โถงทอง และ กำป็นทอง จึงให้ภาพของทรัพย์สินที่บรรจอยู่ข้างในภาษานั้น ๆ ทำให้ตีความหมายของชื่อดังกล่าวได้ว่า มีทรัพย์สินเงินทองเก็บไว้มาก นอกจากนี้คำอื่นที่แสดงความหมายแฝงในชื่อ ยังใช้คำที่มีความหมายเกี่ยวข้องกับสถานที่ในลักษณะต่าง ๆ ได้แก่ ชื่อที่ใช้คำที่เกี่ยวข้องกับสถานที่ที่เป็นที่เก็บสิ่งต่าง ๆ คือคำว่า “คู” ในชื่อ คูทอง ให้ภาพของทองที่เก็บรวมกันอยู่เป็นจำนวนมาก ชื่อนี้จึงมีความหมายแฝงถึง การมีทรัพย์สินเงินทองเก็บไว้เป็นจำนวนมาก ชื่อที่ใช้คำที่เกี่ยวข้องกับสถานที่ที่เป็นอยู่อาศัย ได้แก่ คำว่า “ตำหนัก” และ “วัง” ซึ่งเป็นที่อยู่อาศัยของเจ้านายชั้นสูงทำให้ความรู้สึกถึงความพิเศษกว่าสถานที่อยู่อาศัยโดยทั่วไป ในด้านของความยิ่งใหญ่และความสูงส่ง ดังนั้น ในชื่อ ตำหนักทอง และ วังทรัพย์สิน จึงตีความหมายได้ว่า มีทรัพย์สินที่มีค่าสูงส่งเก็บไว้จำนวนมากมหาศาล และชื่อที่ใช้คำที่เกี่ยวข้องกับสถานที่ที่บ่งถึง อาณาเขต หรือดินแดน ได้แก่ คำว่า “สวน” “เมือง” และ “แผ่นดิน” คำว่า “สวน” ให้ความรู้สึกถึง ความกว้างขวาง ส่วนคำว่า “เมือง” และ “แผ่นดิน” ให้ความรู้สึกที่เพิ่มขึ้นทั้งความกว้างขวางและความยิ่งใหญ่ ดังนั้น ชื่อ ทรัพย์สินสวนทอง จึงตีความหมายได้ว่า มีทรัพย์สินที่มีค่าอยู่เป็นจำนวนมาก และมีจำนวนมากยิ่งขึ้นอย่างมหาศาล ในชื่อ เมืองทอง และ แผ่นดินทอง ส่วนชื่อ ทรัพย์สินส่องแสง และ ทองอร่าม มีการใช้คำที่บ่งถึงลักษณะของแสงที่เปล่งประกาย คือคำว่า “ส่องแสง” และ “อร่าม” ประกอบกับคำที่มีความหมายเกี่ยวกับทรัพย์สินเงินทอง ชื่อดังกล่าวทำให้เห็นภาพของทรัพย์สินที่มีอยู่รวมกันจำนวนมากจนมีแสงเปล่งประกายออกมาให้เห็น จึงตีความหมายของชื่อได้ในทำนองเดียวกันถึง การมีทรัพย์สินเงินทองอยู่เป็นจำนวนมาก



- ชื่อที่ตั้งจากการใช้คำที่มีความหมายเกี่ยวข้อง หรือเป็นสัญลักษณ์ของ ความอุดมสมบูรณ์แห่งพืชพันธุ์ธัญญาหาร จะเป็นชื่อที่ตั้งจากการใช้คำที่เกี่ยวข้องกับสิ่งต่าง ๆ ได้แก่ คำที่เป็นชื่อพระราชพิธีที่เกี่ยวข้องกับการเกษตร คือคำว่า “พืชมงคล” คำที่เกี่ยวข้องกับ เทวดาที่มีความสำคัญทางกสิกรรม คือคำว่า “แม่โพสพ” และ “พระคงคา” คำที่เกี่ยวข้องกับ สิ่งของวิเศษที่ทำให้เกิดฝน คือคำว่า “แก้วมัจกร” และคำที่เกี่ยวข้องกับสัตว์ที่มีความสัมพันธ์กับ การเกษตร คือคำว่า “พระยานาค” และ “นาค” ทั้งนี้บางชื่อมีการใช้คำที่เกี่ยวข้องกับสิ่งอื่นมา ประกอบเพิ่มเติมทำให้ชื่อมีความหมายที่เป็นมงคลยิ่งขึ้นด้วย ชื่อที่ตั้งในลักษณะดังกล่าวมีตัวอย่าง ดังนี้

ชื่อवान	พืชมงคล	แม่โพสพ	พระคงคา	พระยานาค
ชื่อปิเยเชียน	แก้วมัจกร	อูนาค		

ชื่อพันธุ์ไม้มงคลดังกล่าวข้างต้น ได้แก่ ชื่อที่ตั้งจากการใช้คำที่เกี่ยวข้องกับ ความอุดมสมบูรณ์แห่งพืชพันธุ์ธัญญาหาร คือชื่อ พืชมงคล เป็นชื่อพระราชพิธีที่พระสงฆ์สวดเพื่อ ความเจริญของพืชพันธุ์ธัญญาหาร (ราชบัณฑิตยสถาน, ๒๕๔๖ : ๙๗๓) ชื่อนี้จึงแฝงความหมายถึง การประสิทธิ์ประสาทให้มีพืชพันธุ์ธัญญาหารที่อุดมสมบูรณ์ ส่วนชื่อที่ตั้งจากการใช้คำที่เป็น สัญลักษณ์ของความอุดมสมบูรณ์แห่งพืชพันธุ์ธัญญาหาร จะเป็นชื่อที่ใช้คำที่เกี่ยวข้องกับสิ่งต่าง ๆ ได้แก่คำที่เกี่ยวข้องกับเทวดาที่มีความสำคัญทางกสิกรรม คือ แม่โพสพ และ พระคงคา คนไทย เชื่อว่า “แม่โพสพ” เป็นเทพธิดาที่รักษาและช่วยพิทักษ์ผลิตผลทางไร่นา และเป็นที่เคารพบูชาใน ฐานะผู้มีบุญคุณต่อชีวิตความเป็นอยู่ของมนุษย์ และมีความเชื่อเกี่ยวกับ “พระคงคา”ว่าเป็น เทพธิดาที่คอยดูแลรักษาแหล่งน้ำที่หล่อเลี้ยงชีวิตมนุษย์ให้อุดมสมบูรณ์ การตั้งชื่อดังกล่าวจึงแฝง ความหมายว่า จะทำให้มีพืชพันธุ์ธัญญาหารที่พร้อมอุดมสมบูรณ์ นอกจากนี้มีชื่อที่ตั้งจาก การใช้คำที่มีความหมายเกี่ยวกับสิ่งของวิเศษ คือชื่อ แก้วมัจกร กิตติ วัฒนนะมหาตม์ (๒๕๔๗ : ๘) อธิบายว่า “แก้วมัจกร” เป็นอุปกรณ์ของมัจกรที่ใช้ทำให้เกิดฝน ดังนั้นชื่อนี้จึงแฝงความหมายถึง การอำนวยให้เกิดความชุ่มชื้นและความอุดมสมบูรณ์แห่งพืชพันธุ์ธัญญาหาร และชื่อที่ตั้งจากการ ใช้คำที่มีความหมายเกี่ยวกับสัตว์ที่เชื่อว่ามีความสัมพันธ์กับการเกษตร คือ “พระยานาค” หรือ “นาค” ที่คนไทยเชื่อว่ามีหน้าที่ให้ลมให้ฝน และเป็นผู้กำหนดความอุดมสมบูรณ์ (กิตติ วัฒนนะมหาตม์ ,

๒๕๔๗: ๙๑) ดังนั้นชื่อ พระยานาค จึงตีความหมายได้ว่า จะบันดาลให้มีพืชพันธุ์ธัญญาหารที่อุดมสมบูรณ์ ส่วนชื่อ อู่นาค มีการใช้คำที่เป็นสัญลักษณ์ดังกล่าวประกอบกับคำที่เกี่ยวข้องกับสถานที่ที่เป็นที่เก็บสิ่งต่าง ๆ คือ คำว่า “อู” ซึ่งทำให้นึกไปถึงปริมาณของสิ่งที่มาอยู่รวมกันจำนวนมาก ชื่อนี้จึงมีความหมายแฝงว่า จะบันดาลให้มีพืชพันธุ์ธัญญาหารพร้อมอุดมสมบูรณ์อย่างมาก

๓.๒.๑.๑.๒.๑.๑.๒ ชื่อพันธุ์ไม้มงคลที่แสดงความหมายว่ามีทรัพย์สินสมบัติจำนวนมากขึ้น ได้แก่ ชื่อที่แสดงความหมายถึงการมีทรัพย์สินสมบัติเพิ่มมากขึ้น จากข้อมูลพบว่าชื่อพันธุ์ไม้มงคลที่แสดงความหมายนี้ จะปรากฏทั้งในชื่ออ่านและชื่อเขียน ชื่อพันธุ์ไม้มงคลทั้งสองประเภทจะมีทั้งชื่อที่มีความหมายตรงตามรูปภาพ และ ชื่อที่มีความหมายไม่ตรงตามรูปภาพ ดังจะกล่าวถึงในรายละเอียดต่อไปนี้

ก. ชื่อพันธุ์ไม้มงคลที่มีความหมายตรงตามรูปภาพเกี่ยวกับการมีทรัพย์สินสมบัติจำนวนมากขึ้น จะเป็นชื่อที่ตั้งจากการใช้คำที่มีความหมายเกี่ยวกับทรัพย์สินสมบัติ คือคำว่า “เงิน” และ “ทรัพย์สิน” ประกอบกับคำที่มีความหมายว่า เพิ่มขึ้น หรือมากขึ้น ได้แก่คำว่า “เพิ่ม” “งอกงาม” “เพิ่มพูน” “ไพโรจน์” “เจริญ” และ “ยิ่ง” ทั้งนี้บางชื่ออาจใช้คำที่มีความหมายอื่นมาประกอบเพิ่มเติมทำให้ชื่อมีความหมายที่เป็นมงคลยิ่งขึ้นด้วย ชื่อที่ตั้งในลักษณะนี้ปรากฏเฉพาะชื่อพันธุ์ไม้มงคลประเภทเขียนเท่านั้น ดังตัวอย่าง

ชื่ออ่าน	ไม่ปรากฏ			
ชื่อเขียน	เพิ่มทรัพย์สิน	เงินงอกงาม	ทรัพย์สินเพิ่มพูน	ทรัพย์สินไพโรจน์
	ทรัพย์สินเจริญยิ่ง	ทรัพย์สินเจริญสุข		

จากตัวอย่างข้างต้นจะเห็นได้ว่า ชื่อพันธุ์ไม้มงคลดังกล่าวจะมีรายละเอียดทางความหมายที่แสดงถึงการมีทรัพย์สินสมบัติเพิ่มมากขึ้นในระดับที่ต่างกัน คือ ชื่อ เพิ่มทรัพย์สิน เงินงอกงาม ทรัพย์สินเพิ่มพูน และ ทรัพย์สินไพโรจน์ มีความหมายว่า มีทรัพย์สินเพิ่มมากขึ้น และมี



ทรัพย์เพิ่มมากขึ้นอีก ในชื่อ *ทรัพย์เจริญยิ่ง* ไปจนถึงมีทรัพย์เพิ่มมากขึ้นในระดับที่ทำให้เกิดความพึงพอใจและมีความสุขได้ ในชื่อ *ทรัพย์เจริญสุข*

ข. ชื่อพันธุ์ไม้มงคลที่มีความหมายไม่ตรงตามรูปภาพเกี่ยวกับการมีทรัพย์สมบัติจำนวนมากขึ้น พบว่าจะปรากฏทั้งในชื่อวานและปิยะเชียน โดยจะมีการใช้คำมาตั้งเป็นชื่อหรือใช้คำมาประกอบกันเป็นชื่อในลักษณะต่าง ๆ ดังนี้

- ชื่อที่ตั้งจากการใช้คำที่เป็นสัญลักษณ์ของการอำนวยหรือการเรียกโชคลาภทรัพย์สินเงินทองเข้ามาให้ จะเป็นชื่อที่ตั้งจากการใช้คำที่เกี่ยวข้องกับสิ่งต่าง ๆ ได้แก่คำที่เกี่ยวข้องกับเครื่องรางหรือวัตถุศักดิ์สิทธิ์ คือคำว่า “เนรกันถีย์” และ “นางกวัค” คำที่เกี่ยวข้องกับชื่อของพระอรหันต์และเทพเจ้า คือคำว่า “พระฉิม” และ “เชียนลือท่งปิ่น” รวมถึงคำที่เกี่ยวข้องกับกริยาอาการที่แสดงถึงลักษณะทิศทางที่เข้ามาหาตัว คือคำว่า “กวัค” ชื่อที่ตั้งในลักษณะนี้จะปรากฏทั้งในชื่อพันธุ์ไม้มงคลประเภทวานและปิยะเชียน ดังตัวอย่างต่อไปนี้

<u>ชื่อวาน</u>	เนรกันถีย์	นางกวัค	พระฉิม	กวัค
<u>ชื่อปิยะเชียน</u>	เชียนลือท่งปิ่น			

ชื่อพันธุ์ไม้มงคลที่ตั้งจากการใช้คำที่เป็นสัญลักษณ์ของการอำนวยหรือการเรียกโชคลาภทรัพย์สินเงินทองเข้ามาให้ จะเป็นชื่อที่ตั้งจากการใช้คำที่เกี่ยวข้องกับสิ่งต่าง ๆ ได้แก่คำที่เกี่ยวข้องกับเครื่องรางหรือวัตถุศักดิ์สิทธิ์ที่เชื่อถือกันในทางอำนวยโชคลาภทรัพย์สินเงินทอง คือ *เนรกันถีย์* และ *นางกวัค* อุดม รุ่งเรืองศรี (๒๕๔๒ : ๔๙๖) ได้อธิบายถึงแก้วเนรกันถีย์ (หรือเนระกัณฐี) ไว้ว่าเป็นแก้ววิเศษชนิดหนึ่งที่เชื่อถือว่าหากผู้ใดได้มาทำแหวนใส่มือหรือเอาไว้เป็นแก้วขวัญสูง จะทำให้มีความสุขความเจริญ มั่งมีข้าวของเงินทอง จะมีลาภไหลมาเทมา ส่วนนางกวัคนั้นคนไทยเชื่อว่าเป็นเทวีแห่งการค้า ช่วยให้ทำมาค้าขึ้น การค้ารุ่งเรือง และเป็นพี่บูชาของผู้ประกอบอาชีพค้าขายอย่างมาก (“เทพมงคล.” ปฏิทินตั้งโต๊ะ, ๒๕๔๘) การตั้งชื่อพันธุ์ไม้มงคลเป็นชื่อดังกล่าวจึงตีความหมายได้ในทำนองเดียวกันว่า จะอำนวยให้มีทรัพย์สินเงินทองเข้ามามากขึ้น นอกจากนี้ยังมีชื่อที่ตั้งจากการใช้คำที่เกี่ยวข้องกับชื่อของพระอรหันต์และเทพเจ้าที่เชื่อว่ามีอำนาจ



ในการบันดาลโชคลาภทรัพย์สินเงินทองให้ คือ ชื่อ พระฉิม เป็นชื่อพระอรหันต์สาวกของพระพุทธเจ้าที่เชื่อถือกันว่าอุดมด้วยคุณานุภาพทางลาภผล (อุทัย สิ้นธุสาร, ม.ป.ป. : ๔๓๙๗) และชื่อ เขียนลือท่งปิ่น ที่เชื่อกันว่าเป็นสัญลักษณ์แห่งการค้าขายดีมีกำไรร่ำรวยเป็นเศรษฐี (ประเสริฐ ศรีบุญเรือง, ๒๕๓๗ : ๑๘๓) การตั้งชื่อดังกล่าวจึงตีความหมายได้ว่า จะอำนวยโชคลาภทรัพย์สินเงินทองให้ร่ำรวยเป็นเศรษฐี และชื่อที่ตั้งจากการใช้คำที่เกี่ยวข้องกับกริยาอาการที่แสดงถึงลักษณะทิศทางที่เข้ามาหาตัว คือชื่อ กวก เสียงของคำนี้ไปพ้องกับคำว่า “กวก” ใน “นางกวก” ที่เชื่อถือกันว่าเป็นเครื่องรางศักดิ์สิทธิ์ที่สามารถกวกเรียกโชคลาภทรัพย์สินเงินทองเข้ามาสู่ผู้ที่บูชาได้ การตั้งชื่อพันธุ์ไม้มงคลชื่อนี้จึงแฝงความหมายว่า จะสามารถกวกเรียกโชคลาภทรัพย์สินเงินทองเข้ามาให้ผู้เป็นเจ้าของได้

- ชื่อที่ตั้งจากการใช้คำที่เป็นสัญลักษณ์ของการอำนวยหรือการเรียกโชคลาภทรัพย์สินเงินทองเข้ามาให้มาประกอบกันเอง จะเป็นชื่อที่ตั้งจากการใช้คำที่เกี่ยวข้องกับสี ได้แก่คำว่า “แดง” ประกอบกับคำที่เกี่ยวข้องเทพเจ้า ได้แก่คำว่า “ลักษมี” จากข้อมูลพบว่าชื่อลักษณะนี้จะปรากฏเฉพาะในชื่อพันธุ์ไม้มงคลประเภทปืเปียเขียนเท่านั้น นอกจากนี้ยังพบว่ามีชื่อที่ตั้งจากการใช้คำที่เป็นสัญลักษณ์ดังกล่าวประกอบกับคำอื่นด้วย คำอื่นที่นำมาประกอบมีทั้งคำที่ให้ความหมายตรงตามรูปภาพและคำที่ให้ความหมายไม่ตรงตามรูปภาพ คำที่ให้ความหมายตรงตามรูปภาพจะเป็นคำที่เกี่ยวข้องกับทรัพย์สินเงินทอง ได้แก่คำว่า “ทอง” คำที่เกี่ยวข้องกับผู้ที่มีฐานะดีมีทรัพย์มาก ได้แก่คำว่า “เศรษฐี” และคำที่บ่งบอกความหมายว่า มากขึ้น ได้แก่คำว่า “มหา” ส่วนคำที่ให้ความหมายไม่ตรงตามรูปภาพจะเป็นคำที่เกี่ยวข้องกับพระพุทธเจ้า ได้แก่คำว่า “พุทธ” คำที่เกี่ยวข้องกับสิ่งที่ได้มาโดยไม่ได้คาดคิด ได้แก่คำว่า “โชค” และคำที่เกี่ยวข้องกับสิ่งที่ขอเลือกเอาตามประสงค์ ได้แก่คำว่า “พร” ชื่อที่ตั้งในลักษณะนี้จะปรากฏทั้งในชื่อพันธุ์ไม้มงคลประเภทว่านและปืเปียเขียน ดังตัวอย่าง

<u>ชื่อว่าน</u>	นางกวกทอง	เศรษฐีนางกวก	มหากวก	พุทธกวก
<u>ชื่อปืเปียเขียน</u>	แดงลักษมี	กวกมหาโชค	พรสิวลี	พรพระพิรุณ

ชื่อพันธุ์ไม้มงคลที่ตั้งจากการใช้คำที่เป็นสัญลักษณ์ของการอำนวยการหรือการเรียกโชคลาภทรัพย์สินเงินทองเข้ามาให้มาประกอบกันเอง จะเป็นชื่อที่ใช้คำที่เกี่ยวข้องกับสี ได้แก่ คำว่า “แดง” ที่เชื่อกันว่าเป็นสัญลักษณ์ที่อวยพรให้มีโชคลาภ ความสมบูรณ์พูนสุขตลอดจนความสงบสุข (เจริญ ตันมหาพราน, ๒๕๓๒ : ๑๙๐) ประกอบกับคำที่เกี่ยวข้องเทพเจ้า ได้แก่ คำว่า “ลักษมี” เชื่อกันว่าเป็นพระแม่ผู้ประทานโชคลาภเงินทอง มั่งมีศรีสุข ถือได้ว่าเป็นเทวีแห่งความร่ำรวย (“เทพมงคล.” ปฏิทินตั้งโต๊ะ, ๒๕๔๘) การตั้งชื่อ แดงลักษมี จึงตีความหมายได้ว่า จะอำนวยการโชคลาภทรัพย์สินเงินทองมาให้อย่างพร้อมพร้อมบริบูรณ์ นอกจากนี้ยังมีชื่อที่ตั้งจากการใช้คำที่เป็นสัญลักษณ์ดังกล่าวประกอบกับคำอื่นด้วย คำอื่นที่นำมาประกอบมีทั้งคำที่ให้ความหมายตรงตามรูปภาษาและคำที่ให้ความหมายไม่ตรงตามรูปภาษา คำที่ให้ความหมายตรงตามรูปภาษาจะเป็นคำที่เกี่ยวข้องกับทรัพย์สินเงินทองที่มีมูลค่าสูง ได้แก่ คำว่า “ทอง” ในชื่อ นางกวักทอง จึงมีความหมายว่า จะอำนวยการทรัพย์สินเงินทองที่มีค่ามากมาย คำที่เกี่ยวข้องกับผู้ที่มีฐานะดีมีทรัพย์มาก ได้แก่ คำว่า “เศรษฐี” ในชื่อ เศรษฐีนางกวัก จึงมีความหมายว่า เป็นผู้ที่มีฐานะดีมีทรัพย์มากและยังจะได้รับโชคลาภทรัพย์สินเงินทองเพิ่มมากขึ้นอีก และคำที่บ่งบอกความหมายว่า มากขึ้น ได้แก่ คำว่า “มหา” ในชื่อ มหากวัก จึงมีความหมายว่า จะกวักเรียกโชคลาภทรัพย์สินเงินทองจำนวนมากเข้ามาสู่ผู้เป็นเจ้าของ ส่วนคำอื่นที่ให้ความหมายไม่ตรงตามรูปภาษาที่ประกอบอยู่ในชื่อจะใช้คำที่เกี่ยวข้องกับพระพุทธเจ้า ได้แก่ คำว่า “พุทธ” ซึ่งแฝงความหมายถึงความศักดิ์สิทธิ์ ดังนั้นในชื่อ พุทธกวัก จึงตีความได้ว่า มีอำนาจศักดิ์สิทธิ์อำนวยการโชคลาภทรัพย์สินเงินทองเข้ามาให้ผู้เป็นเจ้าของเพิ่มมากขึ้น คำที่เกี่ยวข้องกับสิ่งที่ได้มาโดยไม่ได้คาดคิด ได้แก่ คำว่า “โชค” ซึ่งแฝงความหมายถึง (การมี\*)ทรัพย์สินเงินทอง(เข้ามา) ในชื่อ กวักมหาโชค จึงตีความได้ว่า จะกวักเรียกทรัพย์สินเงินทองเข้ามาให้ผู้เป็นเจ้าของอย่างมากมายขึ้นอีก และคำที่เกี่ยวข้องกับสิ่งที่ขอเลือกเอาตามประสงค์ ได้แก่ คำว่า “พร” ซึ่งแฝงความหมายถึง การได้รับเข้ามา ดังนั้นชื่อ พรสิวลี จึงตีความได้ว่า จะอำนวยการให้ได้รับโชคลาภทรัพย์สินเงินทองเข้ามามากขึ้น ส่วนในชื่อ พรพระพิรุณ มีการใช้คำที่เกี่ยวข้องกับเทพเจ้าที่เป็นสัญลักษณ์ของการอำนวยการให้เกิดความอุดมสมบูรณ์แห่งพืชพันธุ์ธัญญาหารมาประกอบในชื่อ ได้แก่ คำว่า “พระพิรุณ” ที่เป็นเทพแห่งฝน ผู้อำนวยการประโชชนให้แก่การเกษตรกรรม (ญาดา อารัมภีร์, ๒๕๕๕ : ๔๙) การตั้งชื่อดังกล่าวจึงตีความหมายได้ว่า จะอำนวยการให้มีพืชพันธุ์ธัญญาหารที่อุดมสมบูรณ์อันจะยังให้มีทรัพย์สินเงินทองเพิ่มมากขึ้นด้วย

- ชื่อที่ตั้งจากการใช้คำที่มีความหมายตรงตามรูปภาษาเกี่ยวกับทรัพย์สินเงินทอง ได้แก่ คำว่า “เงิน” “ทอง” และ “เพชร” ประกอบกับคำอื่นที่แฝงความหมายถึง การได้



รับเข้ามาเพิ่มขึ้น คำอื่นที่นำมาใช้ประกอบจะเป็นคำที่เกี่ยวข้องกับสายน้ำ หรือทางของน้ำ ได้แก่ คำว่า “ราง” “ธาร” และ “สินธุ” (สายน้ำ) และคำที่เกี่ยวข้องกับพานะที่ใช้ในการติดต่อค้าขาย ได้แก่คำว่า “สำภา” ชื่อที่ตั้งในลักษณะนี้จะปรากฏทั้งในชื่อพันธุมังคลประเภทวานและปิยะเขียน ดังตัวอย่าง

ชื่อวาน

รางเงิน

ชื่อปิยะเขียน

ธารทอง

สินธุเพชร

สำภาเงิน

สำภาทอง

ชื่อพันธุมังคลที่ตั้งจากการใช้คำที่มีความหมายตรงตามรูปภาพเกี่ยวกับ ทรัพย์สินเงินทอง ประกอบกับคำอื่นที่แฝงความหมายถึง การได้รับเข้ามา คำอื่นที่นำมาใช้จะเป็น คำที่เกี่ยวข้องกับสายน้ำ หรือทางของน้ำ คือคำว่า “ราง” “ธาร” และ “สินธุ” (สายน้ำ) ที่ทำให้นึกถึง การหลั่งไหลเข้ามา ดังนั้นชื่อ รางเงิน ธารทอง และ สินธุเพชร จึงมีความหมายแฝงว่า จะมี ทรัพย์สินเงินทองหลั่งไหลเข้ามา นอกจากนี้มีการใช้คำอื่นที่เกี่ยวข้องกับพานะที่ใช้ในการติดต่อ ค้าขายด้วย คือคำว่า “สำภา” ที่ทำให้นึกไปถึงทรัพย์สินเงินทองและผลกำไรที่จะได้รับเข้ามา การตั้งชื่อ สำภาเงิน และ สำภาทอง จึงตีความหมายได้ว่า จะมีทรัพย์สินเงินทองและผลกำไร เข้ามามากขึ้น

- ชื่อที่ตั้งจากการใช้คำที่มีความหมายตรงตามรูปภาพ ได้แก่คำที่เกี่ยวข้อง กับทรัพย์สินเงินทอง คือคำว่า “ทรัพย์” “เงิน” “เงินล้าน” และ “ทอง” หรือคำที่เกี่ยวข้องกับฐานะ ที่ดีมีทรัพย์มาก คือคำว่า “ร่ำรวย” ประกอบกับคำอื่นที่แฝงความหมายถึง การมีมากขึ้น คำอื่นที่ นำมาใช้ประกอบจะเป็นคำที่เกี่ยวข้องกับกริยาอาการที่แสดงถึงลักษณะทิศทางที่เข้ามาหาตัว ได้แก่ คำว่า “รับ” “ไหลเข้า” “กอบ” “ตวง” “นำ” และ “พา” และคำที่เกี่ยวข้องกับกริยาที่ทำให้ เกิดขึ้น-มีขึ้น ได้แก่คำว่า “บันดาล” และ “ประทาน” ทั้งนี้บางชื่ออาจใช้คำที่เกี่ยวข้องกับสิ่งอื่นมา ประกอบเพิ่มเติมทำให้ชื่อมีรายละเอียดทางความหมายเพิ่มขึ้นด้วย ชื่อที่ตั้งในลักษณะนี้จะปรากฏทั้ง ในชื่อพันธุมังคลประเภทวานและปิยะเขียน ดังตัวอย่าง



ชื่ออ่าน

เศรษฐีกรอบทรัพย์

ชื่อเปียเขียน

รับทรัพย์	รับเงินล้าน	เงินไหลเข้า	กอบเงิน
กอบทอง	ดวงทรัพย์	นำทอง	พาร่ำรวย
บันดาลทรัพย์	ประทานทรัพย์	เขียนประทานทรัพย์	

ชื่อพันธุ้ไม่มงคลดังกล่าวข้างต้นเป็นชื่อที่ใช้คำที่มีความหมายเกี่ยวข้องกับทรัพย์สินเงินทอง หรือคำที่เกี่ยวข้องกับฐานะที่ดีมีทรัพย์มากประกอบกับคำอื่น ได้แก่ คำที่เกี่ยวข้องกับกริยาอาการที่แสดงถึงลักษณะทิศทางที่เข้ามาหาตัว และคำที่เกี่ยวข้องกับกริยาที่ทำให้เกิดขึ้น-มีขึ้น คำที่ใช้ดังกล่าวแฝงความหมายในทำนองเดียวกันถึง การมีมากขึ้น ดังนั้น ในชื่อรับทรัพย์ รับเงินล้าน เงินไหลเข้า กอบเงิน กอบทอง ดวงทรัพย์ นำทอง พาร่ำรวย บันดาลทรัพย์ และประทานทรัพย์ จึงตีความหมายได้ในทำนองเดียวกันว่า จะมีทรัพย์เงินทองเพิ่มมากขึ้น ส่วนในชื่อ เศรษฐีกรอบทรัพย์ มีการใช้คำว่า “เศรษฐี” ที่มีความหมายถึง ผู้ที่มีฐานะดีมีทรัพย์มากมาประกอบเพิ่มเติม ทำให้ตีความหมายของชื่อนี้ได้ว่า เป็นผู้ที่มีฐานะดีมีทรัพย์มากและยังจะมีทรัพย์สินเงินทองเข้ามาเพิ่มขึ้นอีก ส่วนชื่อ เขียนประทานทรัพย์ มีการใช้คำว่า “เขียน” ที่แฝงความหมายถึง การมีอำนาจศักดิ์สิทธิ์ มาประกอบในชื่อด้วย การตั้งชื่อนี้จึงตีความหมายได้ว่า มีอำนาจศักดิ์สิทธิ์ที่จะอำนวยให้มีทรัพย์สินเงินทองมากขึ้น

- ชื่อที่ตั้งจากการใช้คำที่มีความหมายแฝงเกี่ยวกับทรัพย์สินเงินทอง คือ คำว่า “โชค” และ “ลาภ” มาประกอบกันเอง หรือประกอบกับคำอื่นที่แฝงความหมายถึง การมีมากขึ้น จากข้อมูลพบว่า คำอื่นที่นำมาประกอบจะเป็นคำที่เกี่ยวข้องกับกริยาอาการที่แสดงถึงลักษณะทิศทางที่เข้ามาหาตัว ได้แก่คำว่า “นำ” และคำที่เกี่ยวข้องกับกริยาที่ทำให้เกิดขึ้น-มีขึ้น ได้แก่คำว่า “มี” และ “ให้” ทั้งนี้มีบางชื่อใช้คำที่เกี่ยวข้องกับสิ่งอื่นมาประกอบเพิ่มเติมทำให้ชื่อมีรายละเอียดทางความหมายมากขึ้นด้วย ชื่อที่ตั้งในลักษณะนี้จะปรากฏเฉพาะในชื่อพันธุ้ไม่มงคลประเภทเปียเขียนเท่านั้น ดังตัวอย่าง

ชื่ออ่าน

ไม่ปรากฏ

<u>ชื่อเปียเขียน</u>	โชคลาก	นำโชค	มีโชค	มีลาก
	ให้โชค	เทพนำโชค	เขียนให้ลาก	

ชื่อพันธุ์ไม้มงคลดังกล่าวข้างต้นเป็นชื่อที่ใช้คำที่มีความหมายเกี่ยวกับสิ่งที่ได้มาโดยไม่ได้คาดคิด ได้แก่คำว่า “โชค” และ “ลาก” ที่โดยทั่วไปนั้นมักจะทำให้นักไปถึงเรื่องของทรัพย์สินเงินทองที่จะได้รับหรือมีเข้ามา ดังนั้นการตั้งชื่อ *โชคลาก* จึงแฝงความหมายว่า จะได้รับหรือมีทรัพย์สินเงินทองเข้ามา นอกจากนี้ยังมีชื่อที่ตั้งจากการใช้คำที่มีความหมายแฝงดังกล่าว ประกอบกับคำอื่นที่แฝงความหมายถึง การมีมากขึ้น คำอื่นที่ใช้จะเป็นคำที่เกี่ยวข้องกับกริยาอาการที่แสดงถึงลักษณะทิศทางที่เข้ามาหาตัว ได้แก่คำว่า “นำ” ในชื่อ *นำโชค* และคำที่เกี่ยวข้องกับกริยาที่ทำให้เกิดขึ้น-มีขึ้น ได้แก่คำว่า “มี” และ “ให้” ในชื่อ *มีโชค มีลาก* และ *ให้ลาก* การตั้งชื่อดังกล่าวตีความหมายได้ในทำนองเดียวกันว่า จะมีทรัพย์สินเงินทองเข้ามามากขึ้น ส่วนในชื่อ *เทพนำโชค* และ *เขียนให้ลาก* มีการใช้คำว่า “เทพ” และ “เขียน” ที่แฝงความหมายถึง การมีอำนาจศักดิ์สิทธิ์มาประกอบในชื่อ ทำให้ชื่อดังกล่าวมีรายละเอียดทางความหมายเพิ่มขึ้นว่า มีอำนาจศักดิ์สิทธิ์ที่จะอำนวยให้มีทรัพย์สินเงินทองเข้ามามากขึ้น

- ชื่อที่ตั้งจากการใช้คำที่มีความหมายแฝงเกี่ยวกับทรัพย์สินเงินทอง คือ คำว่า “โชค” และ “ลาก” ประกอบกับคำที่มีความหมายตรงตามรูปภาษาว่า เพิ่มขึ้น หรือมากขึ้น ได้แก่คำว่า “คุณ” “เพิ่มพูน” และ “ทวีคูณ” ชื่อที่ตั้งในลักษณะนี้จะปรากฏเฉพาะในชื่อพันธุ์ไม้มงคลประเภทเปียเขียนเท่านั้น ดังตัวอย่าง

ชื่ออ่าน ไม่ปรากฏ

<u>ชื่อเปียเขียน</u>	คุณโชค	เพิ่มพูนลาก	โชคทวีคูณ
----------------------	--------	-------------	-----------

ชื่อพันธุ์ไม้มงคลดังกล่าวล้วนเป็นชื่อที่แสดงความหมายถึงการมีทรัพย์สินสมบัติมากขึ้น โดยในแต่ละชื่อจะแสดงรายละเอียดทางความหมายที่แตกต่างกัน คือ ชื่อ *คุณโชค* ตีความหมายได้ว่า จะมีทรัพย์สินเงินทองเข้ามามากขึ้น *เพิ่มพูนลาก* ตีความหมายได้ว่า จะมี

ทรัพย์สินเงินทองเข้ามาเพิ่มมากยิ่งขึ้น และจะยังมีทรัพย์สินเงินทองเข้ามามากขึ้นอีกเป็นสองเท่า  
ในชื่อ **โชคทวีคุณ**

๓.๒.๑.๑.๒.๑.๑.๓ ชื่อพันธุ์ไม้มงคลที่แสดงความหมายว่ามี  
ทรัพย์สินสมบัติจำนวนไม่ลดน้อยลง ได้แก่ชื่อที่แสดงความหมายถึงการมีทรัพย์สินสมบัติดำรงอยู่อย่าง  
มั่นคง จากข้อมูลพบว่าชื่อพันธุ์ไม้มงคลที่แสดงความหมายนี้ จะปรากฏทั้งในชื่อวานและชื่อ  
ปิยะเขียน ชื่อพันธุ์ไม้มงคลทั้งสองประเภทมีทั้งชื่อที่มีความหมายตรงตามรูปภาษา และ ชื่อที่มี  
ความหมายไม่ตรงตามรูปภาษา ดังจะกล่าวถึงในรายละเอียดต่อไปนี้

ก. ชื่อพันธุ์ไม้มงคลที่แสดงความหมายตรงตามรูปภาษาเกี่ยวกับการมีทรัพย์สิน  
สมบัติจำนวนไม่ลดน้อยลง จะเป็นชื่อที่ตั้งจากการใช้คำที่มีความหมายเกี่ยวกับทรัพย์สินสมบัติ ได้แก่  
คำว่า “ทรัพย์สิน” “ทอง” “มาศ”(ทอง) “เงิน” และ “เพชร” ประกอบกับคำที่บ่งความหมายถึง การ  
ดำรงอยู่ ได้แก่คำว่า “หลัก” “มั่น” และ “สถิต” หรือประกอบกับคำที่มีความหมายเกี่ยวกับ การ  
ป้องกันรักษา ได้แก่คำว่า “คุ้ม” และ “ล้อม” ชื่อที่ตั้งลักษณะนี้ปรากฏเฉพาะในชื่อพันธุ์ไม้มงคล  
ประเภทปิยะเขียนเท่านั้น ดังตัวอย่าง

ชื่อวาน	ไม่ปรากฏ			
ชื่อปิยะเขียน	หลักทรัพย์สิน คุ้มทอง	ทองมั่น คุ้มเพชร	สถิตมาศ ล้อมทรัพย์สิน	คุ้มเงิน

ชื่อพันธุ์ไม้มงคลดังกล่าวข้างต้นล้วนเป็นชื่อที่แสดงว่ามีทรัพย์สินสมบัติจำนวน  
ไม่ลดน้อยลง โดยในชื่อ **หลักทรัพย์สิน ทองมั่น** และ **สถิตมาศ** จะแสดงความหมายถึง การมีทรัพย์สิน  
สมบัติดำรงอยู่อย่างมั่นคง และในชื่อ **คุ้มเงิน คุ้มทอง คุ้มเพชร** และ **ล้อมทรัพย์สิน** จะแสดงหมายถึง  
การป้องกันรักษาทรัพย์สินไว้ให้คงอยู่อย่างมั่นคง



ข. ชื่อพันธุ์ไม้มงคลที่แสดงความหมายไม่ตรงตามรูปภาพภาษาเกี่ยวกับการมีทรัพย์สินสมบัติจำนวนไม่ลดน้อยลง พบว่าปรากฏเฉพาะในชื่อพันธุ์ไม้มงคลประเภทโป๊ยเซียนเพียงชื่อเดียวเท่านั้น ได้แก่ชื่อ *ขวัญฤๅ* ซึ่งตั้งจากการใช้คำที่เกี่ยวข้องกับขวัญ ที่มีความหมายถึง สิ่งที่ไม่มีตัวตน เชื่อกันว่ามีอยู่ประจำชีวิตของคนตั้งแต่เกิดมา ถ้าขวัญอยู่กับตัวก็เป็นสิริมงคล เป็นสุขสบาย จิตใจมั่นคง ถ้าคนตกใจเสียขวัญ ขวัญก็จะออกจากร่างไป ...และอนุโลมใช้ไปถึงสัตว์หรือสิ่งของบางอย่าง เช่น ช้าง ม้า ข้าว เรือรบ ฯลฯ (ราชบัณฑิตยสถาน, ๒๕๔๖ : ๑๖๙) คำว่า “ขวัญ” จึงมีความหมายแฝงถึง การทำให้เกิดความปกติสุขมั่นคง เมื่อนำมาประกอบกับคำที่เกี่ยวข้องกับภานะสำหรับบรรจุ คือคำว่า “ฤๅ” ที่ทำให้นึกไปถึงการเก็บทรัพย์สินเงินทองข้าวของมีค่าต่าง ๆ รวมกันไว้ การตั้งชื่อนี้จึงตีความหมายได้ว่า จะทำให้เก็บทรัพย์สินเงินทองข้าวของมีค่าต่าง ๆ ไว้ได้อย่างมั่นคง

๓.๒.๑.๑.๒.๑.๒ ชื่อพันธุ์ไม้มงคลที่เน้นความหมายเกี่ยวกับคุณภาพของทรัพย์สินสมบัติ ได้แก่ ชื่อพันธุ์ไม้มงคลที่มีความหมายเกี่ยวกับลักษณะที่ดีเด่นของทรัพย์สินสมบัติที่มีอยู่

ชื่อพันธุ์ไม้มงคลที่เน้นความหมายเกี่ยวกับคุณภาพของทรัพย์สินสมบัติ มีความหมายที่แบ่งได้เป็น ๒ ลักษณะ ได้แก่ ชื่อที่มีความหมายเกี่ยวกับทรัพย์สินสมบัติที่มีมูลค่าสูง และ ชื่อที่มีความหมายเกี่ยวกับทรัพย์สินสมบัติที่มีคุณค่าทางใจ ดังรายละเอียดต่อไปนี้

๓.๒.๑.๑.๒.๑.๒.๑ ชื่อพันธุ์ไม้มงคลที่มีความหมายเกี่ยวกับทรัพย์สินสมบัติที่มีมูลค่าสูง ได้แก่ ชื่อที่บ่งความหมายว่าเป็นทรัพย์สินที่มีราคาแพงและมีประโยชน์ในทางใช้สอยแลกเปลี่ยน จากข้อมูลพบว่าชื่อพันธุ์ไม้มงคลที่แสดงความหมายนี้ จะปรากฏทั้งในชื่ออ่านและชื่อโป๊ยเซียน ชื่อพันธุ์ไม้มงคลทั้งสองประเภทจะมีทั้งชื่อที่มีความหมายตรงตามรูปภาพ และ ชื่อที่มีความหมายไม่ตรงตามรูปภาพ ดังจะกล่าวถึงในรายละเอียดต่อไปนี้

ก. ชื่อพันธุ์ไม้มงคลที่มีความหมายตรงตามรูปภาพเกี่ยวกับการมีทรัพย์สินสมบัติที่มีมูลค่าสูง พบว่าจะปรากฏทั้งในชื่ออ่านและชื่อโป๊ยเซียน โดยในชื่ออ่านจะใช้คำที่มีความหมายเกี่ยวกับแก้วและรูปพรรณที่มีค่ามาใช้ตั้งเป็นชื่อ ในขณะที่ชื่อโป๊ยเซียนจะใช้ทั้งคำที่มีความหมายเกี่ยวกับเงิน ทอง แก้วหรือหินที่มีค่าต่าง ๆ รวมไปจนถึงเครื่องประดับ สิ่งของเครื่องใช้ที่มีค่ามีราคาสูงมาตั้งเป็นชื่อ ดังตัวอย่างต่อไปนี้

ชื่ออ่าน	มรกด	สามกษัตริย์		
ชื่อเปียเขียน	เงินตรา	ทอง	อัญมณี	เพชรพลอย
	ทองนพคุณ	ทองลงยา	หยก	เขียวส่อง
	มุกดาหาร	ทับทิมแดง	เพชรโกเมน	นิลประพาฬ
	นากมรกด	ทับทิมทอง	นพเก้า	จี้เพชร
	แพรทอง	ไหมทอง	ทรัพย์สมบัติ	สินทรัพย์

จากตัวอย่างข้างต้นจะเห็นว่า ชื่อพจนานุกรมไม่มงคลจะมีความหมายที่บ่งถึงประเภทของทรัพย์สมบัติที่แตกต่างกัน ได้แก่ ชื่อที่มีความหมายเกี่ยวกับเงิน คือชื่อ เงินตรา ชื่อที่มีความหมายเกี่ยวกับโลหะที่มีค่า คือชื่อ ทอง ชื่อที่มีความหมายเกี่ยวกับแก้วหรือหินที่มีค่า คือชื่อ อัญมณี และ เพชรพลอย และมีบางชื่อบอกรายละเอียดไว้อย่างชัดเจนด้วยว่าเป็นทรัพย์ชนิดใดลักษณะใด เช่น เป็นทองที่เป็น ทองนพคุณ ทองลงยา เป็นแก้วหรือหินที่มีค่าประเภท หยก มรกด มุกดาหาร และ ทับทิมแดง อีกทั้งยังมีชื่อที่มีรายละเอียดทางความหมายเกี่ยวกับทรัพย์สมบัติที่มีค่าอยู่มากกว่าหนึ่งประเภทด้วย ได้แก่ชื่อ เพชรโกเมน นิลประพาฬ นากมรกด ทับทิมทอง สามกษัตริย์<sup>๖๐</sup> และ นพเก้า<sup>๖๑</sup> นอกจากนี้จะเป็นชื่อที่มีความหมายเกี่ยวข้องกับเครื่องประดับ หรือเครื่องใช้ที่เป็นของดีมีค่า คือชื่อ จี้เพชร แพรทอง ไหมทอง รวมไปถึงชื่อที่มีความหมายเกี่ยวกับบรรดาทรัพย์สินต่าง ๆ ที่มีอยู่ในครอบครอง คือชื่อ ทรัพย์สมบัติ และ สินทรัพย์

ข. ชื่อพจนานุกรมไม่มงคลที่มีความหมายไม่ตรงตามรูปภาพเกี่ยวกับการมีทรัพย์สมบัติที่มีมูลค่าสูง พบเฉพาะในชื่อพจนานุกรมไม่มงคลประเภทเปียเขียนเพียงชื่อเดียวเท่านั้น ได้แก่ชื่อ “กะรัต” ที่ตั้งจากคำที่เกี่ยวข้องกับหน่วยมาตราซึ่งเพชรพลอย ทำให้นึกไปถึงอัญมณีที่มีมูลค่าสูง ชื่อดังกล่าวนี้จึงมีความหมายแฝงถึง การมีทรัพย์สมบัติมูลค่าสูงไว้ในครอบครอง

<sup>๖๐</sup> สามกษัตริย์ หมายถึง รูปพรรณที่ในชั้นเดียวกันมีทั้งทอง นาก และเงินสลักกัน โบราณถือว่าเป็นมงคลแก่ผู้สวม เช่น สายสร้อยสามกษัตริย์ กำไลสามกษัตริย์ (ราชบัณฑิตยสถาน, ๒๕๔๖ : ๑๑๗๖)

<sup>๖๑</sup> นพเก้า คือ อัญมณีสำคัญ ๙ ชนิด ได้แก่ เพชร ทับทิม มรกด บุษราคัม โกเมน นิลกาฬ (ไพลิน) มุกดาหาร เพทาย ไพฑูรย์ (เขาวนิศ เต็งไทรรัตน์, ๒๕๔๔ : ๖๓)

๓.๒.๑.๑.๒.๑.๒.๒ ชื่อพันธุ์ไม้มงคลที่มีความหมายเกี่ยวกับ

ทรัพย์สมบัติที่มีคุณค่าทางใจ ได้แก่ ชื่อที่บ่งความหมายว่าเป็นทรัพย์ที่ดีมีประโยชน์ก่อให้เกิดความ  
พึงพอใจ จากข้อมูลพบว่าชื่อพันธุ์ไม้มงคลที่มีความหมายนี้จะปรากฏทั้งในชื่อวานและชื่อเปียเขียน  
ชื่อพันธุ์ไม้มงคลทั้งสองประเภทจะมีทั้งชื่อที่มีความหมายตรงตามรูปภาพ และชื่อที่มีความหมาย  
ไม่ตรงตามรูปภาพ ดังจะกล่าวถึงในรายละเอียดต่อไปนี้

ก. ชื่อพันธุ์ไม้มงคลที่มีความหมายตรงตามรูปภาพเกี่ยวกับการมีทรัพย์สมบัติ  
ที่มีคุณค่าทางใจ พบว่าจะปรากฏทั้งในชื่อวานและชื่อเปียเขียน โดยในชื่อวานจะตั้งจากการใช้  
คำที่เกี่ยวข้องกับผู้ที่มีฐานะดีมีทรัพย์มาก ได้แก่คำว่า“เศรษฐี” ประกอบกับคำที่เกี่ยวข้องกับความดี  
งามเป็นมิ่งมงคล ได้แก่คำว่า “มงคล” ส่วนในชื่อเปียเขียนจะตั้งจากการใช้คำที่เกี่ยวข้องกับทรัพย์  
สมบัติ ได้แก่คำว่า “เงิน” “ทรัพย์” “สมบัติ” “กาญจน์” “เพชร” “มณี” และ “ทอง” ประกอบกับ  
คำที่เกี่ยวข้องกับความดีงามเป็นมิ่งมงคล ได้แก่คำว่า “มงคล” “ศิริ” “สิริ” และ “ศรี” หรือประกอบกับ  
คำที่เกี่ยวข้องกับความเป็นเลิศ ได้แก่คำว่า “ยอด” “อัคร” และ “เอก” ดังตัวอย่างชื่อต่อไปนี้

<u>ชื่อวาน</u>	เศรษฐีมงคล			
<u>ชื่อเปียเขียน</u>	เงินมงคล	ทรัพย์มงคล	ศิริทรัพย์	ศรีสมบัติ
	สิริกาญจน์	เพชรมงคล	ทรัพย์ประเสริฐ	ทรัพย์บริสุทธิ์
	ยอดเงิน	ยอดมณี	อัครมณี	ทองเอก

ชื่อพันธุ์ไม้มงคลดังกล่าวข้างต้นล้วนเป็นชื่อที่แสดงความหมายถึงการมีทรัพย์  
สมบัติที่มีคุณค่าทางใจ โดยในชื่อ เงินมงคล ทรัพย์มงคล ศิริทรัพย์ ศรีสมบัติ สิริกาญจน์  
เพชรมงคล ทรัพย์ประเสริฐ และ ทรัพย์บริสุทธิ์ แสดงความหมายเป็นไปในทำนองเดียวกันถึง  
การมีทรัพย์สมบัติที่ดีงามเป็นมิ่งมงคล และชื่อ เศรษฐีมงคล แสดงความหมายว่าเป็นผู้ที่มีฐานะดี  
มีทรัพย์มากและยังมีความดีงามเป็นมิ่งมงคล ส่วนในชื่อ ยอดเงิน ยอดมณี อัครมณี และ  
ทองเอก แสดงความหมายถึง การมีทรัพย์สมบัติที่ดีเป็นเลิศ



ข. ชื่อพันธุมมังคละที่มีความหมายไม่ตรงตามรูปภาษาเกี่ยวกับการมี  
ทรัพย์สินสมบัติที่มีคุณค่าทางใจ พบว่าจะปรากฏเฉพาะในชื่อปิยะเขียนเท่านั้น โดยจะมีการใช้คำมา  
ตั้งเป็นชื่อหรือใช้คำมาประกอบกันเป็นชื่อในลักษณะต่าง ๆ ดังนี้

- ชื่อที่ใช้คำที่มีความหมายแฝงถึงความสูงส่งล้ำค่ามาตั้งเป็นชื่อหนึ่งชื่อ  
จากข้อมูลพบว่า ได้แก่ชื่อที่ตั้งจากคำที่เกี่ยวข้องกับสิ่งของเครื่องใช้ของเจ้านายชั้นสูงหรือของ  
พระมหากษัตริย์ ได้แก่คำว่า “ธำมรงค์” และ “ปิ่นเพชร” นอกจากนี้มีชื่อที่ตั้งจากการใช้คำที่ให้  
ความหมายแฝงดังกล่าว คือคำว่า “มงกุฏ” ประกอบกับคำอื่นด้วย คำอื่นที่ใช้เป็นคำที่เกี่ยวข้อง  
กับทรัพย์สินเงินทอง ได้แก่คำว่า “เพชร” ทั้งนี้ยังมีชื่อใช้คำที่เกี่ยวข้องกับสิ่งอื่นมาประกอบ  
เพิ่มเติมทำให้ชื่อมีความหมายที่เป็นมงคลมากยิ่งขึ้นด้วย ชื่อที่ตั้งลักษณะนี้แสดงได้ดังตัวอย่าง

ชื่อว่าน	ไม่ปรากฏ		
ชื่อปิยะเขียน	ธำมรงค์	ปิ่นเพชร	เพชรยอดมงกุฏ

จากตัวอย่างข้างต้นจะเห็นได้ว่า ชื่อพันธุมมังคละจะตั้งจากการใช้คำที่มี  
ความหมายเกี่ยวข้องกับสิ่งของเครื่องใช้ของเจ้านายชั้นสูงหรือพระมหากษัตริย์ ที่ทำให้นึกไปถึง  
ความสูงส่งล้ำค่า การตั้งชื่อ ธำมรงค์ และ ปิ่นเพชร จึงตีความหมายได้ถึง การมีทรัพย์สินสมบัติที่  
สูงส่งล้ำค่า ส่วนในชื่อ เพชรยอดมงกุฏ มีการใช้คำว่า “ยอด” ที่มีหมายถึง ส่วนที่อยู่สูงสุดมา  
ประกอบเพิ่มเติม ทำให้นึกถึงความสูงส่งเป็นเลิศ ดังนั้นชื่อนี้จึงตีความหมายได้ว่า มีทรัพย์สินสมบัติที่  
สูงส่งล้ำค่าเป็นเลิศ

- ชื่อที่ตั้งจากการใช้คำที่มีความหมายตรงตามรูปภาษาเกี่ยวกับการมีทรัพย์สินสมบัติ  
ได้แก่คำว่า “ทรัพย์” และ “มรดก” ประกอบกับคำอื่นที่แฝงความหมายถึงความสำคัญล้ำค่าอย่าง  
ยอดเยี่ยม คำอื่นที่ใช้คือคำที่เกี่ยวข้องกับผืนแผ่นดิน ได้แก่คำว่า “แผ่นดิน” “ไทย” และ “โลก” ชื่อ  
ที่ตั้งลักษณะนี้แสดงได้ดังตัวอย่าง

ชื่อว่าน	ไม่ปรากฏ
----------	----------

ชื่อโปยเซียน      ทรัพย์แผ่นดิน      มรดกไทย      มรดกโลก

ชื่อพันธุ์ไม้มงคลข้างต้นเป็นชื่อที่ตั้งจากการใช้คำที่เกี่ยวข้องกับทรัพย์สมบัติ ประกอบกับคำที่เกี่ยวข้องกับผืนแผ่นดินที่เป็นที่อยู่อาศัยของมวลมนุษย์ จึงแฝงความหมายว่าเป็น สิ่งที่มีความสำคัญล้ำค่าอย่างยิ่ง การตั้งชื่อ *ทรัพย์แผ่นดิน* *มรดกไทย* และ *มรดกโลก* จึงมีความหมายแฝงถึง การมีทรัพย์สมบัติที่มีความสำคัญล้ำค่าอย่างยิ่ง

- ชื่อที่ตั้งจากการใช้คำที่มีความหมายเกี่ยวกับทรัพย์สินเงินทอง มีทั้งการใช้คำที่ให้ความหมายตรงตามรูปภาพ ได้แก่คำว่า “ทอง” “ทับทิม” “มรดก” และคำที่ให้ความหมายไม่ตรงตามรูปภาพ ได้แก่คำว่า “ลาม” ประกอบกับคำอื่นที่แฝงความหมายถึงความดีงามและความสูงส่งล้ำเลิศ คำอื่นที่ใช้เป็นคำที่เกี่ยวข้องกับสวรรค์และเทวดา ได้แก่คำว่า “ทิพย์” “เทพ” “เทวา” “เซียน” และ “อินทรา” ชื่อที่ตั้งลักษณะนี้แสดงได้ดังตัวอย่าง

ชื่ออ่าน      ไม่ปรากฏ

ชื่อโปยเซียน      ทองทิพย์      ทับทิมเทพ      มรดกเซียน      ทองอินทรา  
ลามเทวา

ชื่อพันธุ์ไม้มงคลข้างต้น เป็นชื่อที่ตั้งจากการใช้คำทั้งที่มีความหมายตรงตามรูปภาพ และมีความหมายไม่ตรงตามรูปภาพเกี่ยวกับทรัพย์สินเงินทอง ประกอบกับคำที่เกี่ยวข้องกับสวรรค์และเทวดา ที่มักจะทำให้นึกถึงความดีงามและความสูงส่งล้ำเลิศ ดังนั้นการตั้งชื่อทองทิพย์ ทับทิมเทพ มรดกเซียน ทองอินทรา และ ลามเทวา ดังกล่าวจึงตีความหมายได้ถึง การมีทรัพย์สินเงินทองที่ดีงามสูงส่งล้ำเลิศไว้ในครอบครอง

### ๓.๒.๑.๑.๒.๒ คุณสมบัติ

ชื่อพันธู์ไม่มงคลที่มีความหมายเกี่ยวกับคุณสมบัติ จะเป็นชื่อที่มีความหมายเกี่ยวข้องกับคุณลักษณะประจำตัวของบุคคล

จากข้อมูลพบว่า ชื่อพันธู์ไม่มงคลที่มีความหมายเกี่ยวกับคุณสมบัตินี้ทั้งหมด ๑๒๖ ชื่อ คิดเป็นร้อยละ ๑๒.๑๓ ของชื่อพันธู์ไม่มงคลที่มีความหมายมงคลทั้งหมด เป็นชื่อพันธู์ไม่มงคลประเภทว่านจำนวน ๓๖ ชื่อ คิดเป็นร้อยละ ๑๖.๑๔ ของชื่อว่านที่มีความหมายมงคลทั้งหมด เป็นชื่อพันธู์ไม่มงคลประเภทปิยะเขียนจำนวน ๙๐ ชื่อ คิดเป็นร้อยละ ๑๑.๐๓ ของชื่อปิยะเขียนที่มีความหมายมงคลทั้งหมด

ชื่อพันธู์ไม่มงคลที่มีความหมายเกี่ยวข้องกับคุณสมบัติที่ปรากฏจากข้อมูล จะเป็นชื่อที่เกี่ยวข้องกับคุณสมบัติต่าง ๆ ๕ ประการ ได้แก่ ความดีงาม ความมีเสน่ห์ ความเก่งกล้าสามารถ ความมีกำลัง และความมีปัญญา ดังมีรายละเอียดต่อไปนี้

#### ๓.๒.๑.๑.๒.๒.๑ ความดีงาม

ชื่อพันธู์ไม่มงคลที่มีความหมายเกี่ยวกับความดีงามจะเป็นชื่อที่มีความหมายเกี่ยวข้องกับ คุณธรรม ความบริสุทธิ์ดีงาม และความประพฤติที่ดี

จากข้อมูลพบว่า ชื่อพันธู์ไม่มงคลที่มีความหมายเกี่ยวกับความดีงามมีจำนวนทั้งหมด ๔๒ ชื่อ คิดเป็นร้อยละ ๔.๐๔ ของชื่อพันธู์ไม่มงคลที่มีความหมายมงคลทั้งหมด เป็นชื่อพันธู์ไม่มงคลประเภทว่านจำนวน ๒ ชื่อ คิดเป็นร้อยละ ๐.๙๐ ของชื่อว่านที่มีความหมายมงคลทั้งหมด เป็นชื่อพันธู์ไม่มงคลประเภทปิยะเขียนจำนวน ๔๐ ชื่อ คิดเป็นร้อยละ ๔.๙๐ ของชื่อปิยะเขียนที่มีความหมายมงคลทั้งหมด

ชื่อพันธู์ไม่มงคลที่มีความหมายเกี่ยวกับความดีงาม มีทั้งชื่อที่มีความหมายตรงตามรูปภาพและชื่อที่มีความหมายไม่ตรงตามรูปภาพ ดังรายละเอียดต่อไปนี้

ก. ชื่อพันธู์ไม่มงคลที่มีความหมายตรงตามรูปภาพเกี่ยวกับความดีงาม พบว่าจะปรากฏทั้งในชื่อว่านและในชื่อปิยะเขียน โดยในชื่อว่านจะใช้คำที่เกี่ยวข้องกับคุณธรรม



มาตั้งเป็นชื่อ ส่วนในชื่อไปยเขียนจะใช้ทั้งคำที่เกี่ยวข้องกับคุณธรรม และคำที่เกี่ยวข้องกับผู้ที่มีความประพฤติดีมาตั้งเป็นชื่อ ชื่อลักษณะนี้แสดงได้ดังตัวอย่าง

<u>ชื่อว่าน</u>	สันโดษ			
<u>ชื่อไปยเขียน</u>	วีรยา	กตัญญู	สุธิดา	สุกัญญา
	กุลธิดา	กุลสตรี		

จะเห็นได้ว่า ชื่อพันธุ์ไม้มงคลที่มีความหมายตรงตามรูปภาพเกี่ยวกับความดีงามนี้ จะเป็นชื่อที่ตั้งจากคำที่มีความหมายเกี่ยวข้องกับคุณธรรม ได้แก่ชื่อ สันโดษ มีความหมายว่า มีความยินดีหรือพอใจในสิ่งที่มีอยู่ ชื่อ วีรยา หมายถึง ความขยันหมั่นเพียร และชื่อ กตัญญู มีความหมายถึง การรู้คุณ นอกจากนี้จะเป็นชื่อที่ตั้งจากคำที่เกี่ยวข้องกับผู้ที่มีความประพฤติดี คือชื่อ สุธิดา สุกัญญา มีความหมายถึง บุตรสาวหรือเป็นหญิงสาวที่มีความประพฤติดี และชื่อ กุลธิดา กุลสตรี มีความหมายว่าเป็นบุตรสาวหรือหญิงสาวผู้มีตระกูลและมีความประพฤติที่ดีด้วย

ข. ชื่อพันธุ์ไม้มงคลที่มีความหมายไม่ตรงตามรูปภาพเกี่ยวกับความดีงาม พบว่าจะปรากฏทั้งในชื่อว่านและชื่อไปยเขียน โดยจะมีการใช้คำมาตั้งเป็นชื่อหรือใช้คำมาประกอบกันเป็นชื่อที่มีลักษณะดังนี้

- ชื่อที่ตั้งจากคำที่เกี่ยวข้องหรือเป็นสัญลักษณ์ในพระพุทธศาสนาพบว่า จะปรากฏทั้งในชื่อว่านและในชื่อไปยเขียนเช่นเดียวกัน แต่จะต่างกันตรงที่ชื่อไปยเขียนจะมีการใช้คำในลักษณะดังกล่าวประกอบกับคำอื่นด้วย คำอื่นที่ใช้มีทั้งคำที่ให้ความหมายตรงตามรูปภาพ และคำที่ให้ความหมายไม่ตรงตามรูปภาพ คำที่ให้ความหมายตรงตามรูปภาพจะเป็นคำที่เกี่ยวข้องกับความดีงามและมิ่งมงคล คือคำว่า “ศรี” ส่วนคำที่ให้ความหมายตรงตามรูปภาพจะเป็นคำที่เกี่ยวข้องกับอัญมณี ได้แก่คำว่า “แก้ว” และ “รัตน” ชื่อที่ตั้งลักษณะนี้แสดงได้ดังตัวอย่าง

<u>ชื่อวาน</u>	ดอกบัว			
<u>ชื่อเปียเขียน</u>	พระพุทธองค์	ศรีอริยะ	โพธิสัตว์กวนอิม	พุทธบูชา
	ธรรมบูชา	อุบลชาติ	อุบลศรี	ปทุมแก้ว
	อุบลรัตน์	ศรีบัวแก้ว		

จะเห็นได้ว่า ชื่อพันธุ์ไม้มงคลที่ตั้งจากคำที่เกี่ยวข้องหรือเป็นสัญลักษณ์ในพระพุทธศาสนาดังกล่าว จะได้แก่ชื่อที่ใช้คำที่เกี่ยวกับ พระพุทธเจ้า และ พระโพธิสัตว์ คือชื่อ พระพุทธองค์ ศรีอริยะ (ศรีอารียเมตไตรย์) และ โพธิสัตว์กวนอิม ชื่อที่ใช้คำที่เกี่ยวกับ การประพฤติปฏิบัติในทางพุทธศาสนา คือชื่อ พุทธบูชา และ ธรรมบูชา รวมไปถึงชื่อที่ใช้คำที่เกี่ยวกับสัญลักษณ์ในพระพุทธศาสนา คือชื่อ ดอกบัว และ อุบลชาติ ชื่อดังกล่าวนี้ล้วนมีความเกี่ยวข้องกับพระพุทธศาสนา ที่พุทธศาสนิกชนให้ความเคารพนับถือเพราะเชื่อว่าเป็นสิ่งบริสุทธิ์ดีงามอย่างสูงสุด เป็นเครื่องยึดเหนี่ยวจิตใจให้ดำรงชีวิตได้อย่างสงบสุข การตั้งชื่อดังกล่าวจึงแฝงความหมายในทำนองเดียวถึง ความบริสุทธิ์ดีงามอย่างสูงสุด นอกจากนี้ยังมีชื่อที่ตั้งจากการใช้คำที่แฝงความหมายดังกล่าวประกอบกับคำอื่นด้วย คำอื่นที่ใช้ได้แก่คำที่มีความหมายตรงตามรูปภาพเกี่ยวกับความดีงามและมิ่งมงคล ในชื่อ อุบลศรี จึงตีความหมายได้ว่า มีความบริสุทธิ์ดีงามเป็นมิ่งมงคลของชีวิต ชื่อ ปทุมแก้ว และ อุบลรัตน์ มีการใช้คำว่า “แก้ว” และ “รัตน์” ซึ่งให้ความหมายแฝงถึงสิ่งล้ำค่าเป็นเลิศ เป็นยอดปรารถนาของคนทั้งหลายมาประกอบในชื่อด้วย จึงตีความหมายของชื่อดังกล่าวได้ว่า มีความบริสุทธิ์ดีงามล้ำค่าเป็นเลิศ และในชื่อ ศรีบัวแก้ว แสดงความหมายเพิ่มขึ้นว่า มีความบริสุทธิ์ดีงามล้ำค่าเป็นเลิศเป็นมิ่งมงคลแก่ชีวิต

- ชื่อที่ใช้คำที่เกี่ยวข้องกับตัวละครในวรรณคดีไทยหรือเกี่ยวข้องกับวีรชนไทยที่มีลักษณะเด่นเกี่ยวกับคุณธรรมความดีงามมาตั้งเป็นชื่อหนึ่งชื่อ พบว่าจะปรากฏเฉพาะในชื่อเปียเขียนเท่านั้น ได้แก่ชื่อ นางสีดา และ มัทรี ที่มีคุณสมบัติเด่นชัดในด้านความซื่อตรงจงรักภักดีเพียงผู้เดียว (рінฤทัย ลัจจพันธุ์, ๒๕๓๔ : ๒๙๔) ชื่อตัวละครดังกล่าวจึงมีความหมายแฝงถึงความมีคุณธรรมในด้านความซื่อสัตย์ และชื่อ นายอิน นายจัน นายเมือง เป็นชื่อของวีรชนไทยที่ได้รับการกล่าวขานยกย่องถึงความเสียสละ ความกล้าหาญในการนำชาวบ้านสู้รบกับพม่าในศึก

บางระจันเพื่อรักษาผืนแผ่นดินไทยไว้ให้ลูกหลาน (ประพัฒน์ ตรีณรงค์, ๒๕๔๔. : ๑๙ – ๓๓) การตั้งชื่อดังกล่าวจึงแฝงความหมายไปถึง ความมีคุณธรรมในด้านความเสียสละและความกล้าหาญ

### ๓.๒.๑.๑.๒.๒.๒ ความมีเสน่ห์

ชื่อพันธุ์ไม้มงคลที่มีความหมายเกี่ยวกับความมีเสน่ห์ จะเป็นชื่อที่มีความหมายเกี่ยวข้องกับการมีหรือการทำให้มีลักษณะที่ชวนให้ผู้อื่นพึงพอใจ หลงใหลรักใคร่

จากข้อมูลพบว่า ชื่อพันธุ์ไม้มงคลที่มีความหมายเกี่ยวกับความมีเสน่ห์มีจำนวนทั้งหมด ๒๘ ชื่อ คิดเป็นร้อยละ ๒.๖๙ ของชื่อพันธุ์ไม้มงคลที่มีความหมายมงคลทั้งหมด เป็นชื่อพันธุ์ไม้มงคลประเภทว่านจำนวน ๑๘ ชื่อ คิดเป็นร้อยละ ๘.๐๗ ของชื่อว่านที่มีความหมายมงคลทั้งหมด เป็นชื่อพันธุ์ไม้มงคลประเภทโป๊ยเซียนจำนวน ๑๐ ชื่อ คิดเป็นร้อยละ ๑.๒๓ ของชื่อโป๊ยเซียนที่มีความหมายมงคลทั้งหมด

ชื่อพันธุ์ไม้มงคลที่มีความหมายเกี่ยวกับความมีเสน่ห์ มีทั้งชื่อที่มีความหมายตรงตามรูปภาพและชื่อที่มีความหมายไม่ตรงตามรูปภาพ ดังตัวอย่างและรายละเอียดต่อไปนี้

ก. ชื่อพันธุ์ไม้มงคลที่มีความหมายตรงตามรูปภาพเกี่ยวกับความมีเสน่ห์ พบว่าจะปรากฏทั้งในชื่อว่านและชื่อโป๊ยเซียน โดยในชื่อว่านจะเป็นชื่อที่ตั้งจากการใช้คำที่เกี่ยวข้องกับลักษณะที่ชวนให้รัก คือคำว่า “เสน่ห์” และคำที่เกี่ยวข้องกับกริยาอาการแสดงความ ชื่นชม หลงใหลรักใคร่ คือคำว่า “นิยม” “หลง” ประกอบกับคำอื่น ได้แก่คำที่บ่งปริมาณมาก หรือจำนวนที่มาก คือคำว่า “มหา” “แสน” และคำที่เกี่ยวข้องกับผู้หญิง คือคำว่า “สาว” และ “นาง” ส่วนในชื่อโป๊ยเซียนจะเป็นชื่อที่ตั้งจากการใช้คำที่เกี่ยวข้องกับผู้หญิง คือคำว่า “สาว” ประกอบกับคำที่เกี่ยวข้องกับกริยาอาการที่แสดงความชื่นชมหลงใหลรักใคร่ คือคำว่า “หลง” ในชื่อ “สาวหลง” เพียงชื่อเดียวเท่านั้น ลักษณะการตั้งชื่อดังกล่าวแสดงได้ดังตัวอย่าง

ชื่อว่าน	มหาเสน่ห์	มหานิยม	สาวหลง
ชื่อโป๊ยเซียน	สาวหลง		



ชื่อพันธุ์ไม้มงคลข้างต้น ล้วนแสดงความหมายเกี่ยวกับความมีเสน่ห์ โดยในแต่ละชื่อจะมีรายละเอียดทางความหมายที่ต่างกัน คือชื่อ มหาเสน่ห์ มีความหมายถึง การมีลักษณะที่ชวนให้ผู้อื่นพึงพอใจหลงใหลรักใคร่อย่างมาก ชื่อ มหานิยม มีความหมายว่า จะมีผู้คนรักใคร่เมตตาเป็นที่นิยมชมชอบของคนทั่วไป และชื่อ สาวหลง มีความหมายว่า จะมีหญิงสาวมาชอบพอลงใหลรักใคร่

ข. ชื่อพันธุ์ไม้มงคลที่มีความหมายไม่ตรงตามรูปภาพเกี่ยวกับความมีเสน่ห์ พบว่าจะปรากฏทั้งในชื่ออ่านและเขียน โดยจะมีการใช้คำมาตั้งเป็นชื่อหรือใช้คำมาประกอบกันเป็นชื่อในลักษณะต่าง ๆ ดังนี้

- ชื่อที่ตั้งจากการใช้คำที่เป็นชื่อตัวละครในวรรณคดีไทย พบว่าจะมีปรากฏทั้งในชื่ออ่านและเขียนเพียงอย่างละหนึ่งชื่อ ในชื่ออ่าน ได้แก่ชื่อ ชุนแผน ซึ่งเป็นชื่อตัวละครที่มีลักษณะเด่นเกี่ยวกับความมีเสน่ห์เป็นที่ต้องตาต้องใจสตรีเพศ และในชื่อเขียน ได้แก่ชื่อ ญู่เจ้าสมิงพราย ซึ่งเป็นชื่อตัวละครที่มีลักษณะเด่นในการทำเสน่ห์ผูกใจให้คนหลงใหลรักใคร่ การตั้งชื่อพันธุ์ไม้มงคลดังกล่าวจึงมีความหมายแฝงว่า จะทำให้ผู้ปลูกมีเสน่ห์เป็นที่พึงพอใจรักใคร่ของผู้พบเห็น

- ชื่อที่ตั้งจากการใช้คำที่เกี่ยวข้องกับสิ่งที่มีอำนาจเหนือธรรมชาติ จากข้อมูลพบว่ามีปรากฏทั้งในชื่ออ่านและชื่อเขียน โดยในชื่ออ่านจะใช้คำที่เป็นชื่อเฉพาะของคาถาอาคมมาตั้งเป็นชื่อหนึ่งชื่อ ได้แก่คำว่า “เทพรำจวน”<sup>๒๒</sup> และ “เทพรำลึก”<sup>๒๓</sup> ในขณะที่ชื่อเขียนจะใช้คำที่มีความหมายรวม ๆ ถึงคาถา คือคำว่า “มนตรา” มาตั้งเป็นชื่อหนึ่งชื่อ หรือใช้คำที่มีความหมายรวม ๆ เกี่ยวกับคาถา คือคำว่า “มนตรา” และ “มนต์” ซึ่งแฝงความหมายไปถึงอำนาจที่จะทำให้เกิดความหลงใหลประกอบกับคำที่เกี่ยวข้องกับลักษณะที่ชวนให้รัก คือคำว่า “เสน่ห์” นอกจากนี้พบว่าชื่อเขียนยังใช้คำที่เป็นชื่อเขียนที่เป็นสัญลักษณ์ของความมีเสน่ห์มาตั้งเป็นชื่อด้วย ชื่อที่ตั้งลักษณะนี้แสดงได้ดังตัวอย่าง

ชื่ออ่าน	เทพรำจวน	เทพรำลึก
----------	----------	----------

<sup>๒๒</sup> เทพรำจวน หรือ เทพรัญจวน เป็นชื่อมนต์หนึ่งในวรรณคดีเรื่องขุนช้างขุนแผน ที่ใช้ในทางเสน่ห์ทำให้ผู้อื่นเกิดความพอใจและหลงรัก (ทัศนีย์ สุจินะพงษ์, ๒๕๑๖ : ๖๔)

<sup>๒๓</sup> เทพรำลึก เป็นชื่อคาถาหนึ่งที่ใช้ในทางเสน่ห์ทำให้คนหลงรัก (เทพย์ สาริกบุตร, ๒๕๓๘ : ๑๓๐)

ชื่อเปียเขียน                      มন্ত্রา                      มหามন্ত্রา                      มนต์เส่นหา                      เสน่ห่มন্ত্রา  
เขียนเตี้ยกั้วเล้า

จะเห็นได้ว่าชื่อพันธุ้ไม่ม่งคลข้างต้น จะตั้งจากการใช้คำที่เป็นชื่อเฉพาะของคาถาอาคมที่ใช้ทางด้านเส่นห์ และ คำที่มีความหมายรวม ๆ ถึงคาถาอาคม ได้แก่คำว่า “มন্ত্রา” และ “มนต์” ซึ่งแฝงความหมายถึง อำนาจศักดิ์สิทธิ์ที่จะทำให้เกิดเส่นห์ การตั้งชื่อ เทพร้าจวน เทพร้าล็ก และ มন্ত্রา จึงแฝงความหมายว่า มีอำนาจศักดิ์สิทธิ์ที่จะช่วยให้มีเส่นห์เป็นที่พึงพอใจรักใคร่ของคนทั่วไป ชื่อ มนต์เส่นหา และ เสน่ห่มন্ত্রา มีความหมายได้ในทำนองเดียวกันว่า มีอำนาจศักดิ์สิทธิ์ที่จะช่วยให้มีเส่นห์ ทำให้มีผู้คนมาหลงใหลรักใคร่ และ ชื่อ มหามন্ত্রา มีความหมายได้ว่า มีอำนาจศักดิ์สิทธิ์ที่จะช่วยให้มีเส่นห์อย่างยิ่ง ทำให้มีแต่คนมาหลงใหลรักใคร่ นอกจากนี้มีชื่อที่ใช้คำที่เกี่ยวข้องกับชื่อของเทพเจ้ามาตั้งชื่อพันธุ้ไม่ม่งคลด้วย ได้แก่ชื่อ เขียนเตี้ยกั้วเล้า ซึ่งเป็นชื่อเขียนองค์หนึ่งในแปดเขียน เชื่อกันว่าเขียนองค์นี้เป็นสัญลักษณ์แห่งความมีเส่นห์ เป็นที่นิยมรักใคร่ของคนทั้งหลาย (ประเสริฐ ศรีบุญเรือง, ๒๕๓๗ : ๑๔๓) การตั้งชื่อนี้จึงมีความหมายได้ว่า มีอำนาจศักดิ์สิทธิ์ที่จะอำนวยให้มีเส่นห์ เป็นที่นิยมรักใคร่ของผู้อื่น

- ชื่อที่ตั้งจากการใช้คำที่มีความหมายถึง ลักษณะที่ชวนให้รัก ได้แก่คำว่า “เส่นห์” ประกอบกับคำที่มีความหมายเกี่ยวข้องกับธรรมชาติที่สวยงาม ได้แก่คำว่า “จันทร” และ มีการเสริมเพิ่มคำอื่นมาประกอบในการตั้งชื่อ คำอื่นที่ใช้จะเป็นคำที่ให้รายละเอียดเกี่ยวกับพันธุ้ไม่ชนิดนั้น ๆ เช่น ให้รายละเอียดเกี่ยวกับสีของพันธุ้ไม่ คือคำว่า “ขาว” “เขียว” “แดง” ให้รายละเอียดเกี่ยวกับกลิ่นของพันธุ้ไม่ คือ “หอม” และ ให้รายละเอียดเกี่ยวกับลักษณะของพันธุ้ไม่ที่มีใบคล้ายใบโพธิ์ชนิดใหญ่ คือคำว่า “มหาโพธิ์” ชื่อที่ตั้งลักษณะนี้ปรากฏเฉพาะในชื่อพันธุ้ไม่ม่งคลประเภทว่านเท่านั้น ดังตัวอย่าง

ชื่อว่าน                      เสน่หัจันทรขาว      เสน่หัจันทรเขียว      เสน่หัจันทรแดง      เสน่หัจันทรหอม  
                                         เสน่หัจันทรมหาโพธิ์

ชื่อเปียเขียน                      ไม่ปรากฏ



ชื่อพันธุ์ไม้มงคลข้างต้น นอกจากจะมีความหมายในเชิงเปรียบเทียบว่ามี  
 เสน่ห์งดงามน่าหลงใหลเชกเช่นเสน่ห์ความงามของพระจันทร์แล้ว ยังมีรายละเอียดทางความหมาย  
 ที่ทำให้ทราบถึงลักษณะของพันธุ์ไม้ชนิดนั้น ๆ ด้วย คือ ชื่อ *เสน่ห์จันทร์ขาว* *เสน่ห์จันทร์เขียว*  
*เสน่ห์จันทร์แดง* ให้รายละเอียดของพันธุ์ไม้วาดเป็นต้นเสน่ห์จันทร์ชนิดที่มีสีขาว สีเขียว และสีแดง  
 ส่วนชื่อ *เสน่ห์จันทร์หอม* ให้รายละเอียดว่าเป็นต้นเสน่ห์จันทร์ชนิดที่มีกลิ่นหอม และชื่อ *เสน่ห์*  
*จันทร์มหาโพธิ์* ให้รายละเอียดว่าเป็นต้นเสน่ห์จันทร์ชนิดที่มีใบใหญ่เหมือนใบโพธิ์

### ๓.๒.๑.๑.๒.๒.๓ ความเก่งกล้าสามารถ

ชื่อพันธุ์ไม้มงคลที่มีความหมายเกี่ยวกับความเก่งกล้าสามารถจะเป็นชื่อที่  
 ความหมายเกี่ยวข้องกับการมีความสามารถที่เป็นเลิศ

จากข้อมูลพบว่า ชื่อพันธุ์ไม้มงคลที่มีความหมายเกี่ยวกับความเก่งกล้า  
 สามารถมีจำนวนทั้งหมด ๒๒ ชื่อ คิดเป็นร้อยละ ๒.๑๒ ของชื่อพันธุ์ไม้มงคลที่มีความหมาย  
 มงคลทั้งหมด เป็นชื่อพันธุ์ไม้มงคลประเภทว่านจำนวน ๒ ชื่อ คิดเป็นร้อยละ ๐.๙๐ ของชื่อว่าน  
 ที่มีความหมายมงคลทั้งหมด และเป็นชื่อพันธุ์ไม้มงคลประเภทปืเปียเขียนจำนวน ๒๐ ชื่อ คิดเป็น  
 ร้อยละ ๒.๔๕ ของชื่อปืเปียเขียนที่มีความหมายมงคลทั้งหมด

ชื่อพันธุ์ไม้มงคลที่มีความหมายเกี่ยวกับความเก่งกล้าสามารถ มีทั้งชื่อที่มี  
 ความหมายตรงตามรูปภาพาและชื่อที่มีความหมายไม่ตรงตามรูปภาพา ดังรายละเอียดต่อไปนี้

ก. ชื่อพันธุ์ไม้มงคลที่มีความหมายตรงตามรูปภาพาเกี่ยวกับความเก่งกล้า  
 สามารถ จะปรากฏเฉพาะในชื่อพันธุ์ไม้มงคลประเภทปืเปียเขียนเท่านั้น โดยพบว่าจะมีทั้งชื่อที่  
 แสดงความหมายโดยรวมถึง การมีความสามารถที่เป็นเลิศ ได้แก่ชื่อ *ยอดเยี่ยม* และชื่อที่แสดง  
 ความหมายเฉพาะเจาะจงถึงผู้ที่มีความสามารถเก่งกล้าในด้านการรบ ได้แก่ชื่อ *ขุนศึก* *เจ้ายุทธ*  
*เจ้ายุทธจักร* และชื่อที่แสดงความหมายถึงผู้ที่มีความสามารถเก่งกล้าในด้านการรบที่เป็นเลิศใน  
 ชื่อ *ยอดขุนทัพ* และ *ยอดขุนพล*

ข. ชื่อพันธุ์ไม้มงคลที่มีความหมายไม่ตรงตามรูปภาพาเกี่ยวกับความ  
 เก่งกล้าสามารถ พบว่าจะปรากฏทั้งในชื่อว่านและปืเปียเขียน โดยในชื่อว่านจะใช้คำที่เกี่ยวข้อง



กับตัวละครในวรรณคดีไทยมาตั้งเป็นชื่อเท่านั้น ส่วนชื่อเปียเขียนจะใช้ทั้งคำที่เกี่ยวข้องกับตัวละครในวรรณคดีทั้งของไทยและของจีนมาตั้งเป็นชื่อ นอกจากนี้มีการใช้คำที่เกี่ยวข้องกับผู้เชี่ยวชาญหรือ เทพเจ้า ประกอบกับคำที่มีความหมายบ่งถึงความเป็นเลิศ ทำให้ชื่อมีความหมายที่เป็นมงคลยิ่งขึ้นด้วย ชื่อที่ตั้งในลักษณะนี้แสดงได้ดังตัวอย่าง

ชื่ออ่าน	นิลพัตร	หนุมาน		
ชื่อเปียเขียน	เจตัจ	จันเจา	ขุนพลกวนอู	สุดสาคร
	อินทวิชิต	เทพอรชุน	ยอดเขียน	เหนือเขียน

ชื่อพันธุ์ไม้มงคลที่แสดงความหมายเกี่ยวกับความเก่งกล้าสามารถนี้ ส่วนใหญ่จะตั้งจากการใช้คำที่เกี่ยวข้องกับตัวละคร ซึ่งจะเห็นได้ว่าจะเป็นตัวละครทั้งของวรรณคดีไทยและของวรรณกรรมจีน ตัวละครที่นำมาตั้งล้วนแต่เป็นตัวละครเด่นของเรื่องที่มีคุณสมบัติเก่งกล้าสามารถในด้านการรบมาก คือชื่อ *เจตัจ* *จันเจา* และ *ขุนพลกวนอู* และตัวละครที่นอกจากจะมีคุณสมบัติที่เก่งกล้าสามารถแล้วยังมีฤทธิ์เดชในด้านการรบอีกด้วย คือชื่อ *นิลพัตร* (*นิลพัท*) *หนุมาน* *สุดสาคร* *อินทวิชิต* และ *เทพอรชุน*

นอกจากนี้มีชื่อที่ตั้งจากการใช้คำที่เกี่ยวข้องกับผู้เชี่ยวชาญหรือ เทพเจ้า ได้แก่ คำว่า “เขียน” ซึ่งแฝงความหมายถึง ผู้ที่เก่งกาจมีความสามารถเป็นพิเศษ ประกอบกับคำว่า “ยอด” และ “เหนือ” ที่มีความหมายบ่งถึงระดับสูงสุด หรือระดับบน ในชื่อ *ยอดเขียน* และ *เหนือเขียน* จึงให้ความหมายถึงความเก่งกาจสามารถที่เป็นเลิศกว่าใคร ๆ

### ๓.๒.๑.๑.๒.๒.๔ ความมีกำลัง

ชื่อพันธุ์ไม้มงคลที่มีความหมายเกี่ยวกับความมีกำลัง จะเป็นชื่อที่มีความหมายเกี่ยวข้องกับ ความมีเรี่ยวแรง มีพลังมาก

จากข้อมูลพบว่า ชื่อพันธุ์ไม้มงคลที่มีความหมายเกี่ยวกับความมีกำลัง มีจำนวนทั้งหมด ๑๙ ชื่อ คิดเป็นร้อยละ ๑.๘๓ ของชื่อพันธุ์ไม้มงคลที่มีความหมายมงคล

ทั้งหมด เป็นชื่อพันธุ์ไม้มงคลประเภทว่านจำนวน ๑๔ ชื่อ คิดเป็นร้อยละ ๖.๒๗ ของชื่อว่านที่มีความหมายมงคลทั้งหมด เป็นชื่อพันธุ์ไม้มงคลประเภทโป๊ยเซียนจำนวน ๕ ชื่อ คิดเป็นร้อยละ ๐.๖๑ ของชื่อโป๊ยเซียนที่มีความหมายมงคลทั้งหมด

ชื่อพันธุ์ไม้มงคลที่มีความหมายเกี่ยวกับความมีกำลัง มีทั้งชื่อที่มีความหมายตรงตามรูปภาพและชื่อที่มีความหมายไม่ตรงตามรูปภาพ ดังตัวอย่างและรายละเอียดต่อไปนี้

ก. ชื่อพันธุ์ไม้มงคลที่มีความหมายตรงตามรูปภาพเกี่ยวกับความมีกำลัง พบว่าจะปรากฏทั้งในชื่อว่านและโป๊ยเซียน โดยในชื่อว่านจะตั้งจากการใช้คำที่มีความหมายถึง เรี่ยวแรง คือคำว่า “กำลัง” ประกอบกับคำที่มีความหมายบ่งว่ามาก ในชื่อ มหากำลัง ซึ่งมีความหมายถึงความมีเรี่ยวแรงกำลังมาก ส่วนในชื่อโป๊ยเซียนจะเป็นชื่อที่ตั้งจากการใช้คำที่มีความหมายถึง เรี่ยวแรง คือคำว่า “พล” มาประกอบกับคำที่มีความหมายถึง ผู้ครอง หรือเจ้าผู้เป็นใหญ่ คือคำว่า “บดี” ในชื่อ พลบดี จึงมีความหมายว่า เป็นเจ้าผู้ครองที่มีเรี่ยวแรงกำลัง หรือประกอบกับคำที่มีความหมายบ่งถึง การนำ ในชื่อ นำพล จึงมีความหมายว่า จะนำเรี่ยวแรงกำลังมาให้

ข. ชื่อพันธุ์ไม้มงคลที่มีความหมายไม่ตรงตามรูปภาพเกี่ยวกับความมีกำลัง จะมีการใช้คำมาตั้งเป็นชื่อหรือใช้คำมาประกอบกันเป็นชื่อในลักษณะดังนี้

- ชื่อที่ตั้งจากคำที่เป็นชื่อตัวละครในวรรณคดีไทย พบว่าชื่อที่ตั้งลักษณะนี้จะปรากฏทั้งในชื่อว่านและโป๊ยเซียน ในชื่อว่าน ได้แก่ชื่อ ม้าสีหมอก ส่วนชื่อโป๊ยเซียน ได้แก่ชื่อ พญาชาละวัน และ สินสมุทร ตัวละครดังกล่าวล้วนเป็นตัวละครที่มีคุณสมบัติเด่นด้านกรามีเรี่ยวแรงพลกำลังมาก การตั้งชื่อดังกล่าวจึงแฝงความหมายแฝงถึง การมีพลกำลังวังชามาก

- ชื่อที่ตั้งจากคำที่เกี่ยวข้องกับสัตว์ประกอบกับคำอื่น พบว่าชื่อที่ตั้งลักษณะนี้ปรากฏเฉพาะในชื่อว่านเท่านั้น โดยจะเป็นชื่อที่ตั้งจากคำที่เกี่ยวข้องกับสัตว์ที่มีขนาดใหญ่ ซึ่งแฝงความหมายถึงการมีเรี่ยวแรงพลกำลังมาก ได้แก่คำว่า “กระบือ” “หมี” “ม้า” “เสือ” และ “ช้าง” มาใช้ประกอบกับคำอื่นทำให้แต่ละชื่อมีรายละเอียดทางความหมายที่แตกต่างกัน ได้แก่ชื่อ พระยากระบือ พระยาหมี คำว่า พระยา มีความหมายเกี่ยวกับผู้เป็นหัวหน้า การตั้งชื่อดังกล่าวจึงแฝงความหมายถึง ความมีเรี่ยวแรงพลกำลังมหาศาล ชื่อ เพชรม้า คำว่า “เพชร” มีความหมายถึง อัญมณีที่แข็งแกร่ง ในชื่อนี้จึงให้ความหมายแฝงว่า มีเรี่ยวแรงพลกำลังที่แข็งแกร่ง ส่วนชื่อ

ม้าห้อ เสือสามทุ่ง และ ช้างผสมโขลง ให้ความหมายในเชิงเปรียบเทียบ คือ ม้าห้อ ให้ความหมายว่า มีเรี่ยวแรงพลกำลังมากเหมือนกับเรี่ยวแรงของม้าที่วิ่งอย่างเต็มที่ ชื่อ เสือสามทุ่ง ให้ความหมายว่า มีเรี่ยวแรงพลกำลังมากเหมือนเรี่ยวแรงของเสือที่วิ่งผ่านมาแล้วถึงสามทุ่ง และ ช้างผสมโขลง ให้ความหมายว่า มีพลกำลังมากมหาศาลเหมือนกับพลกำลังของช้างที่เข้ามารวมกลุ่มผสมกันเป็นโขลง

### ๓.๒.๑.๑.๒.๒.๕ ความมีปัญญา

ชื่อพันธุ์ไม้มงคลที่มีความหมายเกี่ยวกับความมีปัญญา จะเป็นชื่อที่มีความหมายเกี่ยวข้องกับคุณลักษณะหลักแหลม และความรอบรู้

จากข้อมูลพบว่า ชื่อพันธุ์ไม้มงคลที่มีความหมายเกี่ยวกับความมีปัญญา มีจำนวนทั้งหมด ๑๕ ชื่อ คิดเป็นร้อยละ ๑.๔๔ ของชื่อพันธุ์ไม้มงคลที่มีความหมายมงคลทั้งหมด ความหมายนี้ปรากฏเฉพาะในชื่อพันธุ์ไม้มงคลประเภทไม้ยืนต้นนั้น คิดเป็นร้อยละ ๑.๘๔ ของชื่อไม้ยืนต้นที่มีความหมายมงคลทั้งหมด

ชื่อพันธุ์ไม้มงคลที่มีความหมายเกี่ยวกับความมีปัญญามีทั้งชื่อที่มีความหมายตรงตามรูปภาษาและชื่อที่มีความหมายไม่ตรงตามรูปภาษา ดังรายละเอียดต่อไปนี้

ก. ชื่อพันธุ์ไม้มงคลที่มีความหมายตรงตามรูปภาษาเกี่ยวกับความมีปัญญา จะเป็นชื่อที่มีความหมายบ่งบอกถึงความเฉลียวฉลาดมีไหวพริบ ได้แก่ชื่อ คมคาย และชื่อที่มีความหมายถึง ผู้ที่มีปัญญาและความรอบรู้ ได้แก่ชื่อ ญัฐวดี และ ธีราวรณ รวมไปถึงชื่อ ศรีบัณฑิต ที่แสดงความหมายเพิ่มมากขึ้นว่าเป็นผู้ที่มีปัญญาและความรอบรู้เป็นเลิศ

ข. ชื่อพันธุ์ไม้มงคลที่มีความหมายไม่ตรงตามรูปภาษาเกี่ยวกับความมีปัญญา จะเป็นชื่อที่ใช้คำที่มีความหมายเกี่ยวกับชื่อตัวละครที่มีคุณสมบัติเด่นในด้านสติปัญญามาตั้งเป็นชื่อ ได้แก่ชื่อ ขงเบ้ง เป็นชื่อตัวละครที่รู้จักและคุ้นเคยกันเป็นอย่างดีว่าเป็นผู้ที่มีสติปัญญาเป็นเลิศจนกลายเป็นสัญลักษณ์แห่งภูมิปัญญา (โชติช่วง นาดอน, ๒๕๓๒ : ๑๔) ชื่อนี้จึงแฝงความหมายถึงความมีสติปัญญารอบรู้ นอกจากนี้ยังชื่อที่ตั้งจากคำที่มีความหมายเกี่ยวกับพระพุทธเจ้า ได้แก่ชื่อ



พระมหोศก ซึ่งเป็นพระนามหนึ่งของพระพุทธเจ้าตอณเสวยชาติเป็นมโหสถที่บำเพ็ญปัญญาบารมี  
ชั้นสูงสุด คือใช้ปัญญาแก้ไขปัญหาของตนและผู้อื่นได้ (บุปผา คุณยคยั้ง, ๒๕๔๒ : ๕๐๗๐) ชื่อ  
นี้จึงแฝงความหมายถึง ความมีสติปัญญาประเสริฐเป็นเลิศ อีกทั้งยังมีชื่อที่ใช้คำที่เกี่ยวกับเทพ  
เจ้ามาตั้งเป็นชื่อ ได้แก่ชื่อ พระสุรัสวดี เชื่อกันว่าเป็นเทวีผู้อุปถัมภ์การศึกษา ความรู้และอักษร  
ศาสตร์ (“เทพมวงคล.” ปฏิทินตั้งโต๊ะ, ๒๕๔๘) ชื่อนี้จึงตีความหมายได้ว่า จะอำนวยให้มีสติปัญญา  
ดีและมีความฉลาดรอบรู้

### ๓.๒.๑.๑.๓ การมีอำนาจบารมี

ชื่อพันธุ์ไม้มงคลที่อยู่ในกลุ่มความหมายเกี่ยวกับการมีอำนาจบารมีจะเป็น  
ชื่อที่มีความหมายเกี่ยวข้องกับความยิ่งใหญ่ หรือผู้ยิ่งใหญ่ที่มีอำนาจบารมีที่จะทำให้ผู้อื่นยอมตาม

จากข้อมูลพบว่า ชื่อพันธุ์ไม้มงคลที่มีความหมายเกี่ยวกับการมีอำนาจบารมี  
มีจำนวนทั้งหมด ๘๘ ชื่อ คิดเป็นร้อยละ ๘.๕๗ ของชื่อพันธุ์ไม้มงคลที่มีความหมายมงคล  
ทั้งหมด เป็นชื่อพันธุ์ไม้มงคลประเภทว่านจำนวน ๑๓ ชื่อ คิดเป็นร้อยละ ๕.๘๓ ของชื่อว่านที่มี  
ความหมายมงคลทั้งหมด เป็นชื่อพันธุ์ไม้มงคลประเภทโป๊ยเซียนจำนวน ๗๕ ชื่อ คิดเป็นร้อยละ  
๙.๑๙ ของชื่อโป๊ยเซียนที่มีความหมายมงคลทั้งหมด

ชื่อพันธุ์ไม้มงคลที่มีความหมายนี้มีทั้งชื่อที่มีความหมายตรงตามรูปภาษา  
และ ชื่อที่มีความหมายไม่ตรงตามรูปภาษา โดยมีรายละเอียดต่อไปนี้

ก. ชื่อพันธุ์ไม้มงคลที่มีความหมายตรงตามรูปภาษาเกี่ยวกับการมีอำนาจ  
บารมี พบว่ามีปรากฏทั้งในชื่อว่านและชื่อโป๊ยเซียน โดยจะเป็นชื่อที่ใช้คำที่มีความหมายเกี่ยวข้องกับ  
ความยิ่งใหญ่ ความมีอำนาจบารมี รวมถึงคำที่มีความหมายถึงผู้ที่มีความยิ่งใหญ่มีอำนาจ  
บารมีมาตั้งเป็นชื่อในลักษณะเดียวกัน แต่ในชื่อโป๊ยเซียนจะมีการใช้คำอื่นที่มีความหมายบ่งว่า  
มาก ได้แก่คำว่า “มาก” “เสริม” และ “เรื่อง” หรือคำที่มีความหมายบ่งถึงความประเสริฐเป็นเลิศ  
ได้แก่คำว่า “ศรี” มาประกอบกับคำที่ให้ความหมายดังกล่าวข้างต้นทำให้ชื่อมีความหมายที่เป็น  
มงคลยิ่งขึ้นด้วย ชื่อที่ตั้งลักษณะนี้แสดงได้ดังตัวอย่าง

ชื่ออ่าน	อานูกาพ	จักรพรรดิ	มหาจักรพรรดิ	
ชื่อเปียเขียน	ยิ่งใหญ่	อิสริยา	บารมี	มากบารมี
	เสริมบารมี	เรื่องอำนาจ	ศรีเกรียงไกร	ศรีอติศร
	เจ้าพ่อ ป.ต.อ.	เจ้าพ่อ ก.ท.ม.	เจ้าเมือง	มหาอุปราช
	ฮ่องเต้	ฮองเฮา	นางพญา	จ้าวจักรพรรดิ

ชื่อพันธุ้ไม่มงคลข้างต้นมีทั้งชื่อที่แสดงความหมายโดยรวมถึงความยิ่งใหญ่ มีอำนาจบารมี ได้แก่ชื่อ อานูกาพ ยิ่งใหญ่ อิสริยา บารมี และชื่อที่แสดงความหมายเพิ่มมากขึ้นว่า มีความยิ่งใหญ่ มีอำนาจบารมีมาก ในชื่อ มากบารมี เสริมบารมี เรื่องอำนาจ และมีความยิ่งใหญ่ มีอำนาจบารมีที่เป็นเลิศ ในชื่อ ศรีเกรียงไกร ศรีอติศร นอกจากนี้ยังมีชื่อที่แสดงความหมายเฉพาะเจาะจงถึงผู้ที่ยิ่งใหญ่มีอำนาจบารมี ซึ่งจะมิตั้งแต่ความหมายที่บ่งถึง ผู้ที่มีอำนาจบารมีในระดับท้องถิ่น ได้แก่ชื่อ เจ้าพ่อ ป.ต.อ. และ เจ้าพ่อ ก.ท.ม. ผู้ที่มีอำนาจบารมีมากในระดับเมืองได้แก่ชื่อ เจ้าเมือง ไปจนถึงผู้ที่มีอำนาจบารมีสูงสุดในระดับประเทศ ได้แก่ชื่อ มหาอุปราช นางพญา ฮองเฮา ฮ่องเต้ จักรพรรดิ จ้าวจักรพรรดิ และ มหาจักรพรรดิ

ข. ชื่อพันธุ้ไม่มงคลที่มีความหมายไม่ตรงตามรูปภาษาเกี่ยวกับการมีอำนาจบารมี พบว่าจะปรากฏทั้งในชื่ออ่านและชื่อเปียเขียน โดยจะมีการใช้คำมาตั้งเป็นชื่อหรือใช้คำมาประกอบกันเป็นชื่อในลักษณะต่าง ๆ ดังนี้

- ชื่อที่ตั้งจากการใช้คำที่เกี่ยวข้องกับธรรมชาติประกอบกับคำอื่น ชื่อที่ตั้งลักษณะนี้ปรากฏทั้งในชื่ออ่านและชื่อเปียเขียน ในชื่ออ่าน ได้แก่ชื่อ เฉลิมโลก และชื่อเปียเขียน ได้แก่ชื่อ เหนือจักรวาล คำว่า "โลก" และ "จักรวาล" เกี่ยวข้องกับธรรมชาติอันกว้างใหญ่ไพศาล ทำให้รู้สึกถึงความยิ่งใหญ่สุดที่จะประมาณได้ เมื่อนำมาประกอบกับคำว่า "เฉลิม" ที่มีความหมายว่า เสริม ยกย่อง ในชื่อ เฉลิมโลก จึงตีความได้ถึง ความยิ่งใหญ่มากจนเป็นที่ยกย่อง และเมื่อนำมาประกอบกับคำว่า "เหนือ" ในชื่อ เหนือจักรวาล ทำให้ชื่อมีความหมายในเชิงเปรียบเทียบว่า มีความยิ่งใหญ่มากเหนือสิ่งอื่นใดในจักรวาล

- ชื่อที่ตั้งจากการใช้คำที่เกี่ยวข้องกับสัตว์ที่ใช้เป็นสัญลักษณ์ของการมีอำนาจบารมีที่ยิ่งใหญ่ ชื่อในลักษณะนี้ปรากฏทั้งในชื่อวานและชื่อปิยะเชียน โดยจะเป็นชื่อที่ใช้คำที่เกี่ยวข้องกับสัตว์ขนาดใหญ่ มีพลังอำนาจสูงส่ง และมีความสง่างาม ได้แก่คำว่า “เสื่อ” “ราชสีห์” “มังกร” “ครุฑ” “ช้างเผือก” และ “เอราวัณ” คำที่เป็นสัตว์สัญลักษณ์ดังกล่าวนี้มีทั้งที่นำมาตั้งเป็นชื่อพันธุ์ไม้มงคลหนึ่งชื่อ และนำมาตั้งโดยใช้คำอื่นมาประกอบเพื่อเสริมความหมายของชื่อให้เป็นมงคลยิ่งขึ้นด้วย ดังตัวอย่าง

<u>ชื่อวาน</u>	เสื่อ	พระยาช้างเผือก		
<u>ชื่อปิยะเชียน</u>	ราชสีห์	ช้างเผือก	พญาครุฑ	ครุฑแดง
	แดงเอราวัณ	พญามังกร	มังกรทอง	พระพญามังกรทอง

ชื่อพันธุ์ไม้มงคลที่ใช้คำที่เกี่ยวข้องกับสัตว์ที่เป็นสัญลักษณ์ของการมีอำนาจบารมีดังกล่าว จะแสดงรายละเอียดทางความหมายที่ต่างกันดังนี้

“เสื่อ” เป็นสัตว์ขนาดใหญ่ที่น่าเกรงขาม มีพลัง มีคุณสมบัติของความมีอำนาจบารมี และความเป็นที่ยำเกรง (กิตติ วัฒนนะมหาตม์, ๒๕๔๗ : ๑๑๒) การตั้งชื่อ เสื่อ จึงมีความหมายแฝงถึง ความมีอำนาจบารมีเป็นที่ยำเกรงขาม

“ราชสีห์” เป็นสัตว์ชั้นสูงอยู่ในป่าหิมพานต์มีพลังอำนาจเหนือสัตว์ทั้งหลายทั้งปวง (กิตติ วัฒนนะมหาตม์, ๒๕๔๗ : ๒๓) ชื่อ ราชสีห์ จึงตีความได้ถึง ความมีพลังอำนาจมากเหนือสิ่งทั้งปวง

“ช้างเผือก” เป็นช้างคู่บุญบารมีพระมหากษัตริย์ พระมหากษัตริย์องค์ใดมีช้างเผือกมากก็ถือว่า มีบุญญาธิการมาก บ้านเมืองจะอุดมสมบูรณ์ ไฟร์ฟ้าข้ามแผ่นดินจะอยู่ร่มเย็นเป็นสุข (ผอยผา พันธุ์พิภ, ๒๕๔๒ : ๑๘๘๒) ชื่อ ช้างเผือก จึงมีความหมายแฝงถึง การมีอำนาจบารมีสูงส่ง และในชื่อ พระยาช้างเผือก ยังแสดงความหมายที่เพิ่มขึ้นว่า มีความยิ่งใหญ่ และอำนาจบารมีที่สูงส่งด้วย

“ครุฑ” เป็นพญานกที่มีฤทธาณาภาพมาก เป็นพาหนะของพระนารายณ์ จึงนำมาใช้เป็นตราประจำพระองค์ของพระมหากษัตริย์ไทย (จตุพร มีสกุล, ๒๕๔๒ : ๘๘๒) คำว่า



“ครุฑ” จึงมีความหมายแฝงถึง ความยิ่งใหญ่ มีพลังอำนาจมาก เมื่อประกอบกับคำว่า “พญา” ที่หมายถึง ผู้เป็นใหญ่ ในชื่อ พญาครุฑ จึงตีความได้ว่า มีความยิ่งใหญ่ และพลังอำนาจมหาศาล ส่วนชื่อ ครุฑแดง มีการใช้คำว่า “แดง” ซึ่งเป็นสีที่แสดงถึงพลังอำนาจมาประกอบ ทำให้ชื่อนี้มีความหมายถึง ความยิ่งใหญ่มีพลังอำนาจมากมหาศาล

“เอราวัณ” เป็นช้างพาหนะทรงของพระอินทร์ มี ๓๓ เศียร มีฤทธาานุภาพมาก สามารถทำลายโลกให้ย่อยยับไปได้ แต่เนื่องจากเป็นสัตว์ศักดิ์สิทธิ์จึงไม่ค่อยลำแดงฤทธาานุภาพให้ปรากฏ (กิตติ วัฒนธนะมหาตม์, ๒๕๔๗ : ๑๙) ดังนั้นจึงตีความหมายได้ถึง ความยิ่งใหญ่ มีพลังอำนาจมากมหาศาล เมื่อนำมาประกอบกับคำว่า “แดง” ซึ่งเป็นสีที่แฝงถึงพลังอำนาจ ทำให้ชื่อแดงเอราวัณ มีความหมายถึง ความยิ่งใหญ่มีพลังอำนาจมากมหาศาลเป็นอย่างยิ่ง

“มังกร” เป็นสัตว์ศักดิ์สิทธิ์ที่ทรงพลังอำนาจสูงส่งในการกำจัดสิ่งชั่วร้ายทุกชนิด ถือเป็นสัญลักษณ์ถึงบารมี (กิตติ วัฒนธนะมหาตม์, ๒๕๔๗ : ๔ – ๕) มังกรจึงแสดงความหมายว่ามีอำนาจที่ยิ่งใหญ่และบารมี ในชื่อ พญามังกร มีการใช้คำว่า “พญา” ที่หมายถึง ผู้เป็นใหญ่มาประกอบ ชื่อนี้จึงตีความได้ว่า มีความยิ่งใหญ่มากและมีอำนาจบารมีที่สูงส่ง ส่วนชื่อ มังกรทอง มีการใช้คำว่า “ทอง” ที่เป็นโลหะมีค่าสูงให้ความรู้สึกถึงความล้ำเลิศ มาประกอบทำให้ชื่อนี้ตีความได้ว่า มีความยิ่งใหญ่มีอำนาจบารมีสูงส่งล้ำเลิศ และมีความหมายที่เพิ่มขึ้นในขั้นสูงสุดว่า มีความยิ่งใหญ่มากมีอำนาจบารมีสูงส่งอย่างล้ำเลิศ ในชื่อ พระพญามังกรทอง

- ชื่อที่ตั้งจากการใช้คำที่เกี่ยวข้องกับชาติและคำที่ใช้เป็นสัญลักษณ์แทนพระมหากษัตริย์ ได้แก่คำว่า “ชาติ” “เศวตฉัตร” และ “บัลลังก์” ซึ่งให้ความหมายแฝงถึงความยิ่งใหญ่มีอำนาจ คำที่ให้ความหมายดังกล่าวมีทั้งที่นำมาตั้งเป็นชื่อพันธุ์ไม้มงคลหนึ่งชื่อ หรือนำมาตั้งโดยใช้คำอื่นมาประกอบทำให้ชื่อมีความหมายมงคลยิ่งขึ้น ชื่อที่ตั้งลักษณะนี้แสดงได้ดังตัวอย่าง

ชื่อว่าน	เศวตฉัตร			
ชื่อไผ่เขียน	เฉลิมชาติ	ชาติรุ่งเรือง	บัลลังก์โลก	บัลลังก์เพชร
	บัลลังก์มังกร			

จากตัวอย่างข้างต้นเป็นชื่อพันธุ์ไม้มงคลที่ใช้คำที่เกี่ยวข้องกับชาติ คือคำว่า “ชาติ” ที่ทำให้นึกไปถึงความยิ่งใหญ่เป็นปึกแผ่นมั่นคง เมื่อนำมาประกอบกับคำว่า “เฉลิม” ที่มีความหมายว่า ยกย่อง ในชื่อ *เฉลิมชาติ* จึงตีความได้ว่า มีความยิ่งใหญ่เป็นปึกแผ่นมั่นคงจนเป็นที่ยกย่อง ในชื่อ *ชาติรุ่งเรือง* มีการใช้คำว่า “รุ่งเรือง” ที่หมายถึง ความเจริญงอกงามมาประกอบ ทำให้ตีความหมายของชื่อนี้ได้ว่า มีความยิ่งใหญ่เป็นปึกแผ่นมั่นคงยิ่งขึ้น นอกจากนี้มีชื่อที่ตั้งจากคำที่เป็นสัญลักษณ์แทนพระมหากษัตริย์ คำที่ใช้ได้แก่ “เศวตฉัตร” และ “บัลลังก์” ซึ่งแฝงความหมายถึงความยิ่งใหญ่ มีอำนาจบารมี ในชื่อ *เศวตฉัตร* จึงตีความหมายได้ว่ามีความยิ่งใหญ่ และมีอำนาจบารมี ส่วนชื่อ *บัลลังก์โลก* มีการใช้คำว่า “โลก” ที่แฝงความหมายถึงความยิ่งใหญ่ไพศาลมาประกอบ ชื่อนี้จึงมีความหมายแฝงว่า มีความยิ่งใหญ่และมีอำนาจบารมีแผ่ไพศาล ชื่อ *บัลลังก์เพชร* มีการใช้คำว่า “เพชร” ที่ให้ความหมายแฝงถึงความแข็งแกร่งมาประกอบ ชื่อนี้จึงมีความหมายแฝงว่า มีความยิ่งใหญ่และอำนาจบารมีที่แข็งแกร่ง และในชื่อ *บัลลังก์มังกร* ยังมีการเสริมเพิ่มคำที่มีความหมายเกี่ยวกับสัตว์ที่เป็นสัญลักษณ์ของความยิ่งใหญ่และอำนาจบารมีมาประกอบด้วย ชื่อนี้จึงมีความหมายแฝงว่า มีความยิ่งใหญ่มากและมีอำนาจบารมีที่สูงส่ง

- ชื่อที่ตั้งจากคำที่มีความหมายเกี่ยวข้องกับเทพเจ้าประกอบกับคำอื่น ชื่อที่ตั้งลักษณะนี้ปรากฏเฉพาะในชื่อโป๊ยเซียนเท่านั้น โดยจะเป็นชื่อที่ตั้งจากคำว่า “เซียน” ซึ่งแฝงความหมายถึง ความยิ่งใหญ่มีอำนาจบารมีเหนือกว่าคนทั่วไป เมื่อประกอบกับคำที่มีความหมายถึงคุณสมบัติที่ทำให้ยิ่งใหญ่ คือคำว่า “บารมี” และคำที่หมายถึง ผู้เป็นใหญ่ คือคำว่า “ขุน” ในชื่อ *บารมีเซียน* และ *ขุนเซียน* จึงมีความหมายว่ามีความยิ่งใหญ่มากและมีอำนาจบารมีเหนือกว่าคนทั่วไป

#### ๓.๒.๑.๑.๕ การมีหน้าที่การงานดี

ชื่อพันธุ์ไม้มงคลที่มีความหมายเกี่ยวกับการมีหน้าที่การงานดีจะเป็นชื่อที่มีความหมายเกี่ยวข้องกับการมีเกียรติยศ และชื่อเสียง

จากข้อมูลพบว่า ชื่อพันธุ์ไม้มงคลที่มีความหมายเกี่ยวกับการมีหน้าที่การงานดี มีจำนวนทั้งหมด ๒๖ ชื่อ คิดเป็นร้อยละ ๒.๕๐ ของชื่อพันธุ์ไม้มงคลที่มีความหมายมงคล

ทั้งหมด ความหมายนี้ปรากฏเฉพาะในชื่อพันธุ์ไม่มงคลประเภทปิยเขียนเท่านั้น คิดเป็นร้อยละ ๓.๑๙ ของชื่อปิยเขียนที่มีความหมายมงคลทั้งหมด

ชื่อพันธุ์ไม่มงคลที่มีความหมายนี้สามารถแบ่งได้เป็น ๒ กลุ่มความหมายย่อย คือ การมีเกียรติยศ และการมีชื่อเสียง ดังต่อไปนี้

### ๓.๒.๑.๑.๔.๑ การมีเกียรติยศ

ชื่อพันธุ์ไม่มงคลที่มีความหมายเกี่ยวกับการมีเกียรติยศจะเป็นชื่อที่มีความหมายเกี่ยวกับการมียศตำแหน่ง มีคนเคารพนับถือ รวมไปถึงความมีหน้ามีตาเป็นที่ยกย่องของคนทั่วไป

จากข้อมูลพบว่า ชื่อพันธุ์ไม่มงคลที่มีความหมายเกี่ยวกับการมีเกียรติยศมีจำนวนทั้งหมด ๑๔ ชื่อ คิดเป็นร้อยละ ๑.๓๕ ของชื่อพันธุ์ไม่มงคลที่มีความหมายมงคลทั้งหมด และคิดเป็นร้อยละ ๑.๗๒ ของชื่อปิยเขียนที่มีความหมายมงคลทั้งหมด ชื่อที่ให้ความหมายนี้ปรากฏแต่ชื่อที่มีความหมายตรงตามรูปภาพเท่านั้น ดังตัวอย่าง

ชื่ออ่าน	ไม่ปรากฏ			
ชื่อปิยเขียน	คุณหลวง	เจ้าคุณ	เจ้าจอม	เพ็ญยศ
	รับยศ	ฉลองยศ	ยอยยศ	กิตติวัฒน์

ชื่อพันธุ์ไม่มงคลข้างต้นจะเป็นชื่อที่มีความหมายเกี่ยวข้องกับยศตำแหน่ง ได้แก่ชื่อ *คุณหลวง* *เจ้าคุณ* *เจ้าจอม* และชื่อที่แสดงความหมายถึงการมียศตำแหน่งที่สูงขึ้น ได้แก่ชื่อ *เพ็ญยศ* *รับยศ* *ฉลองยศ* *ยอยยศ* และชื่อ *กิตติวัฒน์* มีความหมายว่า เจริญไปด้วยเกียรติยศเป็นที่สรรเสริญยกย่องของผู้อื่น



### ๓.๒.๑.๑.๔.๒ การมีชื่อเสียง

ชื่อพันธุ์ไม้มงคลที่มีความหมายเกี่ยวกับการมีชื่อเสียงจะเป็นชื่อที่มีความหมายเกี่ยวกับการเป็นที่รู้จักจนเป็นที่เลื่องลือ

จากข้อมูลพบว่า ชื่อพันธุ์ไม้มงคลที่มีความหมายเกี่ยวกับการมีชื่อเสียงมีจำนวนทั้งหมด ๑๒ ชื่อ คิดเป็นร้อยละ ๑.๑๕ ของชื่อพันธุ์ไม้มงคลที่มีความหมายมงคลทั้งหมด และคิดเป็นร้อยละ ๑.๓๕ ของชื่อโป๊ยเซียนที่มีความหมายมงคลทั้งหมด ชื่อพันธุ์ไม้มงคลที่มีความหมายเกี่ยวกับการมีชื่อเสียง มีทั้งชื่อที่มีความหมายตรงตามรูปภาษาและชื่อที่มีความหมายไม่ตรงตามรูปภาษา ดังนี้

ก. ชื่อพันธุ์ไม้มงคลที่มีความหมายตรงตามรูปภาษาเกี่ยวกับการมีชื่อเสียง พบในชื่อโป๊ยเซียนเพียงชื่อเดียว ได้แก่ชื่อ *ศรีเพ็ญพุ่ม* ที่มีความหมายถึง การมีชื่อเสียงที่ดั่งาม ขจรขยายไปไกล

ข. ชื่อพันธุ์ไม้มงคลที่มีความหมายไม่ตรงตามรูปภาษาเกี่ยวกับการมีชื่อเสียง มักเป็นชื่อที่ตั้งจากคำที่เกี่ยวข้องกับความดังของเสียง คำที่ใช้ได้แก่คำว่า “ก้อง” “กังวาน” และ “กัมปนาท” ซึ่งให้ความรู้สึกถึงลักษณะความดังของเสียงที่ต่างกัน คำว่า “ก้อง” บอกลักษณะของเสียงที่ดังไปไกล คำว่า “กังวาน” บอกลักษณะของเสียงที่ดังก้องอยู่ได้นาน และ “กัมปนาท” บอกลักษณะของเสียงที่ดังสนั่นหวั่นไหว คำดังกล่าวมีทั้งที่นำมาใช้ตั้งเป็นชื่อหนึ่งชื่อ ได้แก่ชื่อ *กัมปนาท* ซึ่งแฝงความหมายถึง การมีชื่อเสียงโด่งดังกึกก้อง นอกจากนี้มีชื่อที่ใช้คำอื่นมาประกอบในการตั้งชื่อทำให้ชื่อมีรายละเอียดทางความหมายเพิ่มขึ้นด้วย ในชื่อ *กังวานไกล* มีการใช้คำ ว่า “ไกล” ที่หมายถึง ระยะทางที่ห่างออกไปมาประกอบ ทำให้ตีความหมายของชื่อนี้ได้ถึงการมีชื่อเสียงโด่งดังไปไกลได้อย่างยาวนาน ชื่อ *ฟ้ากังวาน* มีการใช้คำว่า “ฟ้า” ที่ทำให้นึกไปถึงความยิ่งใหญ่กว้างไกลมาประกอบ ชื่อนี้จึงแฝงความหมายว่ามีชื่อเสียงยิ่งใหญ่โด่งดังไปไกลได้อย่างยาวนาน ชื่อ *โชคกังวาน* มีการใช้คำ ว่า “โชค” ที่แฝงความหมายถึงการอำนวยให้มาประกอบ ทำให้ตีความหมายของชื่อนี้ได้ ว่า จะอำนวยให้มีชื่อเสียงโด่งดังไปไกลได้อย่างยาวนาน ส่วนชื่อ *ก้องเกรียงไกร* และ *ก้องหล้า* มีการใช้คำว่า “ก้อง” ที่บอกลักษณะของเสียงที่ดังไปไกลมาประกอบกับคำว่า “เกรียงไกร” ที่มีความหมายถึงความยิ่งใหญ่ และประกอบกับคำที่หมายถึงท้องฟ้าคือคำว่า “หล้า” ซึ่งแฝงความ

หมายถึงยิ่งใหญ่กว้างไกล การตั้งชื่อดังกล่าวจึงมีความหมายแฝงว่า มีชื่อเสียงที่ยิ่งใหญ่โด่งดังไปไกล และมีชื่อเสียงยิ่งใหญ่โด่งดังไปไกลจนเป็นที่รู้จักไปทั่ว ตามลำดับ นอกจากนี้ยังมีชื่อที่ใช้คำที่เป็นชื่อของเทพเจ้า คือชื่อ *เซียนน่าไซฮั่ว* ที่เป็นสัญลักษณ์แห่งความเป็นศิลปินมีคตินิยมชมชื่น (ประเสริฐ ศรีบุญเรือง ,๒๕๓๗ : ๑๘๓) มาใช้ตั้งชื่อพันธุ์ไม้มงคลด้วย การตั้งชื่อนี้จึงมีความหมายแฝงว่า จะอำนวยให้เป็นผู้มีชื่อเสียงเป็นที่รู้จักนิยมชมชอบของคนทั่วไป

ชื่อพันธุ์ไม้มงคลประเภทว่านและโป๊ยเซียนที่มีความหมายมงคลเกี่ยวกับความเจริญ ทั้งการมีชีวิตรุ่งเรือง การมีทรัพย์ การมีอำนาจบารมี และการมีหน้าที่การงานดี มีค่าความถี่การปรากฏสามารถสรุปได้ดังแผนภูมิต่อไปนี้

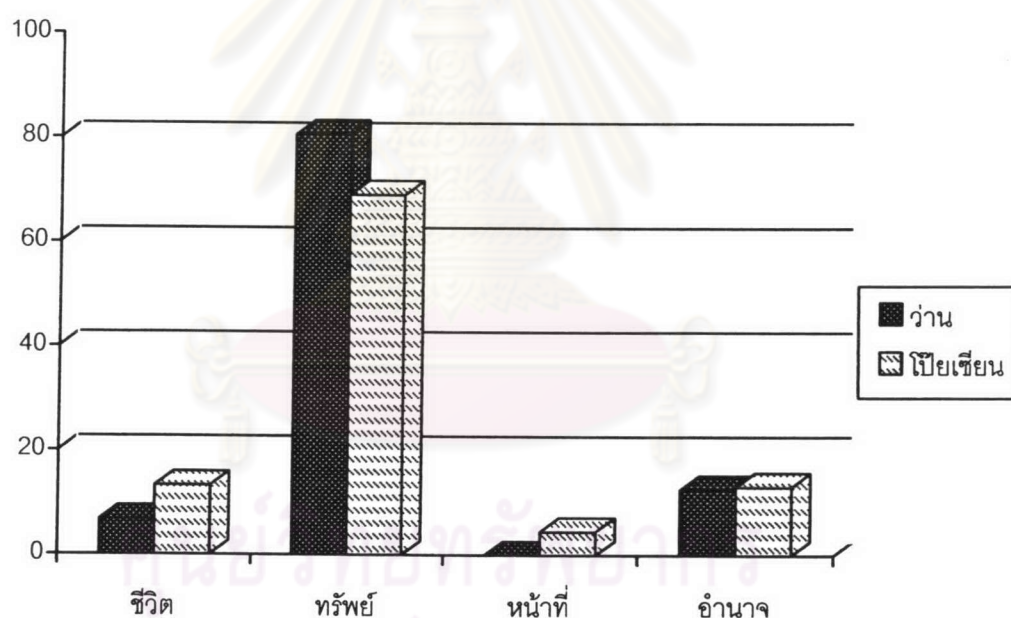

แผนภูมิที่ ๓.๑ แสดงค่าความถี่การปรากฏชื่อพันธุ์ไม้มงคลที่มีความหมายมงคลเกี่ยวกับ  
ความเจริญ

### ๓.๒.๑.๒ ความหมายมงคลเกี่ยวกับความสุข

ชื่อพันธุ์ไม้มงคลที่มีความหมายมงคลเกี่ยวกับความสุขจะเป็นชื่อที่มีความหมายเกี่ยวข้องกับความรู้สึกสบายกายสบายใจ และความสำเร็จสมหวัง

จากข้อมูลพบว่า ชื่อพันธุ์ไม้มงคลที่มีความหมายมงคลเกี่ยวกับความสุขมีจำนวนทั้งหมด ๒๐๓ ชื่อ คิดเป็นร้อยละ ๑๙.๕๔ ของชื่อพันธุ์ไม้มงคลที่มีความหมายมงคลทั้งหมด เป็นชื่อพันธุ์ไม้มงคลประเภทว่านจำนวน ๔๐ ชื่อ คิดเป็นร้อยละ ๑๙.๙๔ ของชื่อว่านที่มีความหมายมงคลทั้งหมด เป็นชื่อพันธุ์ไม้มงคลประเภทโป๊ยเซียนจำนวน ๑๖๓ ชื่อ คิดเป็นร้อยละ ๑๙.๙๘ ของชื่อโป๊ยเซียนที่มีความหมายมงคลทั้งหมด

ชื่อพันธุ์ไม้มงคลที่มีความหมายมงคลเกี่ยวกับความสุขนี้สามารถจำแนกออกได้เป็น ๒ กลุ่มความหมายย่อย ได้แก่ ความสุขกายสบายใจ และความสุขสมดังใจ ดังรายละเอียดต่อไปนี้

#### ๓.๒.๑.๒.๑ ความสุขกายสบายใจ

ชื่อพันธุ์ไม้มงคลที่มีความหมายเกี่ยวกับความสุขกายสบายใจจะเป็นชื่อที่มีความหมายเกี่ยวข้องกับความสะดวกสบาย ความรู้สึกปลอดโปร่งโล่งใจไร้ความวิตกกังวล มีความสนุกสนาน รื่นเริงยินดี

จากข้อมูลพบว่า ชื่อพันธุ์ไม้มงคลที่มีความหมายเกี่ยวกับความสุขกายสบายใจมีจำนวนทั้งหมด ๕๙ ชื่อ คิดเป็นร้อยละ ๕.๖๘ ของชื่อพันธุ์ไม้มงคลที่มีความหมายมงคลทั้งหมด ความหมายนี้ปรากฏเฉพาะในชื่อพันธุ์ไม้มงคลประเภทโป๊ยเซียนเท่านั้น คิดเป็นร้อยละ ๗.๒๓ ของชื่อโป๊ยเซียนที่มีความหมายมงคลทั้งหมด

ชื่อพันธุ์ไม้มงคลที่มีความหมายนี้มีทั้งชื่อที่มีความหมายตรงตามรูปภาษา และชื่อที่มีความหมายไม่ตรงตามรูปภาษา ดังรายละเอียดต่อไปนี้

ก. ชื่อพันธุ์ไม้มงคลที่มีความหมายตรงตามรูปภาษาเกี่ยวกับความสุขกายสบายใจ ที่ปรากฏเฉพาะในชื่อโป๊ยเซียนนี้พบว่า จะเป็นชื่อที่ใช้คำที่เกี่ยวข้องกับความเพลิดเพลิน



ความยินดี มาตั้งเป็นชื่อหนึ่งชื่อ ได้แก่คำว่า “นันทิดา” และ “มนฤดี” หรือเป็นชื่อที่ตั้งจากการใช้คำที่เกี่ยวข้องกับความรู้สึก ได้แก่คำว่า “อารมณ์” และ “กังวล” มาประกอบกับคำที่บ่งสภาพที่น่าพึงพอใจ คือคำว่า “ดี” หรือประกอบกับคำที่บ่งสภาพที่ทุเลาเบาลง คือคำว่า “คลาย” นอกจากนี้ยังมีชื่อที่ตั้งจากคำที่เกี่ยวข้องกับความสบายกายสบายใจ ได้แก่คำว่า “สุข” “สุขสันต์” “สราญรมย์” และ “ชวนชื่น” มาประกอบกับคำอื่นทำให้ชื่อมีรายละเอียดทางความหมายเพิ่มขึ้น คำอื่นที่ใช้ ได้แก่คำที่มีความหมายเกี่ยวกับการทำให้เกิดชื่น-มีชื่น คือคำว่า “อำนวยการ” และ “มี” คำที่มีความหมายบ่งว่ามาก คือคำว่า “แสน” คำที่มีความหมายเกี่ยวกับความเย็นงม่นคง คือคำว่า “สถาพร” และคำที่มีความหมายเกี่ยวกับความประเสริฐเป็นเลิศ คือคำว่า “สวัสดิ์” และ “ศรี” ชื่อที่ตั้งจากการใช้คำดังกล่าวนี้แสดงได้ดังตัวอย่าง

ชื่อว่าน	ไม่ปรากฏ			
ชื่อเปียเขียน	นันทิดา	มนฤดี	อารมณ์ดี	คลายกังวล
	อำนวยการสุข	มีสุข	แสนสุข	แสนสุขสันต์
	แสนสราญรมย์	สุขสถาพร	สุขสวัสดิ์	ศรีชวนชื่น

ชื่อพันธุ์ไม้มงคลดังกล่าวข้างต้นเป็นชื่อที่มีความหมายเกี่ยวกับความสุขกายสบายใจโดยตรงไปตรงมา คือชื่อ นันทิดา แปลความหมายได้ว่า มีความเพลิดเพลินบันเทิงใจ ชื่อ มนฤดี มีความหมายถึง การมีจิตใจที่รื่นเริงยินดี ส่วนชื่อ อารมณ์ดี และ คลายกังวล มีความหมายถึงความรู้สึกที่ผ่อนคลาย มีความปลอดโปร่งโล่งใจ และมีสภาพจิตใจที่ดี

ชื่อ อำนวยการสุข และ มีสุข มีความหมายว่า ทำให้เกิดหรือทำให้มีความสุขกายสบายใจขึ้น ชื่อ แสนสุข และ แสนสุขสันต์ มีความหมายในทำนองเดียวกันว่า มีความสบายกายสบายใจเป็นอย่างยิ่ง ชื่อ แสนสราญรมย์ มีความหมายว่า มีความสุขกายและสำราญใจเป็นอย่างยิ่ง นอกจากนี้ในชื่อ สุขสถาพร ยังมีรายละเอียดทางความหมายที่เพิ่มขึ้นว่า มีความสบายกายสบายใจอย่างมั่นคงเย็นงม่น และชื่อ สุขสวัสดิ์ มีความหมายว่า มีความสบายกายสบายใจอย่างประเสริฐเป็นเลิศ ไปจนถึงชื่อ ศรีชวนชื่น ที่มีความหมายว่า มีความสดชื่นเบิกบานใจอย่างประเสริฐเป็นเลิศ

ข. ชื่อพื้นฐานไม่มงคลที่มีความหมายไม่ตรงตามรูปภาษาเกี่ยวกับความสุขภาพสบายใจ พบว่าจะ เป็นชื่อที่ใช้คำมาตั้งเป็นชื่อหรือใช้คำมาประกอบกันเป็นชื่อในลักษณะต่าง ๆ ดังนี้

- ชื่อที่ตั้งจากการใช้คำที่เกี่ยวข้องกับธรรมชาติประกอบกับคำอื่น ชื่อที่ตั้งลักษณะนี้มักจะใช้คำที่เกี่ยวข้องกับธรรมชาติที่หมายถึง สายน้ำ ได้แก่คำว่า “วาริ” และ “ธาร” ที่แฝงความหมายถึงความสดชื่นเย็นฉ่ำใจ เมื่อประกอบกับคำว่า “ทิพย์” ที่มีความหมายว่า เป็นของเทวดา หรือเป็นของสรวงสวรรค์ จึงให้ความรู้สึกถึงประเสริฐและความพิเศษสุด ดังนั้นการตั้งชื่อ ทิพย์วาริ และ ธารทิพย์ จึงให้ความหมายแฝงถึง ความสุขสดชื่นเย็นฉ่ำใจอย่างประเสริฐและพิเศษสุด นอกจากนี้ยังพบว่ามีชื่อที่ตั้งจากคำที่เกี่ยวข้องกับผลิดผลของธรรมชาติ ได้แก่คำว่า “น้ำผึ้ง” ซึ่งแฝงความหมายถึงความสดชื่น หอมหวาน เมื่อนำมาประกอบกับคำว่า “สาย” ทำให้นึกเห็นภาพของน้ำผึ้งที่หลั่งไหลมาเป็นสาย การตั้งชื่อ สายน้ำผึ้ง จึงมีความหมายแฝงว่าเป็นสายธารแห่งความสดชื่นหอมหวานทำให้อบอวลไปด้วยความสุขและความอิมเมจ

- ชื่อที่ตั้งจากการใช้คำที่เกี่ยวข้องกับพระพุทธศาสนาประกอบกับคำอื่น ชื่อที่ตั้งในลักษณะนี้จะใช้คำที่เกี่ยวข้องกับหลักคำสอนในพระพุทธศาสนา ได้แก่คำว่า “ธรรม” และ “บุญ” ที่แฝงความหมายถึงอำนาจที่เชื่อว่าจะสามารถหนุนนำให้ชีวิตมีแต่ความสุขกายสบายใจ คำที่ให้ความหมายแฝงดังกล่าวมักจะประกอบอยู่กับคำที่มีความหมายเกี่ยวกับการทำให้เกิดขึ้น-มีขึ้น คือคำว่า “นิมิตร” และ “บันดาล” หรือประกอบกับคำที่แสดงถึงการมีอยู่ หรือการได้รับ คือคำว่า “อุ้ม” และ “สนอง” ในชื่อ ธรรมนิมิตร บุญบันดาล อุ้มบุญ และ บุญสนอง จึงตีความหมายได้ในการทำงานเดียวกันว่า มีอำนาจศักดิ์สิทธิ์ที่จะอำนวยให้ชีวิตมีแต่ความสุขกายสบายใจ ปราศจากโรคภัยไข้เจ็บและเรื่องอนาถรร้อนใจ

- ชื่อที่ตั้งจากการใช้คำที่เกี่ยวข้องกับโชคชะตาประกอบกับคำอื่น จะเป็นชื่อที่ตั้งจากการใช้คำว่า “ดวง” ที่หมายถึง สิ่งที่เชื่อว่ามีอิทธิพลต่อการดำเนินชีวิต หากผู้ใดดวงดี ดวงไม่ตกก็จะทำให้ชีวิตมีความราบรื่นประสบแต่ความสุขความเจริญ ในชื่อ ดวงสถิต มีการใช้คำว่า “สถิต” ที่มีความหมายว่า มั่นคง ตั้งอยู่ มาประกอบในชื่อ ทำให้ชื่อมีความหมายว่าเป็นดวงที่มั่นคง ซึ่งแฝงความหมายไปถึง การที่จะอำนวยให้ชีวิตมีแต่ความสุขราบรื่นมั่นคง ชื่อ ดวงนฤมล มีการใช้คำว่า “นฤมล” ที่มีความหมายว่า ปราศจากมลทิน มาประกอบในชื่อ ดังนั้นดวงที่



ปราศจากมลทิน หรือดวงที่บริสุทธิ์จึงตีความหมายได้ว่า จะอำนวยให้ชีวิตมีแต่ความสุขกายสบายใจปราศจากเรื่องเศร้าหมองใด ๆ อีกทั้งในชื่อ ดวงทิพย์ มีการใช้คำว่า “ทิพย์” ที่หมายถึง เป็นของเทวดา หรือเป็นของสรวงสวรรค์ มาประกอบในชื่อ ฉะนั้นดวงที่เป็นของเทวดา หรือดวงที่เป็นของสรวงสวรรค์จึงมีความหมายแฝงว่า จะอำนวยให้ชีวิตมีแต่ความสุขกายสบายใจอย่างประเสริฐและพิเศษสุด

- ชื่อที่ตั้งจากการใช้คำที่เกี่ยวข้องกับสวรรค์ประกอบกับคำอื่น ชื่อที่ตั้งลักษณะนี้ พบว่าจะเป็นที่ตั้งจากการใช้คำว่า “วิมาน” “พิมาน” และ “เมืองแมน” ที่หมายถึง สถานที่อยู่อาศัยของเทวดา ซึ่งทำให้นึกไปถึงสถานที่อยู่อาศัยที่สุขสบายพร้อมและมีความวิเศษสุดเหนือโลกมนุษย์ โดยเฉพาะเมื่อประกอบอยู่กับคำว่า “ทอง” และ “ทิพย์” ที่ให้ความรู้สึกถึงความสูงค่า สูงส่ง ในชื่อ วิมานทอง ทิพย์พิมาน และ ทิพย์เมืองแมน จึงมีความหมายแฝงถึง การมีที่อยู่สุขสบายพร้อมอย่างวิเศษสุดล้ำเลิศ

- ชื่อที่ตั้งจากการใช้คำที่เกี่ยวข้องกับขวัญประกอบกับคำอื่น ชื่อที่ตั้งลักษณะนี้พบว่า คำอื่นที่ใช้จะได้แก่คำที่มีความหมายถึงการอยู่ร่วมกัน คือคำว่า “คู่” และคำที่มีความหมายถึงการเสริม หรือการยกย่อง คือคำว่า “เฉลิม” ดังปรากฏชื่อ เฉลิมขวัญ และ คู่ขวัญ คำว่า “ขวัญ” มีความหมายถึง สิ่งที่ไม่เป็นตัวตน เชื่อว่ามีอยู่ในคน สัตว์ สิ่งของมาตั้งแต่เกิด ถ้าขวัญยังอยู่กับตัวใครก็ทำให้คนนั้นอยู่เย็นเป็นสุข ไม่ใช่ ไม่ทุกข์ และไม่ตาย (เสฐียรโกเศศ, ๒๕๑๗) ดังนั้นการเสริมขวัญหรือการทำให้ขวัญมาอยู่กับตัวย่อมทำให้เกิดความสุขกายสบายใจและอยู่เย็นเป็นสุข การตั้งชื่อดังกล่าวจึงมีความหมายแฝงว่า จะทำให้เกิดความสุขกายสบายใจและอยู่เย็นเป็นสุขด้วยนั่นเอง

- ชื่อที่ใช้คำที่เกี่ยวข้องกับเทศกาลงานรื่นเริงมาตั้งเป็นชื่อ พบว่าจะเป็นที่ตั้งของเทศกาลตรุษจีน ซึ่งเป็นเทศกาลสิ้นปีและขึ้นปีใหม่ของคนจีนรวมไปถึงคนไทยเชื้อสายจีนที่มักจะจัดให้มีการเลี้ยงฉลองรื่นเริงเพราะถือว่าจะเป็นงานเริ่มต้นปีแห่งความสุข ดังนั้นการตั้งชื่อ ตรุษจีน จึงแฝงความหมายว่าจะทำให้มีความสุขสำราญเป็นที่รื่นเริงยินดี



### ๓.๒.๑.๒.๒ ความสุขสมดังใจ

ชื่อพันธุ์ไม้มงคลที่มีความหมายเกี่ยวกับความสุขสมดังใจจะเป็นความหมายที่เกี่ยวข้องกับความรู้สึกยินดีพอใจจากการได้ในสิ่งที่ปรารถนาในด้านต่าง ๆ

จากข้อมูลพบว่า ชื่อพันธุ์ไม้มงคลที่มีความหมายเกี่ยวกับความสุขสมดังใจมีจำนวนทั้งหมด ๑๔๔ ชื่อ คิดเป็นร้อยละ ๑๓.๘๖ ของชื่อพันธุ์ไม้มงคลที่มีความหมายมงคลทั้งหมด เป็นชื่อพันธุ์ไม้มงคลประเภทว่านจำนวน ๔๐ ชื่อ คิดเป็นร้อยละ ๑๗.๙๔ ของชื่อว่านที่มีความหมายมงคลทั้งหมด เป็นชื่อพันธุ์ไม้มงคลประเภทโป๊ยเซียนจำนวน ๑๐๔ ชื่อ คิดเป็นร้อยละ ๑๒.๗๕ ของชื่อโป๊ยเซียนที่มีความหมายมงคลทั้งหมด

ผู้วิจัยพบว่าชื่อพันธุ์ไม้มงคลที่มีความหมายเกี่ยวกับความสุขสมดังใจสามารถแบ่งได้เป็น ๓ กลุ่มความหมายย่อย ได้แก่ การประสบความสำเร็จ การมีสุขภาพแข็งแรง และอายุยืน และการมีความรัก ดังรายละเอียดต่อไปนี้

#### ๓.๒.๑.๒.๒.๑ การประสบความสำเร็จ

ชื่อพันธุ์ไม้มงคลที่มีความหมายเกี่ยวกับการประสบความสำเร็จ จะเป็นความหมายที่เกี่ยวข้องกับการได้รับผลตามที่ต้องการ

จากข้อมูลพบว่า ชื่อพันธุ์ไม้มงคลที่มีความหมายเกี่ยวกับการประสบความสำเร็จมีจำนวนทั้งหมด ๗๘ ชื่อ คิดเป็นร้อยละ ๗.๕๑ ของชื่อพันธุ์ไม้มงคลที่มีความหมายมงคลทั้งหมด เป็นชื่อพันธุ์ไม้มงคลประเภทว่านจำนวน ๔ ชื่อ คิดเป็นร้อยละ ๑.๗๙ ของชื่อว่านที่มีความหมายมงคลทั้งหมด เป็นชื่อพันธุ์ไม้มงคลประเภทโป๊ยเซียนจำนวน ๗๔ ชื่อ คิดเป็นร้อยละ ๙.๐๗ ของชื่อโป๊ยเซียนที่มีความหมายมงคลทั้งหมด

ชื่อพันธุ์ไม้มงคลที่มีความหมายนี้มีทั้งชื่อที่มีความหมายตรงตามรูปภาพา และ ชื่อที่มีความหมายไม่ตรงตามรูปภาพา ดังรายละเอียดต่อไปนี้

ก. ชื่อพันธุ์ไม้มงคลที่มีความหมายตรงตามรูปภาพเกี่ยวกับการประสบความสำเร็จ พบทั้งในชื่อวานและชื่อเปียเขียน โดยมักจะเป็นชื่อที่ตั้งจากการใช้คำที่มีความหมายเกี่ยวข้องกับการได้รับผลสำเร็จสมดังใจ ดังตัวอย่างและรายละเอียดต่อไปนี้

ชื่อวาน	ไชยมงคล			
ชื่อเปียเขียน	สมใจนึก	ได้ตั้งใจ	สมปรารถนา	โชคดี
	ศรีมงคลชัย	ศรีอุดมชัย		

ชื่อพันธุ์ไม้มงคลข้างต้นมีทั้งชื่อที่มีความหมายว่า ได้รับผลสำเร็จดังที่ใจนึกหวังไว้ในชื่อ สมใจนึก ได้ตั้งใจ และ สมปรารถนา และชื่อที่มีความหมายถึงการได้รับผลสำเร็จอย่างที่ไม่ได้คาดหวังไว้ในชื่อ โชคดี นอกจากนี้ชื่อ ไชยมงคล ยังมีความหมายถึงความสำเร็จที่ดั่งใจ ส่วนชื่อ ศรีมงคลชัย มีความหมายที่เพิ่มขึ้นว่า มีความสำเร็จที่ประเสริฐและดั่งใจ และชื่อ ศรีอุดมชัย ยังมีความหมายถึง การประสบความสำเร็จอย่างมากและดั่งใจด้วย

ข. ชื่อพันธุ์ไม้มงคลที่มีความหมายไม่ตรงตามรูปภาพเกี่ยวกับการประสบความสำเร็จ พบว่าจะปรากฏทั้งในชื่อวานและชื่อเปียเขียน ที่ปรากฏในชื่อวานพบเพียงชื่อเดียว โดยเป็นชื่อที่ตั้งจากการใช้คำที่มีความหมายเกี่ยวกับอำนาจอันชอบธรรม ได้แก่คำว่า “สิทธิ์” ประกอบกับคำที่มีความหมายเกี่ยวกับแสง ได้แก่คำว่า “ประกาย” ในชื่อ *ประกายสิทธิ์* ที่แปลความหมายได้ว่า เป็นแสงแห่งอำนาจอันชอบธรรม จึงแฝงความหมายไปถึงการที่จะทำให้บังเกิดผลสำเร็จได้อย่างดั่งใจสมดังที่ปรารถนา ส่วนในชื่อเปียเขียนพบว่า จะเป็นชื่อที่ใช้คำมาตั้งชื่อหรือใช้คำมาประกอบกันเป็นชื่อได้หลายลักษณะดังนี้

- ชื่อที่ตั้งจากการใช้คำที่มีความหมายเกี่ยวข้องกับสิ่งที่ดั่งใจที่เป็นยอดปรารถนาในชีวิตมนุษย์ ได้แก่คำว่า “พร” และ “มงคล” ซึ่งให้ความหมายแฝงถึง อำนาจศักดิ์สิทธิ์ที่จะอำนวยให้ได้รับในสิ่งที่พึงปรารถนา คำดังกล่าวมักจะประกอบกับคำอื่นทำให้ชื่อมีรายละเอียดทางความหมายเพิ่มขึ้น คำอื่นที่นำมาใช้ประกอบมีทั้งคำที่ให้ความหมายตรงตามรูปภาพ และคำที่ให้ความหมายไม่ตรงตามรูปภาพ คำที่ให้ความหมายตรงตามรูปภาพ ได้แก่ คำที่มีความหมาย



บ่งว่า มาก หรือมากยิ่งขึ้น คือคำว่า “มหา” “มหาศาล” และ “ภิญโญ” ในชื่อ *พรหมศาสตร์ มหามงคล และพรภิญโญ* จึงตีความหมายได้ว่ามีอำนาจศักดิ์สิทธิ์มากที่จะอำนวยให้ประสบแต่สิ่งที่พึงปรารถนาในชีวิต และคำที่มีความหมายเกี่ยวกับความประเสริฐดั่งงาม คำที่ใช้คือคำว่า “ประเสริฐ” “อริยา” “สุภา” ศิริ” และ “มิ่ง” ในชื่อ *พรประเสริฐ อริยาพร สุภาพร ศิริมงคล และ มิ่งมงคล* จึงตีความหมายได้ว่า มีอำนาจศักดิ์สิทธิ์ที่จะอำนวยให้ประสบแต่สิ่งที่พึงปรารถนาในชีวิตได้อย่างประเสริฐดั่งงาม ส่วนคำอื่นที่ให้ความหมายไม่ตรงตามรูปภาษา คือคำที่เกี่ยวข้องกับสิ่งศักดิ์สิทธิ์ ได้แก่ คำว่า “อรหันต์” “กวนอิม” “พรหม” “พระร่วง” และ “ทิพย์” คำดังกล่าวให้ความรู้สึกถึงความวิเศษสูงส่งและความประเสริฐดั่งงาม การตั้งชื่อว่า *พรอรหันต์ พรกวนอิม พรพรหม พรพระร่วง และ มงคลทิพย์* จึงตีความหมายได้ในทำนองเดียวกันว่า มีอำนาจที่ศักดิ์สิทธิ์สูงส่งที่จะอำนวยให้ประสบแต่สิ่งที่พึงปรารถนาในชีวิตได้อย่างประเสริฐดั่งงาม

- ชื่อที่ใช้คำที่เกี่ยวข้องกับอำนาจเหนือธรรมชาติมาตั้งเป็นชื่อ หรือใช้ประกอบกับคำอื่น ชื่อที่ตั้งลักษณะนี้พบว่า มักจะใช้คำที่เกี่ยวข้องกับอำนาจของเวลาที่คาดว่าจะให้ผล คือคำว่า “ฤกษ์” ซึ่งแฝงความหมายไปถึง การอำนวยให้ได้รับผลสำเร็จ คำดังกล่าวจะประกอบอยู่กับคำที่มีความหมายเกี่ยวข้องกับความดั่งงาม คือคำว่า “ศุภ” และ คำที่มีความหมายเกี่ยวข้องกับความยิ่งใหญ่ คือคำว่า “มหา” การตั้งชื่อ *ศุภฤกษ์* จึงมีความหมายแฝงว่า จะอำนวยให้ได้รับผลสำเร็จอย่างดั่งงาม และชื่อ *มหาฤกษ์* มีความหมายแฝงว่า จะอำนวยให้ได้รับผลสำเร็จอย่างยิ่งใหญ่ นอกจากนี้ยังมีการใช้คำที่เกี่ยวข้องกับอำนาจของสิ่งศักดิ์สิทธิ์มาตั้งเป็นชื่อหรือนำมาประกอบในการตั้งชื่อ ได้แก่คำว่า “เนรมิต” “ประทาน” “บันดาล” คำดังกล่าวล้วนแฝงความหมายถึง การอำนวยให้ได้รับผลสำเร็จ การตั้งชื่อว่า *เนรมิต ฟ้าประทาน และ ทรงบันดาล* จึงตีความหมายได้ว่า จะอำนวยให้ได้รับผลสำเร็จดังที่ใจปรารถนา

- ชื่อที่ใช้คำที่เกี่ยวข้องกับเทพเจ้ามาตั้งเป็นชื่อ ชื่อในลักษณะนี้พบว่าจะเป็นชื่อที่ตั้งจากคำที่เกี่ยวข้องกับเทพเจ้าของจีน คือ *แปดเซียน* ตามความเชื่อของชาวจีนนับถือกันว่าเซียนทั้งแปดเป็นผู้พิเศษที่จะอำนวยสิ่งที่เป็นสิริมงคลในด้านต่าง ๆ ให้บังเกิดขึ้นในชีวิต การตั้งชื่อนี้จึงตีความได้ว่า จะอำนวยให้ชีวิตประสบความสำเร็จและสุขสมหวังตามที่ปรารถนาในทุก ๆ ด้าน นอกจากนี้ยังพบว่ามีชื่อที่ใช้คำที่เกี่ยวข้องกับสัตว์พิเศษมาตั้งเป็นชื่อด้วย คือชื่อ *แก้วสารพัดนึก* ที่มีความหมายถึง แก้วที่เชื่อกันว่าถ้าผู้ใดมีอยู่แล้วนี่อะไรได้อย่างใจ (ราชบัณฑิตยสถาน, ๒๕๔๖ : ๑๕๒) การตั้งชื่อนี้จึงมีความหมายแฝงว่า จะอำนวยให้ได้รับผลสำเร็จได้ดังใจปรารถนา



### ๓.๒.๑.๒.๒.๒ การมีสุขภาพแข็งแรงและอายุยืน

ชื่อพันธุ์ไม้มงคลที่มีความหมายเกี่ยวกับการมีสุขภาพแข็งแรงและอายุยืน  
จะเป็นความหมายที่เกี่ยวข้องกับสุขภาพที่ปราศจากโรคภัยไข้เจ็บ และมีอายุยืนขวัญยืน

จากข้อมูลพบว่า ชื่อพันธุ์ไม้มงคลที่มีความหมายเกี่ยวกับการมีสุขภาพ  
แข็งแรงและอายุยืน มีจำนวนทั้งหมด ๓๗ ชื่อ คิดเป็นร้อยละ ๓.๕๖ ของชื่อพันธุ์ไม้มงคลที่มี  
ความหมายมงคลทั้งหมด เป็นชื่อพันธุ์ไม้มงคลประเภทว่านจำนวน ๓๖ ชื่อ คิดเป็นร้อยละ ๑๖.๑๕  
ของชื่อว่านที่มีความหมายมงคลทั้งหมด เป็นชื่อพันธุ์ไม้มงคลประเภทโป๊ยเซียนจำนวน ๑ ชื่อ  
คิดเป็นร้อยละ ๐.๑๒ ของชื่อโป๊ยเซียนที่มีความหมายมงคลทั้งหมด

- ชื่อพันธุ์ไม้มงคลที่มีความหมายนี้เป็นชื่อที่มีความหมายไม่ตรงตามรูป  
ภาษาเท่านั้น จากข้อมูลพบว่ามีปรากฏทั้งในชื่อว่านและชื่อโป๊ยเซียน โดยในชื่อว่านจะเป็นชื่อ  
ที่ตั้งจากคำที่เกี่ยวข้องกับชื่อคาถาอาคมที่ใช้ในทางบำบัดรักษา คือคำว่า “มหาประสาณ” หรือตั้ง  
จากคำที่เกี่ยวข้องกับการลงอาคม ได้แก่คำว่า “ปลุกเสก ประกอบกับคำที่เกี่ยวข้องกับสมุนไพรร  
ได้แก่คำว่า “โพล” อีกทั้งยังมีชื่อที่ตั้งจากการใช้คำที่มีความหมายเกี่ยวข้องกับส่วนประกอบหรือ  
อวัยวะในร่างกาย ได้แก่คำว่า “เลือด” “ครรภมาลา” (เกี่ยวกับท้อง) “มดลูก” และ “เอ็น”  
ประกอบกับคำอื่นที่ให้รายละเอียดทางความหมายเกี่ยวกับลักษณะหรือสรรพคุณ และชื่อที่ตั้ง  
จากคำที่แสดงความหมายเกี่ยวกับสภาพที่ทุเลาเบาลง คำที่ใช้ได้แก่คำว่า “จาง” และ “จืด” ซึ่งมี  
ทั้งที่นำมาประกอบกันเองเป็นชื่อหนึ่งชื่อ และที่นำมาประกอบกับคำอื่นเพื่อบ่งบอกถึงสรรพคุณ  
รวมไปจนถึงชื่อที่ตั้งจากคำที่เป็นชื่อของโรค นอกจากนี้ยังพบว่ามีชื่อที่ใช้คำที่เกี่ยวข้องกับระยะ  
เวลาที่ยาวนาน และคำที่เกี่ยวข้องกับสัตว์ที่เป็นสัญลักษณ์ของการมีอายุยืนนานมาตั้งเป็นชื่อด้วย  
ส่วนชื่อโป๊ยเซียนจะเป็นชื่อที่ตั้งจากคำที่เกี่ยวข้องกับเทพเจ้าที่ใช้เป็นสัญลักษณ์ของการมีสุขภาพ  
ร่างกายที่แข็งแรง ซึ่งพบว่าปรากฏเพียงชื่อเดียวเท่านั้น ชื่อที่ตั้งในลักษณะนี้แสดงได้ดังตัวอย่าง

ชื่อว่าน	มหาประสาณ	โพลปลุกเสก	กระท่อมเลือด	ครรภมาลาม่วง
	ซักมดลูก	เอ็นเหลือง	จางจืด	รางจืดเถา
	คันทมาลา	หมื่นปี	เต่า	

ชื่อเปียเขียน

## เขียนหลัททักว

ชื่อพันธุ์ไม้มงคลดังกล่าวข้างต้น ได้แก่ ชื่อที่ตั้งจากคำที่เกี่ยวข้องกับชื่อคาถาอาคมที่ใช้ในทางบำบัดรักษา คือชื่อ มหาประสาน เป็นชื่อคาถาที่ใช้ในการรักษาบาดแผลหรือกระดูกหัก เชื่อว่าคาถาอาคมนี้จะช่วยประสานแผลให้สนิทเป็นเนื้อเดียวกัน (ประคองนิมมานเหมินท์, ๒๕๔๒ : ๙๗๕) การตั้งชื่อนี้จึงแฝงความหมายว่า มีสรรพคุณใช้เป็นยาประสานบาดแผลให้สนิทเป็นเนื้อเดียวกันได้ ชื่อ ไพลปลุกเสก มีความหมายถึง สมุนไพรที่เสกจนขลัง เชื่อว่านี่จึงมีความหมายแฝงว่า มีสรรพคุณในการบำบัดรักษาโรคภัยไข้เจ็บต่าง ๆ ให้หายได้อย่างศักดิ์สิทธิ์

ชื่อที่ตั้งจากการใช้คำที่มีความหมายเกี่ยวข้องกับส่วนประกอบหรืออวัยวะในร่างกายประกอบกับคำอื่น ชื่อที่ตั้งลักษณะนี้มักจะแฝงความหมายไปถึงสรรพคุณของว่านที่ใช้บำบัดรักษาอวัยวะส่วนนั้น ๆ ของร่างกาย ได้แก่ชื่อ กระท่อมเลือด แผลความหมายได้ว่า เป็นที่อยู่อาศัยของเลือด ซึ่งแฝงความหมายที่สอดคล้องกับสรรพคุณของว่านที่ใช้กินเป็นยาแก้ช้ำและแก้สตรีที่มีฤดูชืดหรือมีประจำเดือนไม่สม่ำเสมอ ชื่อ ครอบมาลาม่วง มีความหมายเกี่ยวกับ ช่องท้องและบ่งบอกว่าเป็นพันธุ์ไม้ชนิดที่มีสีม่วง การตั้งชื่อนี้แฝงความหมายที่สอดคล้องกับสรรพคุณของว่านที่ใช้ในการแก้บิด แก้ท้องขึ้นท้องร่วง และพ้องกับลักษณะเนื้อในของหัวว่านที่มีสีม่วง ชื่อว่าน ชักมดลูก ให้ความหมายแฝงไปถึงการรักษาเกี่ยวกับมดลูก พ้องกับสรรพคุณของว่านที่ใช้ในการรักษาโรคมดลูกพิการ แก้ปวดมดลูก และชื่อว่าน เอ็นเหลือง มีความหมายเกี่ยวกับเส้นเอ็นและบ่งบอกว่าเป็นพันธุ์ไม้ชนิดที่มีสีเหลือง การตั้งชื่อนี้แฝงความหมายที่สอดคล้องกับสรรพคุณของว่านที่ใช้ในการแก้เส้นเอ็นแข็ง แก้อัมพาต มือตายตีนตาย โรคเหน็บชา และพ้องกับลักษณะเนื้อในของหัวว่านที่มีสีเหลืองด้วย

ชื่อที่ตั้งจากคำที่แสดงความหมายบ่งสภาพที่ทุเลาเบาลง ได้แก่ชื่อ จางจิต ที่มีความหมายว่า น้อยลง เบาลง การตั้งชื่อนี้จึงแฝงความหมายว่า มีสรรพคุณในการแก้พิษหรือยาเบื่อเมาต่าง ๆ ให้จิตลงจางลง ส่วนชื่อ รวงจิตเถา นอกจากจะให้ความหมายแฝงถึงสรรพคุณในลักษณะเดียวกันกับว่านดังกล่าวแล้ว ยังให้รายละเอียดเพิ่มขึ้นด้วยว่าเป็นว่านชนิดไม้เถา ส่วนชื่อ คันทมามา เป็นชื่อที่ตั้งจากการใช้คำที่เป็นชื่อโรคฝีคันทมามา การตั้งชื่อนี้ก็เพื่อจะให้ความหมายแฝงไปถึงสรรพคุณของว่านที่ใช้ประโยชน์เป็นยารักษาฝีคันทมามา ฝีประจำรอย และฝีทุกชนิด (เลื่อน กัณหะกาญจนะ, ๒๕๑๓ : ๑๒๕ - ๑๒๖)



ชื่อที่ใช้คำที่เกี่ยวข้องกับระยะเวลาที่ยาวนานมาตั้งเป็นชื่อ 'ได้แก่ชื่อ หมั่นมี คำนี้มักใช้ในการอวยพรว่า "ขอให้มียูเอ็นเป็นหมื่นปี" การตั้งชื่อนี้จึงมีความหมายแฝงถึงสรรพคุณของว่านที่จะช่วยให้ผู้ปลูกมียูเอ็นยาวนาน และชื่อที่ตั้งจากการใช้คำที่เกี่ยวกับสัตว์ที่เป็นสัญลักษณ์ของการมียูเอ็นยาว ได้แก่ชื่อ เต่า ประทุม ชุ่มเพ็งพันธุ์ (๒๕๔๔ : ๘๑) กล่าวว่า เต่าเป็นสัญลักษณ์ของความมียูเอ็น ความแข็งแรง และความทนทานยืนยงชั่วนิรันดร์ การตั้งชื่อนี้จึงแฝงความหมายให้รู้ถึงสรรพคุณของว่านที่มีประโยชน์ในทางอยู่ยงคงทนและช่วยให้มีอายุยืนนาน

ชื่อพันธุ์ไม้มงคลที่มีความหมายอยู่ในกลุ่มนี้ส่วนใหญ่เป็นชื่อของว่าน ดังที่ได้กล่าวมาแล้วข้างต้น ส่วนในชื่อโป๊ยเซียนที่พบเพียงชื่อเดียวคือ ชื่อ เซียนหลัทธิก๊วย เป็นชื่อที่ตั้งมาจากชื่อเทพเจ้าของจีนที่เชื่อว่าเป็นตัวแทนแห่งการดลบันดาลให้หายจากโรคภัยไข้เจ็บ (ประเสริฐศรีบุญเรือง ,๒๕๓๗ : ๑๘๓) การตั้งชื่อนี้จึงมีความหมายแฝงว่า จะอำนวยการให้ผู้ปลูกมีสุขภาพที่แข็งแรงและปราศจากโรคภัยไข้เจ็บ

### ๓.๒.๑.๒.๒.๓ การมีความรัก

ชื่อพันธุ์ไม้มงคลที่มีความหมายเกี่ยวกับการมีความรักจะเป็นความหมายที่เกี่ยวข้องกับการมีใจผูกพันด้วยความห่วงใย ความเสน่หา

จากข้อมูลพบว่า ชื่อพันธุ์ไม้มงคลที่มีความหมายเกี่ยวกับการมีความรักมีจำนวนทั้งหมด ๒๙ ชื่อ คิดเป็นร้อยละ ๒.๗๙ ของชื่อพันธุ์ไม้มงคลที่มีความหมายมงคลทั้งหมด ความหมายนี้ปรากฏเฉพาะในชื่อพันธุ์ไม้มงคลประเภทโป๊ยเซียนเท่านั้น คิดเป็นร้อยละ ๓.๕๕ ของชื่อโป๊ยเซียนที่มีความหมายมงคลทั้งหมด

ชื่อพันธุ์ไม้มงคลที่มีความหมายนี้มีทั้งชื่อที่มีความหมายตรงตามรูปภาษา และชื่อที่มีความหมายไม่ตรงตามรูปภาษา ดังรายละเอียดต่อไปนี้

ก. ชื่อพันธุ์ไม้มงคลที่มีความหมายตรงตามรูปภาษาเกี่ยวกับการมีความรัก จะเป็นชื่อที่ตั้งจากคำที่มีความหมายเกี่ยวกับความรู้สึกผูกพัน ความห่วงใยห่วงหาอาทร ได้แก่ชื่อ คิดถึง เสน่หา สายใจไทย และ สายสัมพันธ์ ชื่อที่ใช้คำที่บ่งความหมายถึงการขอให้รัก ในชื่อ



จงรัก และชื่อที่ใช้คำที่บอกความหมายว่า รักมากอย่างยิ่ง ในชื่อ แสนรัก ไปจนถึงความหมายว่า รักไปตลอดกาล ในชื่อ รักนิรันดร์ นอกจากนี้ยังมีชื่อที่ตั้งจากคำที่หมายถึงผู้เป็นที่รัก ได้แก่ชื่อ ที่รัก ชื่อที่บอกความหมายเฉพาะเจาะจงว่าเป็นลูกที่รัก ในชื่อ ลูกรัก และชื่อที่มีความหมายว่า หญิงที่เป็นที่รัก คือชื่อ ปิยะนุช จอมขวัญ และ จอมใจ

ข. ชื่อพันธุ์ไม้มงคลที่มีความหมายไม่ตรงตามรูปภาพเกี่ยวกับการมีความรัก พบว่าจะเป็นชื่อที่ตั้งจากการใช้คำที่เป็นสัญลักษณ์แห่งความรัก ได้แก่ชื่อ วาเลนไทน์ ที่ถือเป็นวัน แห่งความรัก ชื่อ กามเทพ เป็นชื่อเทพแห่งความรัก และชื่อ ทักษมาฮาล เป็นอนุสรณ์ที่สร้างขึ้นเพื่อรำลึกถึงความรัก การตั้งชื่อดังกล่าวจึงแฝงความหมายถึงความสุขสมหวังในเรื่องความรัก

ชื่อพันธุ์ไม้มงคลประเภทวานและโป๊ยเซียนที่มีความหมายมงคลเกี่ยวกับความสุขทั้งความสุขกายสบายใจ และความสุขสมดังใจ มีค่าความถี่การปรากฏสามารถสรุปได้ดังแผนภูมิต่อไปนี้

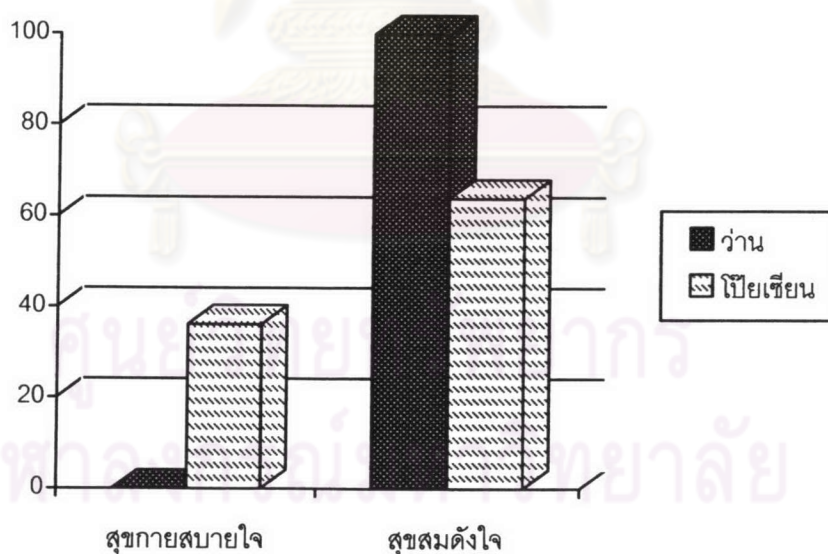

แผนภูมิที่ ๓.๒ แสดงค่าความถี่การปรากฏชื่อพันธุ์ไม้มงคลที่มีความหมายมงคลเกี่ยวกับความสุข

### ๓.๒.๑.๓ ความหมายมงคลเกี่ยวกับความปลอดภัย

ชื่อพันธุ์ไม้มงคลที่มีความหมายมงคลเกี่ยวกับความปลอดภัยจะเป็นชื่อที่มีความหมายเกี่ยวข้องกับการพ้นจากภัยในลักษณะที่คลาดแคล้วจากภัย ชนะภัย หรือได้รับการคุ้มครองป้องกันภัย

จากข้อมูลพบว่า ชื่อพันธุ์ไม้มงคลที่มีความหมายมงคลเกี่ยวกับความปลอดภัย มีจำนวนทั้งหมด ๑๖๒ ชื่อ คิดเป็นร้อยละ ๑๕.๕๙ ของชื่อพันธุ์ไม้มงคลที่มีความหมายมงคลทั้งหมด เป็นชื่อพันธุ์ไม้มงคลประเภทว่านจำนวน ๘๐ ชื่อ คิดเป็นร้อยละ ๓๕.๘๗ ของชื่อวานที่มีความหมายมงคลทั้งหมด เป็นชื่อพันธุ์ไม้มงคลประเภทโป๊ยเซียนจำนวน ๘๒ ชื่อ คิดเป็นร้อยละ ๑๐.๐๕ ของชื่อโป๊ยเซียนที่มีความหมายมงคลทั้งหมด

ชื่อพันธุ์ไม้มงคลที่มีความหมายนี้สามารถจำแนกออกได้เป็น ๓ กลุ่ม ความหมายย่อย ได้แก่ การคลาดแคล้วจากภัย การชนะภัย และการป้องกันภัย ดังรายละเอียดต่อไปนี้

#### ๓.๒.๑.๓.๑ การคลาดแคล้วจากภัย

ชื่อพันธุ์ไม้มงคลที่มีความหมายเกี่ยวกับการคลาดแคล้วจากภัยจะเป็นชื่อที่มีความหมายเกี่ยวข้องกับการรอดพ้นจากภัยในลักษณะที่ไม่ได้ประสบกับภัย ถึงแม้ภัยนั้นจะเกิดขึ้นก็ตาม

จากข้อมูลพบว่า ชื่อพันธุ์ไม้มงคลที่มีความหมายเกี่ยวกับการคลาดแคล้วจากภัย มีจำนวนทั้งหมด ๗ ชื่อ คิดเป็นร้อยละ ๐.๖๗ ของชื่อพันธุ์ไม้มงคลที่มีความหมายมงคลทั้งหมด ความหมายนี้ปรากฏเฉพาะในชื่อพันธุ์ไม้มงคลประเภทว่านเท่านั้น คิดเป็นร้อยละ ๓.๑๔ ของชื่อวานที่มีความหมายมงคลทั้งหมด

- ชื่อพันธุ์ไม้มงคลที่มีความหมายนี้ปรากฏเฉพาะชื่อที่มีความหมายไม่ตรงตามรูปภาพเท่านั้น พบว่าจะเป็นที่ตั้งจากคำที่เกี่ยวข้องกับชื่อเฉพาะของเครื่องราง และคาถาอาคมได้แก่ชื่อ *ปรอท* เป็นชื่อเครื่องรางชนิดหนึ่ง ตามคำอธิบายของพลุลวง (๒๕๔๖ : ๗๕)

กล่าวว่า “ปรอทเป็นแร่กายสิทธิ์ เป็นธาตุเลื่อนไหลอย่างน่าอัศจรรย์ อาจเอามาชุบโลหะทำอะไรต่าง ๆ ได้แม้กระจกเงา ท่านจะมีอุปเท่ห์อีกมาก ผู้ที่จะชุบปรอทได้ผลตามตำราเรียกว่า สำเร็จปรอท ซึ่งสามารถเหาะเหินเดินอากาศได้ การตั้งชื่อนี้จึงแฝงความหมายว่า มีสรรพคุณช่วยให้หลบหลีกภยันตรายต่าง ๆ ได้อย่างรวดเร็ว ชื่อ *ปลาไหลเผือก* เป็นชื่อคาถาอาคมที่ใช้ในการเสกน้ำมันทาตัวเพื่อให้ตัวลื่นจับมืออยู่ (เทพย์ สาริกบุตร, ๒๕๒๒ : ๑๘๔) การตั้งชื่อนี้ทำให้ตีความหมายที่แฝงไปถึงสรรพคุณได้ว่า ชื่อนี้ใช้ประโยชน์ในทางช่วยให้ผู้เป็นเจ้าของสามารถหลบหลีกเอาตัวรอดทำให้คลาดแคล้วจากภยันตรายต่าง ๆ ชื่อ *กระทุ้งเจ็ดคนแบก* เป็นคาถาที่ใช้ภาวนาเวลาคับขัน ท่านโบราณจารย์ก็กล่าวว่าจะช่วยให้คลาดแคล้ว แม้ลงไปอยู่ในบ่อแคบ ๆ เขาไม่กระทุ้งมามากถึงเจ็ดคนแบก พุ่งลงไปบ่อทั้งหมดก็ยังไม่ถูกตัวผู้อยู่ในบ่อนั้น (ขุนชาญ โหรีพประเทศ, ๒๕๓๙ : ๓๓) ชื่อนี้จึงตีความหมายได้ว่า ถึงแม้จะมีภัยมาแผ้วพาน หรือมีภยันตรายที่ร้ายแรงก็สามารถช่วยให้ผู้เป็นเจ้าของคลาดแคล้วจากภัยได้อย่างน่าอัศจรรย์ และชื่อ *จิ้งจั่ง* เป็นชื่อที่ตั้งมาจากชื่อคาถา ซึ่ง วิเทศกรณีย์ (๒๕๑๕ : ๑๐๕ - ๑๐๖) ได้อธิบายไว้ว่า เป็นคาถาที่ใช้ภาวนาเพื่อมิให้ศัตรูหมุ่ร้ายมาทำอันตรายแก่เราได้ จะอ้าปากพูดก็มิออก จะทำอันตรายก็ยกมือยกเท้าก็มิไหวดุจดั่งถูกสะกดจิต การตั้งชื่อนี้จึงมีความหมายแฝงว่า จะทำให้ศัตรู หรือภัยพาลต่าง ๆ ชะงักงันมิสามารถเข้ามาทำอันตรายหรือกล้ำกรายได้

นอกจากนี้ยังพบว่ามีชื่อที่ตั้งจากคำที่เกี่ยวข้องกับอาวุธ คือชื่อ *สลักไถ่* ที่ทำให้นึกไปถึง ไถ่ปืน หรือ ไถ่หน้าไม้ การตั้งชื่อนี้แฝงความหมายที่สอดคล้องกับสรรพคุณของว่ำนที่ช่วยในทางทำให้คลาดแคล้วจากอันตรายของอาวุธประเภทที่มีไถ่ ส่วนชื่อนี้ที่ตั้งว่า *เพชรเหล็ก* และ *เพชรกลับ* มีการใช้คำว่า “เพชร” ที่แฝงความหมายถึงความแข็งแกร่ง และความเป็นเลิศมาประกอบกับคำที่มีความหมายบ่งถึงการหลบเลี่ยง คือคำว่า “เหล็ก” และคำที่มีความหมายบ่งถึงการคืนมาสู่ภาวะเดิม คือคำว่า “กลับ” การตั้งชื่อนี้ *เพชรเหล็ก* จึงมีความหมายแฝงว่า หากแม้จะมีภยันตรายเข้ามาก็สามารถช่วยให้หลบเลี่ยงเอาตัวรอดได้อย่างเป็นเลิศ และชื่อ *เพชรกลับ* มีความหมายแฝงที่พ้องกับสรรพคุณของว่ำนชื่อนี้ว่า แม้จะประสบกับภยันตรายที่แข็งแกร่งร้ายแรงสักเพียงใดก็ยังสามารถช่วยให้ผู้เป็นเจ้าของรอดพ้นกลับถึงที่อยู่อาศัย หรือคืนกลับสู่ภาวะเดิมได้อย่างดีเลิศ



### ๓.๒.๑.๓.๒ การป้องกันภัย

ชื่อพันธุ์ไม้มงคลที่มีความหมายเกี่ยวกับการป้องกันภัยจะเป็นชื่อที่มีความหมายเกี่ยวข้องกับารรอดพ้นจากภัยในลักษณะที่มีการสกัดกั้นหรือคุ้มครองไม่ให้ภัยนั้น ๆ เกิดขึ้น

จากข้อมูลพบว่า ชื่อพันธุ์ไม้มงคลที่มีความหมายเกี่ยวกับการป้องกันภัยมีจำนวนทั้งหมด ๑๓๒ ชื่อ คิดเป็นร้อยละ ๑๒.๗๐ ของชื่อพันธุ์ไม้มงคลที่มีความหมายมงคลทั้งหมด เป็นชื่อพันธุ์ไม้มงคลประเภทว่านจำนวน ๖๐ ชื่อ คิดเป็นร้อยละ ๒๖.๙๐ ของชื่อว่านที่มีความหมายมงคลทั้งหมด เป็นชื่อพันธุ์ไม้มงคลประเภทโป๊ยเซียนจำนวน ๗๒ ชื่อ คิดเป็นร้อยละ ๘.๘๒ ของชื่อโป๊ยเซียนที่มีความหมายมงคลทั้งหมด

ชื่อพันธุ์ไม้มงคลที่มีความหมายเกี่ยวกับการป้องกันภัยสามารถแบ่งได้เป็น ๒ กลุ่มความหมายย่อย คือ การป้องกันโดยอาศัยปัจจัยภายนอก และการป้องกันโดยอาศัยปัจจัยภายใน ดังรายละเอียดต่อไปนี้

๓.๒.๑.๓.๒.๑ การป้องกันโดยอาศัยปัจจัยภายนอก หมายถึง การได้รับความปกป้องจากสิ่งอื่นเพื่อไม่ให้ตนเองประสบกับภัย

จากข้อมูลพบว่า ชื่อพันธุ์ไม้มงคลที่มีความหมายเกี่ยวกับการป้องกันโดยอาศัยปัจจัยภายนอกมีจำนวนทั้งหมด ๑๐๒ ชื่อ คิดเป็นร้อยละ ๙.๘๑ ของชื่อพันธุ์ไม้มงคลที่มีความหมายมงคลทั้งหมด เป็นชื่อพันธุ์ไม้มงคลประเภทว่านจำนวน ๓๖ ชื่อ คิดเป็นร้อยละ ๑๖.๑๔ ของชื่อว่านที่มีความหมายมงคลทั้งหมด เป็นชื่อพันธุ์ไม้มงคลประเภทโป๊ยเซียนจำนวน ๖๖ ชื่อ คิดเป็นร้อยละ ๘.๐๙ ของชื่อโป๊ยเซียนที่มีความหมายมงคลทั้งหมด

ชื่อพันธุ์ไม้มงคลที่มีความหมายนี้มีทั้งชื่อที่มีความหมายตรงตามรูปภาษา และชื่อที่มีความหมายไม่ตรงตามรูปภาษา ดังรายละเอียดต่อไปนี้

ก. ชื่อพันธุ์ไม้มงคลที่ความหมายตรงตามรูปภาษาเกี่ยวกับการป้องกันโดยอาศัยปัจจัยภายนอก จะเป็นชื่อที่ใช้คำที่มีความหมายเกี่ยวข้องกับการปกป้อง บดเป่าคุ้มครอง หรือการดูแลรักษา ได้แก่คำว่า “กั้น” “บัง” “ล้อม” “ปิด” “คุ้ม” “เฝ้า” “พิทักษ์” และ “รักษา” คำ

ดังกล่าวมีทั้งที่นำมาประกอบกันเองเป็นชื่อหนึ่งชื่อ และมีการนำไปประกอบกับคำอื่นเพื่อตั้งเป็นชื่อด้วย ชื่อที่ตั้งจากการใช้คำดังกล่าวปรากฏในชื่อวานและชื่อโปยเขียนดังตัวอย่าง

<u>ชื่อวาน</u>	กันบัง	บัตตลอด	เฒ่าบัตตลอด	
	นางล้อม	นางคุ่ม	ผู้เฒ่าเฝ้าบ้าน	
<u>ชื่อโปยเขียน</u>	คุ่มภัย	บุญรักษา	บุญพิทักษ์	เทวาพิทักษ์

จากตัวอย่างข้างต้นจะเห็นได้ว่า ชื่อที่ใช้คำที่แสดงความหมายดังกล่าวมาประกอบกันเองเป็นชื่อหนึ่งชื่อ ได้แก่ชื่อ กันบัง ที่มีความหมายถึง การป้องกันอันตรายต่าง ๆ ไว้ไม่ให้เข้ามาได้ ชื่อ บัตตลอด แสดงความหมายถึง การบัตเป่าทุกภัยต่าง ๆ ให้หมดพ้นไปได้โดยตลอด และชื่อ คุ่มภัย แสดงความหมายถึง การปกป้องคุ้มกันภัย นอกจากนี้ยังมีชื่อที่ตั้งจากการใช้คำที่แสดงความหมายดังกล่าวประกอบกับคำอื่นทำให้ชื่อมีรายละเอียดทางความหมายที่บ่งบอกชัดเจนว่ามีสิ่งใดให้การปกป้องคุ้มกันไว้ ดังปรากฏในชื่อ นางล้อม นางคุ่ม และ เฒ่าบัตตลอด หรือแสดงความหมายว่ามีสิ่งใดคอยดูแลรักษาไว้ ดังปรากฏในชื่อ ผู้เฒ่าเฝ้าบ้าน บุญพิทักษ์ เทวาพิทักษ์ และ บุญรักษา

ข. ชื่อพันธุ์ไม้มงคลที่ความหมายไม่ตรงตามรูปภาพเกี่ยวกับการป้องกัน โดยอาศัยปัจจัยภายนอก พบว่าปรากฏทั้งในชื่อวานและชื่อโปยเขียน โดยจะมีการใช้คำมาตั้งเป็นชื่อหรือใช้คำมาประกอบกันเป็นชื่อในลักษณะต่าง ๆ ดังนี้

- ชื่อที่ใช้คำที่เกี่ยวข้องกับเทพเจ้าหรือผีสงเทวดามาตั้งเป็นชื่อ ชื่อที่ตั้งลักษณะนี้จะปรากฏทั้งในชื่อวานและชื่อโปยเขียน ทั้งนี้ชื่อโปยเขียนยังมีการใช้คำอื่นมาประกอบกับคำที่มีความหมายเกี่ยวข้องกับสิ่งดังกล่าวด้วย แสดงได้ดังตัวอย่างต่อไปนี้

<u>ชื่อวาน</u>	พระมเหศวร	นารายณ์
----------------	-----------	---------

ชื่อเปียเขียน	เขียนเช่ากุกกุ	องค์ดำ	เสด็จพ่อ	ย่าโม
	พระสยาม	แม่ชื่อ	เจ้าปู่ตา	เทพทวิ
	เขียนอุดม	พรหมสถิตย์	ทัพเทวา	ตำหนักเขียน

จากตัวอย่างข้างต้นจะเห็นได้ว่า ชื่อพันธุ์ไม้มงคลที่ให้ความหมายเกี่ยวกับการป้องกันโดยอาศัยปัจจัยภายนอกนี้มักใช้คำที่เป็นชื่อเฉพาะของเทพเจ้าหรือผีบางเทวดามาตั้งเป็นชื่อ มีทั้งชื่อของเทพเจ้าตามความเชื่อของศาสนาพราหมณ์ - ฮินดู ได้แก่ชื่อ พระมเหศวร (พระอิศวร) พระนารายณ์ และ เทพนารายณ์ เชื่อกันว่าเทพเหล่านี้เป็นผู้คอยดูแลพิทักษ์รักษาโลกมนุษย์ การตั้งชื่อพันธุ์ไม้มงคลดังกล่าวจึงแฝงความหมายว่า ผู้ปลูกจะได้รับ การปกป้องคุ้มครองให้ปลอดภัย และชื่อ เขียนเช่ากุกกุ เป็นชื่อของเทพเจ้าตามคติความเชื่อของคนจีน เชื่อว่าเป็นเทพเจ้าที่มีความดีงามจนถูกผีภัยพาลมิกลักลักกรายรบกวน (ประเสริฐ ศรีบุญเรือง, ๒๕๓๗ : ๑๘๓) การตั้งชื่อนี้จึงมีความหมายแฝงว่า จะช่วยคุ้มครองป้องกันสิ่งชั่วร้ายต่าง ๆ ไม่ให้เข้ามาลักลกรายได้ ส่วนชื่อที่ตั้งจากคำที่เป็นชื่อเฉพาะของผีบางเทวดา มีทั้งคำที่เกี่ยวข้องกับผีฟ้าที่เป็นสมมติเทพ ได้แก่ชื่อ องค์ดำ (พระนเรศวร) เสด็จพ่อ (พระบาทสมเด็จพระจุลจอมเกล้าเจ้าอยู่หัว) และ ย่าโม (ท้าวสุรนารี) คำที่เกี่ยวข้องกับผีเทวดาที่ประจำสิ่งต่าง ๆ ได้แก่ ผีเทวดาที่คอยพิทักษ์รักษาบ้านเมือง ในชื่อ พระสยาม (พระสยามเทวาธิราช) ผีเทวดาที่ดูแลรักษาทารก คือชื่อ แม่ชื่อ และคำที่เกี่ยวข้องกับผีบรรพบุรุษตามความเชื่อของชาวบ้านในภาคตะวันออกเฉียงเหนือ คือชื่อ เจ้าปู่ตา (ผีปู่ตา) คนไทยเชื่อกันว่าผีบางเทวดาเหล่านี้ล้วนมีอำนาจในการปกป้องคุ้มครอง การตั้งชื่อพันธุ์ไม้มงคลดังกล่าวจึงแฝงความหมายในทำนองเดียวกันว่า จะช่วยพิทักษ์รักษาและดูแลคุ้มครองผู้เป็นเจ้าของพันธุ์ไม้นี้ให้ปลอดภัยจากภัยอันตรายทั้งหลายทั้งปวง

นอกจากนี้ยังมีชื่อที่ตั้งจากการใช้คำที่เกี่ยวข้องกับเทพเจ้าหรือผีบางเทวดา ได้แก่คำว่า “พรหม” “เทพ” “เทวา” และ “เขียน” ที่ให้ความหมายแฝงถึงการปกป้องคุ้มครองในลักษณะดังกล่าวประกอบกับคำอื่นทำให้ชื่อมีรายละเอียดทางความหมายเพิ่มขึ้นด้วย คำอื่นที่ใช้ ได้แก่คำที่เกี่ยวข้องกับการดำรงอยู่ ตั้งอยู่ คือคำว่า “สถิต” การตั้งชื่อเปียเขียนว่า พรหมสถิต จึงตีความหมายได้ว่า จะช่วยปกป้องคุ้มครองให้ปลอดภัยจากภัยอันตรายต่าง ๆ อยู่ตลอดทุกเมื่อ และการใช้คำอื่นที่มีความหมายบ่งถึงปริมาณมาก ซึ่งแสดงได้จากคำที่มีความหมายตรงตามรูปภาษา ได้แก่คำว่า “ทวิ” และ “อุดม” และแสดงได้จากคำที่มีความหมายไม่ตรงตามรูปภาษา ได้แก่คำว่า “ตำหนัก” ที่ทำให้นึกไปถึงสถานที่ที่ใหญ่โตกว้างขวางและมีผู้อยู่อาศัยมาก รวมถึงคำว่า “ทัพ” ที่ทำให้นึกเห็นภาพของคนจำนวนมาก ดังนั้นการตั้งชื่อเปียเขียนว่า เทพทวิ เขียนอุดม



ตำหนักเขียน และ ทัพทเวท จึงให้ความหมายแฝงในทำนองเดียวกันว่า มีสิ่งศักดิ์สิทธิ์จำนวนมากคอยคุ้มครองดูแลรักษาและป้องกันภัยให้อย่างดีเลิศ

- ชื่อที่ตั้งจากการใช้คำที่มีความหมายเกี่ยวข้องกับเครื่องกัน เครื่องกำบัง หรือสิ่งก่อสร้างที่ใช้ในการป้องกัน คำที่ใช้ได้แก่คำว่า “เกราะ” “โล่” “ร่ม” “ฉัตร” “ป้อม” “ปราการ” “กำแพง” และ “กำแพงเมืองจีน” คำดังกล่าวอาจใช้ประกอบกันเองเป็นชื่อหนึ่งชื่อ หรือใช้ประกอบกับคำอื่นทำให้ชื่อมีรายละเอียดทางความหมายที่แตกต่างกัน คำอื่นที่ใช้ประกอบจะ ได้แก่คำที่เกี่ยวข้องกับโลหะและอัญมณีที่มีค่า คำที่เกี่ยวข้องกับผู้เป็นใหญ่ และคำที่เกี่ยวข้องกับเทพเจ้า การใช้คำตั้งชื่อลักษณะดังกล่าวนี้ปรากฏทั้งในชื่อวานและชื่อปิยะเขียน ดังตัวอย่าง

<u>ชื่อวาน</u>	เกราะเพชรไพฑูรย์	เกราะเพชรพระยา	ฉัตรพระอินทร์	ฉัตรพระพรหม
<u>ชื่อปิยะเขียน</u>	ร่มฉัตร	โล่ทอง	แก้วปราการ	ป้อมเพชร
	กำแพงเมืองจีนเจ้ายุทธจักร		ฉัตรเทพ	กำแพงเจ้าเขียน
	กำแพงเมืองจีนเจ้าเขียน			

ชื่อพันธุ์ไม้มงคลข้างต้นเป็นชื่อที่ตั้งจากคำที่เกี่ยวข้องกับเครื่องกัน เครื่องกำบัง หรือสิ่งก่อสร้างที่ใช้ในการป้องกัน คำดังกล่าวล้วนให้ความหมายแฝงไปถึงการปกป้องคุ้มกัน ซึ่งพบว่ามีทั้งชื่อที่ตั้งจากคำที่ให้ความหมายแฝงดังกล่าวมาประกอบกันเอง คือชื่อ ร่มฉัตร คำว่า “ฉัตร” นอกจากจะให้ความหมายแฝงดังกล่าวแล้ว ยังทำให้นึกไปถึงพระเจ้าแผ่นดินผู้ซึ่งมีบุญบารมีที่ยิ่งใหญ่ด้วย การตั้งชื่อนี้จึงแฝงความหมายว่า ได้รับการปกป้องคุ้มครองจากพระเจ้าแผ่นดินผู้ซึ่งมีบุญบารมีที่ยิ่งใหญ่ นอกจากนี้ยังมีชื่อที่ตั้งจากคำที่ให้ความหมายแฝงดังกล่าวประกอบกับคำอื่น คำอื่นที่นำมาใช้ ได้แก่คำที่เกี่ยวข้องกับโลหะและอัญมณีที่มีค่า ดังปรากฏในชื่อ โล่ทอง มีการนำคำว่า “ทอง” ที่ให้ความรู้สึกถึงความสูงส่งเป็นเลิศมาประกอบ ทำให้ตีความหมายของชื่อนี้ได้ว่าจะสามารถปกป้องคุ้มกันอันตรายต่าง ๆ ได้อย่างดีเยี่ยม ชื่อ แก้วปราการ มีการใช้คำว่า “แก้ว” ที่ทำให้นึกถึง ความบริสุทธิ์ล้ำค่ามาประกอบ ชื่อนี้จึงตีความหมายได้ว่า สามารถคุ้มครองป้องกันอันตรายต่าง ๆ มิให้เข้ามาใกล้ร้ายได้ ชื่อ ป้อมเพชร มีการใช้คำว่า “เพชร” ที่แฝงความหมายถึง ความแข็งแกร่งเป็นเลิศมาประกอบ ชื่อนี้จึงตีความได้ถึง การปกป้องคุ้มกันภัยไว้ได้อย่าง

แข็งแกร่งเป็นเลิศ อีกทั้งชื่อ *เกราะเพชรไพฑูรย์* ยังมีการเสริมเพิ่มคำว่า “ไพฑูรย์” ซึ่งเป็นอัญมณีที่เชื่อกันว่าจะทำให้มีเทวดามาคุ้มครอง (เขวอนิศ เต็งไตรรัตน์, ๒๕๔๔ : ๖๓ – ๖๔) มาประกอบในชื่อด้วย จึงตีความหมายของชื่อนี้ได้ว่า นอกจากจะสามารถป้องกันภัยอันตรายต่าง ๆ ได้อย่างแข็งแกร่งเป็นเลิศแล้ว ยังจะช่วยคุ้มครองให้ปลอดภัยได้อย่างวิเศษด้วย

ส่วนชื่อ *เกราะเพชรพระยา* และ *กำแพงเมืองจีนเจ้ายุทธจักร* เป็นชื่อที่ใช้คำที่เกี่ยวข้องกับผู้เป็นใหญ่ คือคำว่า “พระยา” และ “เจ้ายุทธจักร” ที่ทำให้รู้สึกถึงความยิ่งใหญ่มีอำนาจมาประกอบในชื่อ การตั้งชื่อดังกล่าวจึงแฝงความหมายว่า จะสามารถปกป้องคุ้มกันภัยได้อย่างยิ่งใหญ่และแข็งแกร่ง นอกจากนี้ยังมีชื่อที่ใช้คำที่เกี่ยวข้องกับเทพเจ้ามาประกอบในชื่อด้วย คำที่ใช้ได้แก่คำว่า “เทพ” “พระอินทร์” “พระพรหม” “เซียน” และ “เจ้าเซียน” คำดังกล่าวแฝงความหมายถึงความสูงส่ง และศักดิ์สิทธิ์ ดังนั้นชื่อ *ฉัตรเทพ* *ฉัตรพระอินทร์* *ฉัตรพระพรหม* *กำแพงเจ้าเซียน* และ *กำแพงเมืองจีนเจ้าเซียน* จึงตีความหมายได้ในทำนองเดียวกันว่าจะสามารถคุ้มครองป้องกันภัยอันตรายต่าง ๆ ได้อย่างศักดิ์สิทธิ์เป็นเลิศ

- ชื่อที่ตั้งจากการใช้คำที่เกี่ยวข้องกับพระพุทธศาสนา คำที่ใช้ได้แก่คำว่า “พระเจ้า” “พุทธ” “พระศรี” “อาราธนา” และ “โพธิ์” คำดังกล่าวอาจใช้ตั้งเป็นชื่อพันธุ์ไม้มงคลหนึ่งชื่อ หรือนำมาใช้ประกอบกับคำอื่นเป็นชื่อ คำอื่นที่ใช้ได้แก่คำที่เกี่ยวข้องกับจำนวน คำที่เกี่ยวข้องกับความดีงาม และคำที่เกี่ยวข้องกับสิ่งมีค่า ชื่อที่ตั้งจากการใช้คำดังกล่าวปรากฏในชื่อวุ้นและชื่อเปียเซียน แสดงได้ดังตัวอย่าง

ชื่อวุ้น

พระเจ้าห้าพระองค์

ชื่อเปียเซียน

อาราธนา

พุทธคุณ

คุณพระศรี

โพธิ์เงิน

โพธิ์ทอง

ชื่อพันธุ์ไม้มงคลที่ตั้งจากคำที่เกี่ยวข้องกับพระพุทธศาสนาดังกล่าวข้างต้นล้วนมีความหมายแฝงถึงอำนาจบารมีที่ศักดิ์สิทธิ์แห่งพระพุทธศาสนาที่จะช่วยในการปกป้องคุ้มครอง โดยจากตัวอย่างจะเห็นได้ว่ามีทั้งการใช้คำที่ให้ความหมายแฝงดังกล่าวมาตั้งเป็นชื่อหนึ่งชื่อ ได้แก่ชื่อ *อาราธนา* ที่หมายถึง การวิงวอนขอ หรืออัญเชิญ คำนี้มักใช้กับสิ่งศักดิ์สิทธิ์



การตั้งชื่อนี้จึงมีความหมายแฝงว่า ขอให้สิ่งศักดิ์สิทธิ์ช่วยคุ้มครองปกป้องรักษาให้ปลอดภัยจากภัยอันตรายทั้งหลายทั้งปวง นอกจากนี้ยังมีชื่อที่ตั้งจากการใช้คำที่เกี่ยวข้องกับพระพุทธศาสนา ประกอบกับคำอื่นด้วย ได้แก่ชื่อ พุทธคุณ และ คุณพระศรี มีการใช้คำว่า “คุณ” ที่หมายถึง ความดีงามมาประกอบ ทำให้ตีความหมายของชื่อดังกล่าวได้ว่า มีอำนาจบารมีแห่งความศักดิ์สิทธิ์ดีงาม ช่วยปกป้องคุ้มครองให้ปลอดภัย และชื่อ พระเจ้าห้าพระองค์ มีการใช้คำที่บอกจำนวนที่มากกว่าหนึ่งมาประกอบ ทำให้ชื่อนี้มีรายละเอียดทางความหมายที่ตีความได้ว่า มีอำนาจบารมีที่ศักดิ์สิทธิ์มากมาช่วยคุ้มครองรักษาให้ปลอดภัยอย่างดีเลิศ ส่วนชื่อ ไพรีเงิน และ ไพรีทอง มีการใช้คำว่า “เงิน” และ “ทอง” ที่ทำให้รู้สึกถึงความสูงส่งล้ำค่ามาประกอบทำให้ตีความหมายของชื่อดังกล่าวได้ว่า มีอำนาจบารมีที่ศักดิ์สิทธิ์สูงส่งช่วยปกป้องคุ้มครองให้อยู่อย่างปลอดภัยและร่มเย็นเป็นสุข

- ชื่อที่ใช้คำที่เกี่ยวข้องกับเครื่องรางของขลัง และคาถาอาคมมาตั้งเป็นชื่อ พบว่าจะปรากฏเฉพาะในชื่อวานเท่านั้น ได้แก่ชื่อที่ตั้งจากคำที่เป็นชื่อเฉพาะของเครื่องราง และคาถาอาคมที่มีอานุภาพทางด้านการปกป้องคุ้มกันภัยอันตรายต่าง ๆ ได้แก่ชื่อ กุมารทอง เป็นชื่อเครื่องรางของขลังชนิดหนึ่ง เชื่อกันว่ามีอำนาจในทางป้องกันเหตุร้าย ช่วยเฝ้าบ้าน เฝ้าสัตว์เลี้ยง ขณะเจ้าบ้านไม่อยู่ ช่วยสืบข่าวเรื่องราวจากระยะไกล ช่วยกระซิบหรือมาเข้าฝันบอกข่าวหรือโชคเคราะห์ที่จะเกิดขึ้น และป้องกันศัตรูทำร้าย (ประคอง นิมมานเหมินท์, ๒๕๔๒ : ๔๐๔- ๔๐๖) ดังนั้นชื่อนี้จึงมีความหมายแฝงว่า จะช่วยปกป้องคุ้มกันให้ปลอดภัยจากศัตรู และเหตุเภทภัยต่าง ๆ ส่วนชื่อที่ตั้งมาจากชื่อของคาถาอาคม ได้แก่ชื่อ กำบัง เป็นชื่อคาถาที่ใช้ในทางป้องกันทำให้ผู้มองไม่เห็นตัว (ทักษิณีย์ สุจินะพงษ์, ๒๕๑๖ : ๑๔๘) ชื่อนี้จึงมีความหมายแฝงว่า จะช่วยป้องกันกำบังไว้ทำให้ปลอดภัยจากศัตรู และชื่อ ธรณีสาร เป็นชื่อคาถาที่ใช้ในการทำน้ำมนตร์ เรียกว่า “น้ำมนตร์ธรณีสาร” ใช้รดเพื่อกันเสนียดจัญไรอันจะก่อให้เกิดความเดือดร้อน (พลูลวง, ๒๕๔๖ : ๙๙) การตั้งชื่อนี้จึงแฝงความหมายว่า จะสามารถป้องกันสิ่งชั่วร้ายและเสนียดจัญไรต่าง ๆ ไม่ให้เข้ามาใกล้กรายได้

- ชื่อที่ตั้งจากการใช้คำที่เกี่ยวข้องกับสัตว์ประกอบกับคำอื่น ชื่อที่ตั้งในลักษณะนี้ปรากฏเฉพาะในชื่อวานเท่านั้น ได้แก่ชื่อ สิงหะไมรา ที่ตั้งจากการใช้คำว่า “สิงหะ” (สิงห์) ที่เชื่อว่าเป็นสัตว์ศักดิ์สิทธิ์มีอานุภาพรุนแรงน่าสะพรึงกลัวสามารถจัดสิ่งชั่วร้ายต่าง ๆ ให้สูญสิ้นได้ (กิตติ วัฒนะมหาตม์, ๒๕๔๗ : ๓๑) มาประกอบกับคำว่า “ไมรา” ที่เป็นชื่อหินชนิด



หนึ่งซึ่งแฝงความหมายถึงความแข็งแกร่ง ดังนั้นการตั้งชื่อนี้จึงมีความหมายแฝงว่า มีอานุภาพที่แข็งแกร่งสามารถป้องกันและขจัดสิ่งชั่วร้ายภัยอันตรายต่าง ๆ ให้หมดสิ้นไปได้

๓.๒.๑.๓.๒.๒ การป้องกันโดยอาศัยปัจจัยภายใน หมายถึง ความแข็งแกร่งหรือ การสร้างตัวเองให้แข็งแกร่งทนทานต่อศาสตราวุธ ไม่สะทกสะท้านต่อภัยที่เข้ามาถล่มถาย

จากข้อมูลพบว่า ชื่อพันธุ์ไม้มงคลที่มีความหมายเกี่ยวกับการป้องกันโดยอาศัยปัจจัยภายในมีจำนวนทั้งหมด ๓๐ ชื่อ คิดเป็นร้อยละ ๒.๘๙ ของชื่อพันธุ์ไม้มงคลที่มีความหมายมงคลทั้งหมด เป็นชื่อพันธุ์ไม้มงคลประเภทว่านจำนวน ๒๔ ชื่อ คิดเป็นร้อยละ ๑๐.๗๖ ของชื่อว่านที่มีความหมายมงคลทั้งหมด เป็นชื่อพันธุ์ไม้มงคลประเภทโป๊ยเซียนจำนวน ๖ ชื่อ คิดเป็นร้อยละ ๐.๗๔ ของชื่อโป๊ยเซียนที่มีความหมายมงคลทั้งหมด

ชื่อพันธุ์ไม้มงคลที่มีความหมายนี้ปรากฏเฉพาะชื่อที่มีความหมายไม่ตรงตามรูปภาษาเท่านั้น ทั้งนี้พบว่าในชื่อว่านและชื่อโป๊ยเซียนจะมีการใช้คำมาตั้งเป็นชื่อ หรือใช้คำมาประกอบเป็นชื่อในลักษณะต่าง ๆ ดังนี้

- ชื่อที่ตั้งจากการใช้คำที่เกี่ยวข้องกับอัญมณีที่แฝงความหมายถึงความแข็งแกร่งเป็นเลิศ ได้แก่ ชื่อที่ตั้งโดยใช้คำว่า “เพชร” ประกอบกับคำอื่น ชื่อลักษณะนี้จะปรากฏทั้งในชื่อว่านและโป๊ยเซียน ในชื่อว่านจะมีการใช้คำอื่นทั้งที่มีความหมายตรงตามรูปภาษา และมีความหมายไม่ตรงตามรูปภาษามาประกอบกับคำที่ให้ความหมายแฝงดังกล่าวด้วย คำอื่นที่มีความหมายตรงตามรูปภาษา ได้แก่คำที่เกี่ยวข้องกับสภาพความทนทาน คือคำว่า “คง” ที่ประกอบในชื่อ เพ็ชรคง ทำให้ตีความหมายของชื่อนี้ได้ว่ามีความแข็งแกร่งทนทานเป็นเลิศ ส่วนคำอื่นที่มีความหมายไม่ตรงตามรูปภาษา ได้แก่คำที่เกี่ยวข้องกับโลหะที่ให้ความหมายแฝงถึงความแข็งแกร่งคงทนหนักแน่น คือคำว่า “เหล็ก” และ “หน้าทั่ง” ที่ประกอบในชื่อ เพ็ชรเหล็ก และ เพ็ชรหน้าทั่ง ชื่อดังกล่าวจึงตีความหมายได้ในทำนองเดียวกันว่า มีความแข็งแกร่งคงทนหนักแน่นเป็นเลิศ นอกจากนี้ยังมีการใช้คำที่เกี่ยวข้องกับเทพเจ้า คือคำว่า “นารายณ์” ที่ให้ความรู้สึกถึงยิ่งใหญ่ สูงส่งและศักดิ์สิทธิ์มาประกอบในชื่อ เพ็ชรนารายณ์ จึงทำให้ตีความหมายของชื่อนี้ได้ว่า จะทำให้มีความแข็งแกร่งเป็นเลิศชนิดที่ไม่มีสิ่งใดมาทำอันตรายได้ ส่วนในชื่อโป๊ยเซียนจะใช้คำอื่นที่มีความหมายไม่ตรงตามรูปภาษาเท่านั้น โดยจะใช้คำที่เกี่ยวข้องกับธรรมชาติที่มีความหมาย

แฝงถึงความมั่นคงหนักแน่น ได้แก่คำว่า “ศิรี”(ภูเขา) ที่ประกอบในชื่อ เพชรศิรี ทำให้ตีความหมายของชื่อนี้ได้ว่า มีความแข็งแกร่งมั่นคงหนักแน่นเป็นเลิศ

- ชื่อที่ใช้คำที่เกี่ยวข้องกับโลหะที่แฝงความหมายถึงความแข็งแกร่ง คงทนหนักแน่น คำที่ใช้ได้แก่คำว่า “หน้าทั้ง” “เหล็ก” และ “เหล็กน้ำพี้” โดยในชื่อนี้จะเป็นชื่อที่ตั้งจากการใช้คำว่า “เหล็ก” ประกอบกับคำอื่น คำอื่นที่ใช้ได้แก่คำที่เกี่ยวข้องกับสิ่งของที่มีแข็งแกร่งบุบสลายได้ยาก คือคำว่า “ค้อน” และ “สาก” การตั้งชื่อว่า ค้อนหน้าทั้ง และ สากเหล็ก จึงแฝงความหมายว่ามีความแข็งแกร่งคงทนมากมิมิสิ่งใดมาทำให้บุบสลายได้ นอกจากนี้ยังมีการใช้คำที่เกี่ยวข้องกับอวัยวะของสัตว์ คือคำว่า “เขาควาย” ที่แฝงความหมายถึงความแข็งแกร่งทนทาน บึกบึนมาประกอบในชื่อ เขาควายเหล็ก ทำให้ตีความหมายของชื่อนี้ได้ว่า มีความแข็งแกร่งทนทานบึกบึนมาก ส่วนในชื่อปิยะเขียนจะใช้คำว่า เหล็กน้ำพี้ ซึ่งเป็นเหล็กเนื้อดีมาตั้งชื่อ จึงสามารถตีความหมายได้ว่า มีความแข็งแกร่งคงทนหนักแน่นเป็นเลิศ

- ชื่อที่ใช้คำที่เกี่ยวข้องกับเครื่องรางของขลัง และคาถาอาคมมาตั้งเป็นชื่อ พบว่าจะปรากฏเฉพาะในชื่อนี้เท่านั้น ได้แก่ชื่อที่ตั้งจากคำที่เป็นชื่อเฉพาะของเครื่องรางและคาถาอาคมที่มีอานุภาพทางด้านอยู่ยงคงกระพัน ได้แก่ชื่อ เหล็กไหล เป็นชื่อเครื่องรางของขลังชนิดหนึ่งที่เชื่อกันว่ามีคุณทางคงกระพัน ผู้มีเหล็กไหลอยู่กับตัวจะมีผิวหนังเหนียว อารูและของมีคมต่าง ๆ จะไม่สามารถทำให้ระคายผิวได้แม้แต่น้อย (ประคอง นิมมานเหมินท์, ๒๕๔๒ : ๗๒๑๗) ชื่อนี้จึงให้ความหมายแฝงว่า จะทำให้หนังเหนียว มีความแข็งแกร่งอยู่ยง คงทนไม่มีศาสตราวุธใดมาทำอันตรายได้ ส่วนชื่อที่ตั้งมาจากชื่อคาถาอาคม ได้แก่ชื่อ ทรหด เป็นชื่อคาถาที่ใช้ในทางป้องกันอาวุธ และอยู่ยงคงกระพัน (รังสรรค์ จันดี, ๒๕๔๒ : ๑๐๓๐ - ๑๐๔๓) การตั้งชื่อนี้จึงแฝงความหมายว่า จะทำให้แข็งแกร่งมีความอดทนบึกบึนชนิดที่ไม่มีศาสตราวุธใดมาทำอันตรายได้

- ชื่อที่ใช้คำที่เกี่ยวข้องกับสภาพที่อยู่ยาวนานมาประกอบในชื่อ ชื่อลักษณะนี้ปรากฏในชื่อนี้เท่านั้น โดยจะเป็นชื่อที่ตั้งจากการใช้คำว่า “แห่ง” ที่ให้ความรู้สึกถึงความเหนียวคงทนอยู่ยาวนาน ประกอบกับคำว่า “หนัง” ที่หมายถึงส่วนห่อหุ้มร่างกาย ในชื่อ หนังแห่ง ทำให้ชื่อนี้มีความหมายแฝงว่า จะทำให้มีหนังเหนียวอยู่ยงคงทน และชื่อ เฒ่าหนังแห่ง มีการใช้คำว่า “เฒ่า” ที่หมายถึง ผู้ที่มีชีวิตอยู่ยาวนานมาประกอบทำให้นึกถึงสภาพที่ยิ่งแข็งยิ่งเหนียว การตั้งชื่อนี้จึงตีความหมายได้ว่า จะยังทำให้หนังเหนียวและอยู่ยงคงทนได้เป็นเวลานาน



- ชื่อที่ใช้คำที่เป็นชื่อฤกษ์ยามมาตั้งเป็นชื่อ พบว่าจะปรากฏเฉพาะในชื่อ โป๊ยเซียนเพียงหนึ่งชื่อเท่านั้น ได้แก่ชื่อ เสาร์ห้า ซึ่งเป็นวันเสาร์ที่ตรงกับขึ้น หรือ แรม ๕ ค่ำ เดือน ๕ ถือว่าเป็นวันแรงที่ใช้ในการประกอบพิธีศักดิ์สิทธิ์ เช่น พิธีปลุกเสกพระ เครื่องรางของขลัง เป็นต้น (ขนิษฐา จิตชินะกุล, ๒๕๔๕ : ๔๙) ดังนั้นชื่อนี้จึงแฝงความหมายว่า จะทำให้มีความแข็งแกร่งอยู่ ยงคงทนอย่างวิเศษชนิดที่ไม่ภัยอันตรายใดมากล้ากรายได้

### ๓.๒.๑.๓.๓ การชงนักษัตร

ชื่อพันธุ์ไม้มงคลที่มีความหมายเกี่ยวกับการชงนักษัตรจะเป็นชื่อที่มีความหมาย เกี่ยวข้องกับการชงนักษัตรในลักษณะที่มีการต่อสู้กับภัยที่เกิดขึ้นจนภัยนั้นราบคาบพ่ายแพ้ไป

จากข้อมูลพบว่า ชื่อพันธุ์ไม้มงคลที่มีความหมายเกี่ยวกับการชงนักษัตรมี จำนวนทั้งหมด ๒๓ ชื่อ คิดเป็นร้อยละ ๒.๒๑ ของชื่อพันธุ์ไม้มงคลที่มีความหมายมงคลทั้งหมด เป็นชื่อพันธุ์ไม้มงคลประเภทว่านจำนวน ๑๓ ชื่อ คิดเป็นร้อยละ ๕.๘๓ ของชื่อว่านที่มีความหมาย มงคลทั้งหมด เป็นชื่อพันธุ์ไม้มงคลประเภทโป๊ยเซียนจำนวน ๑๐ ชื่อ คิดเป็นร้อยละ ๑.๒๓ ของ ชื่อโป๊ยเซียนที่มีความหมายมงคลทั้งหมด

ชื่อพันธุ์ไม้มงคลที่มีความหมายเกี่ยวกับการชงนักษัตรมีทั้งความหมายตรง ตามรูปภาษา และความหมายไม่ตรงตามรูปภาษา ดังรายละเอียดต่อไปนี้

ก. ชื่อพันธุ์ไม้มงคลที่มีความหมายตรงตามรูปภาษาเกี่ยวกับการชงนักษัตร พบว่าปรากฏในชื่อว่านเพียงชื่อเดียวเท่านั้น คือชื่อ มหาปราบ ที่มีความหมายถึง การทำให้ราบคาบ แพ้พ่ายไปจนหมดสิ้น

ข. ชื่อพันธุ์ไม้มงคลที่มีความหมายไม่ตรงตามรูปภาษาเกี่ยวกับการชงนักษัตร ที่ปรากฏในชื่อว่านและชื่อโป๊ยเซียนจะมีการใช้คำมาตั้งเป็นชื่อ หรือใช้คำมาประกอบเป็นชื่อใน ลักษณะต่าง ๆ ดังนี้

- ชื่อที่ตั้งจากการใช้คำที่เกี่ยวข้องกับอาวุธที่ใช้ในการปราบปรามศัตรู ได้แก่ คำว่า “กงจักร” “ศร” “ตรี” และ “คทา” ประกอบกับคำอื่น คำอื่นที่ใช้จะเป็นคำที่เกี่ยวข้องกับ



อัญมณีที่แข็งแกร่ง คือคำว่า “เพชร” และคำที่เกี่ยวข้องเทพเจ้า ได้แก่คำว่า “พระอินทร์” “นารายณ์” “พระราม” และ “เทพ” ชื่อที่ตั้งจากการใช้คำดังกล่าวปรากฏในชื่อวานและปิยะเชียน ดังตัวอย่าง

<u>ชื่อวาน</u>	กงจักรพระอินทร์	ศรนารายณ์	
<u>ชื่อปิยะเชียน</u>	ตรีเพชร	ศรพระราม	คทาเทพ

จากตัวอย่างข้างต้นจะเห็นได้ว่า ชื่อพันธุ์ไม้มงคลที่ให้ความหมายนี้มักจะใช้คำที่เกี่ยวข้องกับอาวุธของเทพที่มีความศักดิ์สิทธิ์มีอำนาจร้ายแรงในการปราบปรามสิ่งชั่วร้ายมาใช้ในการตั้งชื่อ ดังนั้นคำดังกล่าวจึงแฝงความหมายไปถึงการปราบปรามศัตรูและสิ่งชั่วร้ายต่าง ๆ คำที่ให้ความหมายนี้จะประกอบอยู่กับคำอื่นทำให้ชื่อมีรายละเอียดทางความหมายที่แตกต่างกันได้แก่ชื่อ *ตรีเพชร* มีการใช้คำว่า “เพชร” ซึ่งแฝงความหมายถึงความแข็งแกร่งเป็นเลิศมาประกอบชื่อนี้จึงตีความหมายได้ว่า จะสามารถปราบปรามศัตรูและสิ่งชั่วร้ายต่าง ๆ ได้อย่างแข็งแกร่ง ส่วนชื่อ *กงจักรพระอินทร์ ศรนารายณ์ ศรพระราม และ คทาเทพ* มีการใช้คำที่เกี่ยวข้องกับเทพเจ้าที่ทำให้รู้สึกถึงความสูงส่งศักดิ์สิทธิ์ และมีอิทธิฤทธิ์อำนาจวิเศษเหนือคนทั่วไป มาประกอบทำให้ตีความหมายของชื่อดังกล่าวได้ในทำนองเดียวกันว่า จะสามารถปราบปรามศัตรูให้พ่ายแพ้อย่างราบคาบได้ภายในชั่วพริบตา

- ชื่อที่ใช้คำที่เกี่ยวข้องกับเทพเจ้าที่แฝงความหมายถึงการเอาชนะศัตรู พบว่าจะปรากฏทั้งในชื่อวานและปิยะเชียน โดยในชื่อวานจะเป็นชื่อที่เกี่ยวข้องกับเทพเจ้าตามความเชื่อของศาสนาพราหมณ์ - ฮินดู ได้แก่ชื่อ *นารายณ์แบ่งภาค และ นารายณ์แปลง* ซึ่งแสดงความหมายถึงการอวตารลงมาของพระนารายณ์เพื่อปราบทุกข์เข็ญในโลกมนุษย์ การตั้งชื่อดังกล่าวจึงแฝงความหมายว่า จะช่วยปราบปรามศัตรูหมู่มารและขจัดสิ่งชั่วร้ายต่าง ๆ ให้สูญสิ้นไปได้ ส่วนในชื่อปิยะเชียนจะเป็นชื่อที่ตั้งมาจากชื่อเทพเจ้าตามความเชื่อของจีน ได้แก่ชื่อ *เชียนอันเจงหลี* เชื่อว่าเป็นเซียนที่จะอำนาจให้สามารถเอาชนะศัตรูได้ (ประเสริฐ ศรีบุญเรือง, ๒๕๓๗ : ๑๘๓) ดังนั้นชื่อนี้จึงมีความหมายแฝงว่า จะทำให้ผู้ปลูกมีชัยชนะเหนือศัตรูทั้งปวง

- ชื่อที่ใช้คำแสดงอาการที่ทำให้นึกถึงการแพทย์ของศัตรู หรือการอยู่เหนือศัตรู คำที่ใช้ได้แก่คำว่า “ตึง” “ถอน” และ “สะกดทัพ” คำดังกล่าวปรากฏใช้ในการตั้งชื่อว่านเท่านั้น ได้แก่ชื่อ สามพันตึง คำว่า “ตึง” ทำให้นึกถึงการล้มลงอย่างไม่เป็นท่า เมื่อประกอบอยู่กับคำที่บ่งจำนวนมาก คือ “สามพัน” จึงตีความหมายของชื่อนี้ได้ว่า จะสามารถทำให้ศัตรูจำนวนมากพ่ายแพ้ล้มลงได้อย่างราบคาบ ชื่อ ถอนโมกษศักดิ์ คำว่า “ถอน” ทำให้นึกถึงการทำให้สิ่งใดสิ่งหนึ่งหลุดไป พ้นไปได้ เมื่อมาประกอบอยู่กับคำว่า “โมกษศักดิ์” ซึ่งเป็นหอกของพระพรหมที่มีอำนาจร้ายแรงมาก ผู้ที่ต้องหอกนี้ต้องแก้ด้วยสิ่งวิเศษจึงจะถอนพิษได้ (รินฤทัย สัจจพันธุ์, ๒๕๔๖ : ๒๒๒) ชื่อนี้จึงให้ความหมายแฝงว่า แม้ศัตรูจะมีอำนาจที่ร้ายแรงสักเพียงใดก็สามารถเอาชนะได้ และชื่อ ขุนแผนสะกดทัพ มีการใช้คำว่า “สะกดทัพ” ที่ทำให้นึกถึงอำนาจเวทมนตร์ที่ทำให้ฝ่ายตรงข้ามไม่สามารถเข้ามาทำอันตรายได้ มาประกอบกับคำว่า “ขุนแผน” ซึ่งเป็นยอดขุนพลที่เชี่ยวชาญในไสยศาสตร์เวทมนตร์คาถา ทำให้ชื่อนี้มีความหมายแฝงว่า จะทำให้ศัตรูทั้งหลายพ่ายแพ้ได้อย่างราบคาบสิ้นเชิง

ชื่อพันธุ์ไม้มงคลประเภทว่านและป๊วยเขียนที่มีความหมายมงคลเกี่ยวกับความปลอดภัยทั้งการคลาดแคล้วจากภัย การป้องกันภัย และการชนะภัย มีค่าความถี่การปรากฏสามารถสรุปได้ดังแผนภูมิต่อไปนี้

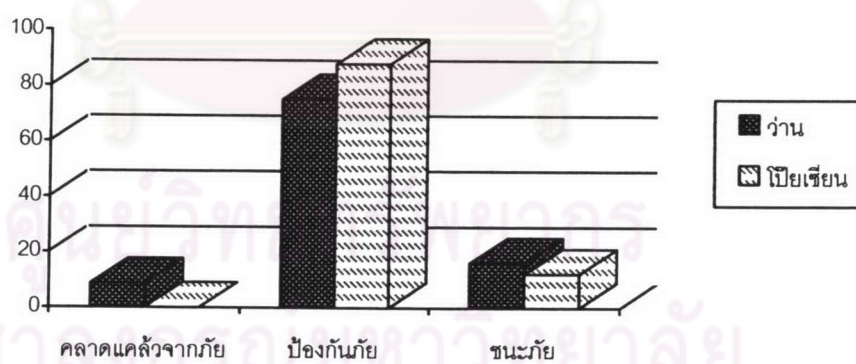

แผนภูมิที่ ๓.๓ แสดงค่าความถี่การปรากฏชื่อพันธุ์ไม้มงคลที่มีความหมายมงคลเกี่ยวกับความปลอดภัย

ชื่อพันธุ์ไม้มงคลที่อยู่ในกลุ่มความหมายมงคลเกี่ยวกับความเจริญ ความสุข และความปลอดภัย มีความหมายมงคลย่อยได้หลายลักษณะซึ่งสามารถสรุปค่าความถี่การปรากฏของชื่อพันธุ์ไม้มงคลทั้งสองประเภทได้ดังตารางต่อไปนี้

ประเภทของพันธุมั	ว่าน		ปิยะเชียน	
	จำนวน	ร้อยละ	จำนวน	ร้อยละ
<b>๑. ความหมายมงคลเกี่ยวกับความเจริญ</b>	๑๐๓	๔๖.๑๙	๕๗๑	๖๙.๙๗
๑.๑ การมีชีวิตรุ่งเรือง	๗	๓.๑๔	๗๖	๙.๓๑
๑.๒ การมีทรัพย์สิน	๙๓	๓๗.๒๒	๓๙๔	๔๘.๒๙
๑.๒.๑ ทรัพย์สินสมบัติ	๕๗	๒๑.๐๙	๓๐๕	๓๗.๒๕
๑.๒.๒ คุณสมบัติ	๓๖	๑๖.๑๔	๙๐	๑๑.๐๓
๑.๒.๒.๑ ความดีงาม	๒	๐.๙๐	๕๐	๕.๙๐
๑.๒.๒.๒ ความมีเสน่ห์	๑๙	๙.๐๗	๑๐	๑.๒๓
๑.๒.๒.๓ ความเก่งกล้าสามารถ	๒	๐.๙๐	๒๐	๒.๔๕
๑.๒.๒.๔ ความมีกำลัง	๑๕	๖.๒๗	๕	๐.๖๑
๑.๒.๒.๕ ความมีปัญญา	-	-	๑๕	๑.๘๕
๑.๓ การมีอำนาจบารมี	๑๓	๕.๙๓	๗๕	๙.๑๙
๑.๔ การมีหน้าที่การงานดี	-	-	๒๖	๓.๑๙
๑.๔.๑ การมีเกียรติยศ	-	-	๑๕	๑.๗๒
๑.๔.๒ การมีชื่อเสียง	-	-	๑๑	๑.๔๗
<b>๒. ความหมายมงคลเกี่ยวกับความสุข</b>	๔๐	๑๗.๙๔	๑๖๓	๑๙.๙๘
๒.๑ ความสุขกายสบายใจ	-	-	๕๙	๗.๒๓
๒.๒ ความสุขสมดังใจ	๔๐	๑๗.๙๔	๑๐๕	๑๒.๗๕
๒.๒.๑ การประสบความสำเร็จ	๕	๑.๒๙	๗๔	๙.๐๗
๒.๒.๒ การมีสุขภาพแข็งแรงและอายุยืน	๓๖	๑๖.๑๕	๑	๐.๑๒
๒.๒.๓ การมีความรัก	-	-	๒๙	๓.๕๕
<b>๓. ความหมายมงคลเกี่ยวกับความปลอดภัย</b>	๘๐	๓๕.๘๗	๘๒	๑๐.๐๕
๓.๑ การแคล้วคลาดจากภัย	๗	๓.๑๔	-	-
๓.๒ การป้องกันภัย	๖๐	๒๖.๙๐	๗๒	๘.๘๒
๓.๓ การชนะภัย	๑๓	๕.๙๓	๑๐	๑.๒๓
<b>รวม</b>	<b>๒๒๓</b>	<b>๑๐๐</b>	<b>๘๑๖</b>	<b>๑๐๐</b>

ตารางที่ ๓.๒ แสดงค่าความถี่การปรากฏชื่อพันธุมัมงคลที่มีความหมายมงคลต่าง ๆ



จากตารางข้างต้นแสดงให้เห็นว่า ความหมายมงคลที่ปรากฏมากที่สุดจะเป็นความหมายมงคลเกี่ยวกับความเจริญ รองลงมาคือความหมายมงคลเกี่ยวกับความปลอดภัย และความหมายมงคลเกี่ยวกับความสุข ตามลำดับ ทั้งนี้ชื่อพันธุ์ไม้มงคลทั้งสองประเภทจะมีความหมายมงคลเกี่ยวกับความเจริญปรากฏมากที่สุดเช่นเดียวกัน แต่จะแตกต่างกันที่ความหมายมงคลเกี่ยวกับความสุข และความปลอดภัย กล่าวคือ ชื่อพันธุ์ไม้มงคลประเภทว่านจะมีความหมายมงคลเกี่ยวกับความปลอดภัยมากกว่าความหมายมงคลเกี่ยวกับความสุข ในขณะที่ชื่อพันธุ์ไม้มงคลประเภทโป๊ยเซียนจะมีความหมายมงคลเกี่ยวกับความสุขมากกว่าความปลอดภัย ลักษณะการปรากฏความหมายดังกล่าวนี้มีส่วนสัมพันธ์กับความเชื่อเกี่ยวกับพันธุ์ไม้ด้วย ซึ่งผู้วิจัยจะได้กล่าวถึงต่อไปในบทที่ ๔

จากค่าความถี่การปรากฏของชื่อพันธุ์ไม้มงคลทั้งประเภทว่านและโป๊ยเซียนที่มีความหมายมงคลอยู่ในกลุ่มความเจริญ ความสุข และความปลอดภัยสามารถแสดงให้เห็นภาพรวมได้ดังแผนภูมิต่อไปนี้

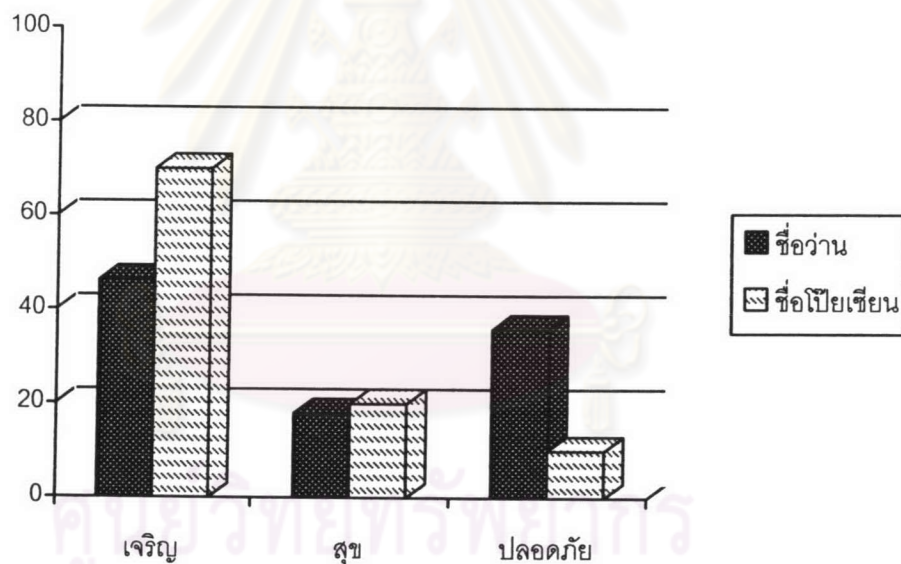

แผนภูมิที่ ๓.๔ แสดงค่าความถี่การปรากฏชื่อพันธุ์ไม้มงคลที่มีความหมายมงคลในกลุ่มความเจริญ ความสุข และความปลอดภัย

จากการศึกษาการตั้งชื่อพันธุ์ไม้มงคลแสดงให้เห็นว่า ชื่อพันธุ์ไม้มงคลมีความหมายมงคลได้หลายลักษณะซึ่งเป็นไปตามสมมติฐานที่ตั้งไว้ อย่างไรก็ตามผู้วิจัยพบว่ายังมีชื่อพันธุ์ไม้มงคลจำนวนหนึ่งที่มีความหมายเกี่ยวข้องกับเรื่องอื่น ๆ ด้วย ผู้วิจัยจึงจะได้กล่าวถึงในหัวข้อต่อไป

### ๓.๒.๒ ความหมายอื่น ๆ ของชื่อพันธุ์ไม้มงคล

ผู้วิจัยได้ศึกษาความหมายของชื่อพันธุ์ไม้มงคลทั้งหมดแล้วพบว่า ชื่อที่มีความหมายอื่น ๆ จะเป็นชื่อที่มีความหมายไม่สอดคล้องกับนิยามของคำว่า “มงคล” ซึ่งสามารถจำแนกได้เป็น ๓ กลุ่มความหมาย คือ

๑. ความหมายที่ให้รายละเอียดเกี่ยวกับพันธุ์ไม้
๒. ความหมายที่เกี่ยวข้องกับธรรมชาติสิ่งแวดล้อม
๓. ความหมายที่เกี่ยวข้องกับบุคคล

#### ๓.๒.๒.๑ ความหมายที่ให้รายละเอียดเกี่ยวกับพันธุ์ไม้

ชื่อพันธุ์ไม้มงคลที่มีความหมายที่ให้รายละเอียดเกี่ยวกับพันธุ์ไม้จะเป็นชื่อที่บ่งบอกถึงลักษณะความงามของพันธุ์ไม้ รูปพรรณของพันธุ์ไม้ อิทธิปาฏิหาริย์ของพันธุ์ไม้ หรือสถานที่เพาะพันธุ์ของพันธุ์ไม้ชนิดนั้น ๆ

จากข้อมูลพบว่า ชื่อพันธุ์ไม้มงคลที่มีความหมายที่ให้รายละเอียดเกี่ยวกับพันธุ์ไม้มีจำนวนทั้งหมด ๕๓๕ คิดเป็นร้อยละ ๙๒.๐๘ ของชื่อพันธุ์ไม้มงคลที่มีความหมายอื่น ๆ ทั้งหมด เป็นชื่อพันธุ์ไม้มงคลประเภทว่านจำนวน ๑๐๘ คิดเป็นร้อยละ ๘๘.๕๒ ของชื่อว่านที่มีความหมายอื่น ๆ ทั้งหมด เป็นชื่อพันธุ์ไม้มงคลประเภทปืเปียเขียนจำนวน ๔๒๗ ชื่อ คิดเป็นร้อยละ ๙๓.๐๓ ของชื่อปืเปียเขียนที่มีความหมายอื่น ๆ ทั้งหมด

ชื่อพันธุ์ไม้มงคลที่มีความหมายนี้ สามารถจำแนกออกได้เป็น ๘ กลุ่มความหมายย่อย ได้แก่ ความหมายที่บ่งบอกถึงลักษณะความงามของพันธุ์ไม้ ความหมายที่บ่งบอกถึงรูปพรรณของพันธุ์ไม้ ความหมายที่บ่งบอกถึงอิทธิปาฏิหาริย์ของพันธุ์ไม้ ความหมายที่บ่งบอกถึงสถานที่เพาะพันธุ์ของพันธุ์ไม้ ความหมายที่บ่งบอกถึงลักษณะความงามและรูปพรรณของพันธุ์ไม้ ความหมายที่บ่งบอกถึงลักษณะความงามและสถานที่เพาะพันธุ์ของพันธุ์ไม้ ความหมายที่บ่งบอกถึงรูปพรรณและอิทธิปาฏิหาริย์ของพันธุ์ไม้ และความหมายที่บ่งบอกถึงรูปพรรณและสถานที่เพาะพันธุ์ของพันธุ์ไม้ ดังมีรายละเอียดต่อไปนี้

๓.๒.๒.๑.๑ ความหมายที่บ่งบอกถึงลักษณะความงามของพันธุ์ไม้

ชื่อพันธุ์ไม้มงคลที่มีความหมายบ่งบอกถึงลักษณะความงามของพันธุ์ไม้ จะเป็นชื่อที่มีความหมายเกี่ยวกับลักษณะที่น่าพึงพอใจของพันธุ์ไม้ชนิดนั้น ๆ

จากข้อมูลพบว่า ชื่อพันธุ์ไม้มงคลที่มีความหมายที่บ่งบอกถึงลักษณะความงามของพันธุ์ไม้มีจำนวนทั้งหมด ๒๙๙ ชื่อ คิดเป็นร้อยละ ๕๑.๔๖ ของชื่อพันธุ์ไม้มงคลที่มีความหมายอื่น ๆ ทั้งหมด เป็นชื่อพันธุ์ไม้มงคลประเภทว่านจำนวน ๑๔ ชื่อ คิดเป็นร้อยละ ๑๑.๔๗ ของชื่อว่านที่มีความหมายอื่น ๆ ทั้งหมด เป็นชื่อพันธุ์ไม้มงคลประเภทโป๊ยเซียนจำนวน ๒๘๕ ชื่อ คิดเป็นร้อยละ ๖๒.๐๙ ของชื่อโป๊ยเซียนที่มีความหมายอื่น ๆ ทั้งหมด

ชื่อพันธุ์ไม้มงคลที่มีความหมายบ่งบอกถึงลักษณะความงามของพันธุ์ไม้ พบว่ามีทั้งชื่อที่มีความหมายตรงตามรูปภาพและชื่อที่มีความหมายไม่ตรงตามรูปภาพ ดังนี้

ก. ชื่อพันธุ์ไม้มงคลที่มีความหมายตรงตามรูปภาพที่บ่งบอกถึงลักษณะความงามของพันธุ์ไม้ จะเป็นชื่อที่ใช้คำที่เกี่ยวข้องกับลักษณะที่น่าพึงพอใจต่าง ๆ มาตั้งเป็นชื่อ พบว่าจะปรากฏเฉพาะในชื่อพันธุ์ไม้มงคลประเภทโป๊ยเซียนเท่านั้น แสดงได้ดังตัวอย่างต่อไปนี้

ชื่อว่าน

ไม่ปรากฏ

ชื่อโป๊ยเซียน

งามตา

เจริญตา

งดงาม

งามสง่า

งามดีดูเด่น

บรรเจิด

ไพจิตร

แพรว

พราวแพรว

พรรณราย

แต่งวิจิตร

วิจิตรบรรจง

ชื่อพันธุ์ไม้มงคลดังกล่าวข้างต้นมีความหมายที่บ่งบอกถึงลักษณะความงามของพันธุ์ไม้ที่แตกต่างกัน ในชื่อ งามตา และ เจริญตา บ่งบอกถึงลักษณะที่สวยงามชวนมอง งดงาม บ่งบอกถึงลักษณะที่สวยงามติดตาต้องใจ งามสง่า บ่งบอกถึงลักษณะที่สวยงามโดดเด่น งามดีดูเด่น บ่งบอกถึงลักษณะที่สวยงามโดดเด่นสะดุดตา บรรเจิด บ่งบอกถึงลักษณะที่สวยงามเฉิดฉาย และ ไพจิตร บ่งบอกถึงลักษณะที่สวยงามประณีต



นอกจากนี้ยังมีบางชื่อแสดงความหมายถึงความงามที่เกิดขึ้นตามธรรมชาติคือ ชื่อ *แพรว* และ *พราวแพรว* บ่งบอกถึงลักษณะที่สวยงามมีประกายแวววาว และ *พรรณราย* บ่งบอกถึงลักษณะที่สวยงามระยิบระยับเป็นประกาย ในขณะที่บางชื่อแสดงความหมายถึงความสวยงามในแบบที่ได้รับการปรุงแต่ง หรือดัดแปลงขึ้นด้วยฝีมือมนุษย์ คือ *แต่งวิจิตร* บ่งบอกถึงลักษณะที่สวยงามละเอียดประณีต และ *วิจิตรบรรจง* บ่งบอกถึงลักษณะความงามอย่างพิถีพิถันประณีต

ข. ชื่อพันธุ์ไม้มงคลที่มีความหมายไม่ตรงตามรูปภาพที่บ่งบอกถึงลักษณะความงามของพันธุ์ไม้ จะปรากฏทั้งในชื่อพันธุ์ไม้มงคลประเภทวานและเปียเขียน โดยพบว่าจะมีการใช้คำมาตั้งเป็นชื่อ หรือใช้คำมาประกอบเป็นชื่อในลักษณะต่าง ๆ ดังนี้

- ชื่อที่ตั้งจากคำที่มีความหมายเกี่ยวข้องกับธรรมชาติที่สวยงาม พบว่าชื่อลักษณะนี้มักจะใช้คำที่มีความหมายถึง พระจันทร์ ดวงดาว ท้องฟ้า สายรุ้ง และดอกไม้ มาตั้งเป็นชื่อหนึ่งชื่อ หรือนำมาตั้งโดยใช้ประกอบกับคำอื่นทำให้ชื่อมีรายละเอียดทางความหมายเพิ่มขึ้น ชื่อที่ตั้งโดยใช้คำดังกล่าวปรากฏในชื่อวานและชื่อเปียเขียนดังตัวอย่าง

ชื่อวาน	พระจันทร์	แสงจันทร์	สายรุ้ง	โบตัน
ชื่อเปียเขียน	เสมอแข	เพ็ญจันทร์	จันทร์กระจ่าง	เพ็ญพรรณ
	ดุจดารา	ประกายดาว	ดาวดวงเด่น	ดาวจรัสแสง
	ดาราพรรณ	พราวนภา	เด่นนภา	ทอรั้ง
	รุ้งดาว	รุ้งทอง	ชากระ	กุหลาบทิพย์

จากตัวอย่างจะเห็นได้ว่า จะมีการใช้คำที่เกี่ยวข้องกับธรรมชาติสิ่งแวดล้อมที่ความสวยงามมาใช้ในการตั้งชื่อพันธุ์ไม้มงคลเพื่อเปรียบเทียบกับความสวยงามของพันธุ์ไม้ ทั้งนี้พบว่าชื่อดังกล่าวจะมีการใช้คำที่มีความหมายถึงธรรมชาติต่าง ๆ ได้แก่

ชื่อที่ใช้คำที่มีความหมายถึงพระจันทร์จะเป็นชื่อที่มีความหมายบ่งบอกถึงลักษณะความงามที่ผุดผ่อง โดยชื่อแต่ละชื่อจะให้ภาพรายละเอียดของความงามที่ต่างกัน คือชื่อ

พระจันทร์ เสมอแชน และ แสงจันทร์ ให้ภาพความงามของพันธุ์ไม้ที่นวลงามผุดผ่องราวกับพระจันทร์ ชื่อ เพ็ญจันทร์ ให้ภาพความงามของพันธุ์ไม้ที่นวลงามอร่ามตาราวกับพระจันทร์วันเพ็ญ ชื่อ จันทร์กระจ่าง ให้ภาพความงามของพันธุ์ไม้ที่นวลงามผุดผาดสะอาดตา และชื่อ เพ็ญพรรณ ให้ภาพความงามของกลีบดอกไม้ที่มีเนื้อนวลผุดผ่องราวแสงเหลืองนวลของพระจันทร์วันเพ็ญ

ชื่อที่ใช้คำที่มีความหมายถึงดวงดาวจะเป็นชื่อที่มีความหมายบ่งบอกถึงลักษณะที่สวยงามระยิบระยับ ทั้งนี้ในแต่ละชื่อจะให้ภาพความงามที่ต่างกัน คือชื่อ ดุจดารา ให้ภาพความงามของพันธุ์ไม้ที่สวยงามระยิบระยับราวกับดวงดาว ชื่อ ประกายดาว ให้ภาพความงามของพันธุ์ไม้ที่สวยงามระยิบระยับเป็นประกายราวกับประกายของดวงดาว ชื่อ ดาวดวงเด่น ให้ภาพความงามของพันธุ์ไม้ที่สวยงามระยิบระยับโดดเด่น ชื่อ ดาวจรัสแสง ให้ภาพความงามของพันธุ์ไม้ที่สวยงามระยิบระยับเจิดจ้า และชื่อ ดาราวรรณ ให้ภาพความงามของกลีบดอกไม้ที่มีเนื้อสุกใสสวยงามระยิบระยับราวกับแสงของดวงดาว

ชื่อที่ใช้คำที่มีความหมายถึงท้องฟ้า มักจะทำให้นึกไปถึงความสวยงามของท้องฟ้าที่มีสีฟ้าอ่อนสดใส ในชื่อ พราวณา จึงให้ภาพความงามของพันธุ์ไม้ที่มีลักษณะสวยงามสดใสแพรวพราว และชื่อ เค้นณา ให้ภาพความงามของพันธุ์ไม้ที่สดใสสวยงามโดดเด่น

ชื่อที่ใช้คำที่มีความหมายถึงสายรุ้ง มักจะทำให้นึกไปถึงความสวยงามของสายรุ้งที่มีหลากสีส้น ในชื่อ สายรุ้ง ทอรั้ง จึงให้ภาพของพันธุ์ไม้ที่มีความงามหลากสีส้นสดใส ชื่อ รุ้งดาว ให้ภาพของพันธุ์ไม้ที่มีความงามหลากสีส้นเป็นประกายระยิบระยับจับตา และชื่อ รุ้งทอง ให้ภาพของพันธุ์ไม้ที่มีความงามหลากสีส้นเป็นประกายเปล่งปลั่ง

ชื่อที่ใช้คำที่มีความหมายถึงดอกไม้ จะเป็นชื่อที่ตั้งจากชื่อของดอกไม้ชนิดอื่น ได้แก่ชื่อ โบตัน และ ชากุระ ซึ่งเป็นดอกไม้ที่มีความสวยงามมากจนมีชื่อเสียงเป็นที่รู้จักของคนทั่วโลก การตั้งชื่อพันธุ์ไม้มงคลดังกล่าวจึงให้ความหมายในเชิงเปรียบเทียบว่าพันธุ์ไม้นี้มีความสวยงามมากจนเป็นที่เลื่องลือไปทั่วๆไปทั่วๆเดียวกับดอกโบตันและดอกชากุระ และในชื่อ กุหลาบทิพย์ มีการใช้คำว่า “กุหลาบ” ซึ่งเป็นดอกไม้ที่มีความงามและมีกลิ่นหอมอบอวลชวนให้หลงใหล มาประกอบกับคำว่า “ทิพย์” ที่มีความหมายว่า เป็นของเทวดา ดังนั้นกุหลาบที่เป็นของเทวดาย่อมจะต้องวิเศษกว่าปกติ และยิ่งถ้าเป็นเรื่องของความงามก็จะงามอย่างชนิดที่ไม่มีปรากฏในโลกนี้ด้วย ชื่อนี้จึงให้ความหมายในเชิงเปรียบเทียบว่าพันธุ์ไม้นี้มีความสวยงามอย่างพิเศษสุดชนิดที่ไม่มีสิ่งใดมาเทียบเทียมได้ และเป็นความงามที่มีเสน่ห์มากจนพาให้คนหลงใหล

- ชื่อที่ตั้งจากคำที่มีความหมายเกี่ยวข้องกับเทวดา ได้แก่คำว่า “นรเทพ” “เทวินทร์” และ “เทพธิดา” และคำที่มีความหมายว่าเป็นของเทวดา คือคำว่า “ทิพย์” คำดังกล่าวอาจนำมาตั้งเป็นชื่อพันธุ์ไม้มงคลหนึ่งชื่อ หรือนำมาตั้งโดยใช้ประกอบกับคำอื่นทำให้ชื่อมีรายละเอียดทางความหมายที่แตกต่างกัน ชื่อที่ตั้งในลักษณะนี้ปรากฏเฉพาะในชื่อโป๊ยเซียน ดังตัวอย่างต่อไปนี้

ชื่อว่าน	ไม่ปรากฏ			
ชื่อโป๊ยเซียน	เทพธิดา	ปานนรเทพ	เทวินท์อำไพ	ปานทิพย์
	ช่อทิพย์	ก้านทิพย์		

การใช้คำที่เกี่ยวข้องกับเทพยดานางฟ้า มักจะทำให้นึกถึงการมีรูปร่างหน้าตาที่งดงาม งามยิ่งกว่าคนบนพื้นโลก ดังนั้นการตั้งชื่อว่า เทพธิดา และ ปานนรเทพ จึงให้ความหมายในเชิงเปรียบเทียบว่า พันธุ์ไม้ที่มีความงดงามมากกว่าความงามของเทพยดานางฟ้าที่งามแบบที่ไม่มีความงามใดมาเสมอเหมือนได้ และชื่อ เทวินท์อำไพ มีการใช้คำว่า “อำไพ” ที่มีความหมายว่า งามผุดผ่องมาประกอบ ทำให้ชื่อพันธุ์ไม้นี้แสดงความหมายที่เพิ่มขึ้นว่ามีความงดงามผุดผ่องแบบที่ไม่มีความงามใดเสมอเหมือนได้ราวกับเทวดาที่มีรูปร่างผุดผ่อง

นอกจากนี้ยังมีชื่อที่ใช้คำที่มีความหมายว่าเป็นของเทวดา คือคำว่า “ทิพย์” ที่ทำให้รู้สึกถึงความวิเศษเหนือกว่าปกติมาประกอบในการตั้งชื่อด้วย ได้แก่ชื่อ ปานทิพย์ ที่ให้ความหมายในเชิงเปรียบเทียบว่าพันธุ์ไม้นี้มีความงดงามพิเศษสุดอย่างที่ไม่ปรากฏในโลกนี้ และชื่อ ช่อทิพย์ ก้านทิพย์ ให้ความหมายเปรียบเทียบว่าพันธุ์ไม้นี้มีช่อหรือก้านที่งดงามอย่างพิเศษสุดราวกับเป็นของเทวดาที่งามแบบที่ไม่ปรากฏในโลกนี้

- ชื่อที่ตั้งให้มีความหมายเกี่ยวข้องกับการสร้างขึ้นหรือปรุงแต่งขึ้นด้วยอำนาจวิเศษ ชื่อในลักษณะนี้จะปรากฏทั้งในชื่อว่านและชื่อโป๊ยเซียน ดังตัวอย่าง

ชื่อว่าน	ฤาษีผสม	ฤาษีสร้าง
----------	---------	-----------



ชื่อโป๊ยเซียน

ราวเนรมิต

สวรรค์สร้าง

ชื่อพันธุ์ไม้มงคลดังกล่าวล้วนแสดงความหมายถึงความงามในลักษณะที่  
ได้รับการปรุงแต่งขึ้นจากเทวดาหรือผู้วิเศษที่มีอำนาจศักดิ์สิทธิ์เหนือคนปกติทั่วไป ดังนั้นสิ่งที่ได้รับ  
การปรุงแต่งขึ้นจึงเป็นสิ่งงดงามยิ่ง การตั้งชื่อดังกล่าวจึงแสดงความหมายในเชิงเปรียบเทียบว่า  
พันธุ์ไม้นี้มีความงดงามอย่างยิ่งราวกับเป็นสิ่งที่เทวดาหรือผู้วิเศษได้สร้างขึ้น

- ชื่อที่ตั้งจากการใช้คำที่มีความหมายเกี่ยวกับอำนาจเหนือธรรมชาติ ได้แก่  
คำว่า “มนต์” ซึ่งแฝงความหมายถึงอำนาจที่จะสะกดคนไว้ได้ประกอบกับคำอื่น ชื่อที่ตั้งใน  
ลักษณะนี้ปรากฏเฉพาะในชื่อโป๊ยเซียนเท่านั้น ได้แก่ชื่อ *ต้องมนต์* มีการใช้คำว่า “ต้อง” ที่มี  
ความหมายว่า ถูก มาประกอบ การตั้งชื่อนี้จึงบ่งบอกความหมายว่า พันธุ์ไม้นี้มีความงดงามมาก  
จนสามารถสะกดคนให้หลงใหลได้ และชื่อ *มนต์เทวัญ* มีการใช้คำว่า “เทวัญ” ที่ให้ความรู้สึกถึง  
ความศักดิ์สิทธิ์สูงส่งมาประกอบ การตั้งชื่อพันธุ์ไม้นี้จึงให้ความหมายที่บ่งบอกว่า เป็นพันธุ์ไม้ที่  
งดงามมากสามารถสะกดคนทั้งหลายให้หลงใหลได้อย่างไม่มีวันลบเลือน

- ชื่อที่ตั้งจากการใช้คำที่มีความหมายเกี่ยวข้องกับผู้หญิง พบว่าจะปรากฏ  
ทั้งในชื่อวานและชื่อโป๊ยเซียน โดยในชื่อวานจะเป็นชื่อที่เกี่ยวข้องกับภริยาอาการของผู้หญิงพบว่า  
ปรากฏเพียงชื่อเดียว คือชื่อ “ช้อยนางรำ” ส่วนในชื่อโป๊ยเซียนจะมีทั้งชื่อที่ใช้คำที่มีความหมาย  
รวม ๆ ถึงผู้หญิง ได้แก่ “เพียงพญู” และ “สาวน้อย” คำที่มีความหมายถึงผิวพรรณของผู้หญิง  
ได้แก่ “เนียนาง” “เนื้อทอง” คำที่มีความหมายถึงหญิงที่มีความงามและเป็นใหญ่ ได้แก่ “ราชินี”  
คำที่มีความหมายถึงผู้หญิงที่ชนะการประกวดความงาม ได้แก่ “มิสทิน” “นางนพมาศ” “นางสาว  
ไทย” “มิสไทยแลนด์” รวมถึงคำที่เป็นชื่อเฉพาะของผู้หญิงที่ถือเป็นสัญลักษณ์ของความงามได้แก่  
“คลีโอพัตรา” ชื่อที่ตั้งโดยใช้คำดังกล่าวนี้แสดงได้ดังตัวอย่าง

ชื่อวาน

ช้อยนางรำ

<u>ชื่อโป๊ยเซียน</u>	เพียงพู่	สาวน้อย	เนื่อนาง	เนื้อทอง
	ราชินีไม้งาม	มีสทิน	นางนพมาศ	นางสาวไทย
	มีสไทยแลนด์	คลีโอพัตรา		

จะเห็นได้ว่าชื่อพันธุ์ไม้งามคลดังกล่าวจะใช้คำที่เกี่ยวข้องกับผู้หญิง ซึ่งโดยทั่วไปมักจะทำให้นึกไปถึงเรื่องของความสวยงาม ได้แก่ชื่อ เพียงพู่ ที่เปรียบเทียบลักษณะของพันธุ์ไม้งามที่มีความงามราวกับความงามของหญิงสาว และชื่อ สาวน้อย เปรียบเทียบลักษณะของพันธุ์ไม้งามที่มีความสวยงามสดใสแจ่มใสเหมือนความสวยงามสดใสของหญิงสาวแรกรุ่ง

ชื่อ เนื่อนาง และ เนื้อทอง เป็นชื่อที่นำคำที่มีความหมายเกี่ยวกับผิวพรรณของผู้หญิงมาเปรียบเทียบกับลักษณะกลีบดอกโป๊ยเซียนที่มีเนื้อเนียนละเอียดสวยงามดุจเดียวกับเนื่อนาง และเนื้อกลีบดอกที่มีสีเหลืองนวลงามเปล่งปลั่งดุจดังผิวพรรณของหญิงสาวที่เหลืองนวลเปล่งปลั่งดังทองคำ ส่วนชื่อ ช้อยนางรำ เป็นชื่อที่นำลักษณะกิริยาที่งดงามอ่อนช้อยของผู้หญิงมาเปรียบเทียบกับลักษณะของพันธุ์ไม้งามที่มีความงดงามอ่อนช้อยราวกับลักษณะที่อ่อนช้อยของนางรำ

นอกจากนี้มีชื่อที่ใช้คำที่หมายถึงหญิงที่มีความงามและเป็นใหญ่กว่าหญิงทั้งปวงมาตั้งเป็นชื่อเพื่อบอกลักษณะของพันธุ์ไม้งามทั้งปวงด้วย ได้แก่ชื่อ ราชินีไม้งาม ที่มีความหมายในเชิงเปรียบเทียบว่าพันธุ์ไม้งามนี้มีลักษณะที่งดงามเป็นเลิศเหนือไม้งามทั้งปวง ส่วนชื่อ มีสทินนางนพมาศ นางสาวไทย และ มีสไทยแลนด์ เป็นชื่อที่ตั้งจากคำที่เกี่ยวข้องกับผู้หญิงที่ชนะการประกวดความงาม ชื่อดังกล่าวแสดงความหมายเปรียบเทียบถึงลักษณะของพันธุ์ไม้งามที่มีความสวยงามมากกว่าหญิงสาวที่สวยงามถึงขั้นชนะประกวดความงาม

นอกเหนือจากที่กล่าวมาแล้วยังมีการใช้คำที่เป็นชื่อเฉพาะของผู้หญิงที่ได้รับการยกย่องว่ามีความงามมากที่สุดคนหนึ่งของโลกมาตั้งเป็นชื่อพันธุ์ไม้งามด้วย ได้แก่ชื่อ คลีโอพัตรา ดังที่ พลูตาร์ก (ม.ป.ป. อ้างถึงใน บรรยง บุญฤทธิ์, ๒๕๓๕ : ๑๙) กล่าวว่า “ราชินีอียิปต์องค์นี้ได้เปรียบกว่าสตรีใดในโลก เนื่องจากมีความสวยงามและเสน่ห์เป็นอมตะ ซึ่งนับว่ายากนักที่จะค้นพบสตรีเช่นนี้ได้ง่าย ๆ” การตั้งชื่อนี้จึงแสดงความหมายเปรียบเทียบถึงลักษณะของพันธุ์ไม้งามที่มีความสวยงามอย่างมีเสน่ห์ล้ำเลิศราวกับความงามของคลีโอพัตรา



- ชื่อที่ตั้งจากการใช้คำที่เกี่ยวข้องกับสัตว์ มักจะเป็นสัตว์ที่มีรูปลักษณะที่สวยงาม จากข้อมูลพบว่าจะมีทั้งสัตว์ที่ปรากฏอยู่ตามธรรมชาติ ได้แก่ “นกยูง” และสัตว์ที่ปรากฏในเทพนิยาย ได้แก่ “หงส์” และ “กิงรี” ชื่อที่ตั้งจากการใช้คำที่เกี่ยวข้องกับสัตว์ดังกล่าวปรากฏเป็นชื่อว่านและชื่อเปียเขียน ดังตัวอย่าง

ชื่อว่าน	นกยูง	พระยานกยูง	หางนกยูง	นางพญาหงษ์ทอง
ชื่อเปียเขียน	แวมมยุรา	พญาหงส์	กิงรี	

จากตัวอย่างจะเห็นได้ว่า จะมีการใช้คำที่เกี่ยวข้องกับสัตว์ที่มีรูปลักษณะที่สวยงามมาใช้ในการตั้งชื่อพันธุ์ไม้มงคลเพื่อเปรียบเทียบกับความสวยงามของพันธุ์ไม้ ทั้งนี้พบว่าชื่อดังกล่าวจะใช้คำที่มีความหมายเกี่ยวข้องกับสัตว์ต่าง ๆ ได้แก่

ชื่อที่ใช้คำที่มีความหมายเกี่ยวข้องกับนกยูง จะเป็นชื่อที่บ่งบอกถึงลักษณะความสวยงามสง่า ดังที่ พงษ์ศักดิ์ พลเสนา (๒๕๓๒ : ๑๒๙) กล่าวว่า “นกยูง” เป็นนกที่สวยงามที่สุดชนิดหนึ่งของโลก และมักจะใช้เป็นสัญลักษณ์ของความสง่างาม ทรงอำนาจและสูงศักดิ์ ดังนั้นชื่อพันธุ์ไม้มงคลที่ตั้งว่า นกยูง จึงให้ความหมายในเชิงเปรียบเทียบถึงลักษณะของพันธุ์ไม้ที่มีความสวยงามสง่าราวกับความสวยงามสง่าของนกยูง และชื่อ พระยานกยูง ที่แปลว่าผู้เป็นใหญ่แห่งบรรดานกยูง ยังบ่งบอกถึงลักษณะความงามของพันธุ์ไม้ที่เพิ่มขึ้นว่า มีความสวยงามสง่ามากกว่าความสวยงามสง่าของผู้เป็นใหญ่แห่งบรรดานกยูง

ชื่อที่ใช้คำที่มีความหมายเกี่ยวข้องกับนกยูงนี้มีชื่อที่แสดงความหมายเฉพาะเจาะจงถึงลักษณะส่วนใดส่วนหนึ่งของนกยูงด้วยดังปรากฏในชื่อ หางนกยูง และ แวมมยุรา (แวมหางนกยูง) ที่ให้ภาพปลายของหางนกยูงที่มีวงกลม ๆ ลักษณะเป็นแสงสีส้มเลื่อมและมีประกายเป็นมัน การตั้งชื่อดังกล่าวจึงมีความหมายในเชิงเปรียบเทียบถึงลักษณะของพันธุ์ไม้ที่สวยงามเป็นเงาประกายเลื่อมระยับราวกับหางนกยูง หรือ แวมหางของนกยูง

ชื่อที่ใช้คำที่มีความหมายเกี่ยวข้องกับหงส์ จะแสดงความหมายที่บ่งบอกถึงลักษณะความสวยงามสง่า ดังจะเห็นได้ว่าในวรรณคดีไทยมักจะเปรียบเทียบความงามของผู้หญิงกับหงส์ ส.พลายน้อย (๒๕๓๙ : ๘๒ – ๘๓) ได้กล่าวไว้ว่า ลักษณะของหญิงงามที่เอาไปเปรียบกับหงส์เท่าที่สังเกตดูจะมีอยู่ ๓ อย่าง คืออย่างหนึ่งเดินอย่างหงส์เดิน อย่างหนึ่งมีคออย่างคอหงส์



ในรามเกียรติ์ชมนางสีดาว่า “พิศศอวิลาสตั้งคองหงส์” และอีกอย่างหนึ่งคือ การรักษาวลสงวนตัวตบแต่งร่างกายให้งดงามอยู่เสมอ คำว่า “หงส์” จึงแฝงความหมายถึง ลักษณะที่งดงามสง่า ดังนั้นชื่อ ว่า *พญาหงส์* ที่มีความหมายถึง ผู้เป็นใหญ่แห่งบรรดาหงส์ จึงแสดงความหมายในเชิงเปรียบเทียบถึงลักษณะของพันธุ์ไม่ว่ามีความสวยงามสง่ามากกว่าความสวยงามสง่าของผู้เป็นใหญ่แห่งบรรดาหงส์ อีกทั้งชื่อ *นางพญาหงษ์ทอง* ที่หมายถึงผู้เป็นใหญ่แห่งบรรดาหงส์ทอง ยังให้ความหมายบ่งบอกถึงลักษณะความงามของพันธุ์ไม้ที่เพิ่มมากขึ้นว่ามีความสวยงามสง่าเป็นเลิศกว่ากับความสวยงามสง่าของผู้เป็นใหญ่แห่งบรรดาหงส์ทอง

นอกจากนี้ยังมีชื่อที่ตั้งจากคำที่มีความหมายเกี่ยวข้องกับสัตว์ในนิยายด้วย ได้แก่ชื่อ *กินรี* (หรือ *กินนรี*) ซึ่ง ศักดิ์ศรี แยมันดดา (๒๕๒๙ : ๓๘) ได้อธิบายไว้ว่า ในวรรณคดีสันสกฤตนั้นมักจะกล่าวยกย่องความงามประหลาดของกินนรีว่าเป็นความงามที่เหนือกว่านางมนุษย์ แต่ยังไม่ถึงขั้นนางฟ้าเป็นความงามอย่างที่เรียกกันว่า “ระหว่างฟ้ากับดิน” ชื่อนี้ตั้งขึ้นเพื่อแสดงความหมายเปรียบเทียบลักษณะของพันธุ์ไม่ว่าสวยงามจับใจ มีความแปลกและหาได้ยากยิ่งราวกับความงามของกินนรี

- ชื่อที่ตั้งจากการใช้คำที่มีความหมายเกี่ยวข้องกับอัญมณีและโลหะมีค่า ที่แฝงความหมายถึงความสวยงาม พบว่าจะเป็นชื่อที่ใช้คำที่เกี่ยวข้องกับอัญมณีและโลหะที่หายากมีราคาสูง และมีความงดงาม ได้แก่คำว่า “แก้ว” “มณี” “ทับทิม” “มุก” “หยก” “มรกต” “เพชร” และ “ทอง” คำดังกล่าวจะนำมาตั้งโดยใช้ประกอบกับคำอื่นทำให้ชื่อแต่ละชื่อมีรายละเอียดทางความหมายที่บ่งบอกถึงความสวยงามที่แตกต่างกัน ชื่อที่ตั้งในลักษณะนี้ปรากฏเฉพาะในชื่อเปียเขียนแสดงได้ดังตัวอย่าง

ชื่ออ่าน ไม่ปรากฏ

ชื่อเปียเขียน	ปานแก้ว	วังแก้ว	อินทรมณี	แสงทับทิม
	ประกายมุก	หยกฟ้า	น้ำเพชร	หยาดเพชร
	เพชรน้ำหนึ่ง	เพชรพิมาน	โสภากาญจน์	ปรางค์ทอง

จะเห็นได้ว่าชื่อพันธุ์ไม้มงคลข้างต้นล้วนแต่ใช้คำที่เกี่ยวข้องกับอัญมณีและโลหะที่มีความงดงามมาใช้ในการตั้งชื่อเพื่อบ่งบอกถึงลักษณะที่สวยงามของพันธุ์ไม้ ทั้งนี้ชื่อดังกล่าวจะมีการใช้คำที่เกี่ยวข้องกับอัญมณีและโลหะที่มีค่า ดังนี้

“แก้ว” และ “มณี” เป็นหินมีค่าที่มีความแข็งแรงใสสวยงาม คำดังกล่าวจึงให้ความหมายแฝงถึง ความสดใสสวยงามล้ำค่า เมื่อนำไปประกอบกับคำอื่นทำให้ชื่อมีรายละเอียดทางความหมายที่ต่างกันออกไป คือชื่อ ปานแก้ว เป็นชื่อที่แสดงความหมายเปรียบเทียบถึงลักษณะของพันธุ์ไม้มี่มีความงามล้ำค่าราวกับแก้ว ชื่อ วังแก้ว มีการนำคำที่มีความหมายเกี่ยวกับสถานที่ที่ยิ่งใหญ่สูงส่งมาประกอบคือคำว่า “วัง” ที่ทำให้นึกไปถึงความวิจิตรตระการตา ชื่อนี้จึงให้ความหมายเปรียบเทียบถึงลักษณะของพันธุ์ไม้มี่มีความสวยงามวิจิตรตระการตา ราวกับความงามของวังแก้ว และชื่อ อินทรมณี มีความหมายถึง แก้วของพระอินทร์ ชื่อนี้จึงให้ความหมายที่เพิ่มมากขึ้นโดยเปรียบเทียบถึงลักษณะของพันธุ์ไม้มี่มีความสวยงามล้ำค่าเป็นเลิศดุจเดียวกับแก้วของพระอินทร์

“ทับทิม” “มุก” และ “หยก” เป็นหินที่มีค่ามีสีสดใสสวยงาม คำดังกล่าวจึงแฝงความหมายถึง ความสวยงามล้ำค่า เมื่อนำไปประกอบกับคำอื่นทำให้ชื่อแสดงรายละเอียดทางความหมายที่ต่างกัน ได้แก่ชื่อ แสงทับทิม ประกายมุก มีการนำคำที่เกี่ยวข้องกับแสงมาประกอบทำให้เห็นภาพของทับทิมและมุกที่มีแสงเปล่งประกายสวยงาม ชื่อดังกล่าวจึงมีความหมายเปรียบเทียบถึงลักษณะของพันธุ์ไม้มี่มีความสวยงามเป็นประกายล้ำค่า ส่วนชื่อ หยกฟ้า มีการนำคำว่า “ฟ้า” ที่ให้ความรู้สึกถึงความสดใสสวยงามมาประกอบ ชื่อนี้จึงมีความหมายที่บ่งบอกถึงลักษณะของพันธุ์ไม้มี่มีความสวยงามอย่างสดใสล้ำค่า

“เพชร” เป็นหินแข็งที่มีค่าสูง มีประกายแวววาวงดงามกว่าอัญมณีทั้งปวง คำดังกล่าวจึงแฝงความหมายถึง ความสวยงามเป็นประกายแวววาว เมื่อนำไปประกอบกับคำอื่นทำให้ชื่อมีรายละเอียดทางความหมายที่แตกต่างกัน คือชื่อ หยาดเพชร มีความหมายในเชิงเปรียบเทียบถึงลักษณะของพันธุ์ไม้มี่มีความสวยงามเป็นประกายแวววาว ชื่อ น้ำเพชร มีความหมายเปรียบเทียบถึงลักษณะของพันธุ์ไม้มี่มีความสวยงามใสบริสุทธิ์เป็นประกายแวววาว และชื่อ เพชรน้ำหนึ่ง บ่งบอกความหมายว่ามีความสวยงามใสบริสุทธิ์เป็นประกายแวววาวล้ำเลิศ ส่วนชื่อ เพชรพิमान มีการใช้คำว่า “พิमान” ที่ทำให้นึกถึงความสวยงามอย่างวิจิตรเป็นเลิศมาประกอบ ชื่อนี้จึงบ่งบอกความหมายว่ามีความสวยงามเป็นประกายแวววาวอย่างวิจิตรเป็นเลิศ

“ทอง” เป็นโลหะที่มีค่าสูง มีสีเหลืองสุกปลั่งสวยงาม คำดังกล่าวจึงแฝงความหมายถึงความสวยงามเป็นประกายเปล่งปลั่ง เมื่อนำไปประกอบกับคำอื่นทำให้ชื่อมี

รายละเอียดทางความหมายที่ต่างกัน คือชื่อ *โสภากาญจน* แสดงความหมายที่บ่งบอกถึงลักษณะของพันธุ์ไม่ว่ามีความสวยงามเป็นประกายเปล่งปลั่งราวกับสีเหลืองงามอร่ามสุกปลั่งของทอง และชื่อ *ปรางค์ทอง* มีการใช้คำว่า “ปรางค์” ที่ทำให้นึกถึงสถานที่ที่วิจิตรงดงามมาประกอบในชื่อ ดังนั้นชื่อนี้จึงให้ความหมายที่บ่งบอกถึงลักษณะความงามของพันธุ์ไม่ว่ามีความงดงามอย่างวิจิตรเป็นประกายเปล่งปลั่ง

- ชื่อที่ตั้งจากคำที่เป็นชื่อตัวละครในวรรณคดีไทย พบว่าจะเป็นชื่อที่ใช้คำที่เกี่ยวข้องกับตัวละครทั้งตัวละครหญิงและตัวละครชายที่มีชื่อเสียงในเรื่องรูปโฉมงดงาม ชื่อที่ตั้งลักษณะนี้ปรากฏเฉพาะในชื่อโป๊ยเขียนเท่านั้น แสดงได้ดังตัวอย่าง

ชื่อว่าน	ไม่ปรากฏ			
ชื่อโป๊ยเขียน	รจนา	ศกุนตลา	นางละเวง	พระลอดิลกราช

ชื่อพันธุ์ไม้มงคลที่ตั้งจากชื่อตัวละครดังกล่าว จะแสดงความหมายที่บ่งบอกถึงลักษณะความงามของพันธุ์ไม้ที่แตกต่างกัน ทั้งนี้อาศัยการตีความได้จากการที่กวีได้บรรยายถึงความงามของตัวละครไว้ดังนี้

- “รจนา” กวีบรรยายความงามของรจนาไว้ตอนหนึ่งว่า

“น้องนุชสุดท้อชื่อรจนา โสภาก็เพียงนางในสวรรค์”

(พระบาทสมเด็จพระพุทธเลิศหล้านภาลัย, ๒๕๔๐ : ๑๓๗)

กวีได้เปรียบเทียบความงามของรจนาไว้ว่าเหมือนนางฟ้า ซึ่งเป็นภาพในอุดมคติที่งดงามไม่มีที่ติ การตั้งชื่อพันธุ์ไม้มงคลว่า *รจนา* จึงให้ความหมายที่บ่งบอกถึงลักษณะของพันธุ์ไม่ว่ามีความสวยงามมากอย่างไร้ที่ติเชกเช่นเดียวกับความงามของรจนา



- “ศกุนตลา” กวีบรรยายความงามของศกุนตลาไว้ตอนหนึ่งว่า

“คูมิวสินวลละของอ่อน	มะลิซ้อนดูดำไปหมดสิ้น
สองเนตรงามกว่ามฤคิน	นางนี้เป็นปิ่นโลกา
งามโอษฐ์ดั่งใบไม้อ่อน	งามกรดั่งลายเลขา
งามรูปเลอสรรพวิญฟ้า	งามยิ่งบุปผาแบ่งบาน”

(พระบาทสมเด็จพระมงกุฎเกล้าเจ้าอยู่หัว, ๒๔๙๕ : ๑๘)

จากคำบรรยายของกวีข้างต้นทำให้ตีความหมายของชื่อ ศกุนตลา ได้ว่ามีลักษณะที่สดใส งดงาม และมีผิวที่ขาวนวลเนียนผุดผ่องอย่างหาที่ติมิได้ การใช้ชื่อตัวละครนี้มาตั้งเป็นชื่อเปียเชียนนี้ก็เพื่อบ่งบอกถึงลักษณะที่สวยงามของกลีบดอกไม้ว่ามีเนื้อขาวเนียน สดใส งดงามอย่างหาที่ติมิได้

- “นางละเวง” (ละเวงวิญฟ้า) กวีบรรยายความงามของนางละเวงไว้ว่า

“งามเสี้ยมเอี่ยมอ้อมดูพริ้มพักตร์	พระเกศปักปิ่นทองใส่ช่องผม
นิ้วนิคินิดชิดแฉ่มแฉล้มกลม	แต่ทรวงห่มสำนัพับนั้งหลับตา
นวลละของสองแก้มเหมือนแยมยืม	ดูจิ้มลิ้มหลงเหลือในเลขา
พระโอษฐ์อ้อมพริ้มพรายขม้ายมา	พอประดาเต็มรักพระยักคิ้ว”

(สุนทรภู่, ๒๕๑๔ : ๔๓๒)

จากคำบรรยายข้างต้นทำให้ตีความหมายของชื่อ นางละเวง ได้ถึงลักษณะที่สวยงามมีเสน่ห์ชวนให้หลงไหล เมื่อนำมาตั้งเป็นชื่อพันธุ์ไม้มงคลประเภทเปียเชียนจึงให้ความหมายที่บ่งบอกถึงลักษณะของพันธุ์ไม้นี้ว่า มีลักษณะที่สวยงามอย่างมีเสน่ห์ชวนให้หลงไหลดูจดีเดียวกัน

- “พระลอ दिलกราช” กวีบรรยายความงามของพระลอไว้ตอนหนึ่งว่า

“รอยรูปอินทรหยาดฟ้า	มาอำองค์ในหล้า
แหล่งให้คนชม	แลฤา”

(ลิลิตพระลอฉบับหอสมุดแห่งชาติ, ๒๕๐๖ : ๕)

กวีได้เปรียบเทียบความงามของพระลอบกับพระอินทร์ ซึ่งเป็นเทพที่มีรูปโฉมงดงามกว่าเทพทั้งหลายในสวรรค์ชั้นไตรตรึงษ์ (วัดมณเฑียรเมืองศิวมณฑล, ๒๕๒๔ : ๘๐) ชื่อพันธุ์ไม้มงคลที่ตั้งว่า พระลอบดิถราช จึงเป็นการเปรียบเทียบเพื่อบ่งบอกถึงลักษณะของพันธุ์ไม้วัดมีความงดงามมากอย่างไรที่ติ ยากที่จะหาพันธุ์ไม้ใดในโลกนี้มาเทียบเทียมได้

- ชื่อที่ใช้คำที่มีความหมายเกี่ยวข้องกับสิ่งของเครื่องใช้ ที่ให้ความหมายแฝงถึงความสวยงาม ได้แก่คำว่า “แพร” และ “ไหม” มาตั้งเป็นชื่อหรือประกอบกับคำอื่น ชื่อในลักษณะนี้ปรากฏเฉพาะในชื่อเปียเขียนเท่านั้น แสดงได้ดังตัวอย่าง

ชื่ออ่าน	ไม่ปรากฏ		
ชื่อเปียเขียน	แพรไหม	เนื้อแพร	ไหมฟ้า

จะเห็นได้ว่ามีการใช้คำที่เกี่ยวข้องกับผ้าชนิดที่มีเนื้อดีมีความละเอียดอ่อน ละเอียด และมีความงดงามมาใช้ในการตั้งชื่อเปียเขียน ได้แก่ชื่อ แพรไหม ซึ่งให้ความหมายบ่งบอกถึงลักษณะที่สวยงามของกลีบดอกไม้วัดมีเนื้อละเอียดงดงามอ่อนละมุนดุจดังแพรไหม และชื่อเนื้อแพร มีการใช้คำที่แสดงความหมายเฉพาะเจาะจงถึงลักษณะเนื้อของผ้า ทำให้เห็นภาพของผ้าที่มีความเรียบลื่น เป็นเงางาม ชื่อที่ตั้งนี้จึงเป็นการเปรียบเทียบเพื่อบ่งบอกถึงลักษณะที่สวยงามของกลีบดอกไม้วัดมีเนื้อเรียบอ่อนละมุนเป็นเงางาม ส่วนชื่อ ไหมฟ้า มีการใช้คำว่า “ฟ้า” ที่ทำให้นึกถึงความสดใสสวยงามมาประกอบในชื่อด้วย ดังนั้นชื่อนี้จึงให้ความหมายที่บ่งบอกถึงลักษณะของดอกไม้วัดมีความละเอียดอ่อนละมุนสดใสสวยงาม

### ๓.๒.๒.๑.๒ ความหมายที่บ่งบอกถึงรูปพรรณของพันธุ์ไม้

ชื่อพันธุ์ไม้มงคลที่มีความหมายบ่งบอกถึงรูปพรรณของพันธุ์ไม้จะเป็นชื่อที่มีความหมายเกี่ยวกับ สภาพ ขนาด รูปร่าง และ สีของพันธุ์ไม้ชนิดนั้น ๆ

จากข้อมูลพบว่า ชื่อพันธุ์ไม้มงคลที่มีความหมายที่บ่งบอกถึงรูปพรรณของพันธุ์ไม้ มีจำนวนทั้งหมด ๙๑ ชื่อ คิดเป็นร้อยละ ๑๕.๖๖ ของชื่อพันธุ์ไม้มงคลที่มีความหมายอื่น ๆ ทั้งหมด เป็นชื่อพันธุ์ไม้มงคลประเภทว่านจำนวน ๗๗ ชื่อ คิดเป็นร้อยละ ๖๓.๑๑ ของชื่อว่านที่มีความหมายอื่น ๆ ทั้งหมด เป็นชื่อพันธุ์ไม้มงคลประเภทโป๊ยเซียนจำนวน ๑๔ ชื่อ คิดเป็นร้อยละ ๓.๐๕ ของชื่อโป๊ยเซียนที่มีความหมายอื่น ๆ ทั้งหมด

ชื่อพันธุ์ไม้มงคลที่มีความหมายนี้มีทั้งชื่อที่มีความหมายตรงตามรูปภาพ และชื่อที่มีความหมายไม่ตรงตามรูปภาพ ดังรายละเอียดต่อไปนี้

ก. ชื่อพันธุ์ไม้มงคลที่มีความหมายตรงตามรูปภาพที่บ่งบอกถึงรูปพรรณของพันธุ์ไม้ จะปรากฏทั้งในชื่อว่านและโป๊ยเซียน โดยพบว่าชื่อพันธุ์ไม้มงคลทั้งสองประเภทนี้จะมีชื่อที่บ่งบอกถึงสีเช่นเดียวกัน แต่จะต่างกันที่ชื่อของว่านจะมีชื่อที่บ่งบอกถึงขนาด และรูปร่างลักษณะของพันธุ์ไม้ด้วย ดังแสดงให้เห็นได้จากตัวอย่างชื่อต่อไปนี้

<u>ชื่อว่าน</u>	เหลือง	ม่วง	คืบ	พืด
	หัวใหญ่	หัวนม	ลาย	เปราะน้อย
<u>โป๊ยเซียน</u>	สลับสี	เซอรรีฟังก์	ตาลแต้ม	เหลืองใหม่

การตั้งชื่อพันธุ์ไม้มงคลที่มีความหมายบ่งบอกถึงรูปพรรณดังกล่าวนี้จะมี ความสอดคล้องกับรูปพรรณของพันธุ์ไม้ชนิดนั้น ๆ ด้วย กล่าวคือ ชื่อที่บ่งบอกสีในชื่อว่านนั่น สนั่น มันเกิด (สัมภาษณ์, ๒๖ พฤศจิกายน ๒๕๔๗) ได้อธิบายไว้ว่า ชื่อที่ตั้งในลักษณะนี้จะ สัมพันธ์กับสีของเนื้อหัวว่าน อาทิชื่อ เหลือง และ ม่วง ก็เพื่อบ่งบอกว่าเนื้อหัวว่านนั้นมีสีเหลือง และสีม่วง ส่วนชื่อที่บ่งบอกสีในชื่อโป๊ยเซียน มณฑล เนตรสว่าง (สัมภาษณ์, ๑๙ ตุลาคม ๒๕๔๗) ได้อธิบายไว้ในทำนองเดียวกันว่าชื่อที่มีความหมายดังกล่าวนี้มีส่วนสัมพันธ์กับสีของ ดอกโป๊ยเซียนด้วย เช่นชื่อ สลับสี จะมีสีหลายสีสลับกัน คือมีสีแดงอมชมพู และมีแต้มต่างขาว เหลืองกระจายไปทั่วกลีบดอก ชื่อ เซอรรีฟังก์ ดอกจะมีสีชมพูเข้มอมแดง ชื่อ ตาลแต้ม กลีบดอก จะมีต่างสีน้ำตาลแต้มอยู่ และชื่อ เหลืองใหม่ นอกจากจะบ่งบอกถึงสีดอกที่เป็นสีเหลืองแล้ว ยังให้รายละเอียดว่าเป็นพันธุ์ที่เพาะขึ้นมาใหม่ด้วย



ส่วนชื่อที่บ่งบอกถึงขนาด รูปร่างลักษณะที่ปรากฏเฉพาะในชื่อพันธุ์ไม้มงคล ประเภทว่านพบว่า จะเป็นชื่อที่แสดงความหมายสัมพันธ์กับว่านชนิดนั้น ๆ เช่นชื่อ *คืบ* จะสัมพันธ์กับขนาดของว่านระยะที่แตกต้นขึ้นมาที่มีขนาดได้คืบหนึ่งพอดี ชื่อ *พืด* มีความสัมพันธ์กับหัวว่านที่มีลักษณะเหมือนหัวกระเทียมติดกันเป็นพืด ชื่อ *หัวใหญ่* สัมพันธ์กับหัวว่านที่มีลักษณะกลมดั่งหัวเผือก และมีหัวใหญ่มาก ชื่อ *หัวน่วม* มีความสัมพันธ์กับลักษณะของหัวว่านที่นิ่มคล้ายกับจะผ่อเมื่อซูดขึ้นมาจากดินทิ้งไว้ ๕ - ๖ วัน ชื่อ *ลาย* มีความสัมพันธ์กับลักษณะของใบว่านที่มีลายดำตลอดใบเหมือนลายเสือ และชื่อ *เปราะน้อย* มีความสัมพันธ์กับลักษณะของต้นว่านที่มีใบบอบบางมาก ถูกกระทบนิดเดียวก็เปราะและหักง่ายอีกทั้งยังให้รายละเอียดของว่านชนิดนี้ด้วยว่าเป็นพันธุ์ขนาดเล็ก (สนั่น มั่นเกิด, *สัมภาษณ์*, ๒๖ พฤศจิกายน ๒๕๔๗)

ข. ชื่อพันธุ์ไม้มงคลที่มีความหมายไม่ตรงตามรูปภาษาที่บ่งบอกถึงรูปพรรณ รูปพรรณของพันธุ์ไม้ จะปรากฏทั้งในชื่อว่านและใบเขียน โดยพบว่าชื่อพันธุ์ไม้มงคลทั้งสองประเภทจะมีการนำคำที่เกี่ยวข้องกับสิ่งของเครื่องใช้มาตั้งชื่อเพื่อเปรียบเทียบกับรูปพรรณของพันธุ์ไม้เช่นเดียวกัน แต่จะต่างกันตรงที่ชื่อของว่านจะมีการนำคำที่เกี่ยวข้องกับสัตว์และอวัยวะของสัตว์ รวมถึงคำที่เกี่ยวข้องกับพืชมาใช้ในการตั้งชื่อเพื่อเปรียบเทียบกับรูปพรรณของพันธุ์ไม้ด้วย ดังตัวอย่างและรายละเอียดต่อไปนี้

ชื่อว่าน	ขอ	พระยาดาบหัก	สบู่นางโย	ดินสอด่า
	ตาลปัตรฤๅษี	ก๊ีบแรด	ตีนตะขาบ	นาคลดา
	หอยแครง	ปลาไหลสอด	สบู่นอน	บัวสันโดศ
	หอมดำ			
ใบเขียน	ลิปสติก	แป้งร่ำ		

จะเห็นได้ว่าลักษณะการใช้คำที่เหมือนกันในการตั้งชื่อพันธุ์ไม้มงคลทั้งสองประเภท คือ การใช้คำที่เกี่ยวข้องกับสิ่งของเครื่องใช้มาตั้งชื่อเพื่อเปรียบเทียบกับรูปพรรณของพันธุ์ไม้ โดยในชื่อว่านมักจะใช้คำดังกล่าวมาตั้งเพื่อเปรียบเทียบกับลักษณะของหัวว่าน ใบของว่านหรือ

กาบของว่าน เช่น ชื่อ ขอ ตั้งจากการเปรียบเทียบลักษณะของหัวว่านที่เหมือนขอสอดเกี่ยวพันกันเป็นข้อ ๆ ชื่อ *พระยาตาบหัก* ตั้งจากการเปรียบเทียบลักษณะของใบว่านที่คล้ายใบมีด และกลางใบมักหักห้อยลงมาเหมือนดาบที่หัก (เลื่อน กัณหะกาญจนะ, ๒๕๑๓ : ๙๖, ๒๔๔-๒๔๕) ชื่อ *สนุ่นางใย* ตั้งจากการเปรียบเทียบลักษณะของหัวว่านที่เมื่อจุ่มลงในน้ำแล้วจะมีฟองเกิดขึ้นมาคล้ายกับคุณสมบัติของสนุ่นและหัวว่านนี้ยังมีใยมากด้วย ชื่อ *ดินสอฤาษี* ตั้งจากการเปรียบเทียบลักษณะของหัวว่านที่มีหัวแหลมเหมือนปลายดินสออีกทั้งยังมีสีขาวคล้ายดินสอของฤาษี และชื่อ *ตาลปัตรฤาษี* ตั้งจากการเปรียบเทียบลักษณะกาบของว่านที่มีขนาดใหญ่และมีรูปทรงคล้ายกับตาลปัตรของฤาษี (สนั่น มั่นเกิด, *สัมภาษณ์*, ๒๖ พฤศจิกายน ๒๕๔๗) ส่วนคำที่ใช้ในชื่อไผ่เขียนมักจะเป็นคำที่นำมาใช้เปรียบเทียบกับสีของดอก ได้แก่ชื่อ *ลิปสติก* ตั้งจากการเปรียบเทียบสีของดอกที่แดงสดเหมือนกับสีแดงสดของลิปสติก และชื่อ *แป้งร่ำ* ตั้งจากการเปรียบเทียบสีของดอกที่ขาวนวลเหมือนกับสีขาวนวลของแป้งร่ำ

ส่วนการใช้คำในการตั้งชื่อที่แตกต่างออกไปในชื่อว่าน คือการใช้คำที่เกี่ยวข้องกับสัตว์และอวัยวะของสัตว์ ได้แก่ชื่อ *กิบแรด* ที่ตั้งจากการเปรียบเทียบหัวของว่านที่มีลักษณะเป็นกลีบ ๆ สีน้ำตาลจนดำคล้ายกีบเท้าของแรด ชื่อ *ตีนตะขาบ* ตั้งจากการเปรียบเทียบลำต้นของว่านที่เป็นปล้อง ๆ และมีใบออกติดกันเป็นปีกสองข้างจากโคนต้นถึงยอดคล้ายตะขาบ ชื่อ *นาคลดดา* ตั้งจากการเปรียบเทียบลักษณะหลังใบของว่านที่เป็นเกล็ดเหมือนเกล็ดนาคราช ชื่อ *ปลาไหลสอด* ตั้งจากการเปรียบเทียบลักษณะว่านที่ยาวเหมือนปลาไหลและมีรากกลับสอดเข้าหาหัวรวมขดอยู่กับหัวเป็นกลุ่ม ๆ และชื่อ *หอยแครง* ตั้งจากการเปรียบเทียบดอกของว่านที่มีลักษณะเป็นกะเปาะเหมือนฝายหอยแครง ๒ ฝา (เลื่อน กัณหะกาญจนะ, ๒๕๑๓ : ๘๘ - ๙๐, ๑๗๗, ๑๙๙, ๒๔๐, ๔๙๑)

นอกจากนี้ยังมีการใช้คำที่เกี่ยวข้องกับพืชมาใช้ในการตั้งชื่อเพื่อเปรียบเทียบกับรูปพรรณของว่านด้วย คือชื่อ *สนุ่นบอน* เป็นชื่อที่ตั้งจากการเปรียบเทียบลักษณะของหัวว่านที่เมื่อจุ่มลงในน้ำแล้วจะมีฟองเกิดขึ้นมาคล้ายกับคุณสมบัติของสนุ่นและมีต้นที่เหมือนต้นบอน (สนั่น มั่นเกิด, *สัมภาษณ์*, ๒๖ พฤศจิกายน ๒๕๔๗) ชื่อ *บัวสันโดศ* ตั้งจากการเปรียบเทียบใบและก้านของว่านที่มีใบคล้ายใบบัวบกแต่มีขนาดใหญ่กว่ามากและต้นหนึ่งมีเพียงก้านเดียว และชื่อ *หอมดำ* ตั้งจากการเปรียบเทียบลักษณะของหัวว่านที่เหมือนหัวหอม และมีเนื้อในหัวเป็นสีดำ (เลื่อน กัณหะกาญจนะ, ๒๕๑๓ : ๔๓๓, ๔๘๘)

๓.๒.๒.๑.๓ ความหมายที่บ่งบอกถึงอิทธิปาฏิหาริย์ของพันธุมั

ชื่อพันธุมัมงคลที่มีความหมายบ่งบอกถึงอิทธิปาฏิหาริย์ของพันธุมัจะเป็นชื่อที่เกี่ยวข้องกับฤทธิ์อันเป็นอัศจรรย์ของพันธุมัที่สำแดงออกมา

จากข้อมูลพบว่า ชื่อพันธุมัมงคลที่มีความหมายที่บ่งบอกถึงอิทธิปาฏิหาริย์ของพันธุมั มีจำนวนทั้งหมด ๑๐ ชื่อ คิดเป็นร้อยละ ๑.๗๒ ของชื่อพันธุมัมงคลที่มีความหมายอื่น ๆ ทั้งหมด ความหมายนี้ปรากฏเฉพาะในชื่อพันธุมัมงคลประเภทว่านเท่านั้น คิดเป็นร้อยละ ๘.๒๐ ของชื่อว่านที่มีความหมายอื่น ๆ ทั้งหมด

ชื่อพันธุมัมงคลที่มีความหมายนี้มีทั้งชื่อที่มีความหมายตรงตามรูปภาพ และชื่อที่มีความหมายไม่ตรงตามรูปภาพ ดังรายละเอียดต่อไปนี้

ก. ชื่อพันธุมัมงคลที่มีความหมายตรงตามรูปภาพที่บ่งบอกถึงอิทธิปาฏิหาริย์ของพันธุมั พบว่าจะเป็ชื่อที่ตั้งจากการใช้คำที่มีความหมายเกี่ยวข้องกับกริยาอาการ และคำที่แสดงความหมายว่า เป็นใหญ่ หรือเป็นหัวหน้า ดังปรากฏในชื่อว่านต่อไปนี้

ชื่อว่าน                      ตอด                      พระยาริตดินปู                      จ่าว่าน                      พระยาว่าน

ชื่อเปียเขียน                      ไม่ปรากฏ

การตั้งชื่อว่านดังกล่าวเป็นชื่อที่ใช้คำที่เกี่ยวข้องกับกริยาอาการที่สอดคล้องกับอิทธิปาฏิหาริย์ของพันธุมั ได้แก่ชื่อ ตอด ที่ตั้งตามอิทธิปาฏิหาริย์ของว่านที่จะตอดผู้ที่ไปถูกเข้าจนเป็นผื่นคัน และกลายเป็นแผลกินลึกลงไปจนถึงกระดูก และชื่อ พระยาริตดินปู ที่หมายถึงการทำให้ดินปูหลุดออกไป ซึ่งตรงกับอิทธิปาฏิหาริย์ของว่านที่จะทำให้ขาปูหลุดไปสิ้น หากเอาว่านนี้พาดบนหลังปู (เลื่อน กัณหะกาญจนะ, ๒๕๑๓ : ๑๗๑, ๒๙๕) ส่วนชื่อ จ่าว่าน และ พระยาว่าน มีการใช้คำว่า “จ่า” และ “พระยา” ที่แสดงความหมายว่า เป็นใหญ่ หรือ เป็นหัวหน้า ชื่อดังกล่าวนี้จึงมีความหมายว่า เป็นใหญ่แห่งว่านทั้งปวง ซึ่งตรงกับอิทธิปาฏิหาริย์ของว่านที่ช่วย



คุ้มครองบรรดาว่านต่าง ๆ ให้ทรงสรรพคุณ ทรงคุณค่าตามสภาพธรรมชาติของว่านนั้น ๆ ให้คงที่อยู่เสมอ ไม่เสื่อมถอยลง (เลื่อน กัณฑ์กาญจนะ, ๒๕๑๓ : ๑๔๑ - ๑๔๒)

ข. ชื่อพันธุ์ไม้มงคลที่มีความหมายไม่ตรงตามรูปภาษาที่บ่งบอกถึงอิทธิปาฏิหาริย์ของพันธุ์ไม้ พบว่าจะเป็นที่ใช้คำที่มีความหมายเกี่ยวข้องกับคำบริภาษ และคำที่มีความหมายเกี่ยวข้องกับธรรมชาติมาตั้งเป็นชื่อ ดังตัวอย่าง

ชื่อว่าน	ดอกทอง	เพชรหึง
ชื่อเปียเขียน	ไม่ปรากฏ	

ชื่อพันธุ์ไม้มงคลประเภทว่านที่ใช้คำที่เกี่ยวข้องกับคำบริภาษมาตั้งชื่อ คือชื่อ *ดอกทอง* ซึ่งเป็นคำตำหนิที่ใจง่ายในทางประเพณี การตั้งชื่อนี้ก็เพื่อจะแฝงความหมายไปถึงอิทธิปาฏิหาริย์ของว่านที่มีอำนาจที่จะปลุกอารมณ์ใคร่ในกายของผู้หญิงในบ้านให้มีความกำเริบกล้าจนก่อให้เกิดเรื่องเสื่อมเสีย (เลื่อน กัณฑ์กาญจนะ, ๒๕๑๓ : ๑๖๔ - ๑๖๕) และชื่อ *เพชรหึง* เป็นชื่อลมที่มีความรุนแรงชนิดหนึ่ง การตั้งชื่อนี้เพื่อบ่งบอกถึงอิทธิปาฏิหาริย์ของว่านที่มีความรุนแรงมากสามารถฉกคนให้ถึงตายได้ อีกทั้งว่านนี้ยังสามารถล่าแดงฤทธิ์สังเสียดคล้ายจุดประทัดเมื่อมีลมพายุใหญ่ที่เรียกว่า ลมพายุเพชรหึงพัดมาด้วย (เลื่อน กัณฑ์กาญจนะ, ๒๕๑๓ : ๓๒๙ - ๓๓๒)

### ๓.๒.๒.๑.๔ ความหมายที่บ่งบอกถึงสถานที่เพาะพันธุ์ของพันธุ์ไม้

ชื่อพันธุ์ไม้มงคลที่มีความหมายบ่งบอกถึงสถานที่เพาะพันธุ์ของพันธุ์ไม้จะเป็นชื่อที่มีความหมายเกี่ยวกับสถานที่ต่าง ๆ ที่เป็นแหล่งเพาะพันธุ์ไม้ชนิดนั้น ๆ ขึ้น

จากข้อมูลพบว่า ชื่อพันธุ์ไม้มงคลที่มีความหมายบ่งบอกถึงสถานที่เพาะพันธุ์ของพันธุ์ไม้ มีจำนวนทั้งหมด ๒๕ ชื่อ คิดเป็นร้อยละ ๔.๓๐ ของชื่อพันธุ์ไม้มงคลที่มีความหมาย

อื่น ๆ ทั้งหมด ความหมายนี้ปรากฏเฉพาะในชื่อพันธุ์ไม้มงคลประเภทโป๊ยเซียนเท่านั้น คิดเป็นร้อยละ ๕.๔๕ ของชื่อโป๊ยเซียนที่มีความหมายอื่น ๆ ทั้งหมด

- ชื่อพันธุ์ไม้มงคลที่มีความหมายนี้ปรากฏเฉพาะชื่อที่มีความหมายตรงตามรูปภาพเท่านั้น ดังตัวอย่างชื่อต่อไปนี้

ชื่ออ่าน	ไม่ปรากฏ			
โป๊ยเซียน	เชียงดาว	เชียงแสน	หนองป่าพง	กรุงเทพ
	ชลบุรี	สุโขทัย	หนองบัวลำพู	ดอยนางแก้ว
	ปราณคัสสามยอด	แม่สลอง	สิมิรัน	แม่ใจ

ชื่อพันธุ์ไม้มงคลประเภทโป๊ยเซียนที่มีความหมายเกี่ยวกับสถานที่ดังกล่าวนี้ เรียงศักดิ์ กลิ่นพยอม (สัมภาษณ์, ๑๓ มกราคม ๒๕๔๖) ได้อธิบายไว้ว่า การตั้งชื่อลักษณะนี้ก็เพื่อเป็นการบ่งบอกให้ทราบถึงแหล่งเพาะพันธุ์ไม้ชนิดนี้ขึ้น ซึ่งจากข้อมูลพบว่าจะมีทั้งชื่อที่เป็นชื่ออำเภอต่าง ๆ เช่น เชียงดาว เชียงแสน หนองป่าพง ชื่อจังหวัดเช่น กรุงเทพ ชลบุรี สุโขทัย และ หนองบัวลำพู ชื่อสถานที่ท่องเที่ยวที่เป็นรู้จัก เช่น ดอยนางแก้ว ปราณคัสสามยอด แม่สลอง สิมิรัน และชื่อสถาบันการศึกษา เช่น แม่ใจ

### ๓.๒.๒.๑.๕ ความหมายที่บ่งบอกถึงลักษณะความงามและรูปพรรณของพันธุ์ไม้

ชื่อพันธุ์ไม้มงคลที่มีความหมายบ่งบอกถึงลักษณะความงามและรูปพรรณของพันธุ์ไม้จะเป็นชื่อที่มีความหมายเกี่ยวกับลักษณะที่น่าพึงพอใจพร้อมกับบอกสีของพันธุ์ไม้นั้น

จากข้อมูลพบว่า ชื่อพันธุ์ไม้มงคลที่มีความหมายบ่งบอกถึงลักษณะความงามและรูปพรรณของพันธุ์ไม้ มีจำนวนทั้งหมด ๒๕ ชื่อ คิดเป็นร้อยละ ๔.๓๐ ของชื่อพันธุ์ไม้มงคลที่มีความหมายอื่น ๆ ทั้งหมด ความหมายนี้ปรากฏเฉพาะในชื่อพันธุ์ไม้มงคลประเภทโป๊ยเซียนเท่านั้น คิดเป็นร้อยละ ๕.๔๕ ของชื่อโป๊ยเซียนที่มีความหมายอื่น ๆ ทั้งหมด

- ชื่อพันธุ์ไม้มงคลที่มีความหมายนี้ปรากฏเฉพาะชื่อที่มีความหมายไม่ตรงตามรูปภาษาเท่านั้น โดยพบว่าจะเป็นชื่อที่ใช้คำที่แฝงความหมายถึงความสวยงาม ได้แก่คำที่เกี่ยวข้องกับเทวดา คือคำว่า “อมร” “เทวินทร์” คำที่เกี่ยวข้องกับผู้หญิง คือคำว่า “ราชินี” คำที่เกี่ยวข้องกับสัตว์ คือคำว่า “หงส์” และคำที่เกี่ยวข้องกับอัญมณี คือคำว่า “แก้ว” และ “เพชร” มาประกอบกับคำที่บ่งบอกสีของพันธุ์ไม้ ดังตัวอย่างชื่อต่อไปนี้

ชื่ออ่าน	ไม้ปรากฏ			
เปียเขียน	เหลืองอมร	ส้มเทวินทร์	ราชินีสีม่วง	หงส์ขาว
	หงส์แดง	ชมพูแก้ว	เพชรสามสี	

ชื่อพันธุ์ไม้มงคลดังกล่าวมีการใช้คำที่ให้ความหมายบ่งบอกถึงลักษณะความงามและรูปพรรณของพันธุ์ไม้ ได้แก่การใช้คำที่เกี่ยวข้องกับเทวดา ที่ทำให้นึกถึงความงามชนิดที่ไม่มีความงามใดในโลกมาเทียบเคียงได้ ในชื่อ *เหลืองอมร* และ *ส้มเทวินทร์* จึงให้ความหมายที่บ่งบอกรายละเอียดของพันธุ์ไม่ว่ามีสีเหลืองและสีส้มที่งดงามมากชนิดที่ไม่มีสิ่งใดในโลกมาเทียบเคียงได้ ชื่อ *ราชินีสีม่วง* มีการใช้คำที่เกี่ยวข้องกับผู้หญิงที่เป็นใหญ่ และมีความงามสง่ามาประกอบในชื่อ ชื่อนี้จึงให้ความหมายที่บ่งบอกถึงรายละเอียดของพันธุ์ไม่ว่ามีสีม่วงที่งดงามสง่าเป็นเลิศ ส่วน ชื่อ *หงส์ขาว* *หงส์แดง* มีการใช้คำที่เกี่ยวข้องกับสัตว์ที่เป็นสัญลักษณ์ของความสง่างาม สูงสง่ามาประกอบ การตั้งชื่อดังกล่าวจึงให้ความหมายที่บ่งบอกว่าพันธุ์ไม้มีสีสีขาวและสีแดงที่สวยงามสง่ามาก นอกจากนี้มีชื่อที่ใช้คำที่เกี่ยวข้องกับอัญมณี คือคำว่า “แก้ว” ที่ทำให้นึกถึงความงดงามบริสุทธิ์ล้ำค่ามาประกอบกับคำที่บ่งบอกสีในชื่อ *ชมพูแก้ว* จึงให้ความหมายที่บ่งบอกว่าพันธุ์ไม้มีสีชมพูที่งดงามอย่างบริสุทธิ์ล้ำค่า และชื่อ *เพชรสามสี* มีการใช้คำว่า “เพชร” ที่ให้ความหมายแฝงถึง ความงดงามเป็นประกายแวววาวล้ำค่ามาประกอบในชื่อ การตั้งชื่อดังกล่าวจึงให้ความหมายที่บ่งบอกรายละเอียดของพันธุ์ไม้ว่ามีสามสีรวมอยู่ด้วยกันอย่างงดงามเป็นประกายแวววาวล้ำค่า



๓.๒.๒.๑.๖ ความหมายที่บ่งบอกถึงลักษณะความงามและสถานที่เพาะพันธุ์  
ของพันธุ์ไม้

ชื่อพันธุ์ไม้มงคลที่มีความหมายบ่งบอกถึงลักษณะความงามและสถานที่เพาะพันธุ์ของพันธุ์ไม้ จะเป็นชื่อที่มีความหมายเกี่ยวกับลักษณะที่น่าพึงพอใจพร้อมกับบอกสถานที่ที่เพาะพันธุ์ไม้นั้นขึ้น

จากข้อมูลพบว่า ชื่อพันธุ์ไม้มงคลที่มีความหมายบ่งบอกถึงลักษณะความงามและสถานที่เพาะพันธุ์ของพันธุ์ไม้ มีจำนวนทั้งหมด ๗๑ ชื่อ คิดเป็นร้อยละ ๑๒.๒๒ ของชื่อพันธุ์ไม้มงคลที่มีความหมายอื่น ๆ ทั้งหมด ความหมายนี้ปรากฏเฉพาะในชื่อพันธุ์ไม้มงคลประเภทเปียกเขียนเท่านั้น คิดเป็นร้อยละ ๑๕.๔๗ ของชื่อเปียกเขียนที่มีความหมายอื่น ๆ ทั้งหมด

ชื่อพันธุ์ไม้มงคลที่มีความหมายนี้มีทั้งชื่อที่มีความหมายตรงตามรูปภาษา และชื่อที่มีความหมายไม่ตรงตามรูปภาษา ดังนี้

ก. ชื่อพันธุ์ไม้มงคลที่มีความหมายตรงตามรูปภาษาที่บ่งบอกถึงลักษณะความงามและสถานที่เพาะพันธุ์ของพันธุ์ไม้ พบว่าจะ เป็นชื่อที่ใช้คำที่มีความหมายเกี่ยวข้องกับ ความงาม ความเป็นสิริมงคล คือคำว่า “ศรี” มาประกอบกับที่มีความหมายเกี่ยวข้องกับสถานที่ ดังตัวอย่าง

ชื่อว่าน

ไม่ปรากฏ

เปียกเขียน

ศรีสัตหีบ

ศรีท่าลาน

ศรีบางไทร

ศรีดลิ่งชัน

ศรีบางใหญ่

ศรีระยอง

ศรีเมืองชล

ศรีนครปฐม

ชื่อพันธุ์ไม้มงคลดังกล่าวข้างต้นล้วนมีความหมายที่บ่งบอกถึงลักษณะของพันธุ์ไม้ที่สวยงามเป็นมงคลของสถานที่ที่เพาะพันธุ์ไม้นั้นขึ้น ทั้งนี้ชื่อแต่ละชื่อจะให้รายละเอียดที่บ่งบอกถึงสถานที่เพาะพันธุ์ที่ต่างกัน เช่น บ่งบอกสถานที่เพาะพันธุ์ว่าเป็นอำเภอ ได้แก่ชื่อ

ศรีสัตหีบ ศรีท่าลาน ศรีบางไทร บ่งบอกสถานที่เพาะพันธุ์ที่เป็นเขต ได้แก่ชื่อ ศรีดลิ่งชั้น  
ศรีบางใหญ่ หรือ บ่งบอกสถานที่เพาะพันธุ์ที่เป็นจังหวัด ได้แก่ชื่อ ศรีระยอง ศรีเมืองชล และ  
ศรีนครปฐม

ข. ชื่อพันธุ์ไม้มงคลที่มีความหมายไม่ตรงตามรูปภาพที่บ่งบอกถึงลักษณะ  
ความงามและสถานที่เพาะพันธุ์ของพันธุ์ไม้ จะเป็นชื่อที่ใช้คำที่แฝงความหมายถึงความสวยงาม  
ได้แก่คำที่เกี่ยวข้องกับผู้หญิง คือคำว่า “สาว” “ดาว” “ธิดา” “เทพี” คำที่เกี่ยวข้องกับธรรมชาติ  
สิ่งแวดล้อม คือคำว่า “กุหลาบ” และ คำที่เกี่ยวข้องกับอัญมณี ได้แก่คำว่า “เพชร” และ หยก”มา  
ประกอบกับคำที่มีความหมายเกี่ยวข้องกับสถานที่ ดังตัวอย่าง

ชื่อว่าน	ไม่ปรากฏ			
ชื่อโป๊ยเซียน	สาว ม.ช.	สาวบางขุนเทียน	สาวไพฑาราม	สาวเมืองเพชร
	สาวสยาม	สาวเอเซีย	ดาวเกษตร	ดาวจุฬา
	ดาวล้านนา	ธิดาพทยา	ธิดาพญาเย็น	เทพีบ้านไร่
	เทพีขอนแก่น	กุหลาบเซลาด์	กุหลาบเวียงพิงค์	หยกขอนแก่น
	เพชรพะเยา	เพชรเมืองตาก	เพชรอันดามัน	เพชรเอเซีย

จะเห็นได้ว่าชื่อพันธุ์ไม้มงคลที่มีความหมายบ่งบอกถึงลักษณะความงาม  
และสถานที่เพาะพันธุ์ไม้ นี้ จะใช้คำที่แฝงความหมายถึงความสวยงามของพันธุ์ไม้ และคำที่บ่ง  
บอกสถานที่เพาะพันธุ์ของพันธุ์ไม้มาประกอบกันในชื่อ ได้แก่ชื่อ สาว ม.ช. สาวบางขุนเทียน  
สาวไพฑาราม สาวเมืองเพชร สาวสยาม และ สาวเอเซีย การตั้งชื่อดังกล่าวให้ความหมายใน  
เชิงเปรียบเทียบถึงลักษณะความงามของพันธุ์ไม่ว่ามีความสวยงามดุจเดียวกับความงามของ  
หญิงสาวของสถานที่ต่าง ๆ ซึ่งก็เป็นการบ่งบอกให้ทราบถึงสถานที่ที่เพาะพันธุ์ไม้นั้นด้วย ชื่อ  
ดาวเกษตร ดาวจุฬา และ ดาวล้านนา มีการใช้คำว่า “ดาว” ในความหมายถึงบุคคลที่มีความโดดเด่น  
เด่นสวยงามมาประกอบในชื่อ ชื่อดังกล่าวจึงให้ความหมายที่บ่งบอกถึงลักษณะของพันธุ์ไม่ว่ามี  
ความสวยงามโดดเด่นในสถานที่นั้น ๆ เหมือนกับบุคคลที่เป็นดาวในสถานที่ต่างๆ ส่วนชื่อ  
ธิดาพทยา ธิดาพญาเย็น เทพีบ้านไร่ และ เทพีขอนแก่น มีการใช้คำที่เกี่ยวข้องกับหญิงสาวที่

ชนะการประกวดความงามประกอบอยู่ในชื่อ ทำให้ชื่อดังกล่าวมีความหมายที่บ่งบอกถึงลักษณะของพันธุ์ไม้วัวมีความงามเป็นเลิศแห่งสถานที่นั้น ๆ ด้วย

ส่วนชื่อ *กุหลาบเขลางค์* และ *กุหลาบเวียงพิงค์* แสดงความหมายที่บ่งบอกถึงลักษณะของพันธุ์ไม้วัวมีความงามชวนให้หลงใหลราวกับความงามมีเสน่ห์ของดอกกุหลาบที่มีความงามแห่งเมืองเขลางค์และเมืองเวียงพิงค์ นอกจากนี้ยังมีชื่อที่ใช้คำที่เกี่ยวข้องกับอัญมณีที่มีความงามล้ำค่ามาประกอบกับคำที่เป็นชื่อสถานที่ด้วย โดยมีทั้งชื่อจังหวัด ในชื่อ *หยกขอนแก่น เพชรพะเยา เพชรเมืองตาก* หรือประกอบกับคำที่เป็นชื่อทะเล ในชื่อ *เพชรอันดามัน* หรือประกอบกับคำที่เป็นชื่อทวีป ในชื่อ *เพชรเอเชีย* ชื่อดังกล่าวล้วนบ่งบอกให้ทราบถึงสถานที่เพาะพันธุ์ไม้วัวขึ้นและยังบ่งบอกถึงลักษณะของพันธุ์ไม้วัวด้วว่ามีความสวยงามอย่างล้ำค่าของสถานที่นั้น ๆ

#### ๓.๒.๒.๑.๗ ความหมายที่บ่งบอกถึงรูปพรรณและอิทธิปาฏิหาริย์ของพันธุ์ไม้วัว

ชื่อพันธุ์ไม้วัวมงคลที่มีความหมายที่บ่งบอกถึงรูปพรรณและอิทธิปาฏิหาริย์ของพันธุ์ไม้วัว จะเป็นชื่อที่มีความหมายเกี่ยวกับลักษณะ ขนาด รูปร่าง และ สี ประกอบกับฤทธิ์อันเป็นอัศจรรย์ของพันธุ์ไม้วัว

จากข้อมูลพบว่า ชื่อพันธุ์ไม้วัวมงคลที่มีความหมายบ่งบอกถึงรูปพรรณและอิทธิปาฏิหาริย์ของพันธุ์ไม้วัว มีจำนวนทั้งหมด ๗ ชื่อ คิดเป็นร้อยละ ๑.๒๐ ของชื่อพันธุ์ไม้วัวมงคลที่มีความหมายอื่น ๆ ทั้งหมด ความหมายนี้ปรากฏเฉพาะในชื่อพันธุ์ไม้วัวมงคลประเภทว่านเท่านั้น คิดเป็นร้อยละ ๕.๗๔ ของชื่อว่านที่มีความหมายอื่น ๆ ทั้งหมด

- ชื่อพันธุ์ไม้วัวมงคลที่มีความหมายนี้ปรากฏเฉพาะชื่อที่มีความหมายไม่ตรงตามรูปภาพเท่านั้น โดยจะเป็นชื่อที่ใช้คำที่เกี่ยวข้องกับสัตว์ คำที่เกี่ยวข้องกับผีสง คำที่เกี่ยวข้องกับสิ่งของเครื่องใช้ และกริยาอาการบางอย่างมาตั้งเป็นชื่อ ดังตัวอย่างต่อไปนี้

ชื่อว่าน	กบ	เขียด	อึ่ง	คางคก
	ไก่อชัน	กระสือ	สบู่ทบ	

ชื่อเป็ยเขียน	ไม่ปรากฏ
---------------	----------



ชื่อที่ใช้คำที่มีความหมายเกี่ยวข้องกับสัตว์ จะเป็นชื่อที่ตั้งจากการนำเอา ลักษณะของสัตว์มาเปรียบเทียบกับลักษณะและอิทธิปาฏิหาริย์ของว่าน ได้แก่ชื่อ กบ เขียด อึ่ง คางคก และ ไก่ขัน ที่นอกจากลักษณะของหัวว่านจะเหมือนกับสัตว์ดังกล่าวแล้ว ยังสามารถแสดง อิทธิปาฏิหาริย์ส่งเสียงร้องได้เหมือนกับสัตว์ดังกล่าวนี้ด้วย ดังเช่นที่สุนทรภู่ได้บันทึกไว้ในนิราศ สุพรรณบุรีว่า เมื่อเพลาล่วงเข้ายามสาม ไฟที่ก่อไว้ดับสนิทได้ยินเสียงบ่นพึมพำซ่าง ๆ รวมทั้ง เสียงกบเสียงเขียดตลอดจนอึ่งร้องให้ได้ยินชัดเจน แต่เสียงที่ได้ยินนั้นหาใช่เสียงอันเกิดจากสัตว์ อย่างแท้จริงไม่ แต่ทั้งหมดนั้นเป็นเสียงซึ่งเกิดจาก ว่านกบ ว่านเขียด ว่านอึ่ง ว่านไก่ ฯลฯ (พันธุรัตน์ มะลิสุวรรณ, ๒๕๔๔ : ๓๔)

ชื่อที่ใช้คำที่มีความหมายเกี่ยวกับผีศาจ ได้แก่ชื่อ กระสือ ซึ่งเป็นผีชนิดหนึ่ง ที่เข้าสิงในตัวผู้หญิง มีแสงวอบแวบ และชอบลอยออกไปหากินของโสโครกในเวลากลางคืน การ ตั้งชื่อนี้มาจากการเปรียบเทียบลักษณะและฤทธิ์ของว่านที่เหมือนกระสือ คือหัวว่านจะมีแสงเรือง ในเวลากลางคืน และยังชอบไปเที่ยวหากินของโสโครกเข้าสิงคนได้ เมื่อถูกจับขังได้จาก ผู้ทรงคุณวุฒิแล้วมักจะบอกชื่อเจ้าของว่านเป็นตัวกระสือหรือผีปอบทำให้ชายหน้า อีกรั้งจะนำเอา ภาพหน้าของเจ้าของว่านไปแสดงให้ผู้อื่นพบเห็นได้อีกด้วย (เลื้อน กัณหะกาญจนะ, ๒๕๑๓ : ๗๗)

ส่วนชื่อที่ใช้คำที่มีความหมายเกี่ยวกับสิ่งของเครื่องใช้และกริยาอาการ บางอย่าง ได้แก่ชื่อ สบู่ทาบ ชื่อนี้ตั้งจากการเปรียบเทียบคุณสมบัติของสบู่กับลักษณะของหัวว่าน ที่จะเกิดฟองขึ้นเมื่อนำไปแช่น้ำ อีกรั้งยังสามารถแสดงถึงอิทธิปาฏิหาริย์ได้ กล่าวคือ ว่านนี้จะมี หัวที่มีลักษณะซ้อนทับกันอยู่ เมื่อดึงหัวว่านออกมาแล้วปล่อยให้มันจะติดเข้าไปติดกันอย่างเดิม จึงได้ชื่อว่า สบู่ทาบ (เลื้อน กัณหะกาญจนะ, ๒๕๑๓ : ๔๑๘)

#### ๓.๒.๒.๑.๘ ความหมายที่บ่งบอกถึงรูปพรรณและสถานที่เพาะพันธุ์ของพันธุ์ไม้

ชื่อพันธุ์ไม้มงคลที่มีความหมายบ่งบอกถึงรูปพรรณและสถานที่เพาะพันธุ์ ของพันธุ์ไม้ จะเป็นชื่อที่มีความหมายเกี่ยวกับลักษณะ ขนาด รูปร่าง และ สี ประกอบกับสถานที่ ต่าง ๆ ที่เป็นแหล่งเพาะพันธุ์ไม้ชนิดนั้น ๆ ขึ้น

จากข้อมูลพบว่า ชื่อพันธุ์ไม้มงคลที่มีความหมายที่บ่งบอกถึงรูปพรรณและ สถานที่เพาะพันธุ์ของพันธุ์ไม้ มีจำนวนทั้งหมด ๗ ชื่อ คิดเป็นร้อยละ ๑.๒๐ ของชื่อพันธุ์ไม้มงคลที่

มีความหมายอื่น ๆ ทั้งหมด ความหมายนี้ปรากฏเฉพาะในชื่อพันธุ์ไม้มงคลประเภทโป๊ยเซียนเท่านั้น คิดเป็นร้อยละ ๑.๕๒ ของชื่อโป๊ยเซียนที่มีความหมายอื่น ๆ ทั้งหมด

- ชื่อพันธุ์ไม้มงคลที่มีความหมายนี้ปรากฏเฉพาะชื่อที่มีความหมายตรงตามรูปภาพเท่านั้น โดยจะเป็นชื่อที่ตั้งจากการใช้คำที่บ่งบอกสี ประกอบกับคำที่เกี่ยวข้องกับสถานที่ดังตัวอย่างต่อไปนี้

ชื่่อว่าน	ไม่ปรากฏ		
ชื่อโป๊ยเซียน	ชมพูพัทธยา	แดงบางขุนนนท์	แดงบางหัวเสือ
	ม่วงเมืองเพรียว	ม่วงสยาม	ม่วงเอเซีย

ชื่อพันธุ์ไม้มงคลดังกล่าวข้างต้นนี้ล้วนให้ความหมายที่บ่งบอกถึงสีของดอกที่มีสีชมพู สีแดง และสีม่วง และยังบ่งบอกถึงสถานที่เพาะพันธุ์ของพันธุ์ไม้ชนิดนี้ด้วย (เริงศักดิ์ กลิ่นพยอม, สัมภาษณ์, ๑๓ มกราคม ๒๕๕๖)

### ๓.๒.๒.๒ ความหมายที่เกี่ยวข้องกับธรรมชาติสิ่งแวดล้อม

ชื่อพันธุ์ไม้มงคลที่มีความหมายเกี่ยวกับธรรมชาติสิ่งแวดล้อม จะเป็นชื่อที่เกี่ยวข้องกับสิ่งต่าง ๆ ที่อยู่รอบตัว สัตว์ พันธุ์ไม้ ดอกไม้ และสิ่งที่เกิดขึ้นเองตามธรรมชาติ

จากข้อมูลพบว่า ชื่อพันธุ์ไม้มงคลที่มีความหมายเกี่ยวกับธรรมชาติสิ่งแวดล้อมนี้ มีจำนวนทั้งหมด ๓๔ ชื่อ คิดเป็นร้อยละ ๕.๘๕ ของชื่อพันธุ์ไม้มงคลที่มีความหมายอื่น ๆ ทั้งหมด เป็นชื่อพันธุ์ไม้มงคลประเภทว่านจำนวน ๑๔ ชื่อ คิดเป็นร้อยละ ๑๑.๕๘ ของชื่อว่านที่มีความหมายอื่น ๆ ทั้งหมด และเป็นชื่อพันธุ์ไม้มงคลประเภทโป๊ยเซียนจำนวน ๒๐ ชื่อ คิดเป็นร้อยละ ๔.๓๖ ของชื่อโป๊ยเซียนที่มีความหมายอื่น ๆ ทั้งหมด

- ชื่อพันธุ์ไม้มงคลที่มีความหมายนี้ จะปรากฏเฉพาะชื่อที่มีความหมายตรงตามรูปภาพเท่านั้น โดยพบว่าจะมีปรากฏทั้งในชื่อว่านและชื่อโป๊ยเซียน ชื่อพันธุ์ไม้มงคลทั้งสองประเภทนี้จะเป็นชื่อที่ตั้งจากการใช้คำมีความหมายเกี่ยวข้องกับสิ่งที่เกิดขึ้นเองตามธรรมชาติใน

ลักษณะเดียวกัน แต่จะแตกต่างกันตรงที่ชื่อโป๊ยเขียนจะมีการใช้คำที่เกี่ยวข้องกับพืชพันธุ์ไม้ และ คำที่เกี่ยวข้องกับสัตว์มาตั้งเป็นชื่อด้วย ดังตัวอย่างต่อไปนี้

ชื่ออ่าน	แสง	น้ำ	เมฆ	หมอก
โป๊ยเขียน	สายหมอก	ใบพฤษชาติ	จามจรี	ผึ่งน้อย
	ภูรินทร์	นางนวล	แพนด้า	ปะการัง

จะเห็นได้ว่าชื่อพันธุ์ไม้มงคลประเภทว่านและโป๊ยเขียนที่มีการใช้คำที่เกี่ยวข้องกับสิ่งที่เกิดขึ้นเองตามธรรมชาติในลักษณะเดียวกัน ได้แก่ชื่อ แสง น้ำ เมฆ หมอก และ สายหมอก ส่วนที่ต่างกัน คือ ในชื่อโป๊ยเขียนจะมีชื่อที่ตั้งจากคำที่เกี่ยวข้องกับพืชพันธุ์ไม้ ได้แก่ชื่อ ใบพฤษชาติ จามจรี และชื่อที่ตั้งจากคำที่เกี่ยวข้องกับสัตว์ ได้แก่ชื่อ ผึ่งน้อย ภูรินทร์ นางนวล แพนด้า และ ปะการัง

### ๓.๒.๒.๓ ความหมายที่เกี่ยวข้องกับบุคคล

ชื่อพันธุ์ไม้มงคลที่มีความหมายเกี่ยวข้องกับบุคคล จะเป็นชื่อที่เกี่ยวข้องกับคำบอก ความสัมพันธ์แบบเครือญาติ และชื่อที่เป็นชื่อเฉพาะของบุคคลต่าง ๆ

จากข้อมูลพบว่า ชื่อพันธุ์ไม้มงคลที่มีความหมายเกี่ยวกับบุคคลนี้ มีจำนวน ทั้งหมด ๑๒ ชื่อ คิดเป็นร้อยละ ๒.๐๗ ของชื่อพันธุ์ไม้มงคลที่มีความหมายอื่น ๆ ทั้งหมด ความหมายนี้ปรากฏเฉพาะในชื่อพันธุ์ไม้มงคลประเภทโป๊ยเขียนเท่านั้น คิดเป็นร้อยละ ๒.๖๑ ของชื่อโป๊ยเขียนที่มีความหมายอื่น ๆ ทั้งหมด

- ชื่อพันธุ์ไม้มงคลที่มีความหมายนี้ ปรากฏเฉพาะชื่อที่มีความหมายตรงตาม รูปภาพเท่านั้น โดยพบว่าจะมีชื่อที่ตั้งจากคำที่เกี่ยวข้องกับคำบอกสัมพันธ์แบบเครือญาติ เช่น ชื่อ บุตรี ภักดิ์ แม่ใหญ่ และ หลานย่าโม และคำที่เป็นชื่อเฉพาะของบุคคล ซึ่งมักจะเป็นบุคคลที่ ได้รับความนิยมในสมัยใดสมัยหนึ่ง ได้แก่ชื่อ คุณชวน มาช้า และ มาดอนน่า



ชื่อที่แสดงความหมายอื่น ๆ ทั้งในพันธุ์ไม้มงคลประเภทว่านและโป๊ยเซียน  
มีค่าความถี่การปรากฏของความหมายในแต่ละกลุ่ม สามารถสรุปได้ดังตารางและแผนภูมิ  
ต่อไปนี้

ประเภทของพันธุ์ไม้ ความหมาย	ว่าน		โป๊ยเซียน	
	จำนวน	ร้อยละ	จำนวน	ร้อยละ
๑. รายละเอียดเกี่ยวกับพันธุ์ไม้	๑๐๘	๘๘.๕๒	๔๒๗	๙๓.๐๙
๑.๑ บอกลักษณะความงาม	๑๔	๑๑.๔๗	๒๘๕	๖๒.๐๙
๑.๒ บอกรูปพรรณ	๗๗	๖๓.๑๑	๑๔	๓.๐๕
๑.๓ บอกอิทธิปาฏิหาริย์	๑๐	๘.๒๐	-	-
๑.๔ บอกสถานที่ที่เพาะพันธุ์ไม้	-	-	๒๕	๕.๔๕
๑.๕ บอกลักษณะความงามและ รูปพรรณ	-	-	๒๕	๕.๔๕
๑.๖ บอกลักษณะความงามและ สถานที่ที่เพาะพันธุ์ไม้	-	-	๗๑	๑๕.๔๗
๑.๗ บอกรูปพรรณและอิทธิปาฏิหาริย์	๗	๕.๗๔	-	-
๑.๘ บอกรูปพรรณและสถานที่ที่ เพาะพันธุ์ไม้	-	-	๗	๑.๕๒
๒. ธรรมชาติและสิ่งแวดล้อม	๑๔	๑๑.๔๘	๒๐	๔.๓๖
๓. บุคคล	-	-	๑๒	๒.๖๑
รวม	๑๒๒	๑๐๐	๔๕๙	๑๐๐

ตารางที่ ๓.๓ แสดงค่าความถี่การปรากฏชื่อพันธุ์ไม้มงคลที่มีความหมายอื่น ๆ

จากตารางข้างต้นจะเห็นได้ว่า ชื่อที่มีความหมายอื่น ๆ ในพันธุ์ไม้มงคลทั้งสองประเภทจะเป็นชื่อที่มีความหมายที่ให้รายละเอียดเกี่ยวกับพันธุ์ไม้มากที่สุดเช่นเดียวกัน คือ ชื่อพันธุ์ไม้มงคลประเภทว่านปรากฏร้อยละ ๘๘.๕๒ และในชื่อพันธุ์ไม้มงคลประเภทโป๊ยเซียนปรากฏร้อยละ ๙๓.๐๙ โดยชื่อพันธุ์ไม้มงคลประเภทว่านจะมีความหมายที่บ่งบอกถึงรูปพรรณของพันธุ์ไม้มากที่สุด และในชื่อพันธุ์ไม้มงคลประเภทโป๊ยเซียนจะมีความหมายที่บ่งบอกถึงลักษณะความงามของพันธุ์ไม้มากที่สุด ส่วนชื่อที่มีความหมายบ่งบอกถึงอิทธิปาฏิหาริย์ของพันธุ์ไม้จะปรากฏเฉพาะชื่อพันธุ์ไม้มงคลประเภทว่านเท่านั้น และชื่อที่มีความหมายบ่งบอกถึงสถานที่ที่เพาะพันธุ์ไม้จะปรากฏเฉพาะชื่อพันธุ์ไม้มงคลประเภทโป๊ยเซียนเท่านั้น

ความหมายอื่น ๆ ที่พบรองลงมาคือความหมายเกี่ยวข้องกับธรรมชาติและสิ่งแวดล้อม คือ ชื่อพันธุ์ไม้มงคลประเภทว่านปรากฏร้อยละ ๑๑.๔๘ และชื่อพันธุ์ไม้มงคลประเภทโป๊ยเซียนปรากฏร้อยละ ๔.๓๖ ส่วนความหมายที่เกี่ยวข้องกับบุคคลนั้นปรากฏค่าความถี่น้อยที่สุด คือร้อยละ ๒.๖๑ ซึ่งปรากฏเฉพาะชื่อพันธุ์ไม้มงคลประเภทโป๊ยเซียนเท่านั้น

จากค่าความถี่การปรากฏของชื่อพันธุ์ไม้มงคลทั้งประเภทว่านและโป๊ยเซียนที่มีความหมายอื่น ๆ อยู่ในกลุ่มความหมายที่ให้รายละเอียดเกี่ยวกับพันธุ์ไม้ ความหมายเกี่ยวกับธรรมชาติสิ่งแวดล้อม และความหมายเกี่ยวกับบุคคล สามารถแสดงให้เห็นภาพรวมได้ดังแผนภูมิต่อไปนี้

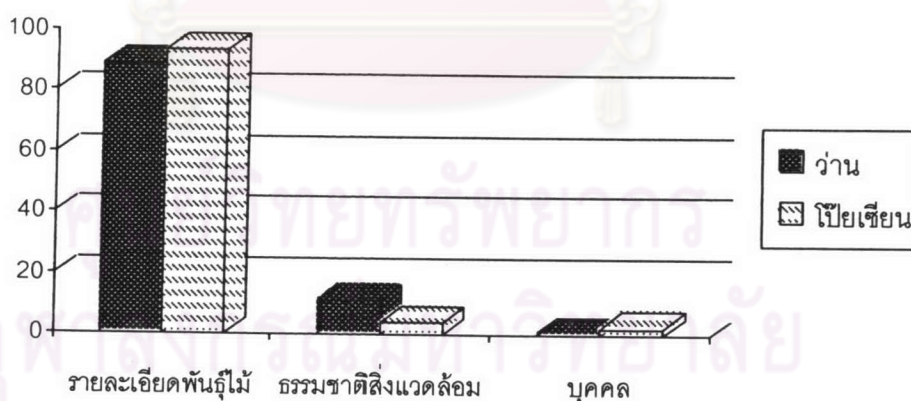

แผนภูมิที่ ๓.๕ แสดงค่าความถี่การปรากฏชื่อพันธุ์ไม้มงคลที่มีความหมายอื่นในกลุ่มรายละเอียดเกี่ยวกับพันธุ์ไม้ ธรรมชาติสิ่งแวดล้อม และบุคคล

จากการศึกษาความหมายของชื่อพันธุ์ไม้มงคลในบทนี้สามารถสะท้อนให้เห็นความคิดความเชื่อ และค่านิยมของคนไทยได้ ซึ่งผู้วิจัยจะได้กล่าวถึงต่อไปในบทที่ ๔