

บรรณานุกรม



หนังสือ

จิตติ คิงส์กัมภ์. คำอธิบายประมวลกฎหมายอาญา ภาค 1 ตอนที่ 1. แก้ไขเพิ่มเติมพิมพ์ครั้งที่ 5. กรุงเทพมหานคร : แสงทองการพิมพ์, 2516.

—————. คำอธิบายประมวลกฎหมายอาญา ภาค 1 ตอนที่ 2 .แก้ไขเพิ่มเติมพิมพ์ครั้งที่ 4. กรุงเทพมหานคร : แสงทองการพิมพ์, 2518.

—————. คำอธิบายประมวลกฎหมายอาญา ภาค 2 ตอนที่ 2 และภาค 3. แก้ไขเพิ่มเติมพิมพ์ครั้งที่ 2. ม.ป.ท., ม.ป.ป.

เชคชัยยัคชาปิก. พิกศุขุขนนะฮ์. เบรุต : การุสทีกริ; 1977. (ฉบับมีภาษาอาหรับ)

ชำนาญ พิเชษฐพันธ์. คนไทยกับกฎหมายอังกฤษ. กรุงเทพมหานคร : โรงพิมพ์ทวีพิมพ์, 2523.

ชานินทร์ ทรัพย์วิเชียร. คำบรรยายกฎหมายเปรียบเทียบระหว่างกฎหมายไทยกับกฎหมายของประเทศแองโกล — แซกซอน. กรุงเทพมหานคร : คณะนิติศาสตร์ จุฬาลงกรณ์มหาวิทยาลัย, 2518 อักษรสำเนา.

บุคอรื บินรามัญ. คำบรรยายกระบวนการวิพากษ์หมายอิสลาม. พิมพ์ครั้งที่ 5. กรุงเทพมหานคร : โรงพิมพ์ยูไนเต็ดโปรดักชั่น, 2524.

บัญญัติ สุชีวะ. คำอธิบายประมวลกฎหมายแพ่งและพาณิชย์ว่าด้วยทรัพย์. พิมพ์ครั้งที่ 5. กรุงเทพมหานคร : การศึกษาบริการ, 2515.

ประธาน วัฒนวาณิชย์. คำบรรยายอาชญาวิทยา ภาคที่ 1 อาชญากรรมในสังคม. กรุงเทพมหานคร : คณะนิติศาสตร์ มหาวิทยาลัยสุโขทัยธรรมาธิราช, 2525. อักษรสำเนา.

ประเสริฐ เสมณี. สำรวจและกระบวนการยุติธรรม. กรุงเทพมหานคร : บริษัทการพิมพ์,
2523.

พิศุทธิ์ หนีสิน. นี่คืออิสลาม. กรุงเทพมหานคร : การพิมพ์ไวยวัฒน์, 2519.

มนูญ มุขัมหมัด. กฎหมายอิสลาม. กรุงเทพมหานคร : จิตการพิมพ์, 2521.

ยิ่งศักดิ์ กฤษณะจินดา. คำพิพากษาฎีกา 2520 - 2521 (บางส่วน). ม.ป.ท., 2521.

ร. แลงกาศ์. ประวัติศาสตร์กฎหมายไทย. พระนคร : โรงพิมพ์มหาวิทยาลัยธรรมศาสตร์
และการเมือง, 2491.

—————. กฎหมายตราสามดวง เล่ม 3. พระนคร : องค์การค้าของคุรุสภา, 2506.

—————. กฎหมายตราสามดวง เล่ม 4. พระนคร : องค์การค้าของคุรุสภา, 2504.

วิษณุ เกรื่องาม. กฎหมายแองโกล - อเมริกัน. กรุงเทพมหานคร : คณะนิติศาสตร์
จุฬาลงกรณ์มหาวิทยาลัย, 2520. อีศล้าเนา.

—————. คำอธิบายกฎหมายว่าด้วยเอกเทศสัญญาลักษณะซื้อขาย แลกเปลี่ยน ให้
กรุงเทพมหานคร : แสงสุทธิการพิมพ์, 2521.

สมศักดิ์ สิงห์พันธุ์. คำอธิบายกฎหมายอาญา เล่ม 4 ตอนที่ 1. กรุงเทพมหานคร :
โรงพิมพ์การศาสนา, 2515.

สุทธิวาหนฤทธิ, หลวง. คำบรรยายประวัติศาสตร์กฎหมายชั้นปริญญาโท. กรุงเทพมหานคร :
โรงพิมพ์มหาวิทยาลัยธรรมศาสตร์, 2516.

สุทิน พูลรัตน์. คำอธิบายเรียงมาตราประมวลกฎหมายอาญา ภาค 1 บทบัญญัติทั่วไป.
พิมพ์ครั้งที่ 3. ชนบุรี : แสงสุทธิการพิมพ์, 2515.

—————. คำอธิบายเรียงมาตราประมวลกฎหมายอาญา มาตรา 334 - 398
(ตอน 5). ชนบุรี : โรงพิมพ์กรุงธน, 2514.

เสนีย์ ปราโมช, ม.ร.ว. กฎหมายลักษณะทรัพย์. พระนคร : สำนักพิมพ์ชัยฤทธิ์, 2499.

- หยุด แสงอุทัย. คำอธิบายกฎหมายอาญา ภาค 2 - 3 เล่ม 2. พิมพ์ครั้งที่ 4.
กรุงเทพมหานคร : โรงพิมพ์มหาวิทยาลัยธรรมศาสตร์, 2516.
- อินทรีฟ้า, หลวง. คำอธิบายหลักกฎหมายอาญา แผนกโจรกรรมประทุรร้ายแก่ทรัพย์.
พระนคร : โรงพิมพ์โสภณพิพรรฒธนากร, 2460.
- อนันต์ ใจสมุทร. คำอธิบายประมวลกฎหมายวิธีพิจารณาความอาญา ว่าด้วยการพิจารณา
การมีค่าพิพากษาและคำสั่งในศาลชั้นต้น และอุทธรณ์ฎีกา มาตรา 172
ถึงมาตรา 267. พิมพ์ครั้งที่ 3. ฉบับที่ : แสงสุทธิการพิมพ์, 2514.

บทความ

- โกศล โสภากวีวิจารณ์. "ระบบกฎหมายสังคมนิยม : โขเวียตส์เซียมและยุโรปตะวันออก." วารสารกฎหมายจุฬาลงกรณ์ 5(2523) : 56 - 88.
- คณิต ฌ นกร. "การยกประโยชน์แห่งความสงสัยและการเลือกการลงโทษ." วารสารอัยการ 39(มีนาคม 2524) . 58 - 63.
- บัญญัติ สุชีวะ. "ความรับผิดทางอาญาของนิติบุคคล." บทคัดพิจัย 33(2519) : 1 - 6.
- ประสิทธิ์ โสวิไลกุล. "ความรับผิดทางอาญาของนิติบุคคล." วารสารกฎหมายจุฬาลงกรณ์. 3(พฤษภาคม - สิงหาคม 2520) : 124 - 147.
- พรเพชร วิสิทธาลัย. "การล่อให้กระทำความผิด (Entrapment) : ข้อยกเว้นความ
รับผิดตามกฎหมายอเมริกัน." บทคัดพิจัย 3(2520) : 673 - 678.
- ไพจิตร ปุณฺณพันธ์. "รับของโจร (ตอน 1 - 2)." คุณพาท 6(พฤศจิกายน 2502) :
907 - 922.
- . "รับของโจร (ตอน 3 - 6)." คุณพาท 6(ธันวาคม 2502) :
974 - 1011.

_____ . "รับของโจรต้องมีเจตนาทุจริตหรือไม่?" บทคัดพิศัย 30(2516):

521 - 534.

วิษณุ เครืองาม. "ข้อนำพิจารณาบางประการเกี่ยวกับความผิดฐานรับของโจร."

วารสารกฎหมายจุฬาลงกรณ์ 4(กันยายน - ธันวาคม 2521) : 31 - 36.

อภิรัตน์ เพ็ชรศิริ. "ร่างประมวลกฎหมายอาญาเปรียบเทียบกับกฏโทษและทฤษฎีการลงโทษ."

วารสารกฎหมายจุฬาลงกรณ์ 3(มกราคม - เมษายน 2520) : 40 - 55.

_____ . "การพิจารณาคดีอาญาของศาลในประเทศสหรัฐอเมริกา : ระบบการพิจารณาคดีแบบไบเฟอ์เซกชั่น." วารสารนิติศาสตร์ 10(2521) :

435 - 452.

อุทิศ ชรรมาทิน. "ฎีกาวิเคราะห์รับของโจร : เจตนารมณ์ของการลงโทษ."

วารสารอัยการ 3(กุมภาพันธ์ 2523) : 84 - 89.

เอกสารอื่น ๆ

กมลชัย รัตนสากาวงศ์. "ความยินยอมในกฎหมายอาญา ." วิทยานิพนธ์ชั้นปริญญาโท มหาวิทยาลัยเทคโนโลยีพระจอมเกล้าธนบุรี, 2523.

เสรี คำภีร์ธัมโม. "การบริหารงานสถานชานานูบาล : ศึกษาเฉพาะกรณีสถานชานานูบาลของหน่วยบริหารราชการเปรียบเทียบกับของเอกชน." วิทยานิพนธ์ชั้นปริญญาโท มหาวิทยาลัยเทคโนโลยีพระจอมเกล้าธนบุรี, 2521.

สัมภาษณ์

ประเสริฐ มะหะหมัด จุฬาราชมนตรี มุฮัมมัด ยะลาตุคกัน และ มีรวาน สะมาอูน
สัมภาษณ์ 20 มีนาคม 2525.

BIBLIOGRAPHY

Books

Alan W.Mewett and Morris Manning. Criminal Law. Toronto :
Butterworths, 1978.

Glanville Williams. Text book of Criminal Law. London :
Stevens & Sons, 1978.

I.G. Corvell and E.Swinfen Green. Criminal Law and Procedure.
London : Swett & Maxwell, 1970.

J.C.Smith. The Law of Theft fourth edition. London :
Butterworths, 1979.

John B.Sauders. Law Dictionary eight edition. London :
Butterworths, 1970.

Peter Gillies. The Law of Criminal Complicity Sydney :
The Law Book Company, 1980.

René David and John E.C.Brierley. Major Legal System in
the World Today, second edition. New York : The
Free Press, 1978.

Rollin M.Perkins. Criminal Law second edition. New York :
The Foundation Press. Inc,1969.

Rupert Cross and P.Asterley Jones. Cases on Criminal Law
second edition. London : Butterworths, 1953.

Wayne R.Lafave and Austin W.Scott, Jr.Handbook on Criminal
Law. Minnesota : West Publishing Co.,1972.



ศูนย์วิทยทรัพยากร
จุฬาลงกรณ์มหาวิทยาลัย

தாகணவக

แบบรายการรฐาพรตทรพีพหยาบ (วท.8 - ค.322)

แบบรูปพรตเรดยบศทรพีกรจกรยานบคทักุโจกรกรม (วท.27 - ค.703)

แบบรายการรจนศทรพีกรจกรยานบคทักุคกน (วท.27 - ค.704)

ระเบียบการสำรวจเกี่ยวกับคดี เล่ม 2 ลักษณะ 18 กรณีบางเรื่องที่มีวิธีปฏิบัติเป็นพิเศษ

บทที่ 12 การปฏิบัติเกี่ยวกับโรงรับจำนำ

แบบตัวรับจำนำ (ด้านหน้า - ฉบับแรก)

แบบตัวรับจำนำ (ด้านหลัง - ฉบับหลัง)

แบบรายการไล่ออน (ด้านหลังตัวรับจำนำ)

ประกาศเจ้าพนักงาน เรื่อง กำหนดแบบสมคบผู้สำหรับผู้ลาของเก่า

บันทึกหลักการและเหตุผลประกอบร่างพระราชบัญญัติควบคุมการขายทอดตลาดและค่าของเก่า พ.ศ....

ระเบียบการสำรวจเกี่ยวกับคดี เล่ม 2 ลักษณะ 14 การออกคำหนีรูปพรตของทนาย

ตัวอย่างภาพประกอบแสดงลักษณะ รูปพรตทรพี คำหนี และซีเรียลนัมเบอร์ (Serial Number)

ของทรพีบแต่ละประเภท

ศูนย์วิทยทรัพยากร
จุฬาลงกรณ์มหาวิทยาลัย



กรมตำรวจ
รายการรูปพรรณทรัพย์สินหาย

หาย
ไถ่คืน

เกี่ยวกับคดี
ไม่เกี่ยวกับคดี

(1) สถานที่ตำรวจ อำเภอ จังหวัด

ป.จ.ว. ขอ วัน เดือน ปี

คดีที่ วัน เดือน ปี

เกิดเหตุ - หาย หรือไถ่คืน เมื่อ

(2) รื้อหา

เหตุที่หายหรือไถ่คืน

.....

.....

ที่เกิดเหตุ - หาย หรือไถ่คืน

(3) ผู้เสียหาย

ผู้แจ้งหาย

ราคาทรัพย์สินที่หาย

รายการทรัพย์สินหาย - ไถ่คืน

.....

.....

.....

.....

.....

รับแจ้ง
เขียน

หมายเหตุ (รายการใดไม่ใช้ให้ขีดฆ่า)



กรมตำรวจ

แบบรูปพรรณรถจักรยานยนต์หรือจักรยานยนต์ที่ถูกโจรกรรม

ที่ /

เสนอ ให้เนนากกงทะเล เป็นประวัติดำเนินการ

ขอออกประกาศสืบพยานยนต์หรือรถจักรยานยนต์ตามรายการ รูปพรรณที่เสนอมา
นี้ด้วย (ขอความไม่ให้เกิดข้อผิดพลาด)

1. ชื่อรถ ชนิด รุ่น ประเภท
2. หมายเลขทะเบียน หมายเลขตำแหน่งเครื่องยนต์
3. สีตัวถัง สีบังโคลน สีฝาครอบเครื่อง
4. เลขตัวถังรถ ยี่ห้อ ผู้ เพลา ล้อ
ชนิด ยาง
5. น้ำหนัก น้ำหนักบรรทุก น้ำหนักรวม
6. เครื่องตกแต่งภายในและภายนอก
7. ถูกโจรกรรมเมื่อ
8. สถานที่ที่ถูกโจรกรรม
9. ใ้รับแจ้งไว้ตาม ปจว.ขอ ลงวันที่ เดือน พ.ศ.
10. กิจที่ วันที่ เดือน พ.ศ.
11. ชื่อเจ้าของรถ
12. ตั้งบ้านเรือนอยู่ที่ ตรอก/ซอย ถนน
ตำบล อำเภอ จังหวัด
13. รายการพิเศษอย่างอื่นที่ควรรายงาน รวมทั้งพฤติการณ์ที่ถูกโจรกรรม
.....
14. กอนส่งรายงานนี้มีการติดต่อกะไรบ้าง
15. ภาพบัตรใหม่แจ้งขอ หมายเลขโทรศัพท์

ลงชื่อ พนักงานสอบสวน

สถานีตำรวจ

อำเภอ จังหวัด

วันที่ / /



กรมตำรวจ

แบบรายการรถยนต์หรือรถจักรยานยนต์ที่ไถ่คืน

ที่ /

เขต หัวหมากกองทะเบียนประวัติอาชญากร

ขอเสนอรายการรถยนต์หรือรถจักรยานยนต์ที่ไถ่คืนมา เพื่อดำเนินการต่อไป

1. ชื่อรถ
 2. หมายเลขทะเบียน หมายเลขตำแหน่งเครื่องยนต์
 3. ไถ่คืนเมื่อ
 4. เหตุที่ไถ่คืน
 5. สถานที่ที่ไถ่คืน
 6. อยู่ในความครอบครองของ
 7. โฉนดจำหน่ายไว้ตาม ปจว. สด วันที่ เดือน พ.ศ.
 8. ตามคดีที่ วันที่ เดือน พ.ศ.
 9. จากการสืบสวนสอบสวน ปรากฏว่าคนร้ายลักไปเพื่อ (ขอความไต่ถามมิใช่ให้ศึกษา)
 1. กอดเครื่องยนต์และเครื่องยนต์
 2. จำหน่าย
 3. ใช้เป็นพาหนะทำการทุจริต
 4. เรี่ยกกาได
 5. เปลี่ยนสภาพ
 6. นำไปใช้ประโยชน์ส่วนตัว
 10. รายการพิเศษอย่างอื่น ๆ ที่ควรรายงานรวมทั้งพฤติการณ์ที่ไถ่คืน
- (ลงชื่อ) พนักงานสอบสวนสถานีตำรวจ
- อำเภอ จังหวัด
- วันที่ / /

ระเบียบการตำรวจเกี่ยวกับคดี เล่ม 2 ลักษณะ 18 กรณีข้างเรื่องที่มีชีวิตปฏิบัติเป็นพิเศษ

บทที่ 12

การปฏิบัติเกี่ยวกับโรงรับจำนำ

เพื่อปรากฏว่าของกลางในคดีอาญา ใ้ถูกจำนำไว้ยังโรงรับจำนำ ให้พนักงานสอบสวน เจ้าของคดีปฏิบัติจัดการดังนี้

ข้อ 571 ให้ไปคัดคนชั่วคราวจำนำมาประกอบสำนวน แล้วสำเนานั้นที่คัดติดแพมไว้ และให้บันทึกไว้ในสำเนาขึ้นด้วยว่า ใ้คัดไปวันเดือนปีใด เพราะเหตุขลุ่ยอย่างใด ลงนาม คำแพมอยู่คดีไว้ด้วย

านชั่วคราวจำนำใ้คืนหลายนิ้วหัวแม่มือไว้ ฉะนั้น เมื่อจับกุมของกลางจำนำหรือผู้สงสัย ใ้ให้คืนหลายนิ้วหัวแม่มือทั้ง 2 ข้างขึ้น ส่งไปยังกองทะเบียนประวัติอาชญากร พร้อมควบคุมชั่วคราวจำนำเพื่อใ้ตรวจพิสูจน์ว่าเป็นลายมือคน ๆ เกี่ยวกันหรือไม่

ถ้าโรงรับจำนำอยู่นอกท้องที่ ใ้ไปแจ้งขอความร่วมมือจากพนักงานสอบสวนท้องที่นั้นๆ ร่วมไปและลงนามกำกับด้วย เพื่อประกอบการสอบสวน

ข้อ 572 ใ้รับของกลางจากโรงรับจำนำมาถายัดไว้ และจัดการตามระเบียบของกลาง ถ้าเป็นของที่มีราคาตั้งแต่ 1,000 บาท ลงมา ใ้รองสารวัตรเจ้าของคดีไปรับมาได้

ของกลางที่มีราคาสูงกว่าที่กล่าว ใ้สารวัตรหรือผู้รักษาการแทนรับนำด้วยตนเอง การรับของกลางจากโรงรับจำนำไว้เป็นหลักฐานเบื้องต้นของใ้โรงรับจำนำไป ใ้เรียกใ้รับคืนมา

การรับของกลางจากโรงรับจำนำ ซึ่งอยู่นอกท้องที่ของตน ใ้จัดการไปขอความร่วมมือ เช่น เกี่ยวกับการคัดคนชั่วคราวจำนำออกท้องที่

การคัดคนชั่วคราวจำนำ และการรับของกลางจากโรงรับจำนำ แจ้งใ้แผนกโรงรับจำนำกองทะเบียนทราบไว้ด้วย

ถ้าเจ้าพนักงานในแผนกโรงรับจำนำตรวจพบสิ่งของตรงกับรูปพรรณสัณฐาน หรือสงสัยว่าเป็นของร้าย หรือพบสิ่งของที่สงสัยจะมาประกอบการพิจารณาความบกพร่องของโรงรับ

จำหน่ายแล้ว หากเป็นของมีราคาแต่ 1,000 บาทลงมา ให้ขายคืนประจำแผนกอีกมาได้ และถ้า
ใบรับให้โรงรับจำหน่ายไว้ แล้วรีบนำเสนอหัวหน้าแผนก ถ้าเป็นเวลาที่ทำการ ก็ให้นำของดีไป
ฝากไว้ยังสถานีตำรวจ ให้ผู้ฝากทำเครื่องหมายที่ราคาประจำครั้งที่ ยึดเหนี่ยวไว้เป็นสำคัญ แล้ว
ให้ผู้ฝากรับของนั้นไป เสนอหัวหน้าแผนกในวันเปิดที่ทำการ ถ้าราคาของเกินกว่า 1,000 บาท
เจ้าพนักงานประจำตรวจพบ ต้องนำของนั้นพร้อมด้วยใบรับจำหน่ายไปเสนอหัวหน้าแผนก ถ้าเป็น
เวลาที่ทำการก็ให้จัดการฝากของไว้ที่สถานีตำรวจของที่ตั้งกล่าว แล้วพร้อมทั้งนำผู้รับจำนำ
ไปด้วย แล้วนัดหมายให้ผู้รับจำนำไปพร้อมกับในเวลาที่จะรับของที่ฝากไว้ นั้นเก็บจากสถานีตำรวจ
ห้องที่ นำไปเสนอหัวหน้าแผนกในวันเปิดที่ทำการ

ข้อ 573 เมื่อสถานีตำรวจยึดของกลางมาจากโรงรับจำนำ ถ้าเจ้าของทรัพย์สินไม่
ไต่ถามของกลาง ให้จัดการติดตามเจ้าทรัพย์สินมากูของกลางว่าใช่ของเขหรือไม่ เมื่อใดความ
ประการใดให้บันทึกไว้เป็นหลักฐานในสำนวนนั้น หากปรากฏว่าเจ้าทรัพย์สินใคร่ร้องทุกข์ไว้ยังสถานี
ตำรวจอื่นให้เป็นที่หน้าของสถานีตำรวจที่ยึดไว้ จัดส่งของกลางไปมอบให้สถานีตำรวจเจ้าของ
คดีดำเนินการต่อไป

ข้อ 574 ในการสอบสวนผู้รับจำนำของกลางไว้ ให้ปรากฏความสำคัญว่าได้รับจำนำ
ไว้ก่อนหรือหลังไต่ทราบรูปพรรณของหมายจากพนักงาน และให้สำเนารูปพรรณของหมายที่เจ้าพนักงาน
งานแจ้ง ตลอดจนวันเวลาที่ส่งถึงโรงรับจำนำนั้นประกอบสำเนาไว้ด้วย

ข้อ 575 ของกลางที่ยึดมาจากโรงรับจำนำ เพื่อประกอบการสอบสวนนั้น คงยึดไว้
จนเสร็จสิ้นคดี หรือคดีถึงที่สุด แล้วจัดการต่อไปตามสมควรแก่กรณีซึ่งจะกล่าวต่อไป

ของกลางที่ยึดมากังกล่าว เจ้าทรัพย์สินอยู่แล้ว ยืนยันว่าเป็นของตน ให้พนักงานสอบสวน
บันทึกไว้ในสำนวนนั้นด้วยว่า เจ้าทรัพย์สินจะไต่ของกลางนั้น หรือถ้าไม่ได้ก็ให้เจ้าพนักงานแจ้งให้
ทราบในสำนวนที่สอบเพิ่มเติมนี้ ว่าพนักงานสั่งให้ไปฟ้อง เรียกของกลางคืนจากโรงรับจำนำ
นั้น ๆ ภายใน 10 วัน หากเจ้าทรัพย์สินยอมได้ ก็ให้จัดการให้ไต่แล้วยึดของกลางประกอบจนกว่า
จะเสร็จคดีจึงคืนให้เจ้าทรัพย์สินไป เมื่อจัดการให้ไต่แล้วให้พนักงานสอบสวนแจ้งให้พนักงานโรงรับ
จำนำทราบ

ข้อ 576 การไต่ไต่ของกลางจากโรงรับจำนำนั้นจะต้องเสียเงินค่าไต่และคอกเบี้ย
เพียงใด หรือไม่นั้น ให้จัดการตามพระราชบัญญัติโรงรับจำนำ

ข้อ 577 การใด่ของกลางในกรณีต้น เกษ ทั่วจำนำขายไปเป็นต้น ในแผนกโรงรับจำนำ
จัดการให้ใจได้โดยปฏิบัติดังต่อไปนี้ .-

(1) ต้องตรวจดูว่า จำนำซึ่งที่ใดสลักหลังคนซื้อทั่วจำนำนั้นที่ขายไว้บางหรือไม่
(บางรายไม่ใจแจ่มขายไว้ และไปแจ้งตัวแผนกโรงรับจำนำก็มี หรือไม่แจ้งเลยก็มี)

(2) ตรวจดูว่านิ้วแม่มือของผู้งวด ตรงกับลายนิ้วแม่มือในต้นทั่วจำนำหรือไม่ ถ้า
ไม่ตรงก็ไม่ให้ได้ เพราะไม่ใช่ผู้งวด

(3) ของที่จะจัดการให้ใจเห็น ตรงกับรูปพรรณของนายรายใดหรือไม่
เมื่อเจ้าหลักและไม่ซัดกับซัดใจ ก็จัดการให้ใจและรับคืนการให้ใจไว้ในต้นทั่วจำนำ
เป็นหลักฐาน

ข้อ 578 เมื่อมีการแจ้งว่า ทั่วจำนำขายไป ใ้พนักงานสอบสวนจัดการไปสลักหลังคน
ซื้อทั่วจำนำไว้ ถ้าโรงรับจำนำมอบคดของที่ ไปแจ้งขอความร่วมมือกับพนักงานสอบสวนต้องที่ ไป
สลักหลังคนซื้อทั่วจำนำด้วย

ก่อนสลักหลัง เราขอหลักฐานลายนิ้วแม่มือของผู้งวดตรงกับลายนิ้วแม่มือในต้นทั่วหรือไม่

ข้อ 579 การตรวจค้นโรงรับจำนำ ก่อนตรวจค้นให้แจ้งแผนกโรงรับจำนำทราบ เพื่อ
ร่วมไปในการตรวจค้นนั้นด้วย เว้นแต่ในกรณีเร่งด่วนอย่างถึง รุดจำไปจะเกิดผลเสียหายแก่
ก็ให้ตรวจค้นโดยคนคุ้มแจ้งใ้แผนกโรงรับจำนำทราบโดยมิชักช้า

ข้อ 580 โรงรับจำนำกระทำควมผิด ให้แจ้งใ้แผนกโรงรับจำนำทราบด้วย

ข้อ 581 จะส่งโรงรับจำนำเกี่ยวกับความผิดพระราชบัญญัติโรงรับจำนำให้เสนอ
ส่วนานให้กรมตำรวจพิจารณาถกณ

ข้อ 582 การค้ำเนินคดีแก่ผู้รับจำนำในกรณีใ้หน้าของที่รับจำนำซึ่งตรงกับรูปพรรณของ
ขาย ไปแจ้งต่อเจ้าหน้าที่ อันเข้าควมมาตรา 23 - 32 แห่งพระราชบัญญัติโรงรับจำนำ 2480
ซึ่งกำหนดค่าปรับอย่างสูงไว้ไม่เกิน 200 บาท จึงวางระเบียบใ้ปฏิบัติไว้ดังนี้

- (1) ของที่รับจำนำไว้เป็นผลงราคาเล็กน้อย (ปรับไม่เกิน 50 บาท) เป็นความ
ผิดภายในไปเดียวกับ ใ้ใ้คู่พิพาทกำหนดค่าปรับและค่าเนินคดีผู้ศาล โดย
 - ก. ทำผิดครั้งแรก การกำหนดเงินค่าปรับและขอถวร
 - ข. ทำผิดครั้งที่สอง ซึ่งปรับไม่มดยกว่า 2 เท่าของครั้งแรก

ค. ทำนิกรั้งที่งาม พึงรับเก็บตามถักราที่กฎหมายกำหนดไว้

ง. ทำนิกรั้งที่สีและก่อโอบีค่าเป็นกึ่งศาลเสมอไป

(2) ถ้าทรัพย์สินที่รับจำนำไว้เป็นของที่มีราคามาก (รับไว้เกิน 50 บาทขึ้นไป)

ไม่ให้ถือหลักเกณฑ์ดังกล่าวในข้อ 1 แต่ให้ใช้ดุลพินิจประกอบเป็นราย ๆ ไป



ศูนย์วิทยทรัพยากร
จุฬาลงกรณ์มหาวิทยาลัย

(ท่านหน้า)
 ตัวรับจำหน่าย
 (ฉบับแรก)

เล่มที่

จ.4

เลขที่

โรงรับจำหน่าย

ใบอนุญาตทั้งโรงรับจำหน่ายเล่มที่ เลขที่ ตอน

คำขาด/แขวง ตำบล/เขต จังหวัด

รับจำหน่ายวันที่ พ.ศ..... เวลา นาฬิกา

ส่งออกเมื่อวันที่ พ.ศ..... เวลา นาฬิกา

ชื่อผู้จำหน่าย อายุ ปี สัญชาติ บ้านเลขที่

ถนน ตำบล/แขวง ตำบล/เขต จังหวัด

บัตรประจำตัว เลขที่ ผลิตให้ ณ เมื่อ

แบบอายุ โทนา

รวม สิ่ง หมายจำหน่ายไว้เงินเงิน บาท สังกัด

ราคาทรัพย์สินที่ตกลงประเมิน บาท สังกัด

เสียดอกเบี้ยเดือนละ บาท สังกัด

ลายมือชื่อ ผู้รับจำหน่าย

ลายมือชื่อ ผู้จำหน่าย

หรือ

ลายมือชื่อ ผู้จำหน่าย

(ถ่านหน้า)
 ตัวรับจำนำ
 (ฉบับหลัง)

จ.4

เล่มที่

เลขที่

โรงรับจำนำ

ใบออกค้ำประกันโรงรับจำนำเล่มที่ เลขที่ ถนน

ตำบล/แขวง อำเภอ/เขต จังหวัด

รับจำนำวันที่ พ.ศ. เวลา นาฬิกา

ปล่อยคอกเบี้ยวันที่ พ.ศ. เวลา นาฬิกา

ชื่อผู้จำนำ อายุ ปี สัญชาติ ที่บ้านเลขที่

ถนน ตำบล/แขวง อำเภอ/เขต จังหวัด

บัตรประจำตัว เลขที่ ออกให้ ณ เมื่อ

พบอายุ โฉนด

รวม สิ่ง จำนำไว้เป็นเงิน บาท สิบangk

ราคาทรัพย์สินที่ค้ำประกัน บาท สิบangk

ดอกเบี้ยคอกเบี้ยเดือนละ บาท สิบangk

ลายมือชื่อ ผู้รับจำนำ

ลายมือชื่อ ผู้จำนำ

หรือ

ลายพิมพ์หน้ามือ ผู้จำนำ

(คำนำหลัง)
รายการโถกถอน

ชื่อนักเรียน ภาย ปี สัญชาติ

อยู่บ้านเลขที่ ถนน

ตำบล/แขวง อำเภอ/เขต จังหวัด

บัตรประจำตัว เลขที่

สอบได้ ณ เมื่อ

หมอลาย
.....

ลายมือชื่อนักเรียน
..... / /

ศูนย์วิทยทรัพยากร
จุฬาลงกรณ์มหาวิทยาลัย



ประกาศเจ้าพนักงาน
เรื่อง กำหนดแบบสัมปทานสำหรับโรงฆ่าของเก่า

อาศัยอำนาจตามกฎกระทรวงมหาดไทย ฉบับที่ 2 ลงวันที่ 3 กันยายน พุทธศักราช 2484 ออกตามความในพระราชบัญญัติควบคุมการ ขายของเสียดกและเก่าของเก่า พุทธศักราช 2474 เจ้าพนักงานผู้ออกใบอนุญาต จึงกำหนดใหม่รับอนุญาตค้าของเก่า จัดทำสัมปทานซึ่งต้อง ทำขึ้นตามมาตรา 7 มาตรา 8 ให้เป็นไปตามแบบขำประกาศนี้

ทั้งนี้ ตั้งแต่บัดนี้เป็นต้นไป

ประกาศ ณ วันที่ 21 พฤศจิกายน พุทธศักราช 2523

(ลงชื่อ) พลตำรวจตรี วิเชียร ลำเตี้ยงพล

(วิเชียร ลำเตี้ยงพล)

ผู้บังคับการกองทะเบียน

เจ้าพนักงานผู้ออกใบอนุญาต เขตท้องที่กรุง เทพมหานคร

สำเนาถูกต้อง

พ.ต.ต. บรรจง พงษ์กันตริ

(บรรจง พงษ์กันตริ)

หัวหน้าแผนกควบคุมโรงรับจำนำและค้าของเก่า

บัญชีสำหรับทำการค้าของเก่า

(หมายเลข 1)

ใบอนุญาตเลขที่				ชื่อผู้ถือ		ถนน	ตำบล	อำเภอ	จังหวัด				
เลขที่	เลขลำดับ ตรงกับ ใบรอง	ประเภท	ลักษณะ	คำขวัญหรือ เครื่องหมาย	ขนาด	ใช้เพื่อ หรือ จำนวน	โค่นมาอย่างไร	วัน เดือน ปี ที่รับขอ	ราคาซื้อ	จำนวนเงิน ใช้	ราคาขาย	ปี เดือน ที่ขาย	หมายเหตุ

ศูนย์วิทยทรัพยากร
จุฬาลงกรณ์มหาวิทยาลัย

บัญชีสำหรับทำการค้าของเก่า ประเภทรถยนต์เก่า ที่ซื้อมาเพื่อขาย

(หมายเลข 2)

ใบอนุญาตเลขที่

ชื่อสกุลยี่ห้อ

ถนน

ตำบล

อำเภอ

จังหวัด

เลขที่	เลขลำดับ ตรงกับสิ่ง ของ	กำหนดรูปพรรณ					ชื่อ-ที่อยู่ของเจ้า ของรถที่ซื้อมา	วัน เดือน ปี ที่ซื้อมา	ราคา ที่ ซื้อมา	ชื่อ-ที่อยู่ของบุคคล ที่ขาย	ราคาขาย	วัน เดือน ปีที่ขาย	หมายเหตุ
		ชื่อรถ	ลักษณะรถ	เลขหมาย ทะเบียนรถ	เลขหมาย เครื่องยนต์	เลขหมาย ตัวถัง							

หมายเลข

ของนี้มีมูลค่าไม่เกิน ๑๐๐,๐๐๐ บาท และขายให้บุคคลใดก็ได้

บัญชีสำรับบัญชีการค้าของเก่าประเภทรถยนต์เก่าที่รับฝากขาย

ใบอนุญาตเลขที่ _____ ชื่อรถยี่ห้อ _____ ถนน _____ ตำบล _____ อำเภอ _____ จังหวัด _____

เลขที่	เลขลำดับ ตรงกับสิ่ง ของ	คำพิรุธพรรณ					ชื่อ-ที่อยู่ของผู้ฝาก	วัน เดือน ปีที่รับ ฝาก	ราคา ฝากขาย	ชื่อ - ที่อยู่ ของผู้ซื้อ	ราคาซื้อขาย	วัน เดือน ปีที่ขาย	หมายเหตุ
		ชื่อชนิดรถ	สีลักษณะรถ	เลขหมาย ทะเบียนรถ	เลขหมาย เครื่องยนต์	เลขหมาย ตัวถัง							

หมายเหตุ ของนี้มีสิ่งสำคัญ เช่น ครก เลขหมายหรือคำบันทึกให้คงไว้ด้วยให้รัดเจน

บันทึกหลักการและเหตุผล

ประกอบร่างพระราชบัญญัติการควบคุมการขายทอดตลาดและค่าของเก่า

พ.ศ.

หลักการ

ปรัญญูกฎหมายว่าด้วยการควบคุมการขายทอดตลาดและค่าของเก่า

เหตุผล

โดยที่กฎหมายว่าด้วยการควบคุมการขายทอดตลาดและค่าของเก่า ใช้อยู่ตั้งมานานแล้ว ปฎิบัติไม่รัดกุมเหมาะสม เป็นเหตุให้เกิดการรับซื้อของที่ได้มาจากการโจรกรรม หรือของที่ลักลอบหนีภาษีอากร เข้ามาในประเทศ แล้วนำไปจำหน่ายในราคาถูก จึงเห็นสมควรแก้ไขเพิ่มเติมพระราชบัญญัติการควบคุมการขายทอดตลาดและค่าของเก่า พ.ศ. 2474 เพื่อให้เหมาะสมกับสภาพการณ์ จึงจำเป็นต้องกำหนดคณะกรรมการต่าง ๆ ให้เข้มงวดกวดขันเพิ่มขึ้นรวมทั้งเพื่อบริหาราโหมให้สูงขึ้นอีกด้วย

ศูนย์วิทยทรัพยากร
จุฬาลงกรณ์มหาวิทยาลัย

ร่าง

พระราชบัญญัติควบคุมการขายทอดตลาดและค่าของ

พ.ศ.

.....
.....
.....

โดยที่เป็นการสมควรไว้บทบัญญัติว่าด้วยการควบคุมการขายทอดตลาดและค่าของ

ค่า

.....

.....

มาตรา 1 พระราชบัญญัตินี้เรียกว่า "พระราชบัญญัติควบคุมการขายทอดตลาดและค่าของค่า พ.ศ."

มาตรา 2 พระราชบัญญัตินี้ให้ใช้บังคับตั้งแต่วันถัดจากวันประกาศในราชกิจจานุเบกษา เป็นต้นไป

มาตรา 3 ให้ยกเลิก

- (1) พระราชบัญญัติควบคุมการขายทอดตลาดและค่าของค่า พุทธศักราช 2474
- (2) พระราชบัญญัติควบคุมการขายทอดตลาดและค่าของค่า (ฉบับที่ 2) พุทธศักราช 2481
- (3) พระราชบัญญัติควบคุมการขายทอดตลาดและค่าของค่า (ฉบับที่ 3) พุทธศักราช 2484
- (4) พระราชบัญญัติควบคุมการขายทอดตลาดและค่าของค่า (ฉบับที่ 4) พุทธศักราช 2495

บรรดาบทกฎหมาย กฎ และข้อบังคับอื่นในส่วนที่มีบทบัญญัติไว้แล้วในพระราชบัญญัติหรือซึ่งมีชื่อหรือแย้งกับบทแห่งพระราชบัญญัตินี้ ให้ใช้พระราชบัญญัตินี้แทน

มาตรา 4 ในพระราชบัญญัตินี้

- (1) "ของเก่า" หมายความว่า ทรัพย์สินที่เสื่อมสลาย แลกเปลี่ยน หรือจำหน่าย โดยประการอันอย่างทรัพย์สินที่ใช่แล้ว ทั้งนี้รวมถึงของโบราณด้วย
- (2) "เจ้าพนักงานออกใบอนุญาต" หมายความว่า เจ้าพนักงานซึ่งรัฐมนตรีแต่งตั้งให้มีหน้าที่ออกใบอนุญาตประกอบการค้าที่ขายทอดตลาดหรือค้าของเก่า และปฏิบัติหน้าที่ตามที่กำหนดไว้ในพระราชบัญญัตินี้
- (3) "พนักงานเจ้าหน้าที่" หมายความว่า เจ้าพนักงานซึ่งรัฐมนตรีแต่งตั้งให้มีหน้าที่ควบคุมและตรวจการขายทอดตลาดและค้าของเก่า
- (4) "รัฐมนตรี" หมายความว่า รัฐมนตรีผู้รักษาการตามพระราชบัญญัตินี้

มาตรา 5 ห้ามมิให้บุคคลใดประกอบการค้าที่ขังต่อไปนี้ โดยมีใ้รับอนุญาตสำหรับ

- กิจการนั้น ๆ จากเจ้าพนักงานออกใบอนุญาต
- (1) การขายทอดตลาด เว้นแต่การขายทอดตลาดซึ่งเจ้าหน้าที่ของรัฐบาลเป็นผู้ขาย หรือการขายทอดตลาดเพื่อประโยชน์ของสมาคม หรือสาธารณประโยชน์ ซึ่งรัฐมนตรีอนุญาตเฉพาะกรณี
- (2) การค้าของเก่าประเภทต่าง ๆ ตามที่ระบุไว้ในกฎกระทรวง เว้นแต่การค้าของเก่าบางประเภท ซึ่งรัฐมนตรีได้ประกาศยกเว้นไว้ในราชกิจจานุเบกษา

ของเก่าซึ่งรัฐมนตรีได้ประกาศยกเว้นดังกล่าวในวรรคหนึ่ง เมื่อเห็นสมควรรัฐมนตรีจะประกาศเพิกถอนการยกเว้นเสียทั้งหมด หรือแค่เพียงบางประเภทก็ได้ บุคคลของเก่าประเภทซึ่งให้มีประกาศเพิกถอนการยกเว้นดังกล่าวแล้ว จำต้องรับใบอนุญาตภายในกำหนดสามสิบวันนับแต่วันประกาศในราชกิจจานุเบกษาเป็นต้นไป

มาตรา 6 การขออนุญาตประกอบการค้าที่ขายทอดตลาดหรือค้าของเก่า และการอนุญาตให้ประกอบการค้าที่ขายทอดตลาดหรือค้าของเก่าให้เียบไปตามหลักเกณฑ์ วิธีการ และเงื่อนไข ที่กำหนดในกฎกระทรวง

มาตรา 7 ผู้ขออนุญาตประกอบการอาชีพขายทอดตลาดหรือค้าของเก่าต้องมีคุณสมบัติดังต่อไปนี้

- (1) มีอายุไม่ต่ำกว่ายี่สิบปีบริบูรณ์
- (2) มีความรู้หนังสือไทยพออ่านออกเขียนได้
- (3) ไม่เป็นผู้ที่มีความประพฤติเสื่อมเสียหรือบกพร่องในศีลธรรมอันดี
- (4) ไม่เป็นบุคคลวิกลจริตหรือจิตฟั่นเฟือนไม่สมประกอบ
- (5) ไม่เป็นบุคคลล้มละลาย
- (6) ไม่เคยเป็นผู้ได้รับโทษจำคุกโดยคำพิพากษาถึงที่สุดให้จำคุกในความผิดตามพระราชบัญญัตินี้ หรือความผิดตามกฎหมายว่าด้วยการเช่าเสพตึกให้โทษ หรือความผิดเกี่ยวกับการปลอมและการแปลง ความผิดเกี่ยวกับการค้า ความผิดเกี่ยวกับทรัพย์สิน เว้นแต่ความผิดฐานทำให้เสียทรัพย์สิน และความผิดฐานบุกรุก

(7) ไม่เคยถูกเพิกถอนใบอนุญาตประกอบการอาชีพขายทอดตลาดหรือค้าของเก่า

- (8) ไม่มีพฤติการณ์อันจะก่อความวุ่นวายการเศรษฐกิจหรือความมั่นคงของประเทศ

ในกรณีที่ผู้ขออนุญาตเป็นนิติบุคคล กรรมการ และผู้จัดการของนิติบุคคลนั้นต้องมีคุณสมบัติตามมาตรานี้ด้วย

มาตรา 8 ใบอนุญาตตามพระราชบัญญัตินี้ให้เป็นใบอนุญาตเฉพาะตัว และมีอายุหนึ่งปี ผู้รับอนุญาตผู้ใดประสงค์จะต่ออายุใบอนุญาตจะต้องยื่นคำขอเสียก่อนใบอนุญาตนั้นอายุเป็นเวลาไม่น้อยกว่าสามสิบวัน เมื่อได้ยื่นคำขอดังกล่าวแล้ว จะประกอบกิจการต่อไปก็ได้เกินกว่าเจ็ดวันงานผู้ออกใบอนุญาตจะสั่งไม่อนุญาตให้ต่ออายุใบอนุญาตนั้น

มาตรา 9 ในกรณีที่เจ้าพนักงานผู้ออกใบอนุญาตไม่ออกใบอนุญาตหรือไม่ต่ออายุใบอนุญาต ผู้ขออนุญาต หรือผู้ขอต่ออายุใบอนุญาตมีสิทธิอุทธรณ์ต่อรัฐมนตรีภายในกำหนดสามสิบวันนับแต่วันที่ได้รับหนังสือแจ้งการไม่อนุญาตหรือไม่ต่ออายุใบอนุญาต

คำวินิจฉัยของรัฐมนตรีให้เป็นที่สุด

หนังสือของเจ้าพนักงานผู้ออกใบอนุญาตตามความในวรรคหนึ่ง ก็ต้องแสดงเหตุผลในการไม่ออกใบอนุญาต หรือไม่ต่ออายุใบอนุญาตให้ผู้ทราบดีด้วย

มาตรา 10 ใบอนุญาตประกอบการอาชีพขายทอดตลาดหรือค่าของ เจ้าพนักงานผู้ดูแล
หรือชำระคืนในสาระสำคัญให้ผู้รับใบอนุญาตขอรับใบแทนใบอนุญาตจาก เจ้าพนักงานผู้ออกใบอนุญาต
ภายในระยะเวลาสิบห้าวันนับแต่วันที่ไต่ทราบบัญชีใบอนุญาตสูญหายหรือชำระคืน

มาตรา 11 ในกรณีผู้ขออนุญาตเป็นนิติบุคคล เมื่อมีการเปลี่ยนแปลงกรรมการหรือ
ผู้จัดการ ผู้ขออนุญาตต้องแจ้งให้เจ้าพนักงานผู้ออกใบอนุญาตทราบภายในสิบห้าวันนับแต่วันที่
มีการเปลี่ยนแปลง

มาตรา 12 ผู้ขายทอดตลาดต้อง

- (1) แสดงคำแจ้งความการขายทอดตลาดไว้ ณ สถานที่ขายให้เห็นได้ชัดเจน
- (2) อยู่ ณ ที่ขายทอดตลาดในเวลาขายทอดตลาด และพร้อมที่จะแสดงใบอนุญาตต่อ
พนักงานเจ้าหน้าที่เมื่อเรียกตรวจ
- (3) มีสมบัตินี้สำหรับการขายตามแบบที่กำหนดในกฎกระทรวง และจรรยาบรรณข้อ
สำคัญทั้งปวงแห่งการขายนั้น ๆ ลงไว้ทุกราย
- (4) แจ้งวันและสถานที่ขายให้พนักงานเจ้าหน้าที่ทราบล่วงหน้าอย่างน้อยสามวัน
- (5) แสดงนามของภรรยาและภรรยา ผู้ขายทอดตลาดไว้เหนือประตูที่นอก และสำนักงาน
เพื่อความสงบเรียบร้อยของประชาชน ถ้าพนักงานเจ้าหน้าที่ประสงค์จะทราบรายการ
ข้อสำคัญอันเกี่ยวกับทรัพย์สินที่ขาย ผู้ขายทอดตลาดต้องบอกรายการที่ประสงค์นั้น

มาตรา 13 ผู้ค้าของเก่าต้อง

- (1) แสดงนามของตนและเห็นโฉนด และภรรยา ผู้ค้าของเก่าไว้ ณ ที่ทำการ พร้อม
ทั้งใบอนุญาตในที่เปิดเผย
- (2) มีสมบัตินี้สำหรับการค้าตามแบบที่กำหนดในกฎกระทรวง และจรรยาบรรณข้อ
สำคัญทั้งปวงแห่งการค้าลงไว้ทุกราย
- (3) แจ้งแก่ตำรวจท้องที่หรือพนักงานเจ้าหน้าที่เมื่อมีเหตุอันควรสงสัยว่าทรัพย์สินที่
มาเสนอขาย แลกเปลี่ยน หรือโอนนั้นเป็นทรัพย์สินที่โผล่มาโดยทางทุจริต
- (4) ทำเลขลำดับเป็นเครื่องหมายปิดไว้ที่ทรัพย์สินให้ตรงกับเลขลำดับในสมบัตินี้

มาตรา 14 ห้ามมิให้ผู้ขายทอดตลาดหรือผู้ค้าของเก่ากระทำการดังต่อไปนี้

- (1) ดำเนินกิจการในระหว่างเวลาตั้งแต่ 22 นาฬิกา ถึง 8 นาฬิกา

(2) รับซื้อ รับแลกเปลี่ยน หรือรับโอนทรัพย์สินจากภิกษุสามเณร หรือเด็กอายุต่ำกว่าสิบเจ็ดปีบริบูรณ์

(3) รับซื้อ รับแลกเปลี่ยน หรือรับโอนทรัพย์สินที่เข้าไถ่อาเป็นทรัพย์สินที่ใช้ในราชการ หรือทรัพย์สินที่ได้รับแจกตามมาตรา 17

มาตรา 15 ในการรับซื้อ รับแลกเปลี่ยน หรือรับโอนทรัพย์สิน ในยุคของเจ้าจงแจ้งรายการเกี่ยวกับบัตรประชาชนของผู้เสนอขาย แลกเปลี่ยน หรือโอนไว้ให้ชัดเจนในสมุดบัญชีแห่งการค้าย

ในกรณีที่ผู้เสนอขาย แลกเปลี่ยน หรือโอนไม่คงมีบัตรประชาชนตามกฎหมาย ให้จัดแจ้งรายการเกี่ยวกับเอกสารแสดงชื่อที่อยู่แทนบัตรประชาชน

มาตรา 16 เมื่อเจ้าพนักงานออกใบอนุญาต หรืองานเจ้าหน้าที่ ตำรวจท้องที่ หรือเจ้าพนักงานผู้มีหน้าที่ออกประกาศคำพิโรธทรัพย์สินหาย โฉงแจ้งเรื่องทรัพย์สินหายต่อชายทอดกลาค หรือผู้คาของเกา มชายทอดกลาค หรือผู้คาของเกาเป็นหน้าที่ตรวจของเกาที่จะรับซื้อ รับแลกเปลี่ยน หรือรับโอน กาปรากฏว่ามีคำพิโรธพรณตรงหรือกลายกับคำพิโรธพรณทรัพย์สินหายให้ชายทอดกลาคหรือผู้คาของเกา ส่งมอบของเกานั้นแกอ เจ้าพนักงานผู้ซึ่งแจ้งเรื่องทรัพย์สินหายนั้นโดยไม่ชักช้า ในกรณีที่มีการรับซื้อ รับแลกเปลี่ยน หรือรับโอนไว้แล้ว ก็ให้แจ้งให้เจ้าพนักงานผู้ซึ่งแจ้งเรื่องทรัพย์สินหายนั้นโดยไม่ชักช้า วมเดียวกัน

มาตรา 17 ผู้ชายทอดกลาค หรือผู้คาของเกาต้องไปขายทอดกลาค หรือจำหน่ายทรัพย์สินในกรณีดังกล่าวนี

(1) ผู้ชายทอดกลาคหรือผู้คา ของ เกาได้รับแจ้งจากเจ้าพนักงานออกใบอนุญาต พนักงานเจ้าหน้าที่ ตำรวจท้องที่ หรือเจ้าพนักงานผู้มีหน้าที่ออกประกาศคำพิโรธพรณทรัพย์สินหายว่าทรัพย์สินนั้นเป็นทรัพย์สินที่โงมา โดยการกระทำความผิด

(2) ผู้ชายทอดกลาค หรือผู้คาของเกามีเหตุอันควรสงสัยว่าทรัพย์สินนั้นเป็นทรัพย์สินที่โงมา โดยการกระทำความผิด

ในกรณีดังกล่าวข้างตน ผู้ชายทอดกลาค หรือผู้คาของเกาต้องแจ้งต่อตำรวจท้องที่ทันที และต้องแจ้งต่อเจ้าพนักงานออกใบอนุญาตมิโดยชักช้า

มาตรา 18 ผู้ชายทอกคาลาค หรือผู้ลาของเกาตองกินทรัพย์สินให้แก่เจ้าของ โดยจะเรียกให้เจ้าของชำระหนี้ที่เกิดจากการรับซื้อ รับแลกเปลี่ยน หรือรับโอนทรัพย์สินนั้นมิได้ไม่ว่ากรณีใดๆ

- (1) ใ้รับซื้อ รับแลกเปลี่ยน หรือรับโอนทรัพย์สินที่เกี่ยวเนื่องกับทรัพย์สินที่ใช้ในราชการ
- (2) ใ้รับซื้อ รับแลกเปลี่ยน หรือรับโอนทรัพย์สินที่ได้รับแจ้งตามมาตรา 17
- (3) ใ้รับซื้อ รับแลกเปลี่ยน หรือรับโอนไว้โดยรู้หรือมีเหตุอันควรรู้ว่าทรัพย์สินนั้นโดย

โดยการกระทำความผิด

(4) ใ้รับซื้อ รับแลกเปลี่ยน หรือรับโอนทรัพย์สินไว้โดยมิได้ปฏิบัติตามมาตรา 16

ความในวรรคหนึ่ง ไม่ตัดสิทธิของผู้ชายทอกคาลาคหรือผู้ลาของเกา ที่จะเรียกชำระหนี้ที่เกิดจากการรับซื้อ รับแลกเปลี่ยน หรือรับโอนเอาจากผู้ชาย ผู้แลกเปลี่ยน หรือผู้โอน

มาตรา 19 ในระหว่างเวลาตั้งแต่พระอาทิตย์ขึ้นจนถึงพระอาทิตย์ตก พนักงานเจ้าหน้าที่มีอำนาจเข้าไปในร้านค้า เพื่อตรวจทรัพย์สินและ เอกสารที่เกี่ยวข้องกับการขายทอกคาลาคและกา ของ เกา โดยผู้ชายทอกคาลาคและผู้ลาของ เกาต้องให้ความสะดวกตามสมควร

พนักงานเจ้าหน้าที่ต้องมีบัตรประจำตัวตามแบบที่กำหนดในกฎกระทรวง และต้องแสดงบัตรประจำตัวเมื่อมีผู้เกี่ยวข้องร้องขอ

มาตรา 20 เจ้าพนักงานผู้ออกใบอนุญาตมีอำนาจสั่งพักใช้บัตรสั่งเพิกถอนใบอนุญาตประกอบการค้าที่ขายทอกคาลาคและกา ของ เกา เมื่อปรากฏว่า

(1) ผู้ชายทอกคาลาคและผู้ลาของเกา หรือกรรมการ ผู้จัดการ หรือพนักงานของผู้ชายทอกคาลาคและผู้ลาของเกา ฝ่าฝืนหรือไม่ปฏิบัติตามบทบัญญัติแห่งพระราชบัญญัตินี้ หรือ กฎกระทรวงที่ออกตามความในพระราชบัญญัตินี้

(2) ผู้ชายทอกคาลาคและผู้ลาของเกา หรือกรรมการ ผู้จัดการของผู้ชายทอกคาลาคและผู้ลาของเกา ซึ่งเป็นนิติบุคคลขาดคุณสมบัติ ตามมาตรา 7

มาตรา 21 ผู้ชายทอกคาลาคและผู้ลาของเกาที่มีสิทธิหรือหน้าที่สั่งพักใช้ หรือคำสั่งเพิกถอนใบอนุญาตที่เจ้าพนักงานผู้ออกใบอนุญาตได้สั่งตามมาตรา 20 ก่อรัฐมนตรีได้โดยยื่นอุทธรณ์ต่อเจ้าพนักงานผู้ออกใบอนุญาตภายในสามสิบวันนับแต่วันที่ได้รับคำสั่ง

คำวินิจฉัยของรัฐมนตรีให้เป็นที่สุด

มาตรา 22 ตามที่มีผู้ขายทอดตลาดและมูลค่าของเก่าประกอบกิจการอาชีพขายทอดตลาดและค่าของเก่าในระหว่างเวลาที่ใช้ใบอนุญาตหรือภายในเวลาที่ใกล้ถูกเพิกถอนใบอนุญาตประกอบกิจการอาชีพขายทอดตลาดและค่าของเก่า

มาตรา 23 ผู้ขายทอดตลาดและมูลค่าของเก่าผู้ใดประสงค์จะเลิกประกอบกิจการอาชีพขายทอดตลาดและค่าของเก่า ก็ให้กระทำได้แต่จะคงมีเงินหนึ่งสัปดาห์ให้เจ้าพนักงานผู้ออกใบอนุญาตทราบก่อนเลิกประกอบกิจการอาชีพขายทอดตลาดและค่าของเก่าไม่น้อยกว่าเจ็ดวัน

มาตรา 24 ในการปฏิบัติหน้าที่ตามพระราชบัญญัตินี้ เจ้าพนักงานผู้ออกใบอนุญาตมีอำนาจสั่งให้ผู้ขายทอดตลาดและมูลค่าของเก่า หรือกรรมการ ผู้จัดการ หรือพนักงานของผู้ขายทอดตลาดและมูลค่าของเก่า ซึ่งเป็นนิติบุคคลมาเพื่อตอบคำหรือแสดงสมมุติฐานเอกสารและสิ่งอื่นอันเกี่ยวข้องกับการประกอบกิจการอาชีพขายทอดตลาดและค่าของเก่า

มาตรา 25 ผู้ใดฝ่าฝืนมาตรา 5 หรือมาตรา 22 ต้องระวางโทษปรับตั้งแต่สองพันบาท ถึงสองหมื่นบาท หรือจำคุกไม่เกินสองปี หรือทั้งปรับทั้งจำ

มาตรา 26 ผู้ขายทอดตลาดผู้ใดฝ่าฝืนมาตรา 12 ต้องระวางโทษปรับไม่เกินสองพันบาท

มาตรา 27 มูลค่าของเก่าผู้ใดฝ่าฝืนมาตรา 13 ต้องระวางโทษปรับไม่เกินสองพันบาท

มาตรา 28 ผู้ขายทอดตลาดและค่าของเก่าผู้ใดฝ่าฝืนมาตรา 10 มาตรา 11 มาตรา 14 มาตรา 15 มาตรา 16 มาตรา 17 ต้องระวางโทษปรับไม่เกินสองพันบาท

มาตรา 29 ในกรณีที่พระราชบัญญัตินี้บัญญัติว่า การกระทำความผิดของผู้ขายทอดตลาดและค่าของเก่าเป็นความผิด ถ้ากรรมการ ผู้จัดการ หรือพนักงานของผู้ขายทอดตลาดและค่าของเก่าเป็นผู้กระทำความผิดหรือร่วมกระทำความผิด ผู้นั้นต้องระวางโทษเช่นเดียวกับที่บัญญัติไว้สำหรับผู้ขายทอดตลาดและมูลค่าของเก่า

มาตรา 30 ให้รัฐมนตรีว่าการกระทรวงมหาดไทยรักษาการตามพระราชบัญญัตินี้ และให้มีอำนาจแต่งตั้ง เจ้าพนักงานผู้ออกใบอนุญาต พนักงานเจ้าหน้าที่ และออกกฎกระทรวง กำหนดค่าธรรมเนียมการออกใบอนุญาตและกำหนดกิจการอื่น เพื่อปฏิบัติการตามพระราชบัญญัตินี้ กฎกระทรวงนั้น เมื่อได้ประกาศในราชกิจจานุเบกษาแล้วให้ใช้บังคับได้

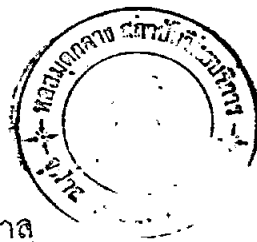

บทเฉพาะกาล

มาตรา 31 มกคส.ไทยระดมการวิจัยและพัฒนาบุคลากรหรือค้ำรองเก่า อยู่ในวันประกาศ
ใช้พระราชบัญญัตินี้ ให้วันคำร้องขอรับใบอนุญาตต่อเจ้าพนักงานบุคคลในอนุญาตภายในกำหนดสิบ
วันนับแต่วันที่พระราชบัญญัติใช้บังคับ เมื่อใคร่แล้วให้ทำเรื่องต่อไปได้จนกว่าจะได้รับคำสั่ง
ใบอนุญาต

มาตรา 32 บรรดากฎกระทรวง คำสั่ง หรือประกาศที่ออกตามพระราชบัญญัติควบคุม
การขายทอดคดลาดและกำของเก่า พุทธศักราช 2474 ให้ใช้บังคับได้ต่อไปเพียงเท่าที่ไม่ขัดหรือ
แย้งกับพระราชบัญญัตินี้จนกว่าจะมีกฎกระทรวง คำสั่ง หรือประกาศตามพระราชบัญญัติใช้บังคับ

ผู้รับสนองพระบรมราชโองการ

.....

นายกรัฐมนตรี

ศูนย์วิทยทรัพยากร
จุฬาลงกรณ์มหาวิทยาลัย

ระเบียบการสำรวจเกี่ยวกับคดี เล่ม 2 ลักษณะ 14 การลอบฆ่าหมู่หรือพรตของหลาย

ข้อ 402 กำหนดว่า

“เพื่อประโยชน์ในการจกตำหนิรูปพรตของหลาย จึงลงนำลักษณะการจกตำหนิรูปพรตมาชี้แจงไว้เพื่อเป็นแนวทางโดยสังเขป ดังต่อไปนี้

(1) แขนง ควรให้ทราบว่า เรือนแหวนทำเย็บเรือนชนิดใด ทำด้วยโลหะอะไร รูปพรตแหวนกลมหรืออย่างไร ประดับด้วยเพชรพลูหรือเพชรสีอื่นใด เพชรปี่ลักษณะกลมหรือยาวรี ปี่รอยแตกหรือไม มีลักษณะหรือหลายชนิด ๆ ละกี่กะหรัด ประดับด้วยพลอย ต้องรู้ว่าเป็นพลอยชนิดใด เช่น หินเขียว ต้องรู้ว่าเป็นหินเขียวชนิดไหน รูปปร่างอย่างไร เป็นรูปหลังเบี้ยหรือเจียรนัยน้ำสีใด ลักษณะอย่างไร แตรกร้าวทรงโขนหรือไม้ เป็นหินพิพเพทหรือหินพิพเพทที่เรียกว่าพลอยหง น้ำหนักเพชร กระบะเท่าใด

(2) สร้อย ต้องให้ปรากฏว่าเป็นสร้อยชนิดหรือครุฑมคด หรือสร้อยสำหรับใช้การอย่างไร มีรูปพรตเต็ลฐานเรียกกันอย่างไร หรือคล้ายกับรูปสิ่งของอย่างไร ทำด้วยทองคำ เงิน หรือสิ่งของอะไร น้ำหนักเท่าใด และที่สร้อย มีอักษรภาษาไทยตรงไหน เป็นยี่ซัดข้างทอง หรือเป็นลักษณะที่เจ้าของที่ซื้อเข้มนไว้ประการใดปี่รอยขาดหรือขาด ต้องรู้ว่ามีอยู่ตรงไหน ถ้ามีเพชรหรือพลอยฝังต้องเขียนให้ชัดเจน

(3) นาฬิกา ต้องให้ปรากฏว่าเรือนทำด้วยอะไร หรือเรือนมีลวดลาย หรือเกิดสิ่งลงยาหรือสิ่งเพชรที่ใดบ้าง เครื่องชนิดใด เรือนเล็กโดยขนาดไหน ถ้าเรือนทองเป็นทองเนื้อกี่กะหรัด ยี่ซัดอะไร หมายเลขประจำเรือน นาฬิกาเท่าไร ดยู่ตรงไหน ปี่รอยขาดหรือรอยขีดเขียนตรงไหน เป็นชนิดฝาปิดหรือเปิด ถ้าเป็นชนิดฝาเปิด กระจกเป็นวงเล็กบอกชั่วโมงข้างนอกและข้างในฝาประการใด แม้มีสร้อยและลี้ดกเกิดต้องแจ้งลักษณะให้ทราบโดยละเอียด

(4) ต่างหู ต้องให้ปรากฏว่า เรียกชื่ออย่างไร หรือคล้ายอะไร ทำด้วยทองคำ เงิน หรืออะไร ถ้ามีเพชร พลอย กิ่ง ต้องให้ใ้ข้อความละเอียดด้วย

(5) อักษรเป็น ต้องให้ทราบเครื่องหมายและคำนิยาม สำคัญตามใบอนุญาตขออนุญาตเป็น
เป็นชนิดใด ใช้กระสุนกี่นัด เป็นสั้นหรือยาว ขนาดเท่าใด เลขทะเบียนที่จดทะเบียนที่กรมตำรวจไทย เท่าใด
ถ้ามีในเงินอย่างไร

(6) อักษรพาหนะ ต้องให้ทราบว่า 1. ชนิดของสัตว์ เช่น ช้าง ม้า โกล 2. ทานกล
หรือตาเหล่ หรือตีข้างใด 3. เขารอม หรือกาง หรือตั้ง 4. หูตี หรือฉีกมากน้อยอย่างไร
5. หางตี หรือฉีก สั้น ยาวเท่าใด 6. สีเชือก คำหรือแดง 7. สูงประมาณกี่ฟุต กี่นิ้ว 8. วัสดุที่
อยู่กึ่งแห่งที่ใดบ้าง 9. ลักษณะพิเศษอื่น ๆ

ถ้ามีแบบพิมพ์รูปสัตว์พาหนะ ให้ทำเครื่องหมายขวัณ ลงในแบบพิมพ์รูปพรรณสัตว์ติดไป
ด้วย

(7) เรือ ต้องให้ทราบว่า เป็นเรือชนิดใด กว้าง ยาว เท่าใด บรรทุกของหรือคน
เท่าใด คำสำคัญ เช่น รอยแตก เรือชื่ออย่างไร ทาสีอะไรถ้ามีไว้รักษาให้บอกลักษณะของ
โชนากว้างว่า โชนาชนิดใด ยาวเท่าไร เลขทะเบียนเรือเท่าใด การจดทะเบียนทะเบียนเรือ
เขียนตัวอักษรกำกับไว้ด้วย

(8) เครื่องนุ่งห่ม เครื่องแต่งกาย และเครื่องใช้ต่าง ๆ ต้องให้ทราบว่าชนิดอะไร
มีลักษณะเป็นอย่างไร ทำด้วยอะไร สีหรือลายเป็นอย่างไร แบบไหนคล้ายกับอะไร มีคำสำคัญ
อยู่ตรงไหนบ้าง ถ้ามีเครื่องหมายเป็นตัวอักษรหรือจำนวนเลขอย่างไร เขียนกำกับไว้ตรงไหน ถ้ามี
ยี่ห้อมาแต่เดิมเรียกเจ้าของเขียนขึ้นเอง ถ้ามีรอยขาดแตกหรือมีร่อง รูขนาดแตกหรือมีรูนั้น
กว้างยาวเท่าใด มีหลักฐานอย่างไรด้วย

ถ้าสิ่งของใดมีชื่อหรือเครื่องหมายเป็นอักษรภาษาอื่นนอกจากภาษาไทย ในจุดนี้ชื่อหรือ
หมายที่เป็นภาษาต่างประเทศนั้น ลงในบัญชีของนาย เป็นอักษรของภาษาอื่น แล้วหมายเหตุเป็น
ภาษาไทยด้วยว่าอ่านว่าอะไร ถ้าเป็นอักษรจีนให้หาคำอ่านเป็นคำเนียงแต่เจ้า"

ลายเส้นร้อยยอด



รวมข่าว

ลัทธิลัทธิขงจื้อ

ข้อคิดขงจื้อ

ข้อคิดขงจื้อ

ข้อคิดลัทธิขงจื้อ

ขงจื้อลัทธิขงจื้อ

สาม

หก

ข้อคิดขงจื้อ

ข้อคิดลัทธิขงจื้อ

ลำยลร้อยมือ

ปิดตะใบเหลี่ยม

ปิดตะใบเหลี่ยม

ปิดจันหมกม

ปิดจันหมกม

ตะขบ

ทุ๊กไฟ

ดอกพิกุล

พวงสลับมีรักชอกกาง

เพชรลั่นพลอย

เพชรแฉว

แผ่นแปดเหลี่ยม

หลวงศ

ปัดทอง

ระย้าและรูปสัตว์



เครื่องหมายเลขที่ตามส่วนต่างๆ ที่มีอยู่ส่วนใดส่วนหนึ่ง
ของนาฬิกาข้อมือทุกชนิด

เลข
ด้านหลัง
ด้านหลัง
1234567
ของนาฬิกา มีด
ฮิวโก้, โรเล็กซ์, ฟาก
โอริส, จีอีแซน,
ปาล์ม ฟลิป



เลขในเครื่อง
ที่มีอยู่ภายในนาฬิกา
โอเมก้า, คาลิปโซ, ลองอินส

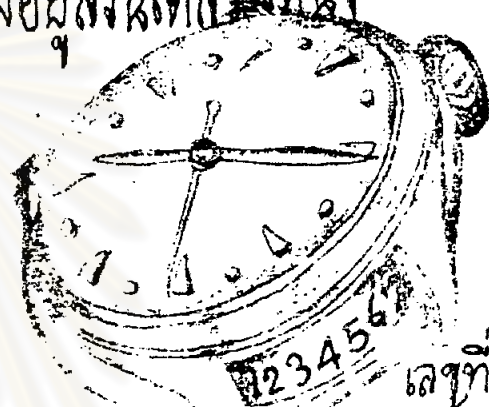

เลขที่ขอบ
หน้าของ
ทั้งสองข้าง
ของนาฬิกา
โรเล็กซ์

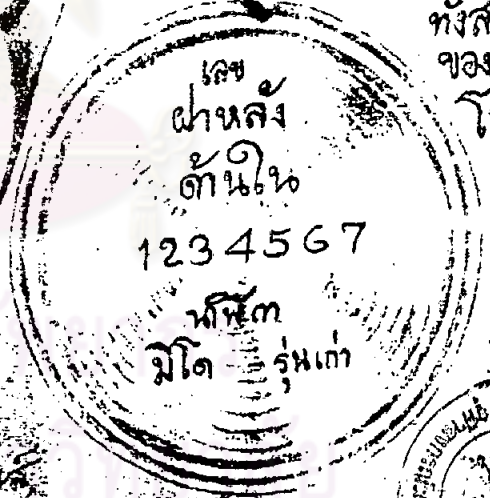

ท่าแห่ง มาตรฐานเครื่อง พิมพ์ดีด.

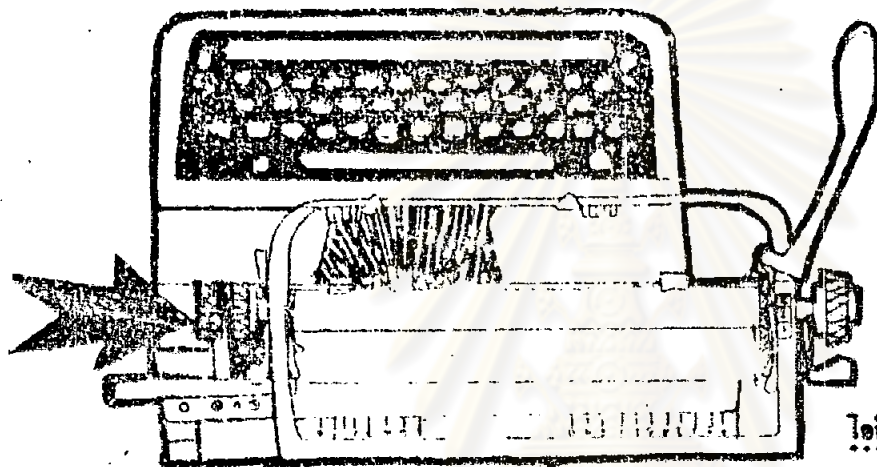

▲ ตำนาน

▼ ตำนานเครื่อง

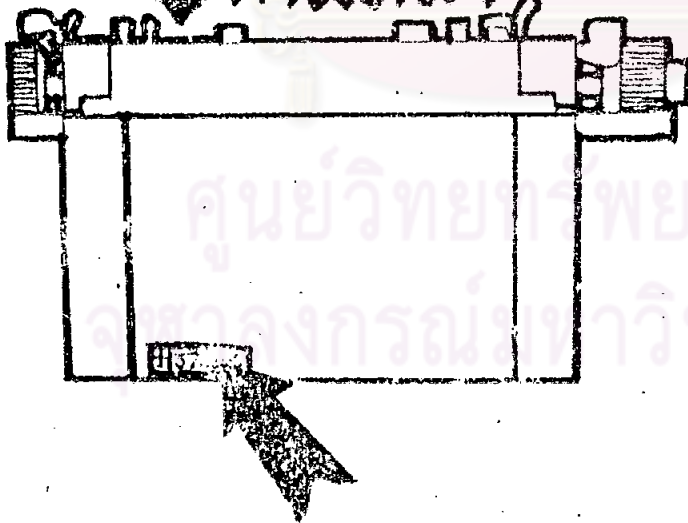

โอดินเป็น - (เต็ม - กระเป๋าสีขาว)

เครื่องเครื่องพิมพ์ดีด

- (โทง) ชุดเครื่อง

- (สีงโธ) ชุดพิมพ์ดีด

โอดินเคตี้ - หมายเลขชุดพิมพ์ดีด

เรอิ่งคัง - หมายเลขชุดพิมพ์ดีด

นารเพอ - หมายเลขชุดพิมพ์ดีด (กระดาษ)

พิมพ์ - หมายเลขชุดพิมพ์ดีด

เคตเคอ - หมายเลขชุดพิมพ์ดีด

คังเคอวอ - หมายเลขชุดพิมพ์ดีด

โอดิน. เคตี้ - หมายเลขชุดพิมพ์ดีด



๑ หมายเลขเครื่อง ผลิตในญี่ปุ่น.
ตำแหน่ง

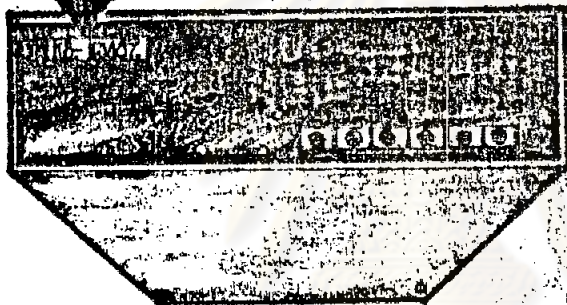

หมายเลข
ผลิตในญี่ปุ่น

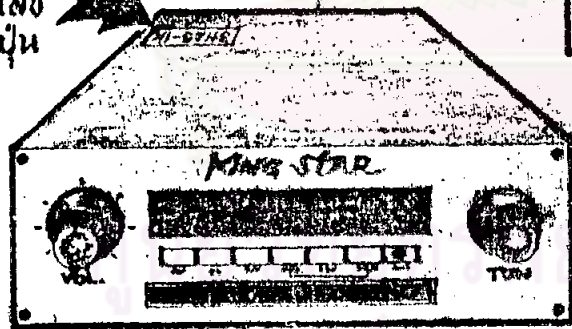

ตำแหน่ง

วิทยุรถยนต์



ตำแหน่ง

หมายเลข.
ผลิตในเยอรมัน.

๒ หมายเลขบนแผ่นกระดาษ
ติดอยู่บนโลหะ



๒๘
ต.ย.ช
ข

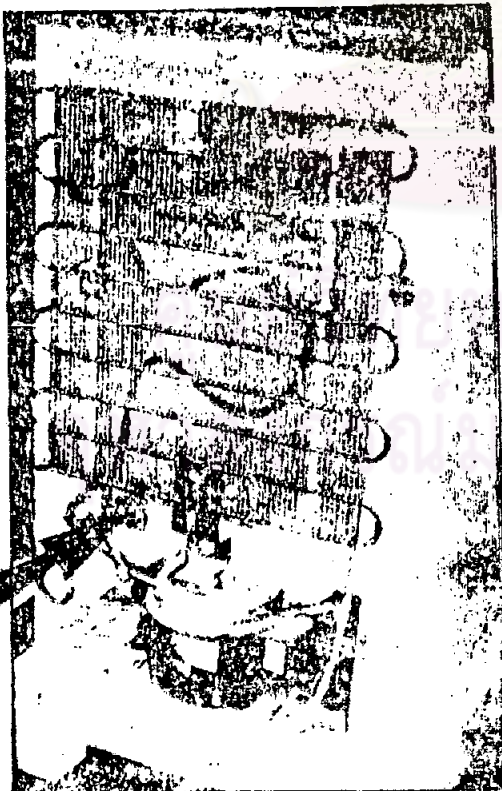
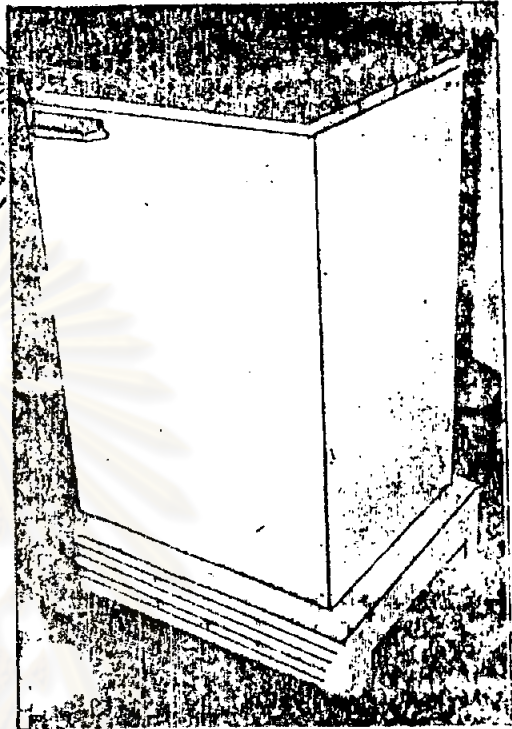

หมายเลขเครื่องย่อย
แผ่นโศนเจ็ดดอยี่ด้าน
หลังเครื่อง
(ตวงลกศวี)

เครื่องรับโทรทัศน์

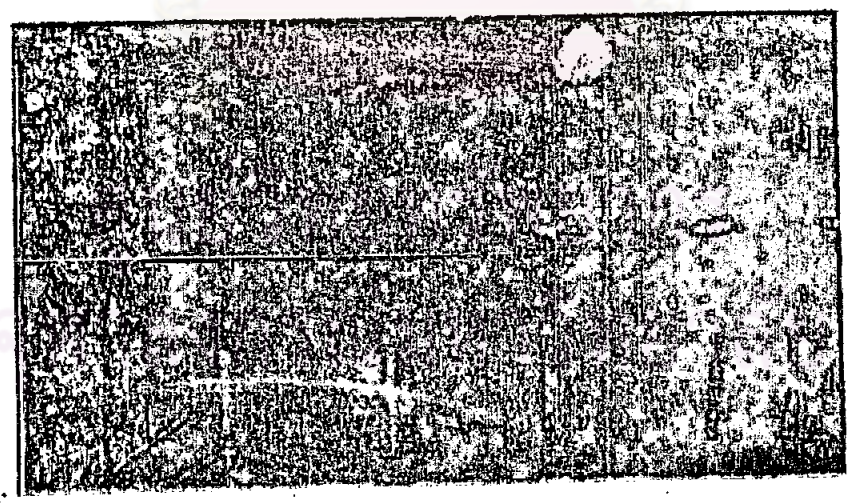
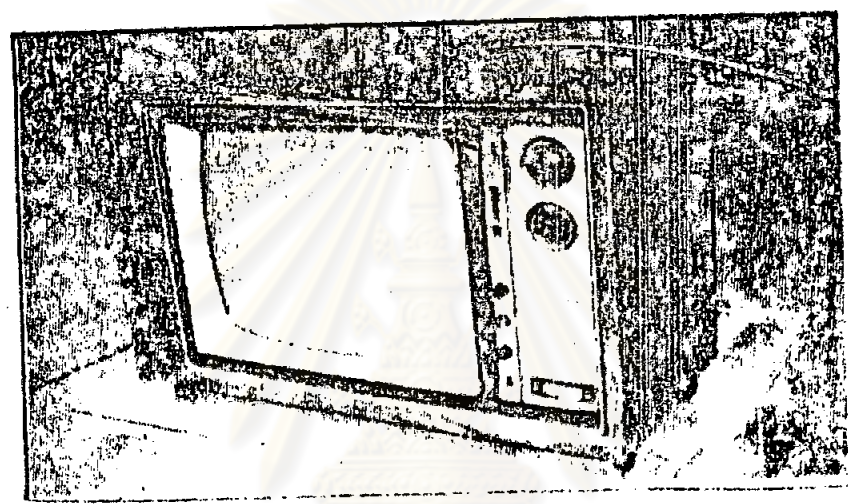
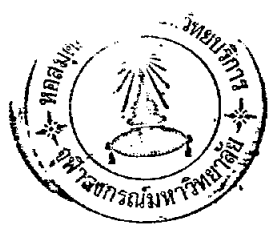

หมายเลขเครื่องอยู่ด้านหลัง (ทีวี)

✓
พดล

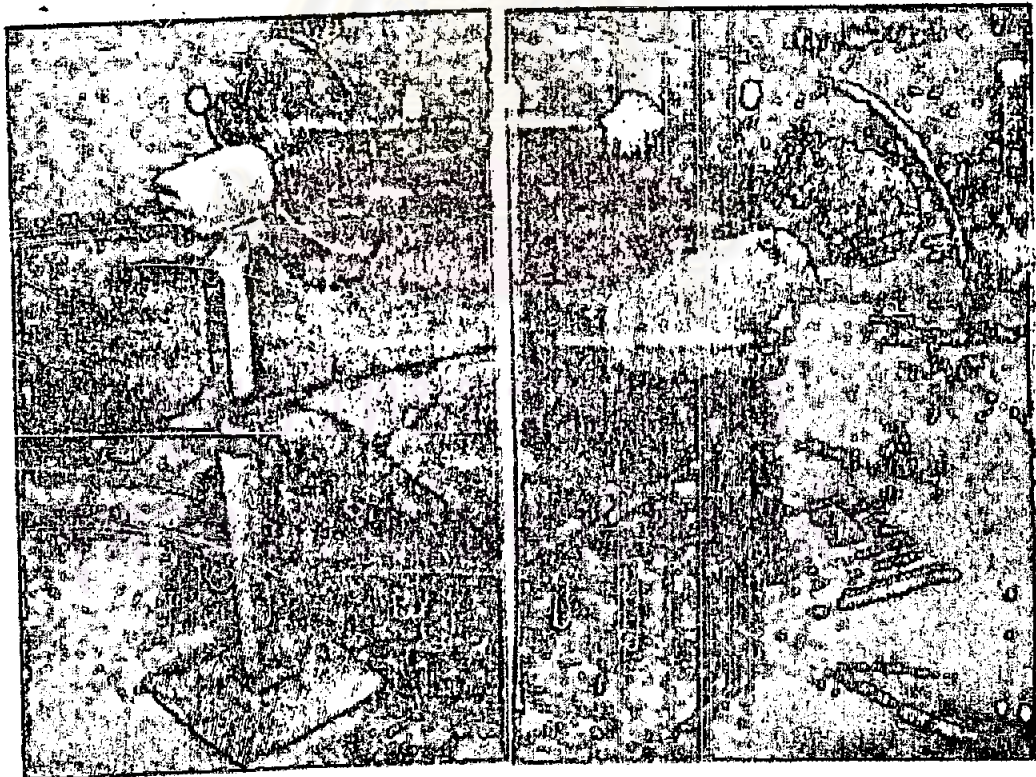
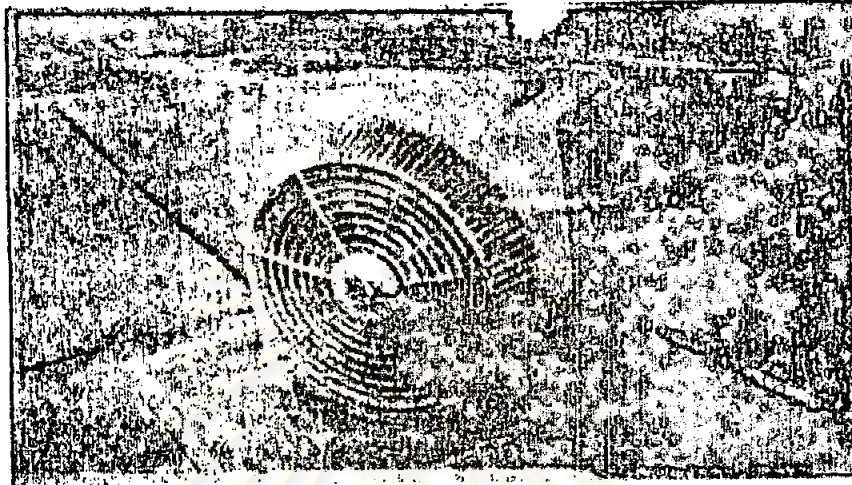

หมายเลขเครื่อง (ศรี)

ประวัติผู้เขียน



นายอรรถสิทธิ์ คุ้มสงวน เกิดเมื่อวันที่ 19 กุมภาพันธ์ 2496 ที่กรุงเทพมหานคร
สำเร็จการศึกษาตามหลักสูตรปริญญาศึกษาศาสตรบัณฑิต จากมหาวิทยาลัยธรรมศาสตร์ ปีการศึกษา
2518 ปัจจุบันรับราชการที่สำนักงานปลัดสำนักนายกรัฐมนตรี สำนักนายกรัฐมนตรี



ศูนย์วิทยทรัพยากร
จุฬาลงกรณ์มหาวิทยาลัย