

รายการอ้างอิง

ภาษาไทย

- กนกศักดิ์ แก้วเทพ. เศรษฐศาสตร์สองกระแส. กรุงเทพมหานคร: คณะเศรษฐศาสตร์ จุฬาลงกรณ์มหาวิทยาลัย, 2536.
- กัลยาณี อุณมี. เศรษฐศาสตร์ว่าด้วยการทำงานของหญิงไทย. วารสารเศรษฐศาสตร์จุฬาลงกรณ์ 6 (มกราคม 1994): 51.
- กาญจนา แก้วเทพ. ผู้หญิง: ชีวิตส่วนตัว ครอบครัวและระบบทุนนิยม. ปาจารย์สาร (มี.ค.-เม.ย. 2530) : 27-28.
- _____. ข้อพิจารณาในการวิเคราะห์ปัญหาสตรี ในเชิงเศรษฐศาสตร์การเมือง-วัฒนธรรม. วารสารสังคมศาสตร์ (สิงหาคม 2528) : 92.
- จิรติ ดิงศักดิ์. ผู้หญิง แรงงาน และชีวิตครอบครัว: วิเคราะห์การกีดกันสตรีเพศ. วารสารเศรษฐศาสตร์การเมือง 1 (พฤษภาคม-มิถุนายน 2539): 15-39.
- วิชฌม ชัยเนตร. สตรีที่ทำงานกับความรับผิดชอบในครอบครัว: ศึกษาเฉพาะกรณีสตรีที่ทำงานในธนาคารพาณิชย์ เขตกรุงเทพมหานคร. วิทยานิพนธ์มหาบัณฑิต จุฬาลงกรณ์มหาวิทยาลัย, 2522.
- เบญจพรรณ ชินวัตร และคณะ. บทบาทของชายและหญิงในระบบการทำฟาร์มในอำเภอพร้าว จังหวัดเชียงใหม่. โครงการสตรีศึกษา คณะสังคมศาสตร์ มหาวิทยาลัยเชียงใหม่, 2531.
- พาณิชย์, กระทรวง. กรมเศรษฐกิจการพาณิชย์. สถิติการค้าและเครื่องใช้สภาวะเศรษฐกิจของไทย. กรุงเทพมหานคร: ศูนย์สถิติการพาณิชย์ กรมเศรษฐกิจการพาณิชย์ กระทรวงพาณิชย์, 2534.
- พาณิชย์, กระทรวง. สถิติการค้าและเครื่องใช้สภาวะเศรษฐกิจไทย. กรุงเทพมหานคร: ศูนย์สถิติการพาณิชย์ กรมเศรษฐกิจการพาณิชย์ กระทรวงพาณิชย์, 2534.
- พิงพิศ คุลยพัทธ์. บทบาทของสตรีกับการเกษตร. กรุงเทพมหานคร: มหาวิทยาลัยเกษตรศาสตร์, 2528.
- แล คิลกวิทย์รัตน์. มลลุกก็บั้งจัการผลิต. วารสารเศรษฐศาสตร์การเมือง 1, (2524) : 94-96.

- วราภรณ์ ธาระวานิชย์. การใช้เวลาของแม่บ้านในครัวเรือนในรายงานการสัมมนาเชิงปฏิบัติการ
วิจัยบทบาทของสตรีในด้านการเกษตรในประเทศไทย. กรุงเทพมหานคร: โรงพิมพ์
ชุมนุมสหกรณ์การเกษตรแห่งประเทศไทย, 2529.
- วราณี ภูริสันสิทธิ และเบ็ญจา จิรภัทรภิมล. รายงานการวิจัยสภาวะการทำงานอุตสาหกรรมของ
สตรีกับการเปลี่ยนแปลงความสัมพันธ์ในครอบครัว. เชียงใหม่: ภาควิชาสังคมวิทยา
และมานุษยวิทยา คณะสังคมสงเคราะห์ มหาวิทยาลัยเชียงใหม่, 2537.
- สำนักนายกรัฐมนตรี, สำนักงานสถิติแห่งชาติ. รายงานการสำรวจภาวะการทำงานของประชา
กรที่พระราชอาณาจักรรอบ 8 เดือนสิงหาคม 2536. กรุงเทพมหานคร, 2536.
- สำนักนายกรัฐมนตรี, สำนักงานสถิติแห่งชาติ. รายงานการสำรวจแรงงานที่พระราชอาณาจักร ปี
2581-2588. กรุงเทพมหานคร, 2533.
- สุกัญญา หาญตระกูล. เสดมา เจมส์ ผู้เรียกร้องค่าจ้างงานบ้าน. สตรีสาร 38(พฤศจิกายน 2528):
6-7.
- สุชีลา ตันชัยนันท์ และจิริติ ดิงศภัทย์. ทฤษฎีเกี่ยวกับสตรีศึกษา ใน อมรา พงศาพิชญ์
(บรรณาธิการ). รวมประเด็นปัญหาสตรี. กรุงเทพมหานคร: สถาบันวิจัย จุฬาลง
กรณ์มหาวิทยาลัย, 2529.
- เสาวลักษณ์ ชายทวีป. บทบาทและการมีส่วนร่วมของแรงงานหญิงในขบวนการแรงงานไทย.
กรุงเทพมหานคร: มูลนิธิฟรีดริค เฮแบร์ท, 2537 (อค์สำเนา).
- อัจฉรา นวจินดา และคณะ. การใช้เวลากับการพัฒนาสตรีในครอบครัวเกษตรกรไทย. วารสาร
คหเศรษฐศาสตร์ 28 (มีนาคม 2527) : 46-59.
- อาภาพันธ์ จันทรสว่าง. แม่บ้านเกษตรกับการพัฒนาประเทศ. กรุงเทพมหานคร: คณะสังคม
สงเคราะห์ มหาวิทยาลัยธรรมศาสตร์, 2530.

ภาษาอังกฤษ

- Berk and Berk. Labour and Leisure at Home: Content and Organization of the
Household Day. Beverly Hills: Sage Publication, 1979.
- Chase Manhattan Bank. What is A Wife Worth?, New York. Mimeographed. 1992.
- Erickson, Julia A. and The Others. "The Division of Family Role" Journal of Marriage
and Family, 41 (1979) : 301-303.

- Farouk and M. Ali. "The Hardworkings Poor: A Survey of How People Use Their Time".
The Bureau of Economic Research. University of Dhaka, Dhaka, 1975.
- Gecrkon, Michael., and Water R. Gove. **At Home and Work: The Family's Allocation of Labour.** Sage, 1983.
- Hood, Jane. **Becoming A Two Job Family.** Praeger, 1983.
- Jean Venek, **Time use in Domestic Work, Scientific Am (1974) : 116.**
- J. Krops, **Sex in the Market: American Women At Work At Work, Policy Studies in Employment and Welfare, 83 (Baltimore) : 1971.**
- Joseph. H. Pleck, **Men's Family Work: the Perspectives and some new data "The Family Coordinator" (October 1979) : 481-489.**
- Luisella Goldschmidt-Clermont, **Unpaid work in the household, A Review of Economic Evaluation Methods, (UNFA) International Labor Office Geneva : 1-2.**
- Marianne A. Ferber and Bonnie G. Birndal M, **Housework: Priceless or Valuess?, Review of Income And Welth, vol.26 (1980) : 387.**
- Murphy, Martin. **The Value of Non-Market Household Production: Opportunity Cost Versus Market Cost Estimates, Review of Income and Wealth, Series 24 No.3 (September 1978) : 243-245.**
- Reben Gronau, "The Allocation of Time of Israel Women." **Journal of Political Economy 84 (Autust 1976) : 201-220.**
- Scanzoni, John. **Sex Role, Women's Work and Marital Conflict: A Study of Family Change., Massachusetts: Health Lexington, 1978.**
- Schooler, C., and the Other. **Works for the Household: Its Nature and Consequences for Husbands and Wives". American Journal of Sociology 90 (1984) : 89-99.**
- Smith, Henry L. **Education Research Principles and Practices. Indiana: Educational Publication. (1994): 92.**
- Sutthilux Sa-Ngarmangkang. **"Allocation of Time of Married Women: A Case Study of Bangkok University Teacher", Master of Thesis, Faculty of Economics, Thammasat University, 1981.**

Walker and Sanik, M.M. "The Potential For Measurement of Nonmarket Household Production With Time-Use Data", Paper Present At the Nineth World Congress of Sociology, Uppsala, Mimeographed, August, 1978.

Walker and Woods. M.E., Time Use: A Measure of Household Production of Family Goods and Serivces. Center for the Family American Home Economics Association, Washington, D.C. 1976.



ศูนย์วิทยพัชกร
จุฬาลงกรณ์มหาวิทยาลัย



ภาคผนวก

ศูนย์วิจัยทรัพยากร
จุฬาลงกรณ์มหาวิทยาลัย

ตารางภาคผนวก จ: แสดงค่าจ้างทดแทนในแต่ละกิจกรรมงานบ้าน

AVERAGE HOURLY WAGES OF YEAR ROUND FULL-TIME CIVILIAN WORKERS BY SEX
IN 1960 AND 1970: SELECTED OCCUPATIONS

	Year	Median Annual Earnings (Dollars)		Average (Mean) Weekly Hours Worked		Average Hourly Wage Rates: ^a Cols. 2 or 3 + (52 x Cols. 4 or 5) (Dollars)	
		Women	Men	Women	Men	Women	Men
Cooks (not in private households)	1960	1955	3911	38.3	46.4	1.02	1.69
Cleaning Service Workers	1960	3161	5853	35.3	39.1	1.83	3.05
Laundry and Dry Cleaning Operatives	1960	1813	3433	28.0	36.1	1.30	1.90
Private Household Workers—living in private households)	1960	3041	5583	31.8	36.9	1.84	2.91
Housekeepers (not in private households)	1960	2017	3304	37.8	43.2	1.07	1.53
Accounting Clerk, Class B	1960	3380	5471	35.7	41.1	1.93	2.72
	1970	1486	2075	28.8	32.8	0.99	1.22
	1970	2001	2967	29.0	32.1	1.33	1.78
	1960	2633	4190	39.7	44.6	1.33	1.88
	1970	4052	7318	35.6	40.2	2.32	3.71
	1960	—	—	—	—	1.60	2.10
	1970	—	—	—	—	2.33	2.99

^aIn some cases where 1959 or 1969 data were used to calculate hourly wage rates the results were increased by 4.1 percent (1959-60) and 6.1 percent (1969-70). These increases are based on annual percent changes in compensation per employee man-hour. See, U.S. Department of Commerce [22] (1975), p. 234.

Sources: U.S. Department of Commerce [19], pp. 184-203, 232, 234, 356-375; [21], pp. 280-283, 368-395, 504-506, 747-774; U.S. Department of Labor [24], (25).

ศูนย์วิทยทรัพยากร
จุฬาลงกรณ์มหาวิทยาลัย

แผนภาพที่ 1.1 แผนภาพแสดงการเปรียบเทียบเวลาที่ใช้ในการทำงานทั้งในและนอกบ้านใน 1 วัน

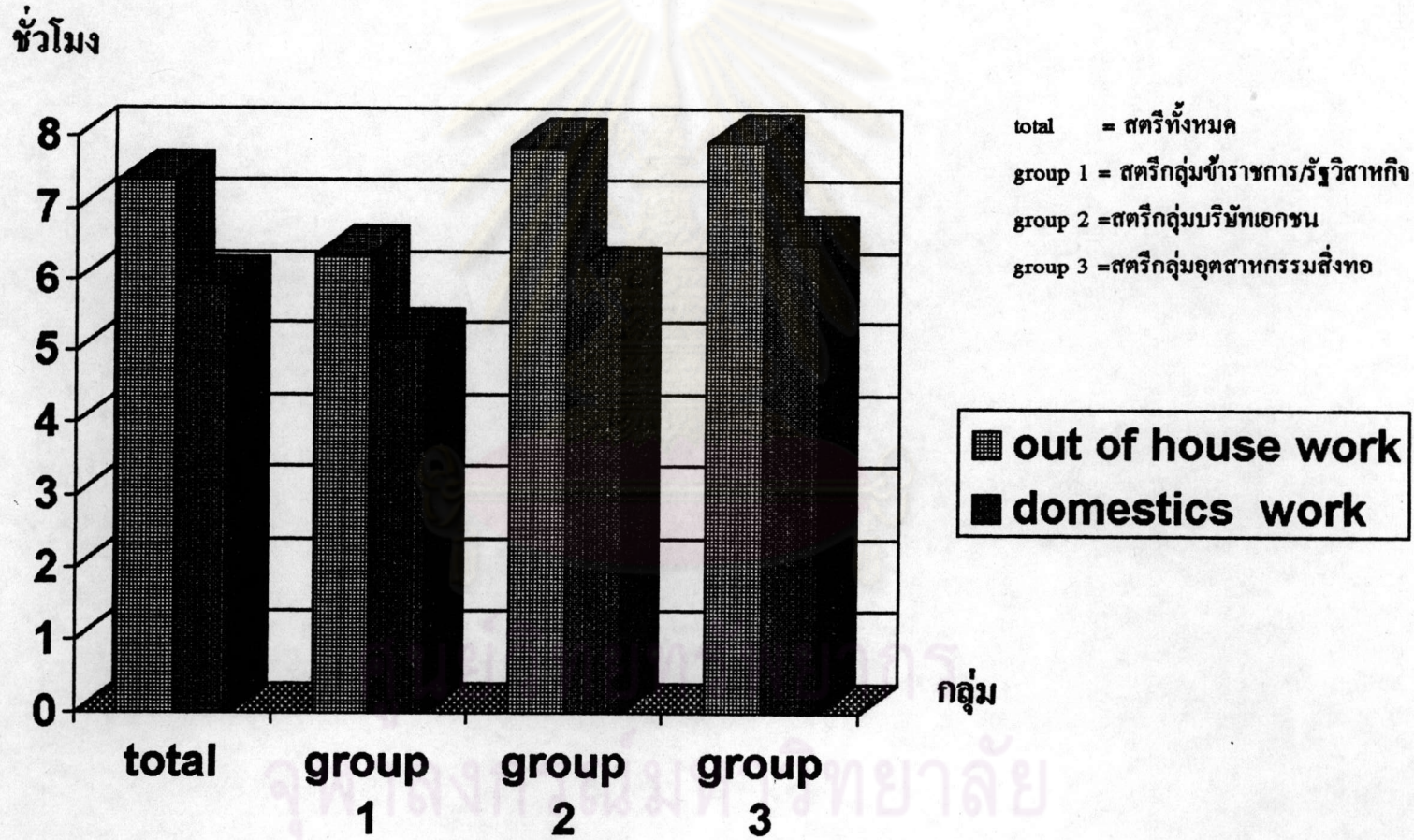

แผนภาพที่ 1.2 แผนภาพแสดงการเปรียบเทียบมูลค่าการทำงานที่เกิดขึ้นใน 1 วัน

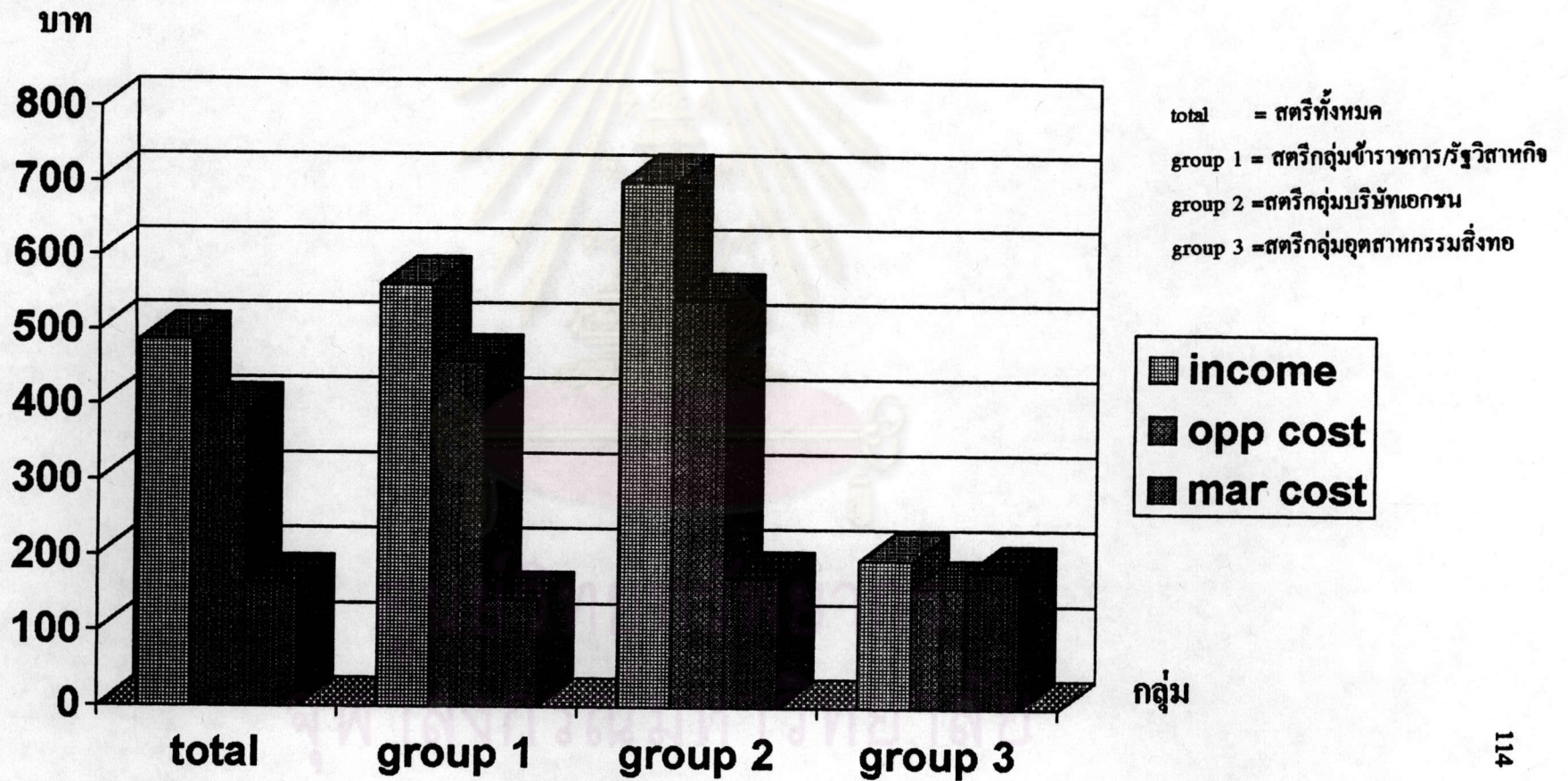

ภาคผนวก ฉ

แผนภาพที่ 1.3 แผนภาพแสดงการเปรียบเทียบมูลค่างานบ้านที่ประเมินโดยวิธีหาค่าเสียโอกาสและวิธีหาค่าทดแทนใน 1 วัน

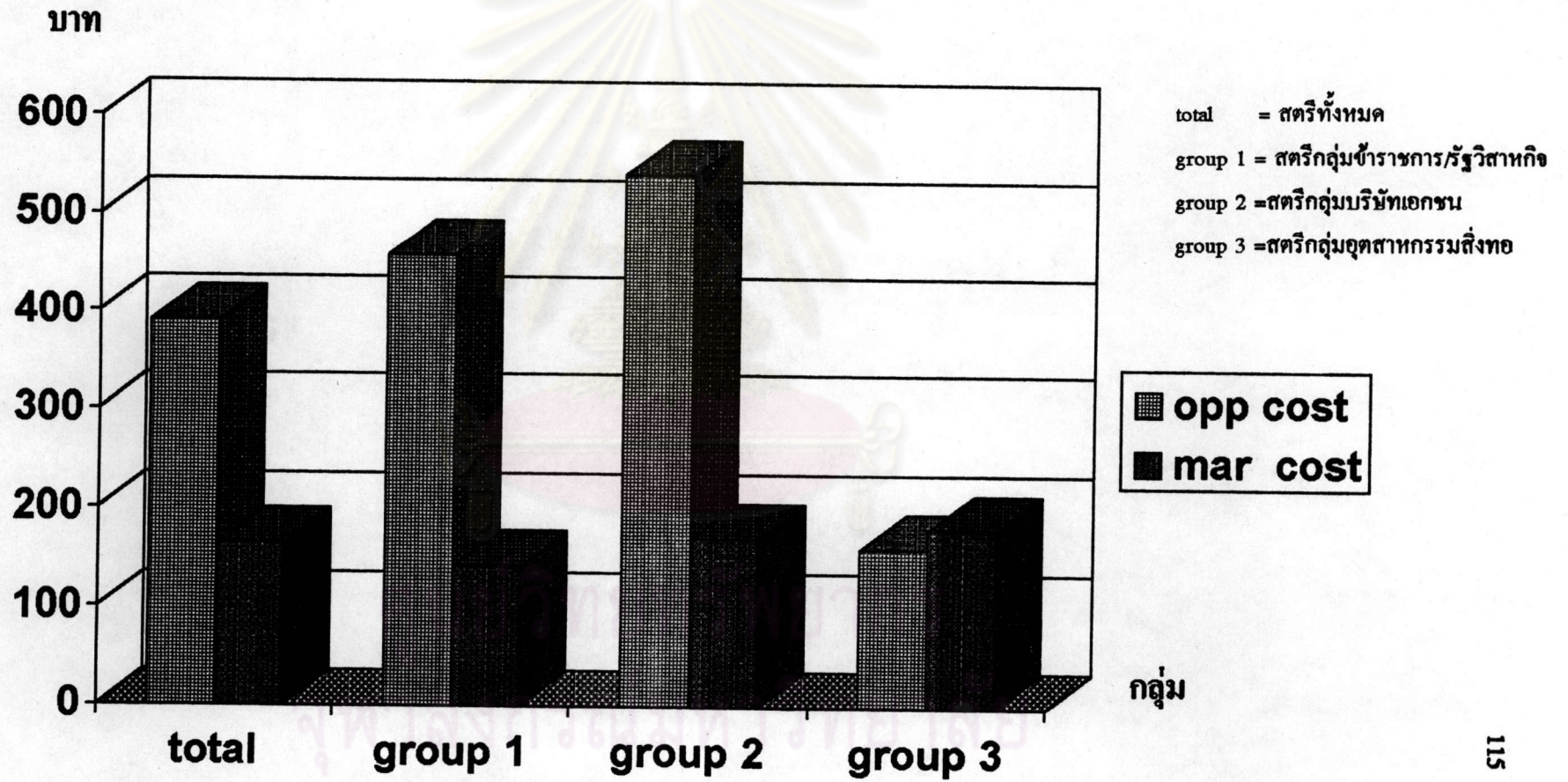

แบบสอบถาม

การประเมินค่างานบ้านของสตรีที่ทำงานเขตกรุงเทพมหานคร (The Evaluation of domestic work in female worker)

โปรดกรอกข้อความ/ตัวเลขลงในช่องว่างหรือทำเครื่องหมาย ✓ ลงในช่องว่างที่กำหนดไว้

ส่วนที่ 1 ข้อมูลทั่วไป

1) อายุ..... ปี

2) อาชีพ

- | | |
|---|--|
| <input type="checkbox"/> รับราชการหรือทำงานรัฐวิสาหกิจ และมีตำแหน่งเป็น | <input type="radio"/> นักวิชาการ ผู้เชี่ยวชาญ
<input type="radio"/> ผู้บริหาร ผู้จัดการ
<input type="radio"/> เสมียน พนักงาน |
| <input type="checkbox"/> ทำงานในบริษัทเอกชน และมีตำแหน่งเป็น | <input type="radio"/> นักวิชาการ ผู้เชี่ยวชาญ
<input type="radio"/> ผู้บริหาร ผู้จัดการ
<input type="radio"/> เสมียน พนักงาน |
| <input type="checkbox"/> พนักงานโรงงานทอผ้า | |

3) ระดับการศึกษา

- | | |
|---|---|
| <input type="checkbox"/> ไม่มี
<input type="checkbox"/> ประถม
<input type="checkbox"/> มัธยมต้น | <input type="checkbox"/> มัธยมปลาย
<input type="checkbox"/> ปวช.-อนุปริญญา
<input type="checkbox"/> ปริญญาตรีและสูงกว่า |
|---|---|

4) ท่านได้รายได้จากการที่ท่านทำ (เฉลี่ย: วันละ)บาท หรือเดือนละ.....บาท

5) ท่านทำงานวันละ.....ชั่วโมง สัปดาห์ละ.....วัน

6) ท่านทำงานล่วงเวลา (โอ ที) บ่อยเพียงใด

- | | |
|---|---|
| <input type="checkbox"/> ไม่เคยทำ
<input type="checkbox"/> 1-2 วัน/สัปดาห์ | <input type="checkbox"/> 3-5 วัน/สัปดาห์
<input type="checkbox"/> ทำทุกวัน |
|---|---|

ทำโอ ที วันละ ชั่วโมง

7) อายุของสามี ปี

8) ระดับการศึกษาของสามี

- ไม่มี
 ประถม
 มัธยมต้น
 มัธยมปลาย
 ปวช.-อนุปริญญา
ปริญญาตรีและสูงกว่า

9) อาชีพของสามี

- รับราชการหรือทำงานรัฐวิสาหกิจ
 รับจ้างงานบริษัท
 ทำงานส่วนตัว
 วางงาน
 อื่น ๆ ระบุ.....

10) รายได้ของสามี (เฉลี่ย: วัน)บาท หรือเดือนละ.....บาท

11) ท่านใช้ชีวิตสมรสมาแล้วปี

12) จำนวนบุตร

- ไม่มี
 1 คน
 2 คน
 3 คน
 4 คน
 5 คน
 มากกว่า 5 คน

13) ปัจจุบันมีบุตรก่อนวัยเรียนหรือไม่ (อายุน้อยกว่า 6 ปี)

- มี จำนวน.....คน
 ไม่มี

ส่วนที่ 2 ภาระและความรับผิดชอบในครอบครัว เกี่ยวกับงานบ้าน

1) เวลาที่ใช้ไปกับกิจกรรมงานบ้านต่าง ๆ

- เตรียมและทำอาหาร วันละ.....นาที
 ซักรีดเสื้อผ้า วันละ.....นาที
 ทำความสะอาดบ้านและล้างถ้วยชาม วันละ.....นาที
 เอาใจใส่เลี้ยงดูบุตร วันละนาที
 เดินซื้อของใช้และสิ่งจำเป็นสำหรับครอบครัว วันละนาที
 อื่น ๆ ระบุ

2) ครอบครัวของท่านมีญาติหรือคนรับใช้ช่วยงานบ้านท่านหรือไม่

- มี ก็คน

ไม่มี

3) ภาระงานบ้านของสตรีและการมีผู้ช่วยทำงานบ้าน

เลี้ยงลูก (เลือกเพียง 1 ข้อ)

- ภรรยาทำทั้งหมด
- ภรรยาทำส่วนใหญ่
- สามี-ภรรยาช่วยทำ
- สามีทำทั้งหมด
- ลูกช่วย
- จ้างคนช่วยหรือมีญาติช่วยทำ

ซักรีดเสื้อผ้า (เลือกเพียง 1 ข้อ)

- ภรรยาทำทั้งหมด
- ภรรยาทำส่วนใหญ่
- สามี-ภรรยาช่วยทำ
- สามีทำทั้งหมด
- ลูกช่วย
- จ้างคนช่วยหรือมีญาติช่วยทำ

ทำความสะอาดบ้าน (เลือกเพียง 1 ข้อ)

- ภรรยาทำทั้งหมด
- ภรรยาทำส่วนใหญ่
- สามี-ภรรยาช่วยทำ
- สามีทำทั้งหมด
- ลูกช่วย
- จ้างคนช่วยหรือมีญาติช่วยทำ

เตรียมและทำอาหาร (เลือกเพียง 1 ข้อ)

- ภรรยาทำทั้งหมด
- ภรรยาทำส่วนใหญ่
- สามี-ภรรยาช่วยทำ
- สามีทำทั้งหมด
- ลูกช่วย
- จ้างคนช่วยหรือมีญาติช่วยทำ

4) เมื่อท่านออกไปทำงานนอกบ้าน ภาระการเลี้ยงดูบุตรก่อนวัยเรียนเป็นหน้าที่ของ (เลือกเพียง 1 ข้อ)

- สถานรับเลี้ยงเด็กอ่อน
- จ้างพี่เลี้ยง
- ญาติช่วยเลี้ยง
- โรงเรียนอนุบาล
- อื่น ๆ ระบุ

5) ท่านมีเครื่องทุ่นแรงที่ช่วยในการทำงานบ้านหรือทำให้ท่านทำงานบ้านน้อยลงหรือไม่ (เช่น เครื่องซักผ้า เครื่องล้างจาน)

- มี อะไรบ้าง
- ไม่มี

ส่วนที่ 8 ทักษะคิด ปัญหา ข้อเสนอแนะ

1) ทักษะคิดในการทำงานบ้าน

- งานบ้านเป็นภาระของหญิงเท่านั้น ชายไม่เกี่ยว
- เห็นด้วย ไม่เห็นด้วย
- งานบ้านเป็นภาระของหญิงเป็นหลัก ชายเข้าช่วยบ้าง
- เห็นด้วย ไม่เห็นด้วย
- งานบ้านเป็นภาระของหญิงและชายต้องรับผิดชอบร่วมกัน
- เห็นด้วย ไม่เห็นด้วย
- ลูก ๆ ควรรู้จักช่วยทำงานบ้านบ้าง
- เห็นด้วย ไม่เห็นด้วย
- ลูก ๆ ไม่ควรรู้จักช่วยทำงานบ้านบ้าง
- เห็นด้วย ไม่เห็นด้วย

2) ท่านคิดว่าภาระที่ท่านต้องรับภาระออกมาทำงานนอกบ้าน จะมีผลดีผลเสียต่อครอบครัวท่านอย่างไร (ผลดี เช่น ช่วยแบ่งเบาภาระเรื่องค่าใช้จ่ายครอบครัว ผลเสียเช่นเรื่องความใกล้ชิดของคนในครอบครัวน้อยลง)

- ผลดี 1.
2.
3.

ผลเสีย 1.

2.

3.

3) ท่านคิดว่าผลดี และผลเสียที่ท่านทำงานบ้านเองมีอะไรบ้าง

ผลดี 1.

2.

3.

ผลเสีย 1.

2.

3.

4) ข้อเสนอแนะอื่น

.....

.....

.....

.....

ศูนย์วิทยพัชกร
จุฬาลงกรณ์มหาวิทยาลัย

ประวัติผู้เขียน

นายบัณฑิต ผังนิรันดร์ เกิดเมื่อวันที่ 29 มกราคม พ.ศ. 2512 ที่จังหวัดกรุงเทพมหานคร สำเร็จ การศึกษาปริญญาตรีเศรษฐศาสตรบัณฑิต สาขาทฤษฎีเศรษฐศาสตร์ คณะเศรษฐศาสตร์ มหาวิทยาลัยหอการค้าไทย ในปีการศึกษา 2534 และเข้าศึกษาต่อในหลักสูตรเศรษฐศาสตรมหาบัณฑิต ที่จุฬาลงกรณ์มหาวิทยาลัย เมื่อ พ.ศ. 2536



ศูนย์วิทยพัชร์พยากร
จุฬาลงกรณ์มหาวิทยาลัย