

เอกสารอ้างอิง

ภาษาไทย

- กัลยา ติงศภัทย์, ม.ร.ว.. **วรรณยุกต์ภาษาไทยถิ่นสุพรรณบุรี: การศึกษาเปรียบเทียบวรรณยุกต์ในคำกับวรรณยุกต์ในฉ้อยคำต่อเนื่อง** ภาควิชาภาษาศาสตร์. คณะอักษรศาสตร์. จุฬาลงกรณ์มหาวิทยาลัย, 2533.
- กัลยา ติงศภัทย์, ม.ร.ว., คารณิ กฤษณะพันธ์ และอุษณา บัณฑิตกุล. **'ภาษาเมืองเพชร'** 2534.
- กาญจนา เจริญชัย และคณะ. **รายงานผลการวิจัย: แผนที่ภาษาจังหวัดพิษณุโลก** มหาวิทยาลัยศรีนครินทรวิโรฒ พิษณุโลก, 2523.
- คารณิ กฤษณะพันธ์ และอภิญา พรสิข. **วรรณยุกต์ในคำพยางค์เดียวของภาษาไทยถิ่นจังหวัดเพชรบุรี. รายงานประกอบการศึกษาในรายวิชา 141 657 การศึกษาภาษาถิ่น ภาคต้น/2533.**
- พรศรี ชินเชษฐ. **'วรรณยุกต์ภาษาลาวแวงในคำเดียวกับในคำพูดต่อเนื่อง** วิทยานิพนธ์ปริญญามหาบัณฑิต บัณฑิตวิทยาลัย จุฬาลงกรณ์มหาวิทยาลัย 2532.
- มนู วัลยะเพ็ชร และคณะ. **การศึกษาทางภูมิศาสตร์จังหวัดนครปฐม. ภาควิชาภูมิศาสตร์. คณะอักษรศาสตร์. มหาวิทยาลัยศิลปากร, 2522.**
- ยาใจ มาลัยเจริญ. **'วรรณยุกต์ในภาษาไทยถิ่นจังหวัดอ่างทองและพระนครศรีอยุธยา'** วิทยานิพนธ์ปริญญามหาบัณฑิต บัณฑิตวิทยาลัย จุฬาลงกรณ์มหาวิทยาลัย, 2531.
- ลอรัดน์ รัตนติลก ณ ภูเก็ต. **'ระบบวรรณยุกต์ภาษาไทยถิ่นจังหวัดราชบุรี'** วิทยานิพนธ์ปริญญามหาบัณฑิต บัณฑิตวิทยาลัย จุฬาลงกรณ์มหาวิทยาลัย 2526.
- วิไลวรรณ รุ่งเรืองรัตน์ และจรรยา นวลจันทร์แสง. **การศึกษาระบบเสียงวรรณยุกต์ภาษาไทยถิ่นนครปฐม 4 ตำบล ในเขตอำเภอเมือง.** รายงานประกอบการศึกษาในรายวิชา 141 657 การศึกษาภาษาถิ่น ภาคต้น/2533.

ภาษาอังกฤษ

- Abramson, A.S.. 1975. **'The Tone of Central Thai: Some Perceptual Experiments.'** In Harris&Chamberlain (ed.) *Studies in Tai Linguistics In Honor of William J.Gedney.*
- Brown, J.M.. 1965. **From Ancient Thai to Modern Dialects .** Bangkok: Social Science Association of Thailand.
- Gandour, Jack. 1975. **'On the Representation of Tone in Siamese.'** In Harris&Chamberlain (ed.) *Studies in Tai Linguistics In Honor of William J.Gedney.*
- Gedney, W.J.. 1972. **A Checklist for Determining Tones in Tai Dialects.** In M.Estell Smith (ed.) *The Hague: Mouton.*
- Tingsabadh, Kalaya,M.R.. 1980. **'A Phonological Study of the Thai Language of Suphanburi Province.'** Doctor of Philosphy Thesis, University of London.
- Tingsabadh, Kalaya,M.R.. 1985. **'Some Accents of Central Thai, A Tonal Study.'** from paper presented at The 18th International Conference on Sino-Tibetan Languages and Linguistics, August 27-29, 1985, Bangkok.
- Trudgill, Peter. 1983. **On Dialect: Social and Geographical Perspectives.** Oxford: Basil Blackwell.

ภาคผนวก ก

รายชื่อตำบลและหมู่บ้านในบริเวณ อ.เมืองนครปฐม

1. ตำบลอมาตย์ ราษฎร 6,126 คน : 964 หลังคาเรือน : 9 หมู่บ้าน
ได้แก่
1.หนองอ้อ 2.คองกลาง 3.คองตาถ่าน 4.อุทัย 5.พะเนียงแตก
6.รางน้ำเค็ม 7.สำนักคร้อ 8.ห้วยชัน 9.สวนใหม่
2. ตำบลหนองงูเห่า ราษฎร 7,674 คน : 910 หลังคาเรือน :
10 หมู่บ้าน ได้แก่
1.แปดโรง 2.หนองงูเห่า 3.รางกระทู้ 4.หนองหม้อ 5.หนองไม้ล้อม
6.หนองงูเห่า 7.หนองงูเห่า 8.หนองแก 9.หนองแก 10.ไร่ใหม่
3. ตำบลสามควายเผือก ราษฎร 5,588 คน : 931 หลังคาเรือน :
6 หมู่บ้าน ได้แก่
1.สระน้ำหวาน 2.ศาลาแดง 3.เผือก 4.รางฝ้าย 5.รางกระโดน
6.รางมะเดื่อ
4. ตำบลหนองปากโลง ราษฎร 6,261 คน : 1,044 หลังคาเรือน :
9 หมู่บ้าน ได้แก่
1.คองประตู 2.รางจิก 3.หนองปากโลง 4.เข่นมะเขือ 5.อุ้มหล่ม
6.กระตี่เดียว 7.ทุ่งลิซุก 8.หุบตาโหนด 9.ทัพยายท้าว
5. ตำบลนครปฐม ราษฎร 11,260 คน : 1,767 หลังคาเรือน :
9 หมู่บ้าน ได้แก่
1.ท่าใหม่ 2.นาสร้าง 3.ท่าใหญ่ 4.นาสร้าง 5.นาขุม
6.ทุ่งเผาเต่า 7.รางแฝก 8.นาแค 9.ทุ่งน้อย
6. ตำบลห้วยจรเข้ม้า ราษฎร 9,082 คน : 1,874 หลังคาเรือน :
7 หมู่บ้าน ได้แก่
1.ห้วยจรเข้ม้า 2.สวนอนันต์ 3.ทุ่งอิฐช่วย 4.สวนผัก 5.สวนใหม่
6.โลกขาม 7.ห้วยจรเข้ม้า
7. ตำบลหนองดินแดง ราษฎร 7,493 คน : 1,160 หลังคาเรือน :
6 หมู่บ้าน ได้แก่
1.เกาะส้มเลีย 2.หนองดินแดง 3.ปากไกล 4.หนองเสือ 5.หนองเสือ
6.หนองเสือ
8. ตำบลสวนป่า ราษฎร 3,050 คน : 501 หลังคาเรือน :
6 หมู่บ้าน ได้แก่
1.ทุ่งแฝก 2.ห้วยลึกตะวันออก 3.ห้วยลึกตะวันออก 4.หนองควายตาย

5.รางปลาหมอ 6.สวนป่า

9. ตำบลอนนขาต ราษฎร 4,254 คน : 626 หลังคาเรือน :

6 หมู่บ้าน ได้แก่

1.ถนนขาต 2.เกาะศรีจันทร์ 3.เกาะวังไทร 4.โคกสวนหลวง 5.บางเตย
6.บางน้อย

10. ตำบลบางแหม ราษฎร 8,214 คน : 1,255 หลังคาเรือน :

10 หมู่บ้าน ได้แก่

1.บางแหม 2.บางคู 3.บางทองกลาง 4.บางแหม 5.ดอนเสาเกียด
6.ศรีชะคู้ 7.ไร่ถั่ว 8.ลาดปลาเค้า 9.ลาดปลาเค้า 10.หัวไม้

11. ตำบลสนามจันทร์ ราษฎร 8,780 คน : 1,961 หลังคาเรือน :

6 หมู่บ้าน ได้แก่

1.สนามจันทร์ 2.หัวนาป่า 3.สวนตะไคร้ 4.คันลำ 5.หนองขาหยั่ง
6.หัวนาป่า

12. ตำบลคากุ้ง ราษฎร 4,629 คน : 834 หลังคาเรือน :

10 หมู่บ้าน ได้แก่

1.คางุ้ง 2.เด่น 3.โกส้านัก 4.สามแจ่ม 5.นอก 6.ท่าไร่ 7.หมู่ใหญ่
8.คากุ้ง 9.คลองมะเกลือ 10.มาบแค

13. ตำบลบ้านยาง ราษฎร 7,565 คน : 1,215 หลังคาเรือน :

10 หมู่บ้าน ได้แก่

1.คลองยาง 2.หนองไม้แดง 3.ยาง 4.หนองไม้แดง 5.เกาะ
6.คองวัง 7.ยางประสาท 8.หนองกระโดน 9.หนองกร่าง 10.ดอน

14. ตำบลพระประโทน ราษฎร 9,707 คน : 1,753 หลังคาเรือน :

9 หมู่บ้าน ได้แก่

1.คลองพระประโทน 2.พระประโทน 3.สวนแกงหอม 4.สระแก้ว
5.หนองอาเสียบ 6.บ่อโคตด 7.บ่อโคตด 8.ห้วยจรเข้ม 9.ตรอกวัง

15. ตำบลกัทฬาวง ราษฎร 8,320 คน : 1,254 หลังคาเรือน :

11 หมู่บ้าน ได้แก่

1.กุ่มรี 2.กุ่มรี 3.กัทฬาวง 4.กัทฬาวง 5.กัทฬาวง 6.กัทฬาวง
7.กุ่มถั่วแตก 8.ม่วงตารศ 9.หนองสะพาน 10.กัทฬาวง 11.ฝั่งคลอง

16. ตำบลวังตะก ราษฎร 4,409 คน : 735 หลังคาเรือน : 8 หมู่บ้าน

ได้แก่

1.ปิ่นเกลียว 2.วังตะก 3.ตลาดเสื่อ 4.คลองน้ำเค็ม 5.ท่าขี้เหล็ก
6.บางกะพี้ 7.ท่าขี้เหล็ก 8.รางเกียน

17. **ตำบลทุ่งน้อย** ราษฎร 3,833 คน : 665 หลังคาเรือน : 7 หมู่บ้าน
ได้แก่

1.ลำท่าโพ 2.ลาดสะแก 3.รางทอง 4.หนองจอก 5.ทุ่งน้อย 6.ทุ่งใหญ่
7.ลำท่าโพ

18. **ตำบลลำพญา** ราษฎร 8,409 คน : 1,373 หลังคาเรือน :
8 หมู่บ้าน ได้แก่

1.ลำพญา 2.ลำพญา 3.ลำพญา 4.ลำพญา 5.หนองหิน 6.พลับ
7.รางยอ 8.หนองจอก

19. **ตำบลวังเย็น** ราษฎร 2,511 คน : 483 หลังคาเรือน :
6 หมู่บ้าน ได้แก่

1.วังเย็นนอก 2.วังเย็นใน 3.หัวไม้แหลม 4.ไร่ 5.น้ำโจน 6.ต้นไม้

20. **ตำบลโพรงมะเดื่อ** ราษฎร 13,977 คน : 2,217 หลังคาเรือน :
16 หมู่บ้าน ได้แก่

1.นา 2.หัวทุ่ง 3.หนองนางแซ่ 4.หุบกี้ 5.โพรงมะเดื่อ 6.หนองลาดหญ้า
7.อ้อมพยุศ 8.ไร่เก่า 9.หนองแถม 10.ไร่ 11.หนองหมา 12.กาเลี้ยงลูก
13.หนองหิน 14.หุบกี้ 15.ใหม่ 16.หนองจอก

21. **ตำบลสระกระเทียม** ราษฎร 9,420 คน : 877 หลังคาเรือน :
14 หมู่บ้าน ได้แก่

1.ลาดหญ้าแพรก 2.ตะวันตก 3.ปากสระ 4.ไร่ 5.ต้นมะขาม
6.รางน้ำเค็ม 7.เด่นทราย 8.โน 9.คอนทราย 10.หนองบัวลอย
11.บ่อโรงเจ้า 12.หมู่ใหญ่ 13.คอนพุทรา 14.ปลักประคู้

22. **ตำบลคอนยายหอม** ราษฎร 9,815 คน : 1,996 หลังคาเรือน :
9 หมู่บ้าน ได้แก่

1.คอนยายหอม 2.คอนยายหอม 3.คอนยายหอม 4.คลองสามสิบ
5.ทุ่งต้นไทร 6.ศาลเตี้ย 7.คอนขนาก 8.คอนหัวนา 9.สะแกราม

23. **ตำบลธรรมศาลา** ราษฎร 9,753 คน : 1,560 หลังคาเรือน :
7 หมู่บ้าน ได้แก่

1.ธรรมศาลา 2.สระอ้อ 3.ท่าหน่อไม้ 4.เกาะกลาง 5.สวนใหม่
6.ต้นสำโรง 7.สามง่าม

24. **ตำบลบ่อพลับ** ราษฎร 10,876 คน : 1,775 หลังคาเรือน :
9 หมู่บ้าน ได้แก่

1.ไม้เกาะ 2.หนองจอก 3.ท่าทราย 4.รางน้ำเค็ม 5.สามแยกวัดกลาง
6.บ่อหลวง 7.วัดกลาง 8.อ้อยยี่เตี้ย 9.บ่อพลับ

ภาคผนวก ข
รายการคำและคำถาม

รายการคำ	คำถาม	
<i>๑. หมวดกริยา</i>		
1	บน	เส้นที่บนอยู่บนแทน เราเรียกว่าอะไร
2	ขา	(ให้ดูของจริง) นี้เรียกว่าอะไร
3	ตัว	(ให้ดูของจริง) นี้เรียกว่าอะไร
4	แขน	(ให้ดูของจริง) นี้เรียกว่าอะไร
5	คอ	(ให้ดูของจริง) นี้เรียกว่าอะไร
6	ปาก	(ให้ดูของจริง) นี้เรียกว่าอะไร
7	แก้ม	(ให้ดูของจริง) นี้เรียกว่าอะไร
8	ไฟ	(ให้ดูของจริง) นี้เรียกว่าอะไร
9	หาง	(ให้ดูของจริง) นี้เรียกว่าอะไร
10	ปีก	นกใช้อะไรบิน
11	เขว	ที่ราคาของไม้ขีดนี้เรียกว่าอะไร
12	กาง	(ให้ดูของจริง) นี้เรียกว่าอะไร
13	คอ	(ให้ดูของจริง) นี้เรียกว่าอะไร
14	ข	(ให้ดูของจริง) นี้เรียกว่าอะไร
15	มือ	(ให้ดูของจริง) นี้เรียกว่าอะไร
16	หน้า	(ให้ดูของจริง) นี้เรียกว่าอะไร
17	ท้อง	(ให้ดูของจริง) นี้เรียกว่าอะไร
18	อก	(ให้ดูของจริง) นี้เรียกว่าอะไร
<i>๒. หมวดคำนาม</i>		
20	ซ้อน	เราใช้อะไรปักข้าวเข้าปาก
21	จาน	เราใช้อะไรใส่ข้าว ที่มีลักษณะแบน ๆ
22	แก้ว	เราใช้อะไรใส่น้ำดื่ม
23	ขัน	เราใช้อะไรตักน้ำ ไม้ใช้ขัน
24	อ่าง	(ให้ดูภาพ) นี้เรียกว่าอะไร
25	พาน	(ให้ดูภาพ) นี้เรียกว่าอะไร
26	บชกร	(ให้ดูภาพ) นี้เรียกว่าอะไร
27	หีบ	(ให้ดูภาพ) นี้เรียกว่าอะไร
28	ขวด	(ให้ดูภาพ) นี้เรียกว่าอะไร
29	รูป	ที่ไว้ดูให้พระมีกลิ่นหอม ๆ เราเรียกว่าอะไร
30	เทียน	(ให้ดูภาพ) นี้เรียกว่าอะไร
31	ผ้า	เส้นยาว ๆ ที่เราใช้เย็บผ้า เรียกว่าอะไร
32	ผ้า	เสื้อที่สวมจากอะไร
33	เสื้อ	(ให้ดูของจริง) นี้เรียกว่าอะไร
34	แป้ง	ที่เราใช้โรยหน้าผาก ๆ เรียกว่าอะไร
35	แว่น	(ให้ดูของจริง) นี้เรียกว่าอะไร
36	เชือก	เราใช้อะไรผูกของ เรียกว่าอะไร
37	อาน	ที่อยู่บนหลังม้า เราเรียกว่าอะไร
38	ปูน	(ให้ดูของจริง) มันนี้เทด้วยอะไร
39	ทราย	เม็ดละเอียด ๆ ที่ใช้ผสมปูนเมื่อเทมัน เราเรียกว่าอะไร
40	ถ่าน	ก้อนดำ ๆ ที่เราใช้ใส่เตาหุงข้าว เรียกว่าอะไร
41	หิน	(ให้ดูภาพ) นี้เรียกว่าอะไร
42	เคียว	(ให้ดูภาพ) นี้เรียกว่าอะไร
43	ผู้	ถ้ามีคนเราต้องเอาออกไปเจ้า
44	ตุ๊ก	(ให้ดูของจริง) นี้เรียกว่าอะไร
45	เรือ	(ให้ดูภาพ) นี้เรียกว่าอะไร
46	เหล้า	น้ำที่กินแล้วเมา เราเรียกว่าอะไร
47	น้ำ	(ให้ดูของจริง) นี้เรียกว่าอะไร
48	งอบ	หมวกที่ชาวนาใส่ เราเรียกว่าอะไร
49	มีด	เราใช้อะไรหั่นของ
50	ธง	ก้อนที่ใช้ปักธงบน เราเรียกว่าอะไร
<i>๓. หมวดอื่น</i>		
52	ข้าว	ข้าวนาปลูกอะไร

107	เอก	ถ้าปลูกบ้านใหม่จะคงมีการขึ้นเสาอะไร
108	หนึ่ง	(หนึ่งให้ดู) นี่เท่าไร
109	๓. หมวดคำนาม	
110	มี	คนตายไปแล้วกลายเป็นอะไร (มาหลอกเรา)
111	ฝน	น้ำที่ตกลงมาจากฟ้า เราเรียกว่าอะไร
112	ดาว	ดวงระยับระยับที่เห็นอยู่บนท้องฟ้าตอนกลางคืน เราเรียกว่าอะไร
113	เด็ก	ก่อนจะเป็นผู้ใหญ่ เราเป็นอะไรมาก่อน
114	นิษ	ดูหน้ามืออะไร ก็แล้วทำให้คนตายได้
115	ไข่	ไข่จะให้อะไรออกมา เป็นของ ๆ
116	กิ่ง	ต้นไม้มีลำต้น แล้วแตกอะไรออกไป
117	บ่อ	ถ้าจะเลี้ยงปลา เราต้องขุดอะไร
118	ข้าว	(ให้ดูภาพ) นี่เรียกว่าอะไร
119	วัด	ที่อยู่ของพระ คือ
120	บ้าน	ที่อยู่ของคน คือ
121	สี	สีหนึ่งที่เราเรียกว่าอะไร
122	ไร่	ไร่ที่เราไปปลูกอะไรก็สืบกันกับคนอื่น เราเรียกว่าอะไร
123	ชาติ	(ให้ดูภาพ) นี่เรียกว่าอะไร
124	แพะ	ที่ไว้ทำนมหวานแพะ ๆ เราเรียกว่า
125	เขียด	ที่ไว้กินปลา เราเรียกว่าอะไร
126	ดอก	เรากินอะไรให้วิงวอน
127	ทิศ	เหนือ ใต้ ตะวันออก ตะวันตก รวมเรียกว่าอะไร
128	อก	ฆ่าคนตายต้องคิดอะไร
129	ก้อน	เราให้อะไรคอกหมู
130	ก้าง	กระดูกของปลา เราเรียกว่า
131	ไข่	ถ้าตัวร้อนจัด ๆ เราเรียกว่าเป็นอะไร
132	แดง	(ให้ดูแผ่นกระดาษ) นี่สีอะไร
133	โทษ	พวกที่คิดอก เราเรียกว่านักอะไร
134	ขาว	(ให้ดูแผ่นกระดาษ) นี่สีอะไร
135	นา	เราปลูกข้าวในอะไร
136	ทอง	(ให้ดูของจริง) แหวนนี้ทำด้วยอะไร
137	ไม้	(ให้ดูของจริง) โต๊ะนี้ทำด้วยอะไร
138	เลือด	ถ้ามีคาน้ำร้อน อะไรจะไหลออกมา เป็นสีแดง ๆ
139	พระ	ผู้ชายบวช เราเรียกว่าอะไร
140	๓. หมวดคำวิเศษณ์	
141	เต็ม	เกล็ดมีรสอะไร
142	จัด	แกงกับเราไม่ใส่อะไรเลย จะมีรสชาติอย่างไร
143	อ่อน	มะนาวกับยังไม่แก่ เราเรียกว่ามะนาว
144	แก่	มะนาวที่มีเปลือกเป็นสีน้ำตาลแสดงว่ามันทำมาแล้ว (มันไม่อ่อน)
145	เท่า	ตรงข้ามกับคำว่า ใหม่ คือ.....
146	แคบ	ตรงข้ามกับคำว่า กว้าง คือ.....
147	คม	ถ้าเราเอามีดไปลับ มีดจะเป็นอย่างไร
148	ขี้	ดินสอ ถ้ามันไม่แหลม คือมันเป็นอย่างไร
149	อ้วน	ตรงข้ามกับคำว่า มอม คือ.....
150	เตี้ย	ตรงข้ามกับคนสูง คือคน
151	เบา	ตรงข้ามกับคำว่าหนัก คือ.....
152	จัด	สายตาไม่ดี ถ้าใส่แว่นจะทำให้มองเห็นเป็นอย่างไร
153	ใหญ่	ตรงข้ามกับคำว่า เล็ก คือ.....
154	แห้ง	ตรงข้ามกับคำว่า เปียก คือ.....
155	ช้า	ถ้าถูกค้อนตรงเข้าตาเป็นสีเขียว ๆ เรียกว่า
156	โค้ง	(ทำท่าประกอบ) ทางที่ไม่ตรง เราเรียกว่าทาง
157	ได้	ตรงข้ามกับคำว่า เหนือ คือ.....
158	โค้ง	ถ้าจุกไม้แบน เรียกว่าจุก
159	ช้า	ตรงข้ามกับคำว่า ขว คือ.....
160	ช้า	ตรงข้ามกับคำว่า เร็ว คือ.....

161	น้อย	ตรงข้ามกับคำว่า มาก คือ.....
162	อัน	ห้องเล็ก ๆ ถ้าเราของอีกเข้าไปมาก ๆ จะมีกลิ่นเหม็นอย่างไร
163	ขุน	ตรงข้ามกับคำว่า ใส คือ.....
164	หนา	ตรงข้ามกับคำว่า บาง คือ.....
165	ใหม่	ตรงข้ามกับคำว่า เก่า คือ.....
166	ง่าย	ตรงข้ามกับคำว่า ยาก คือ.....
167	สั้น	ตรงข้ามกับคำว่า ลึก คือ.....
168	มาก	ตรงข้ามกับคำว่า น้อย คือ.....
169	เกิด	พริกมีรสเป็นอย่างไร
170	๑๑. หมวดคำวิเศษณ์	
171	ถาม	ที่เรากลอบ เพราะมีคน
172	ตอบ	ถ้ามีคนถาม เราก็ต้อง
173	เท่า	(ทำท่าประกอบ) อย่างนี้เรียกว่าทำอะไร
174	เท่า	เอาเงินไปยืมคนอื่น เรียกว่าไปทำอะไรเขา
175	ตาย	คนถูกฆ่าจะเป็นอย่างไร
176	ทะเล	ตะกอมีไว้สำหรับทำอะไร
177	แค้น	ถ้าคนอื่นมาทำให้เราเจ็บใจ เราต้องไปแก้
178	ผิด	ตรงข้ามกับคำว่า ถูก คือ.....
179	ถูก	ตรงข้ามกับคำว่า ผิด คือ.....
180	บ้า	คนสติไม่ดี เรียกว่าคน
181	โง่	คนที่พูดไม่ได้ เขาเรียกว่าคน
182	เหือด	(ทำท่าประกอบ) ถ้าจะกินไก่เราต้องเอามือมาทำอะไรมัน
183	เขี้ยว	ค้อนมีไว้สำหรับทำอะไร
184	ท่า	ค้อน เรียกว่าอย่างหนึ่งทำอะไร
185	เจ็บ	คนที่ถูกท้าวสิบล้ออย่างไร
186	จอม	นักมวยต้องหมัดหนัก
187	อด	(ทำท่าประกอบ) คนตาย 7 วัน จะขึ้นอะไร
188	ตาก	ตอนเช้าเราอาทิตย์ขึ้น พอตอนเย็นมันก็
189	มัด	(ทำท่าประกอบ) นี้กำลังทำอะไร
190	ดับ	ถ้าไฟลุกอยู่เราเอาน้ำมาสาด ไฟมันจะ
191	สุก	ตรงข้ามกับคำว่า ดิบ คือ.....
192	ดิบ	ตรงข้ามกับคำว่า สุก คือ.....
193	ฉีก	(ทำท่าประกอบ) อย่างนี้เรียกว่าทำอะไร
194	ขาด	ถ้าฉีกแล้วกระดาษ จะเป็นอย่างไร
195	ชัก	เคียวจะต้องเอาไป
196	เป็นก	มีารุ่นนี้แล้วจะเป็นอย่างไร
197	ตาก	ซักผ้าเสร็จแล้วต้องเอาไปทำอะไรให้มันแห้ง
198	ต้ม	(ทำท่าประกอบ) นี้กำลังทำอะไรน้ำ
199	กิน	อาหารมีไว้สำหรับ
200	อ้อม	กินเข้าไปมาก ๆ จะรู้สึกอย่างไร
201	อด	ถ้าคนที่ไม่มีกิน ก็ต้องทน
202	ทอด	เอาไข่ใส่ลงในกระทะ เราเรียกว่า
203	ทา	(ทำท่าประกอบ) สามีไว้สำหรับทำอะไรบ้าน
204	เช้	จักรเย็บผ้ามีไว้สำหรับ
205	ใส่	เสื้อมีไว้สำหรับ
206	เป่า	(ทำท่าประกอบ) นี้เรียกว่าทำอะไร
207	ต่อ	ถ้าขาโต๊ะหักเราต้องเอาไม้มาทำอะไร
208	เขี้ยว	เคียวมีไว้สำหรับทำอะไรข้าว
209	อ่าน	หนังสือมีไว้สำหรับ
210	ปิด	ตรงข้ามกับคำว่า เปิด คือ
211	กัด	(ทำท่าประกอบ) นี้เรียกว่าทำอะไร
212	พูด	จอบมีไว้สำหรับทำอะไรดิน
213	ลับ	(ทำท่าประกอบ) นี้กำลังทำอะไรหมู
214	หัก	(ทำท่าประกอบ) นี้เรียกว่าทำอะไรไม้

215	อาบ	น้ำมิใช้สำหรับ (ถ้ารดด้วย ?)
216	อัม	เด็กเล็ก ๆ ยืนเดินไม่ได้เรากำลัง
217	แท้ง	ผู้หญิงท้องแม่รักษาดีแล้วแรง ๆ จะเป็นอย่างไร
218	อ้า	ถ้าปากไม่ขุบ คือปาก
219	โสด	คนที่ยังไม่ได้แต่งงาน เรียกว่ายังเป็นอะไรอยู่
220	บุก	เทือกมิใช้สำหรับทำอะไรของ
221	บุค	กระถางมิใช้สำหรับทำอะไรของ
222	ปอก	ถ้าจะกินมะม่วง เราต้องทำอะไรเปลือกมันก่อน
223	เคี้ยว	อาหารเข้าปากต้องทำอะไรก่อนกลืน
224	คืด	(การทำประกอบ) อย่างนี้เรียกว่าทำอะไร
225	บุค	ปากมิใช้กินและมีไว้
226	นวย	ถ้าจะให้เรือแล่นได้ เราต้องทำอะไรไป
227	ว่าบ	(การทำประกอบ) ปลาทำอะไรอยู่ในน้ำ
228	อู่บ	น้ำร้อนผสมกับน้ำเย็นเป็นน้ำอะไร
229	เคียด	ค้อนน้ำวันาน ๆ นี้จะเป็นอย่างไร (เสียงกิ่งปูด ๆ)
230	อุม	ที่เอาน้ำใส่ปากแล้วไม่กลืน แม่เราทำไมไว้
231	อูด	ถ้าบ้านเพงมีรู เราต้องเอาปูนไปทำไมไว้
232	วัด	ถ้ามันเข้าเรือมา ๆ เราต้องทำไม่ออก
233	เจ็ด	กินเจ่นอะไรเราต้องเอาผักมาทำอะไร
234	แคะ	ถ้าคันหูเราต้องเอาไม้มา
235	คืด	กระโถนมิใช้สำหรับทำอะไรมา
236	จับ	(การทำประกอบ) นี้กำลังทำอะไร
237	บุค	อาหารที่ทิ้งไว้หลาย ๆ วันจะเป็นอย่างไร
238	แจก	ของปริมิใช้สำหรับทำอะไร
239	ออก	ตรงข้ามกับเดินออก คือเดิน
240	ซัด	ดินสอมิใช้เขียน และมีไว้ทำไมเส้นด้วย
241	นวย	(การทำประกอบ) แม่ค้าใช้ไม้คานทำอะไรของไปขาย
242	เขียง	เสาที่ค้ำไม่ตรงแสดงว่ามันทำไม
243	อาบ	ผู้หญิงเวลาบุคกับผู้ชายแล้วหน้าแดง ๆ แสดงว่ารู้สึก
244	แค้น	ตรงข้ามกับคำว่า กว้าง คือ
245	คาย	(การทำประกอบ) หมายความว่าอะไรระดูก
246	คาด	เข็มขัดมิใช้สำหรับทำอะไร
247	เทศน์	วันพระเราควรไปฟังพระ (สั่งสอนที่วัด)
248	ซัด	ถ้ามือข้างซ้ายเราต้องเอาพอมมา
249	นับ	(การทำประกอบ) อย่างนี้กำลังทำอะไรกับกระดาษ
250	แตก	แก้วตกลงพื้นจะเป็นอย่างไร
251	อ้อม	ถ้าทางเข้าบ้านมีบ่อขวาง เดินตรงไปไม่ได้ ต้องเดินทำไมไป
252	ขาย	ตรงข้ามกับคำว่า ซื้อ คือ
253	หวาย	(การทำประกอบ) ถ้าวงนอนเราเอาปากทำไม
254	หนาว	ถ้าอากาศเป็นจืด ๆ เราจะรู้สึกอย่างไร
255	บิน	นกทำอะไรอยู่บนท้องฟ้า
256	บิน	(การทำประกอบ) นี้เรียกว่าลูกขึ้นทำไม
257	ดับ	ถ้าเลือดตัวเด็กแล้วเราเอามาใส่ เราจะรู้สึกอย่างไร

ภาคผนวก ก
ประวัติผู้บอกภาษา

1. ต.ตาท้อง
ชื่อ นายสะอาด วงศ์อักษร
ที่อยู่ 71 หมู่ 6 บ้านตาท้อง ต.ตาท้อง
อ.เมืองนครปฐม จ.นครปฐม
อายุ 53 ปี
อาชีพ ทำไร่กระชาย
การศึกษา ป.4
สัมภาษณ์วันที่ 18 กุมภาพันธ์ 2534
2. ต.สนามจันทร์
ชื่อ นายเล็ก จิรวัฒนาภรณ์
ที่อยู่ 55 หมู่ 5 ต.สนามจันทร์
อ.เมืองนครปฐม จ.นครปฐม
อายุ 44 ปี
อาชีพ ทำไร่
การศึกษา ป.4
สัมภาษณ์วันที่ 22 กุมภาพันธ์ 2534
3. ต.ลำพญา
ชื่อ นายวิวัฒน์ แสงแจ้ง
ที่อยู่ 12 หมู่ 8 บ้านหนองจอก ต.ลำพญา
อ.เมืองนครปฐม จ.นครปฐม
อายุ 31 ปี
อาชีพ ทำไร่
การศึกษา ม.1 (เทียบเท่า ป.5)
สัมภาษณ์วันที่ 23 กุมภาพันธ์ 2535
4. ต.นครปฐม
ชื่อ นายกำโชค อนันตะคุ
ที่อยู่ 71 หมู่ 2 บ้านทุ่งนาสร้าง ต.นครปฐม
อ.เมืองนครปฐม จ.นครปฐม
อายุ 43 ปี
อาชีพ ทำสวน, รับจ้าง
การศึกษา ม.3 (เทียบเท่า ป.7)
สัมภาษณ์วันที่ 9 มีนาคม 2534
5. ต.ถนนขาด
ชื่อ นายอน ชมศรี
ที่อยู่ 26 หมู่ 3 บ้านวังไทร ต.ถนนขาด ต.นครปฐม
อ.เมืองนครปฐม จ.นครปฐม
อายุ 69 ปี
อาชีพ ทำนา, รับจ้าง
การศึกษา ป.4
สัมภาษณ์วันที่ 10 มีนาคม 2534

6. ต.พระประโทน ชื่อ นายทองเจือ สามเพชรเจริญ
ที่อยู่ 46 หมู่ 5 บ้านหนองอาเลีย ต.พระประโทน
อ.เมืองนครปฐม จ.นครปฐม
อายุ 54 ปี
อาชีพ ทำสวนผัก, เพาะชำต้นไม้ขาย
การศึกษา ป.4
สัมภาษณ์วันที่ 10 มีนาคม 2534
7. ต.ห้วยจรเข้ม้า ชื่อ นายสมศักดิ์ ศุภมาศหิรัญ
ที่อยู่ 103 หมู่ 6 บ้านโคกมะขาม ต.ห้วยจรเข้ม้า
อ.เมืองนครปฐม จ.นครปฐม
อายุ 56 ปี
อาชีพ ทำนา, รับจ้าง
การศึกษา ป.2
สัมภาษณ์วันที่ 11 มีนาคม 2534
8. ต.ธรรมศาลา ชื่อ นายสวัสดิ์ บัวทอง
ที่อยู่ 186 หมู่ 1 บ้านธรรมศาลา ต.ธรรมศาลา
อ.เมืองนครปฐม จ.นครปฐม
อายุ 52 ปี
อาชีพ รับจ้างขับรถส่งน้ำตาล
การศึกษา ป.6
สัมภาษณ์วันที่ 1 เมษายน 2534
9. ต.สามควายเผือก ชื่อ นายสวัสดิ์ คล้ายทวน
ที่อยู่ 98 หมู่ 2 บ้านศาลาแดง ต.สามควายเผือก
อ.เมืองนครปฐม จ.นครปฐม
อายุ 67 ปี
อาชีพ ทำสวน, เลี้ยงไก่
การศึกษา ม.1 (เทียบเท่า ป.5)
สัมภาษณ์วันที่ 2 เมษายน 2534
10. ต.ทุ่งน้อย ชื่อ นายเสถียร ใจเอือกเย็น
ที่อยู่ 59 หมู่ 7 ต.ทุ่งน้อย อ.เมืองนครปฐม
จ.นครปฐม
อายุ 28 ปี
อาชีพ ทำนา, ทำไร่กระชาย, รับจ้าง
การศึกษา ป.7
สัมภาษณ์วันที่ 3 เมษายน 2534
11. ต.มาบแค ชื่อ นายแอ็ด พวงทองทับ
ที่อยู่ 63 หมู่ 7 ต.มาบแค อ.เมืองนครปฐม
จ.นครปฐม

12. ต.ดอนยายหอม
- อายุ 28 ปี
อาชีพ ทำสวน, ช่างตัดผม
การศึกษา ป.6
สัมภาษณ์วันที่ 3 เมษายน 2534
ชื่อ นายไพรัช หนักไหล่
ที่อยู่ 237 หมู่ 1 บ้านดอนยายหอม ต.ดอนยายหอม
อ.เมืองนครปฐม จ.นครปฐม
13. ต.บางเขม
- อายุ 27 ปี
อาชีพ ทำนา, รับจ้าง
การศึกษา ป.6
สัมภาษณ์วันที่ 7 เมษายน 2534
ชื่อ นายเนย แซ่ลี
ที่อยู่ 31/1 หมู่ 7 บ้านไร่ถั่ว ต.บางเขม
อ.เมืองนครปฐม จ.นครปฐม
14. ต.บ่อพลับ
- อายุ 47 ปี
อาชีพ ขับมอเตอร์ไซค์รับจ้าง
การศึกษา ป.4
สัมภาษณ์วันที่ 7 เมษายน 2534
ชื่อ นายวันชัย สืบเสาะ
ที่อยู่ 51 หมู่ 7 บ้านวัดกลาง ต.บ่อพลับ
อ.เมืองนครปฐม จ.นครปฐม
15. ต.วังเย็น
- อายุ 38 ปี
อาชีพ รับจ้างทำโต๊ะจีน
การศึกษา ป.4
สัมภาษณ์วันที่ 7 เมษายน 2534
ชื่อ นายสุพจน์ เกตุชา
ที่อยู่ 70 หมู่ 5 บ้านน้ำโจน ต.วังเย็น
อ.เมืองนครปฐม จ.นครปฐม
16. ต.วังตะกู่
- อายุ 30 ปี
อาชีพ รับจ้างทำโต๊ะจีน
การศึกษา ป.4
สัมภาษณ์วันที่ 7 เมษายน 2534
ชื่อ นายอนุชา แซ่เฮ้ง
ที่อยู่ 40 หมู่ 8 ต.วังตะกู่ อ.เมืองนครปฐม
จ.นครปฐม
- อายุ 33 ปี
อาชีพ ทำไร่ผักสวนครัว
การศึกษา ป.4

17. ต.หนองปากโลง
 สัมภาษณ์วันที่ 21 เมษายน 2534
 ชื่อ นายทองใบ เกื้อนเบีย
 ที่อยู่ 67 หมู่ 6 ต.หนองปากโลง อ.เมืองนครปฐม
 จ.นครปฐม
 อายุ 36 ปี
 อาชีพ คณงานโรงงานตาซัง
 การศึกษา ป.4
18. ต.หนองงูเหลือม
 สัมภาษณ์วันที่ 21 เมษายน 2534
 ชื่อ นายปุ่น สุขเจริญ
 ที่อยู่ 12 หมู่ 1 บ้านแปดโรง ต.หนองงูเหลือม
 อ.เมืองนครปฐม จ.นครปฐม
 อายุ 66 ปี
 อาชีพ ทำสวนผัก
 การศึกษา ป.4
19. ต.ทัพหลวง
 สัมภาษณ์วันที่ 21 เมษายน 2534
 ชื่อ นายหาญ สงวนสัตย์
 ที่อยู่ 34/1 หมู่ 3 ต.ทัพหลวง อ.เมืองนครปฐม
 จ.นครปฐม
 อายุ 67 ปี
 อาชีพ -
 การศึกษา ป.4
20. ต.สระกระเทียม
 สัมภาษณ์วันที่ 21 เมษายน 2534
 ชื่อ นายจือ จีรวังษ์
 ที่อยู่ 24 หมู่ 7 บ้านเด่นทราย ต.สระกระเทียม
 อ.เมืองนครปฐม จ.นครปฐม
 อายุ 78 ปี
 อาชีพ (เดิม) ทำนา
 การศึกษา ป.4
21. ต.สวนป่า
 สัมภาษณ์วันที่ 19 พฤษภาคม 2534
 ชื่อ นายถวิล อินทร์เมือก
 ที่อยู่ 53 หมู่ 6 ต.สวนป่า
 อ.เมืองนครปฐม จ.นครปฐม
 อายุ 63 ปี
 อาชีพ ทำไร่ข้าวโพด
 การศึกษา ป.4
22. ต.หนองดินแดง
 สัมภาษณ์วันที่ 19 พฤษภาคม 2534
 ชื่อ นายช้ำ ครีด้วง
 ที่อยู่ 43 หมู่ 3 บ้านหนองเสือ ต.หนองดินแดง

23. ต.โพรงมะเดื่อ

อ.เมืองนครปฐม จ.นครปฐม
 อายุ 63 ปี
 อาชีพ ค้าขายในหมู่บ้าน
 การศึกษา ป.4
 สัมภาษณ์วันที่ 19 พฤษภาคม 2534
 ชื่อ นายอุดม กางแทน
 ที่อยู่ 103 หมู่ 8 บ้านไร่เก่า ต.โพรงมะเดื่อ
 อ.เมืองนครปฐม จ.นครปฐม
 อายุ 37 ปี
 อาชีพ ทำสวน, รับจ้าง
 การศึกษา ป.4
 สัมภาษณ์วันที่ 22 กุมภาพันธ์ 2534

ศูนย์วิทยทรัพยากร
 จุฬาลงกรณ์มหาวิทยาลัย



ภาคผนวก ง

กราฟแสดงสถิติขณะเชิงกลของทุกหน่วยเสียงวรรณยุกต์
ในแต่ละคำของอำเภอเมืองนครปฐมซึ่งแสดงถึง
ค่าความถี่มูลฐานจริงและค่าความถี่มูลฐานเฉลี่ย

ศูนย์วิทยทรัพยากร
จุฬาลงกรณ์มหาวิทยาลัย

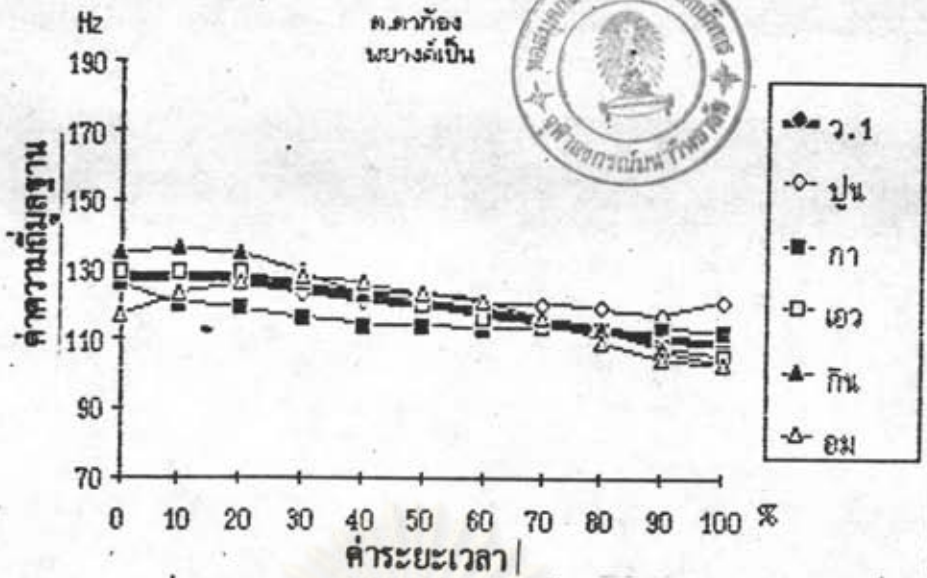

ภาพที่ 1 หน่วยเสียงวรรณยุกต์ที่ 1 พยางค์เป็น ต.ตาท้อง

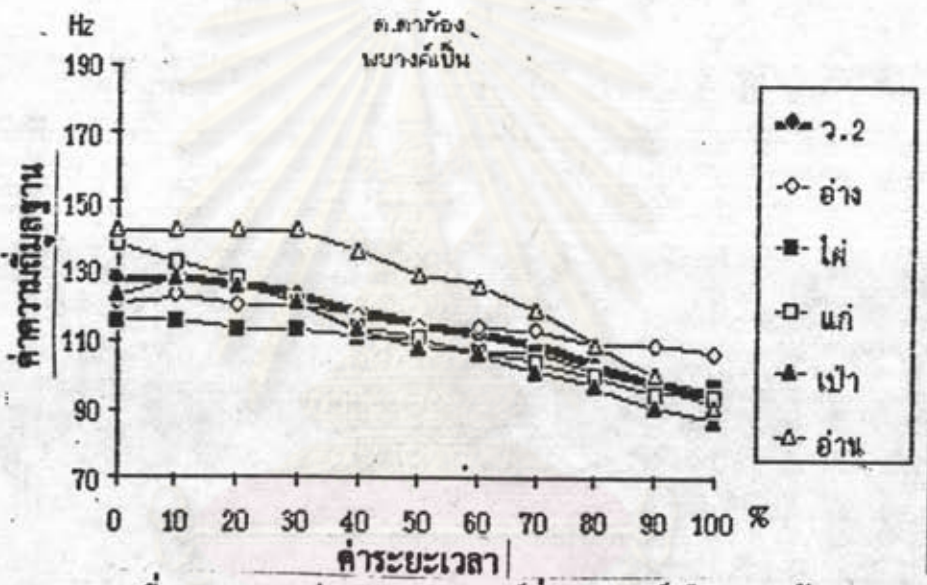

ภาพที่ 2 หน่วยเสียงวรรณยุกต์ที่ 2 พยางค์เป็น ต.ตาท้อง

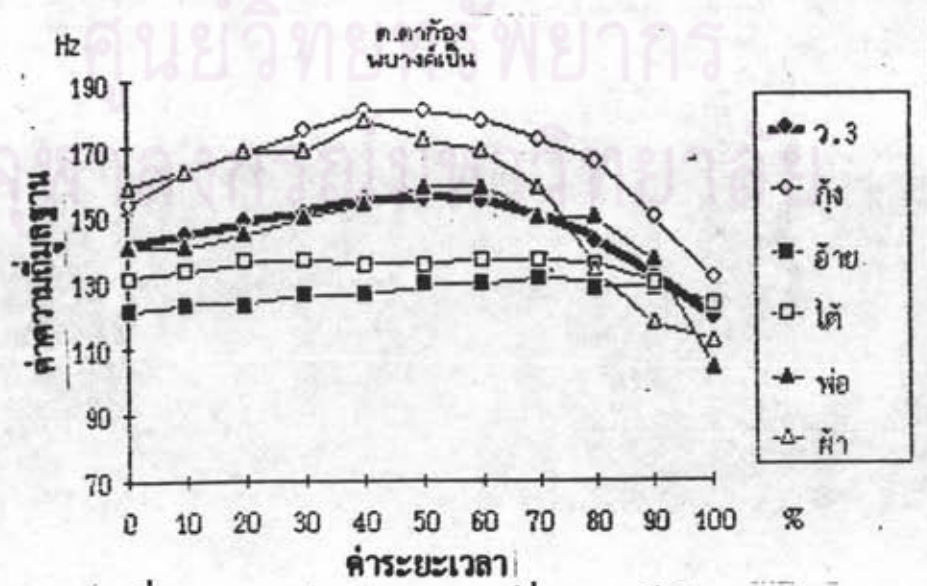

ภาพที่ 3 หน่วยเสียงวรรณยุกต์ที่ 3 พยางค์เป็น ต.ตาท้อง

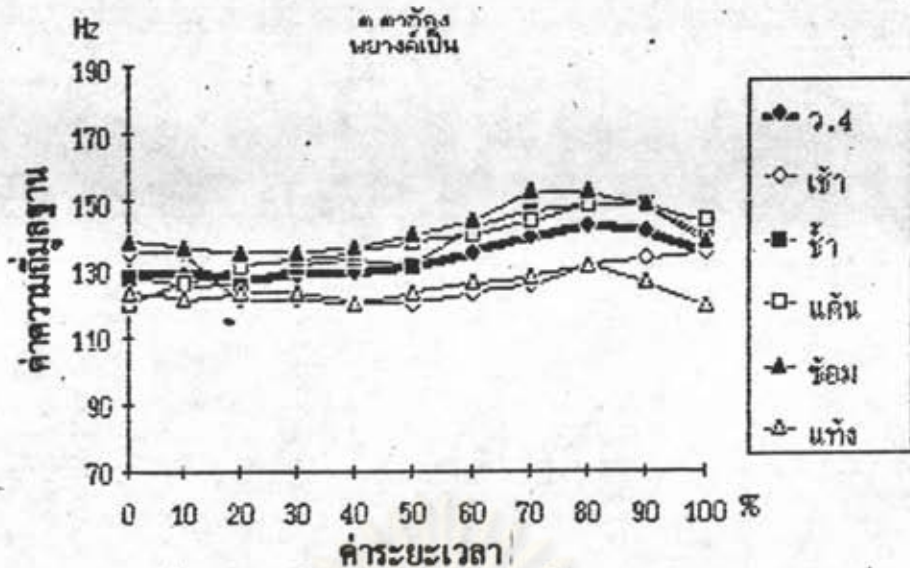

ภาพที่ 4 หน่วยเสียงวรรณยุกต์ที่ 4 พยางค์เป็น ต.ตาก้อง

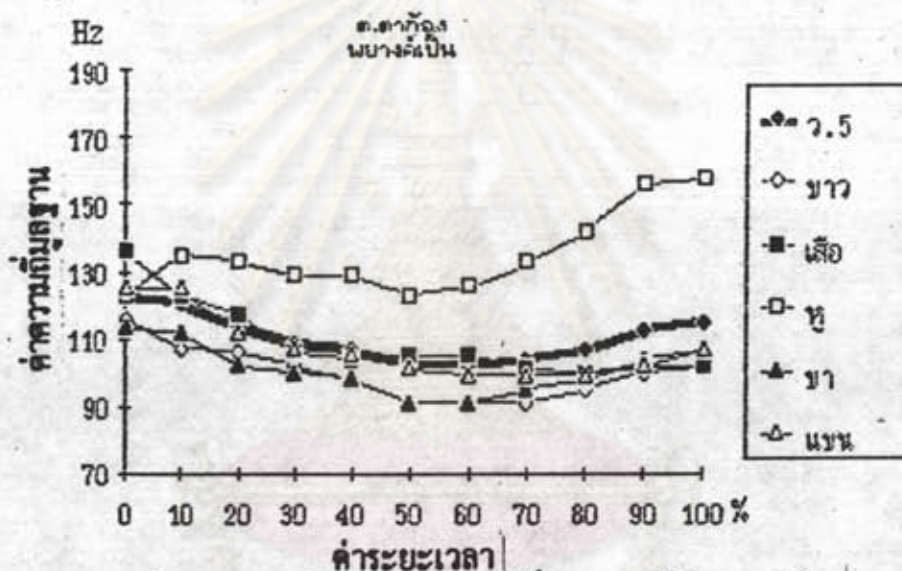

ภาพที่ 5 หน่วยเสียงวรรณยุกต์ที่ 5 พยางค์เป็น ต.ตาก้อง

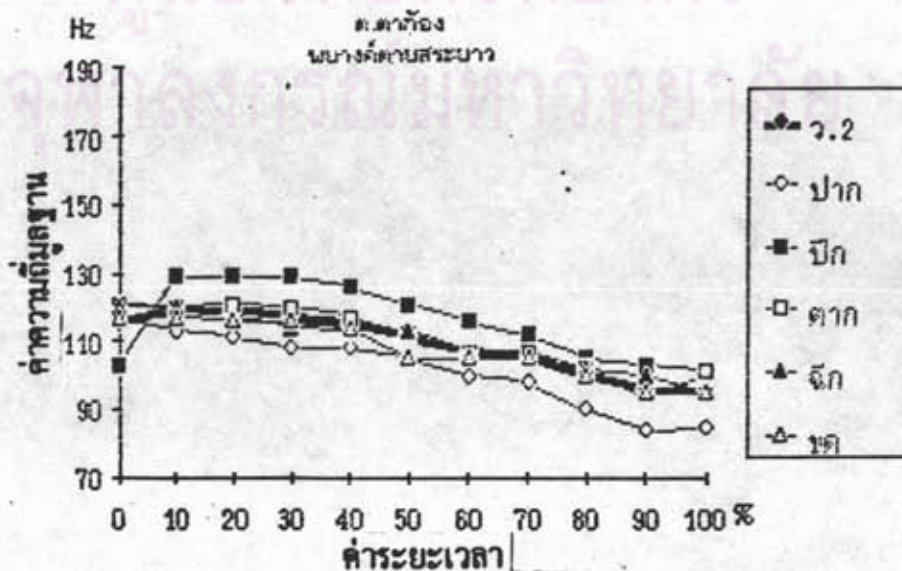

ภาพที่ 6 หน่วยเสียงวรรณยุกต์ที่ 2 พยางค์ตายสระยาว ต.ตาก้อง

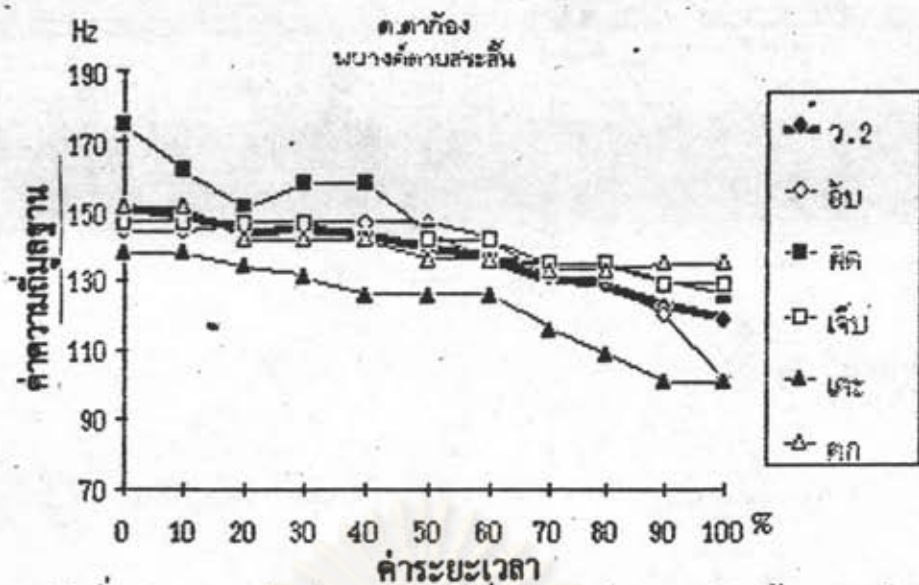

ภาพที่ 7 หน่วยเสียงวรรณยุกต์ที่ 2 พยางค์ตายสระเสียงสั้น ต.ต.ก้อง

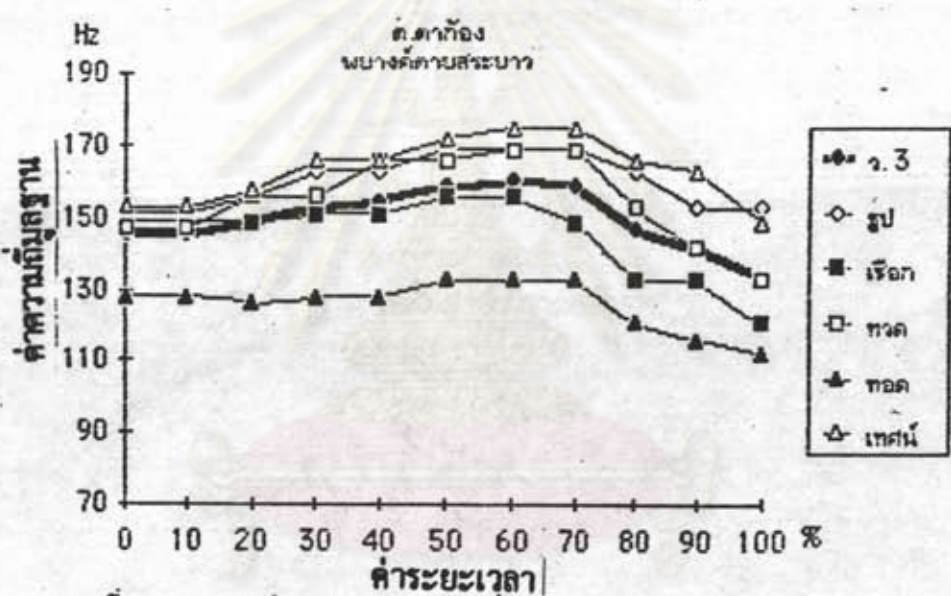

ภาพที่ 8 หน่วยเสียงวรรณยุกต์ที่ 3 พยางค์ตายสระเสียงยาว ต.ต.ก้อง

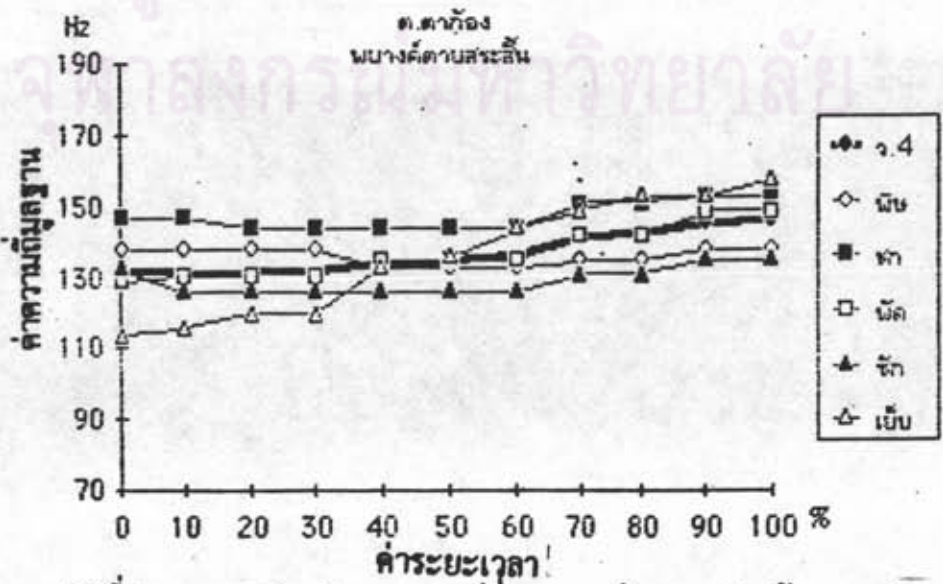

ภาพที่ 9 หน่วยเสียงวรรณยุกต์ที่ 4 พยางค์ตายสระเสียงสั้น ต.ต.ก้อง

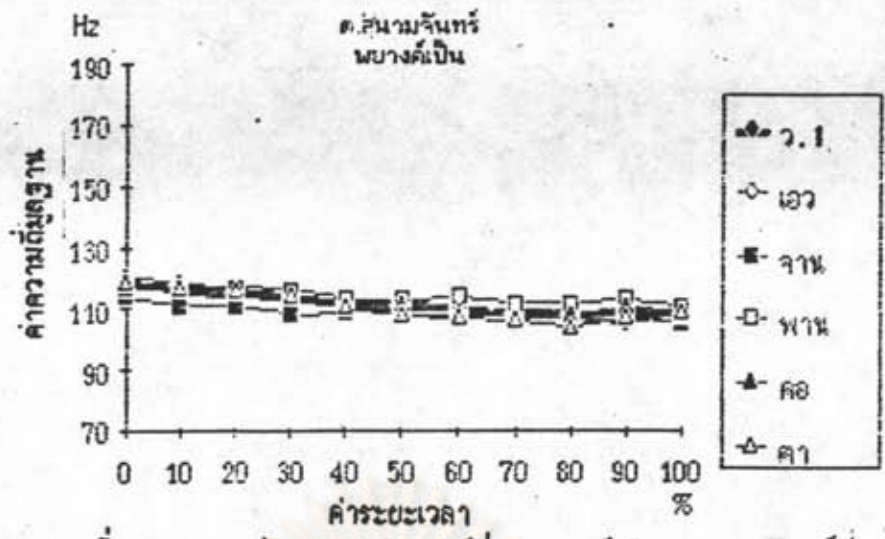

ภาพที่ 10 หน่วยเสียงวรรณยุกต์ที่ 1 พยางค์เป็น ต.สนามจันทร์

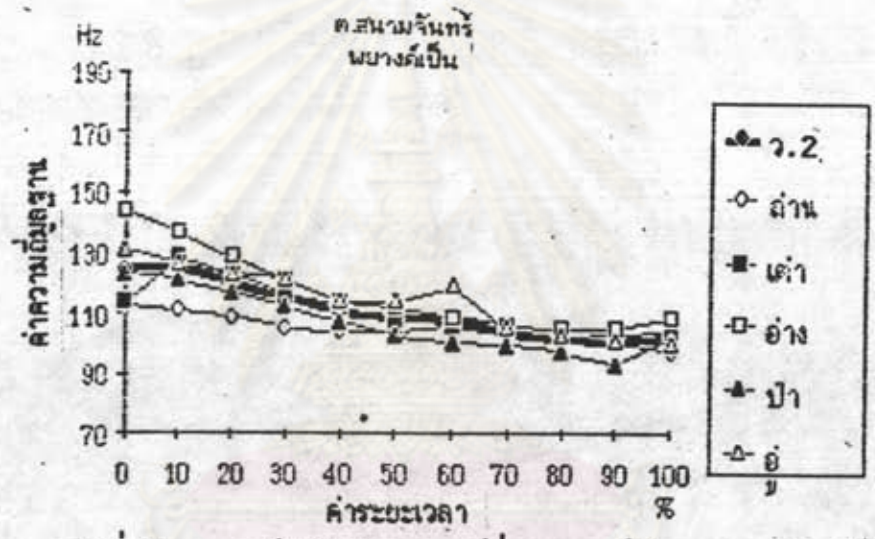

ภาพที่ 11 หน่วยเสียงวรรณยุกต์ที่ 2 พยางค์เป็น ต.สนามจันทร์

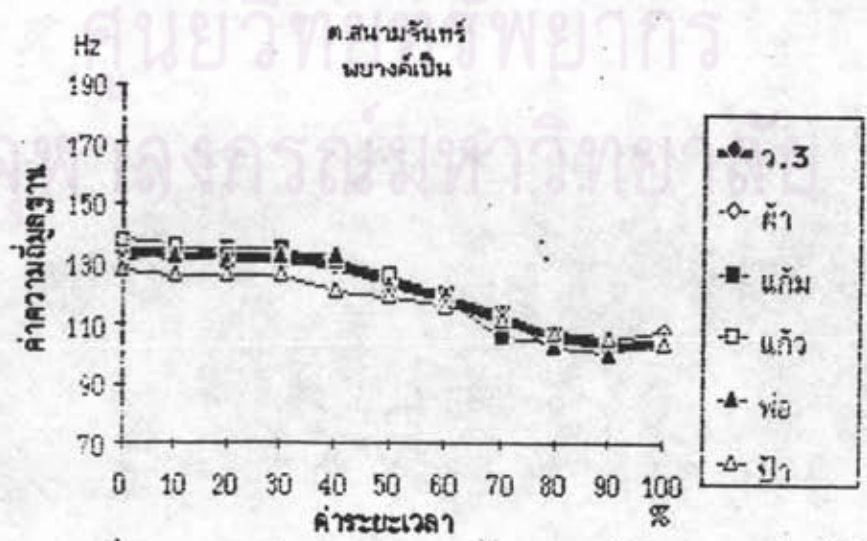

ภาพที่ 12 หน่วยเสียงวรรณยุกต์ที่ 3 พยางค์เป็น ต.สนามจันทร์

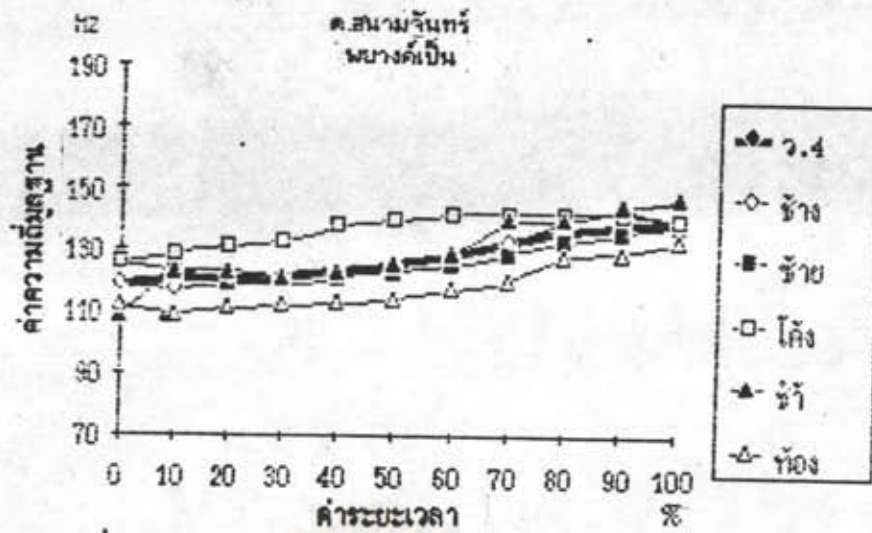

ภาพที่ 13 หน่วยเสียงวรรณยุกต์ที่ 4 พยางค์เป็น ต.สนามจันทร์

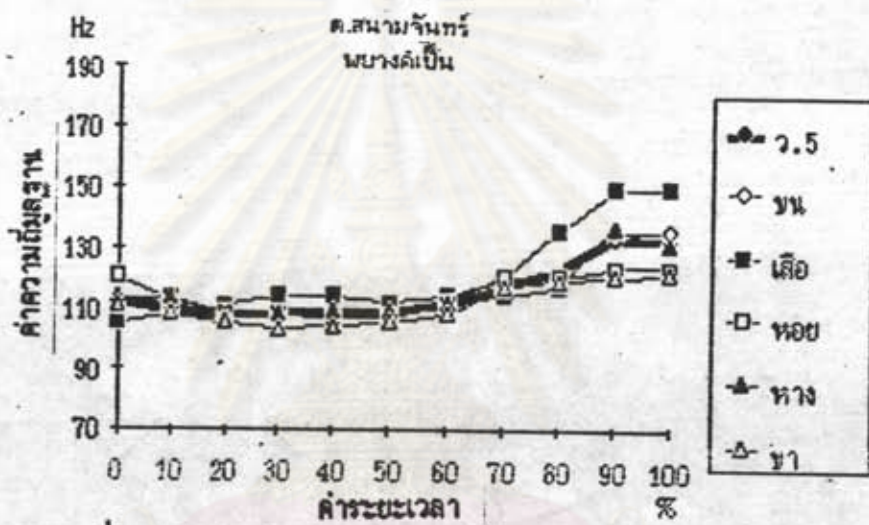

ภาพที่ 14 หน่วยเสียงวรรณยุกต์ที่ 5 พยางค์เป็น ต.สนามจันทร์

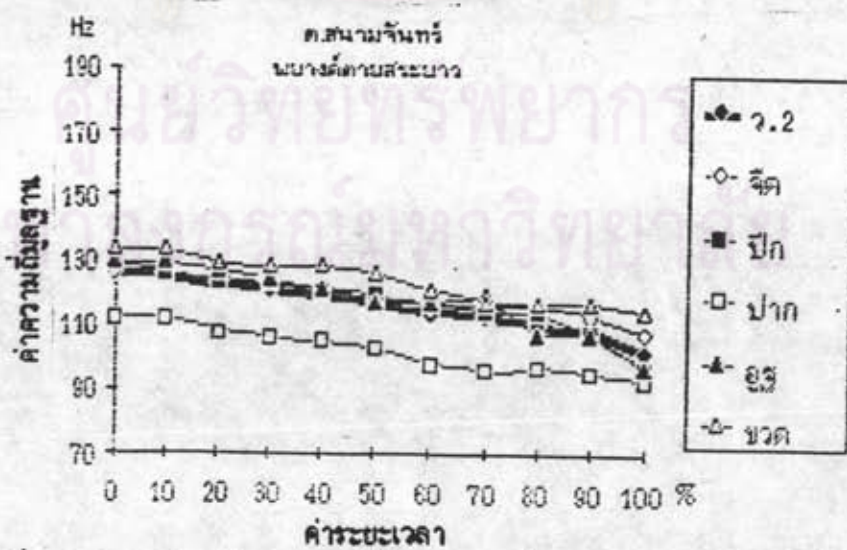

ภาพที่ 15 หน่วยเสียงวรรณยุกต์ที่ 2 พยางค์คำยสระยาว ต.สนามจันทร์

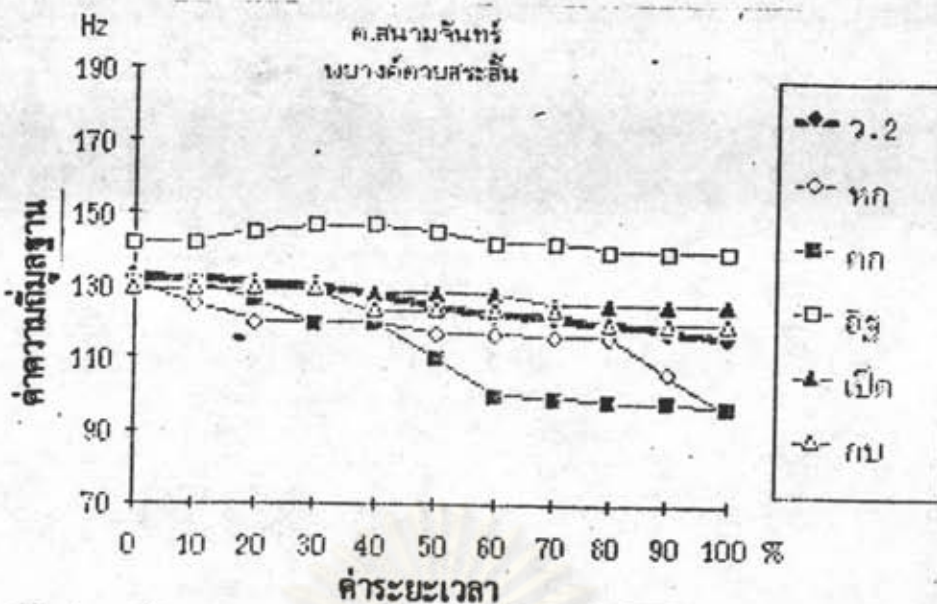

ภาพที่ 16 หน่วยเสียงวรรณยุกต์ที่ 2 พยางค์ตายสระเสียงสั้น ค.สนามจันทร์

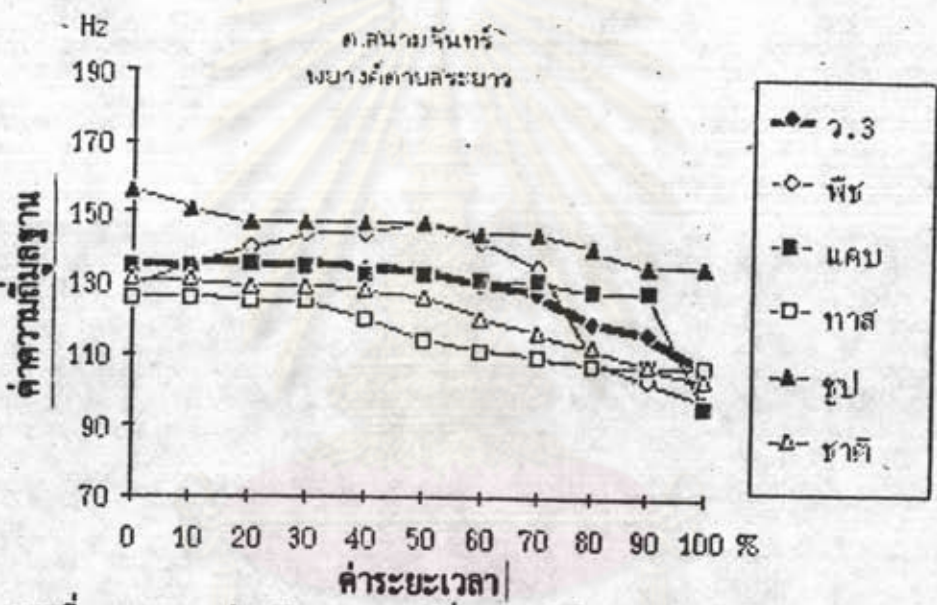

ภาพที่ 17 หน่วยเสียงวรรณยุกต์ที่ 3 พยางค์ตายสระเสียงยาว ค.สนามจันทร์

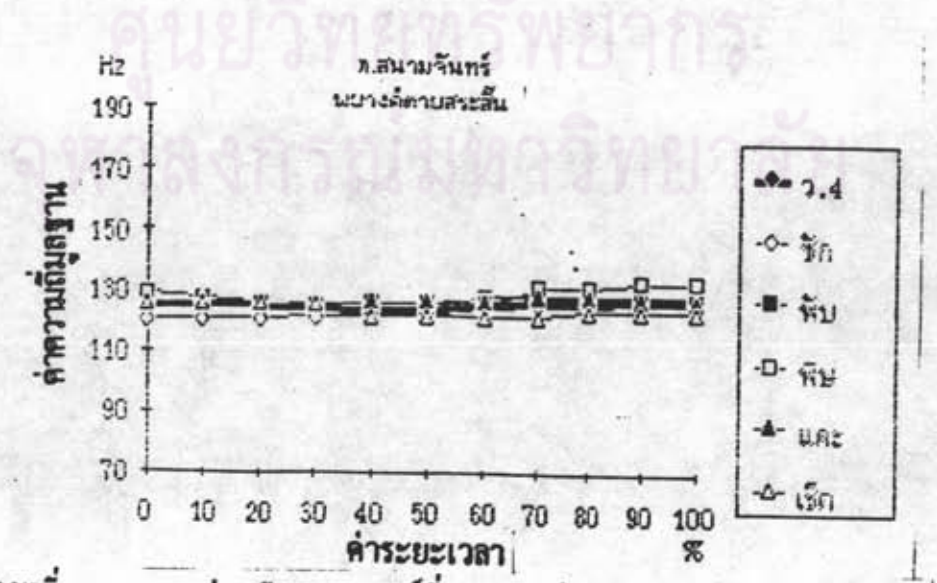

ภาพที่ 18 หน่วยเสียงวรรณยุกต์ที่ 4 พยางค์ตายสระเสียงสั้น ค.สนามจันทร์

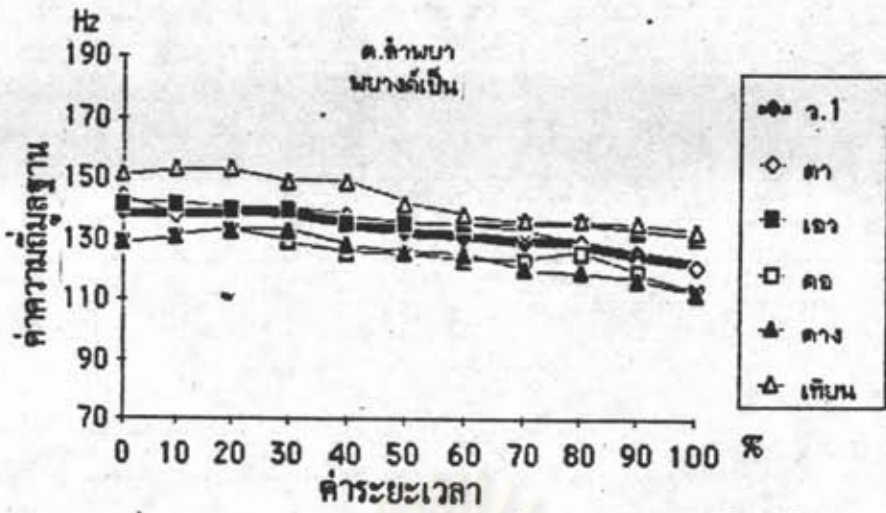

ภาพที่ 19 หน่วยเสียงวรรณยุกต์ที่ 1 พยางค์เป็น อ.ลำเนา

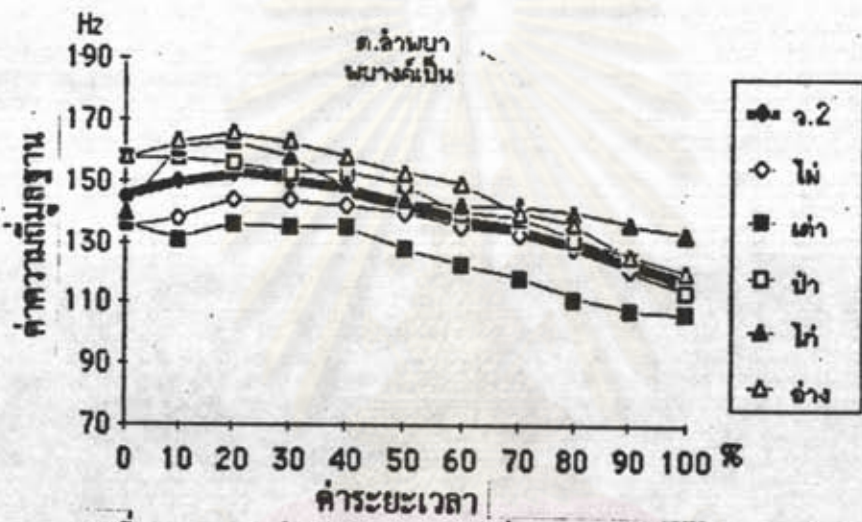

ภาพที่ 20 หน่วยเสียงวรรณยุกต์ที่ 2 พยางค์เป็น อ.ลำเนา

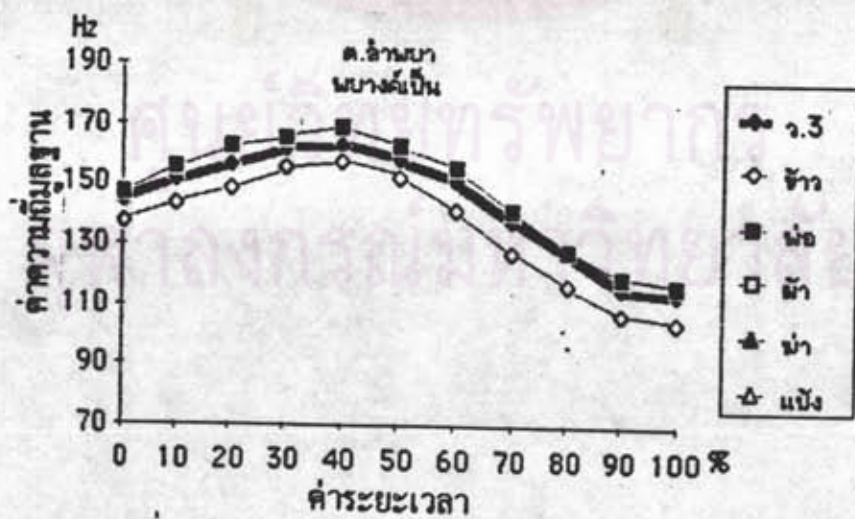

ภาพที่ 21 หน่วยเสียงวรรณยุกต์ที่ 3 พยางค์เป็น อ.ลำเนา

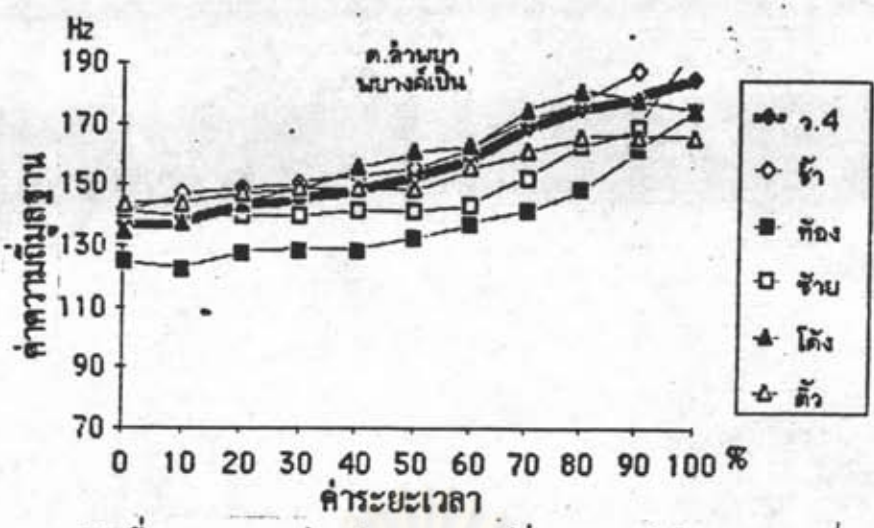

ภาพที่ 22 หน่วยเสียงวรรณยุกต์ที่ 4 พยางค์เป็น ต.ลำพญา

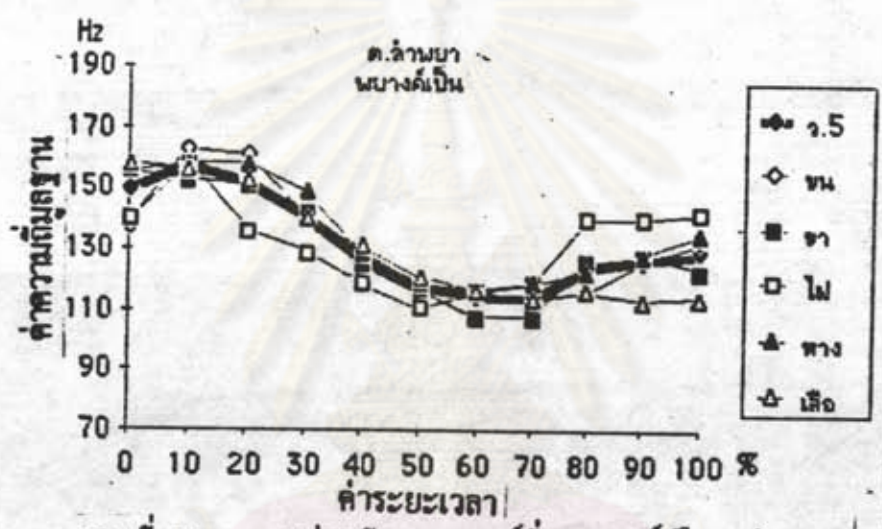

ภาพที่ 23 หน่วยเสียงวรรณยุกต์ที่ 5 พยางค์เป็น ต.ลำพญา

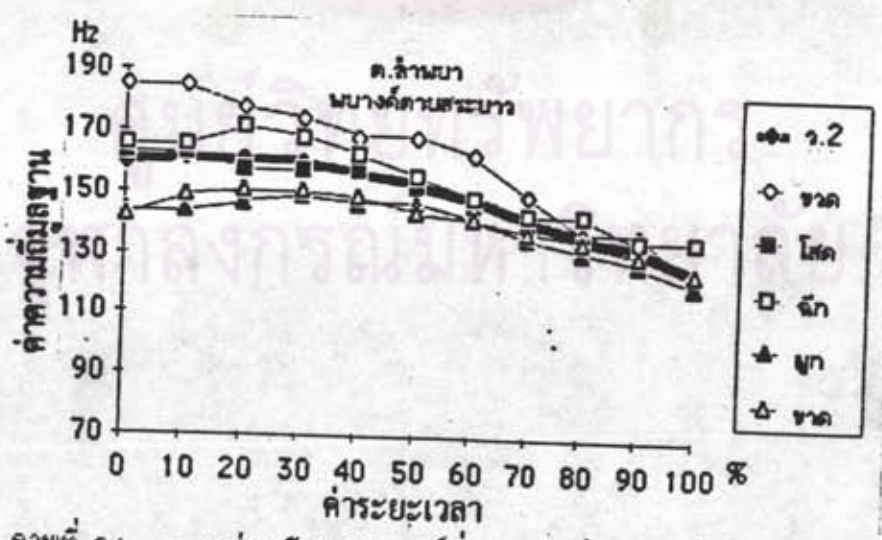

ภาพที่ 24 หน่วยเสียงวรรณยุกต์ที่ 2 พยางค์ตายสระเสียงยาว ต.ลำพญา

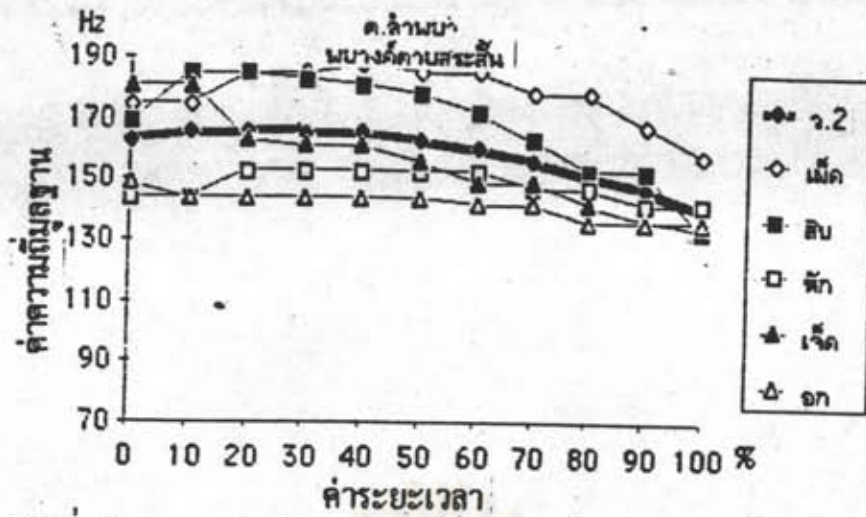

ภาพที่ 25 หน่วยเสียงวรรณยุกต์ที่ 2 พยางค์ตายสระเสียงสั้น ด.ลำพนา

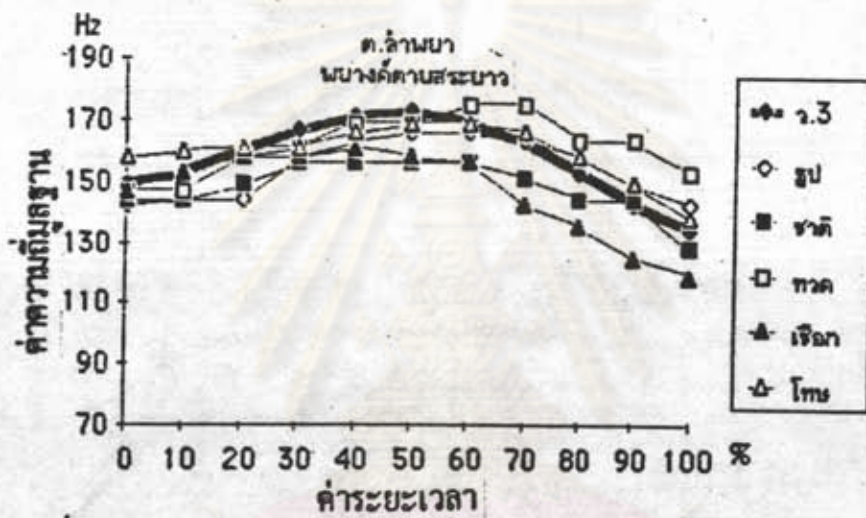

ภาพที่ 26 หน่วยเสียงวรรณยุกต์ที่ 3 พยางค์ตายสระเสียงยาว ด.ลำพนา

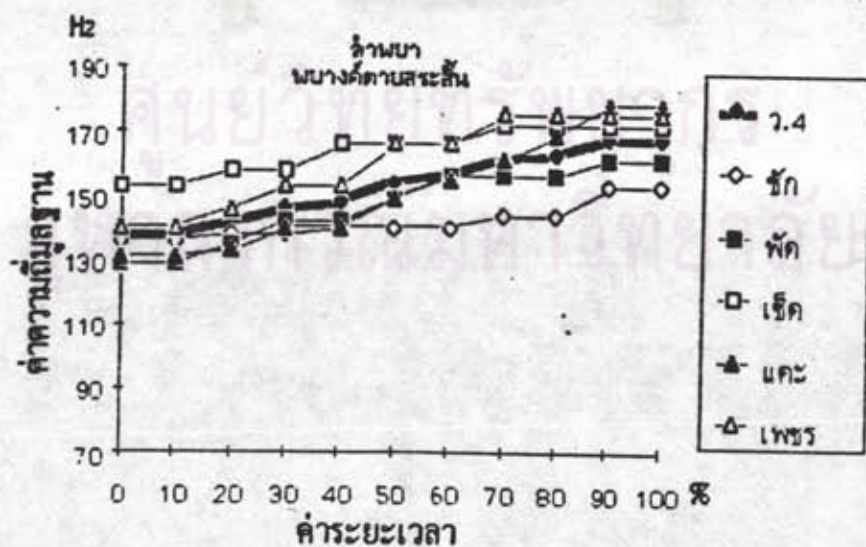

ภาพที่ 27 หน่วยเสียงวรรณยุกต์ที่ 4 พยางค์ตายสระเสียงสั้น ด.ลำพนา

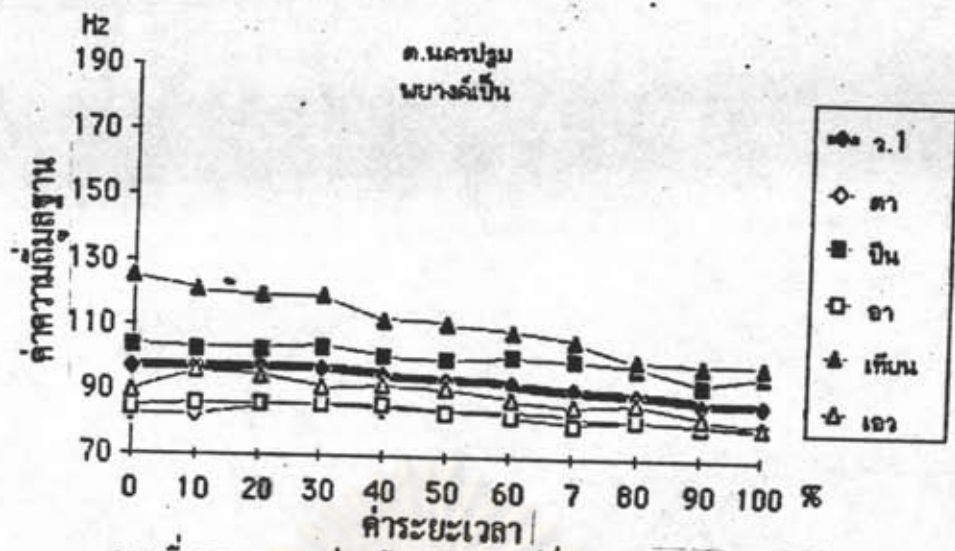

ภาพที่ 28 หน่วยเสียงวรรณยุกต์ที่ 1 พยางค์เป็น ต.นครปฐม

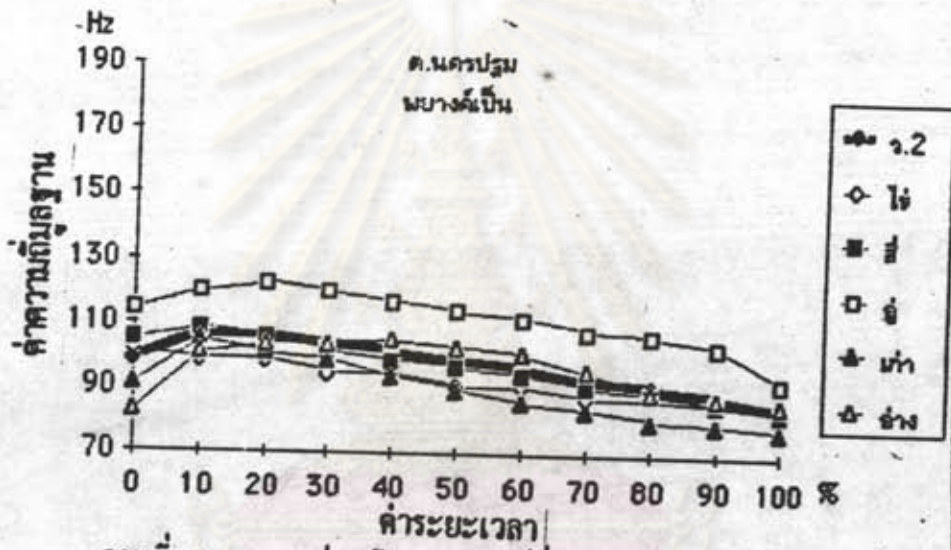

ภาพที่ 29 หน่วยเสียงวรรณยุกต์ที่ 2 พยางค์เป็น ต.นครปฐม

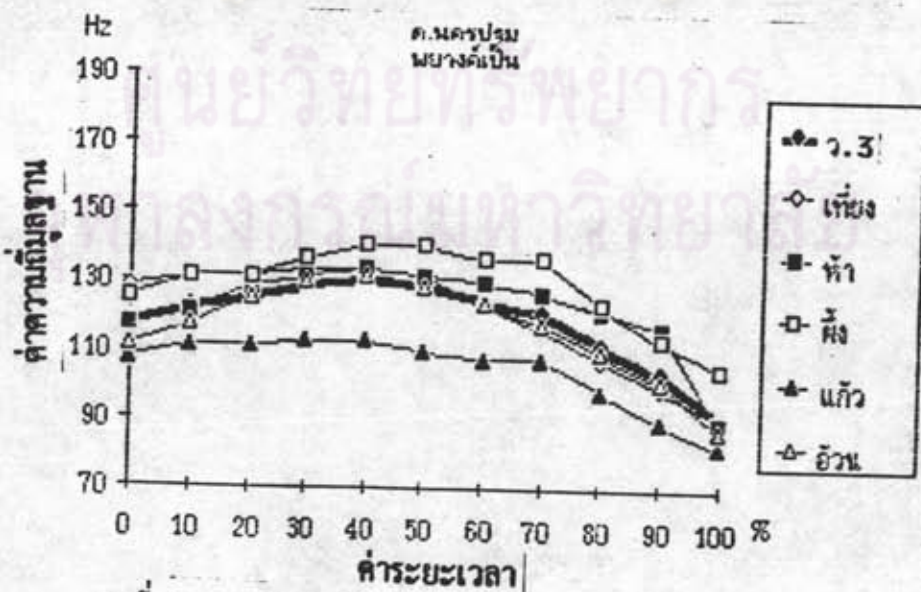

ภาพที่ 30 หน่วยเสียงวรรณยุกต์ที่ 3 พยางค์เป็น ต.นครปฐม

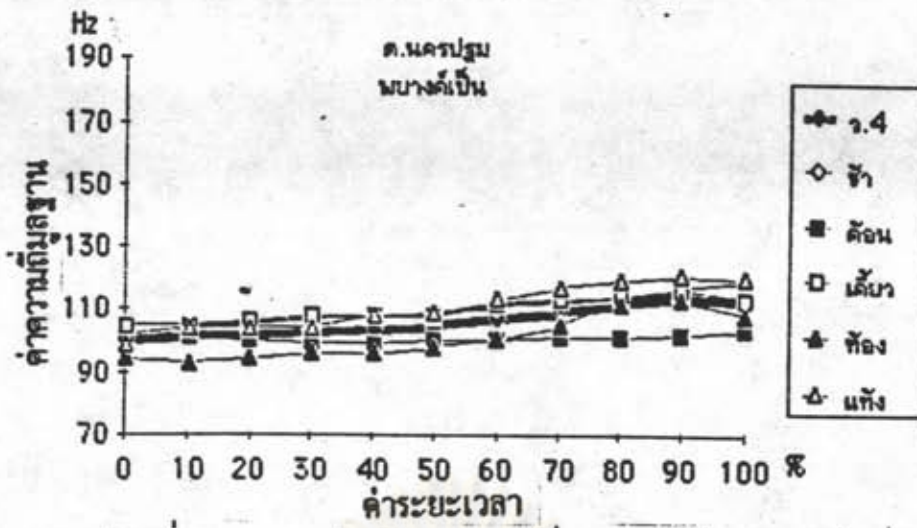

ภาพที่ 31 หน่วยเสียงวรรณยุกต์ที่ 4 พยางค์เป็น ค.นครปฐม

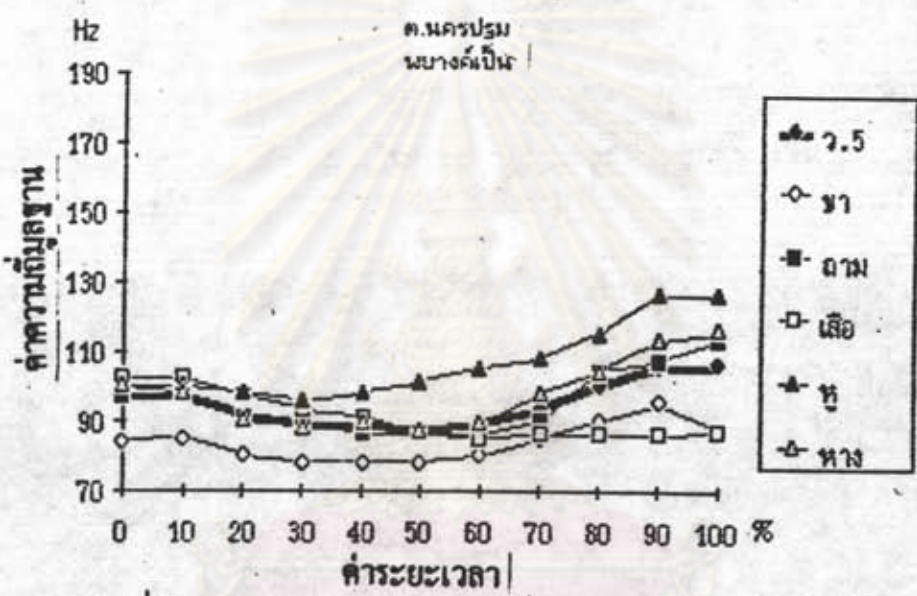

ภาพที่ 32 หน่วยเสียงวรรณยุกต์ที่ 5 พยางค์เป็น ค.นครปฐม

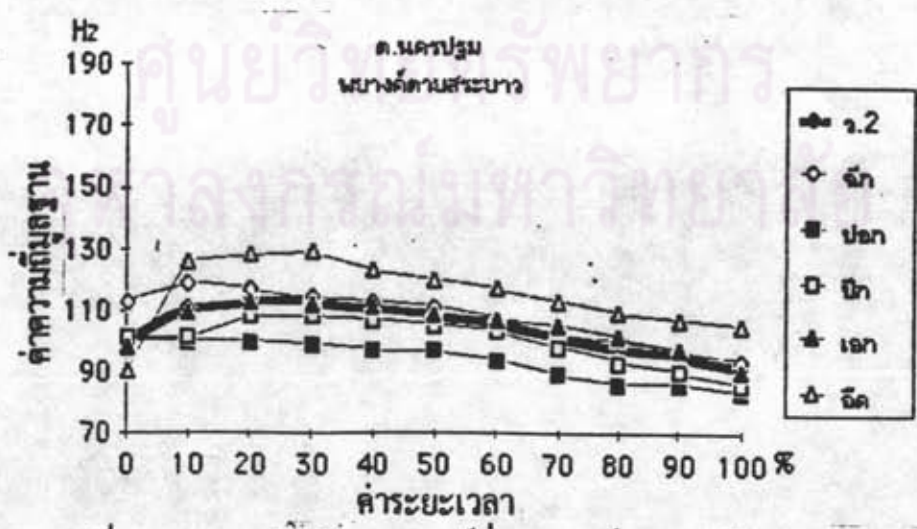

ภาพที่ 33 หน่วยเสียงวรรณยุกต์ที่ 2 พยางค์ตายสระเสียงยาว ค.นครปฐม

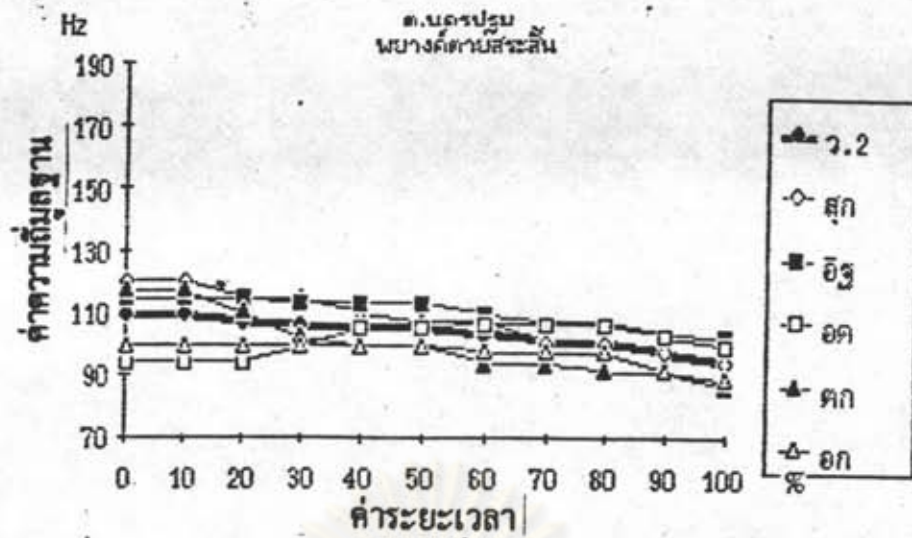

ภาพที่ 34 หน่วยเสียงวรรณยุกต์ที่ 2 พยางค์ตายสระเสียงสั้น ต.นครปฐม

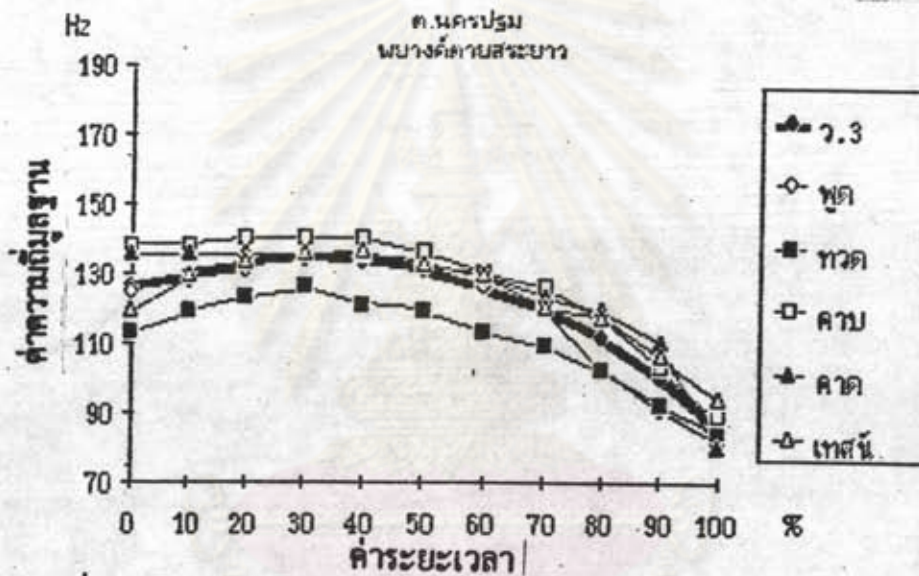

ภาพที่ 35 หน่วยเสียงวรรณยุกต์ที่ 3 พยางค์ตายสระเสียงยาว ต.นครปฐม

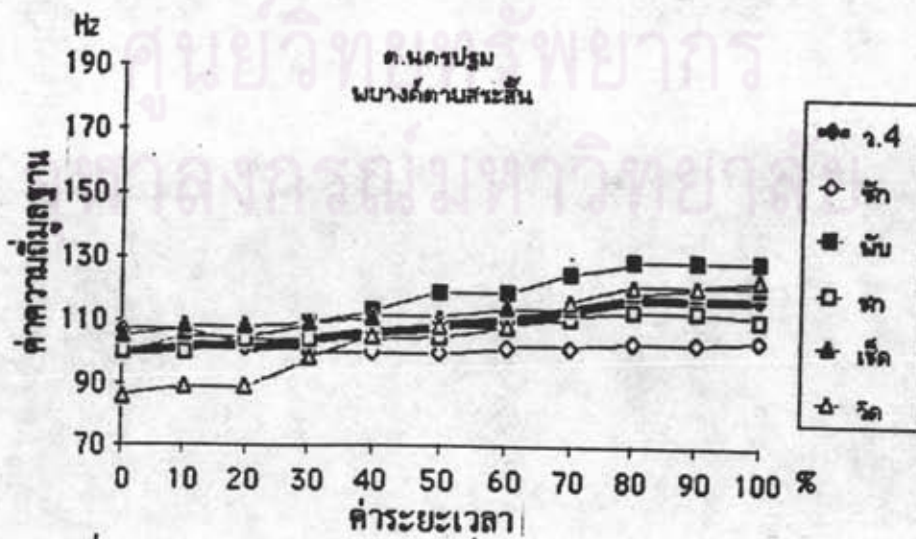

ภาพที่ 36 หน่วยเสียงวรรณยุกต์ที่ 4 พยางค์ตายสระเสียงสั้น ต.นครปฐม

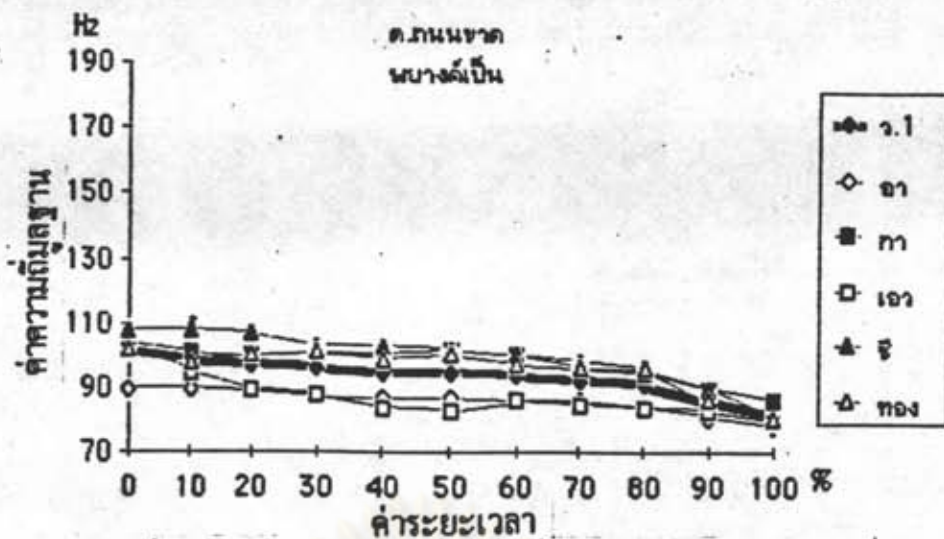

ภาพที่ 37 หน่วยเสียงวรรณยุกต์ที่ 1 พยางค์เป็น ต.ถนนขาด

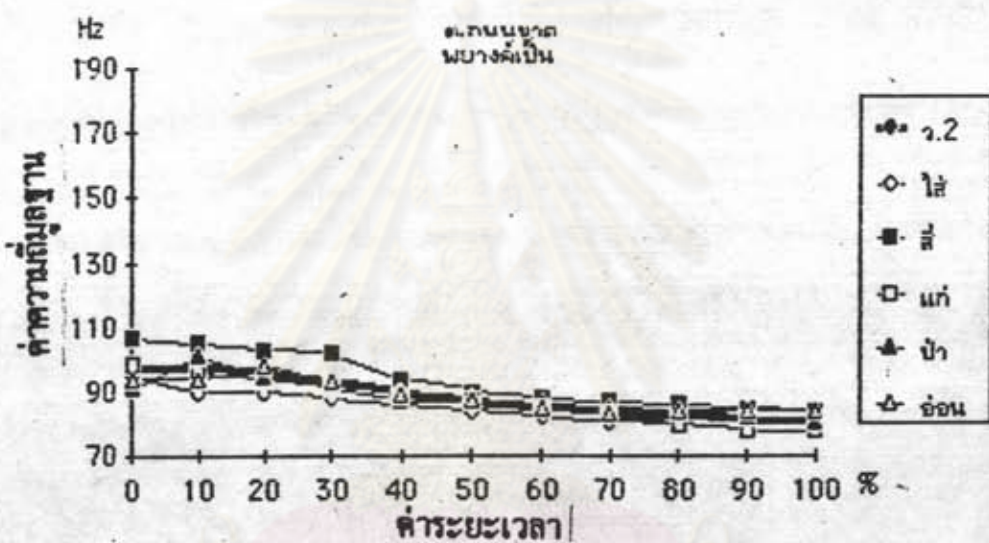

ภาพที่ 38 หน่วยเสียงวรรณยุกต์ที่ 2 พยางค์เป็น ต.ถนนขาด

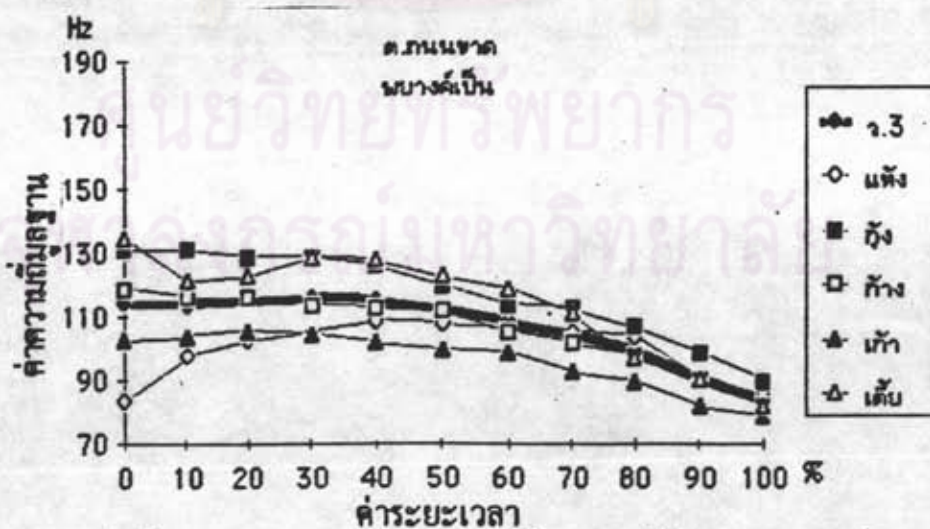

ภาพที่ 39 หน่วยเสียงวรรณยุกต์ที่ 3 พยางค์เป็น ต.ถนนขาด

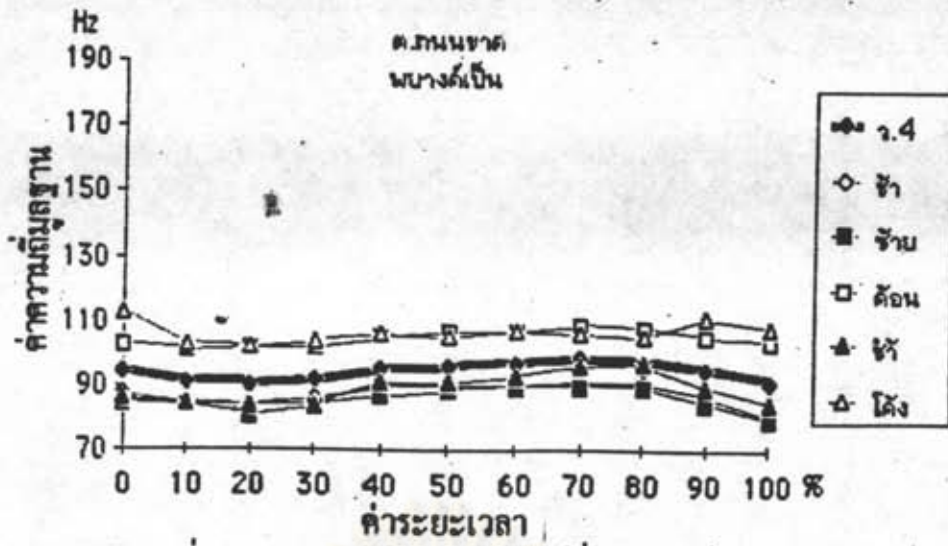

ภาพที่ 40 หน่วยเสียงวรรณยุกต์ที่ 4 พยางค์เป็น ต.ถนนขาด

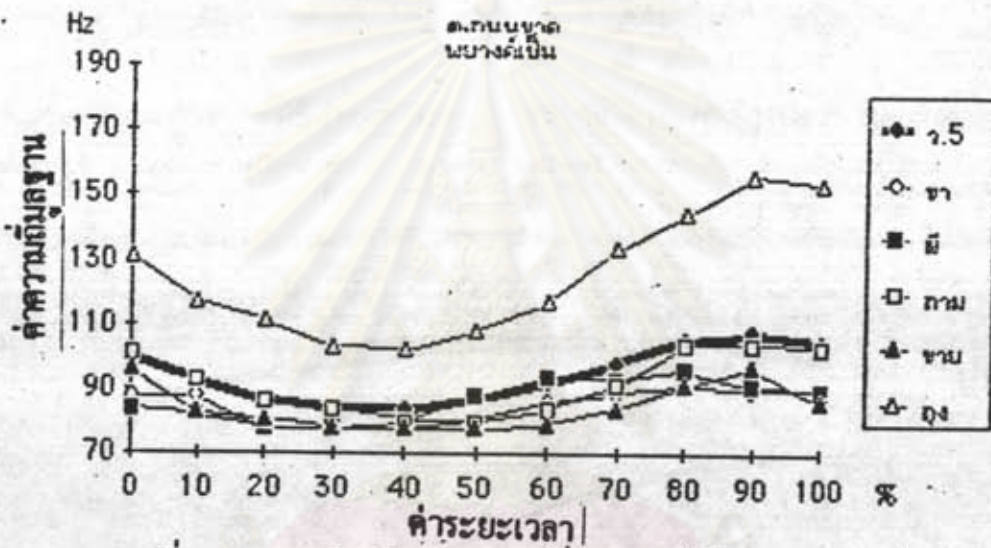

ภาพที่ 41 หน่วยเสียงวรรณยุกต์ที่ 5 พยางค์เป็น ต.ถนนขาด

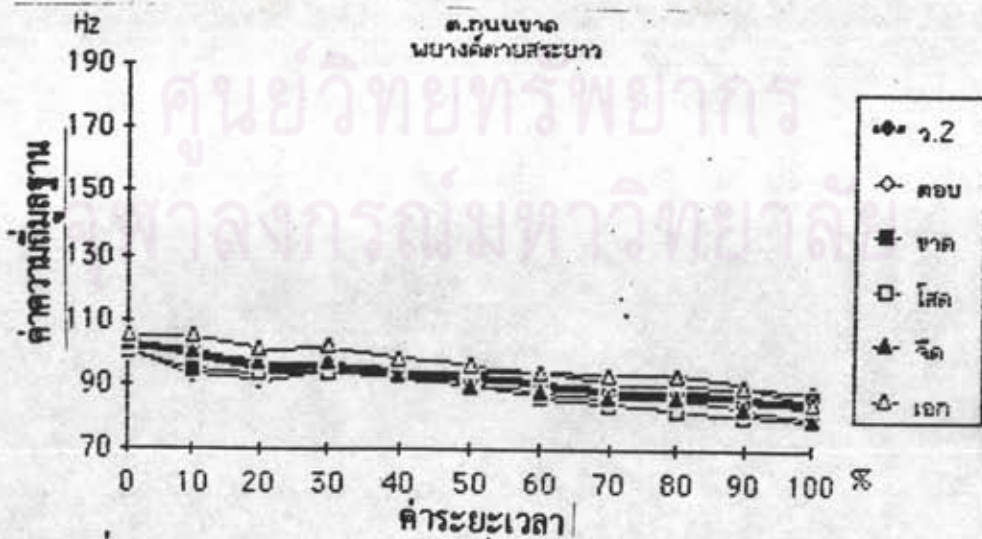

ภาพที่ 42 หน่วยเสียงวรรณยุกต์ที่ 2 พยางค์คยาสระยาว ต.ถนนขาด

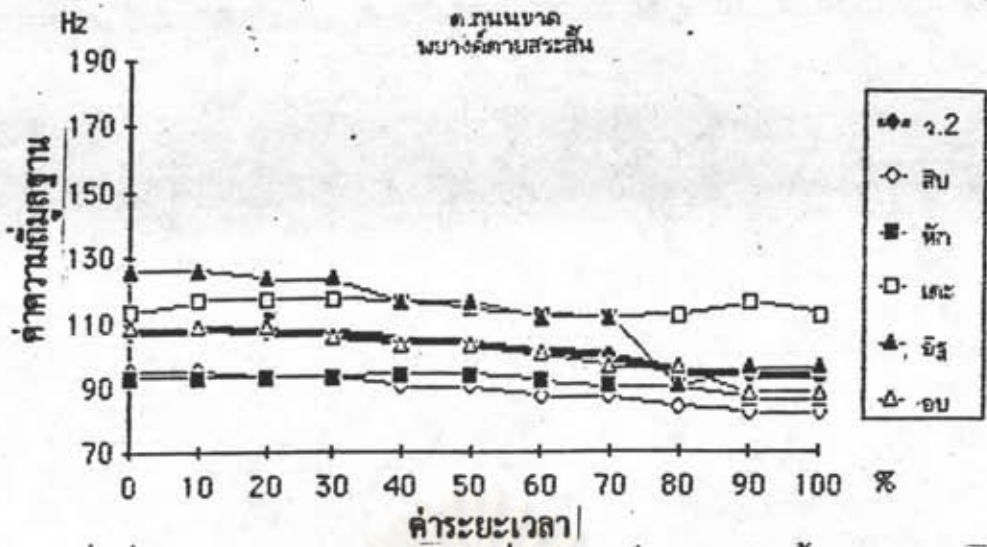

ภาพที่ 43 หน่วยเสียงวรรณยุกต์ที่ 2 พยางค์ตายสระเสียงสั้น ต.ถนนขาด

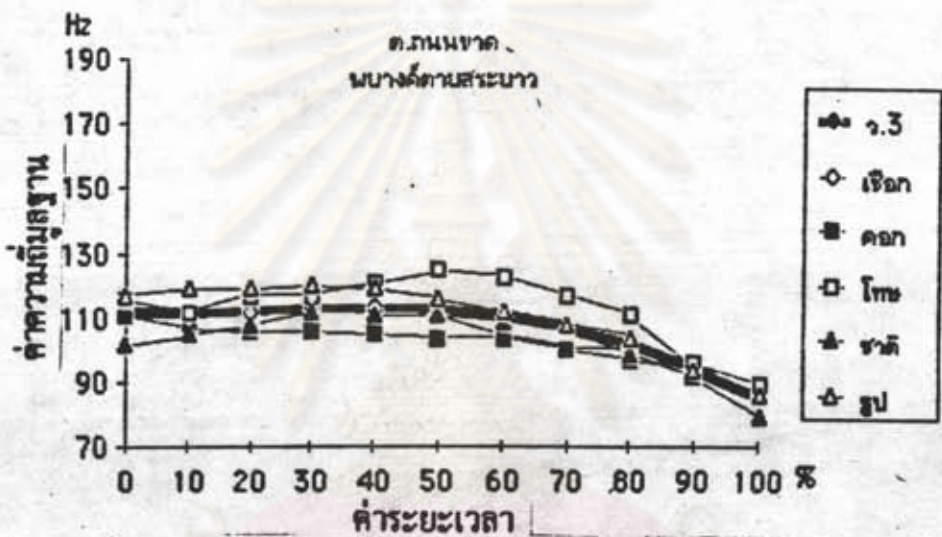

ภาพที่ 44 หน่วยเสียงวรรณยุกต์ที่ 3 พยางค์ตายสระเสียงยาว ต.ถนนขาด

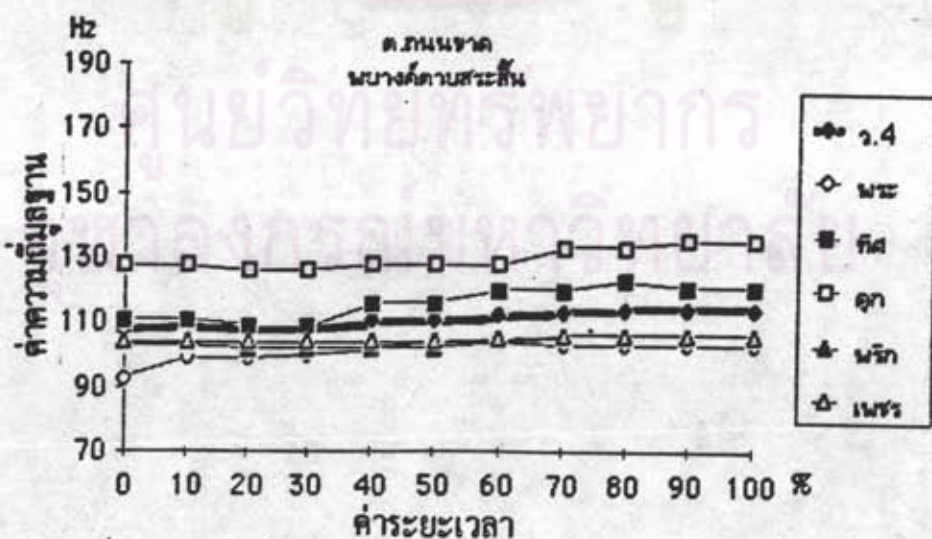

ภาพที่ 45 หน่วยเสียงวรรณยุกต์ที่ 4 พยางค์ตายสระเสียงสั้น ต.ถนนขาด

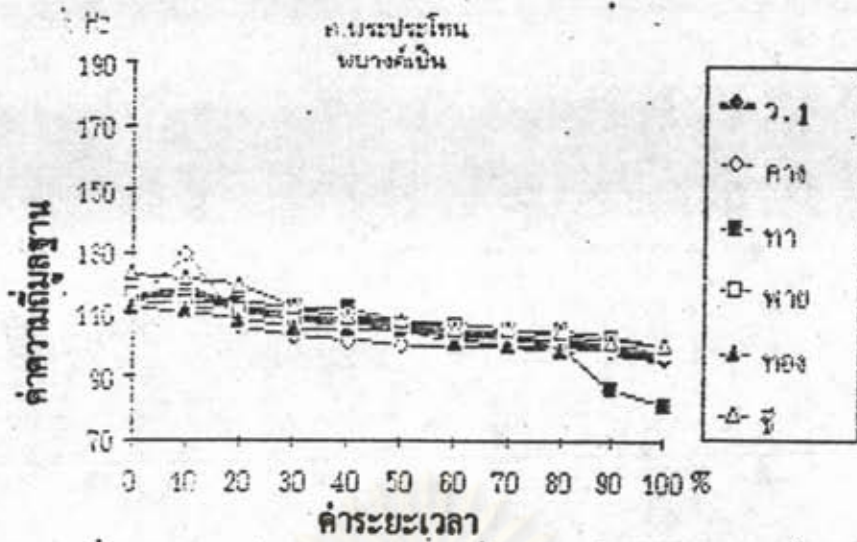

ภาพที่ 46 หน่วยเสียงวรรณยุกต์ที่ 1 พยางค์เป็น ต.พระประโทน

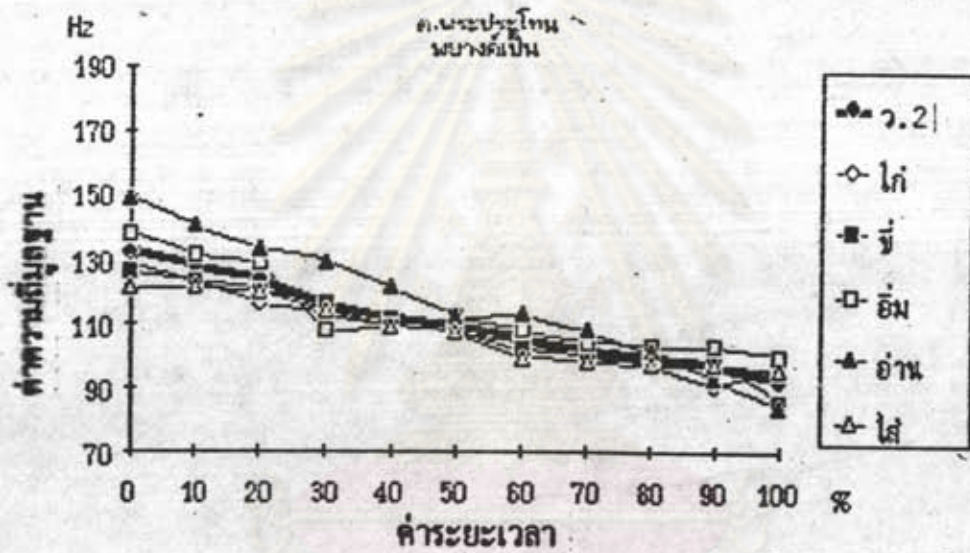

ภาพที่ 47 หน่วยเสียงวรรณยุกต์ที่ 2 พยางค์เป็น ต.พระประโทน

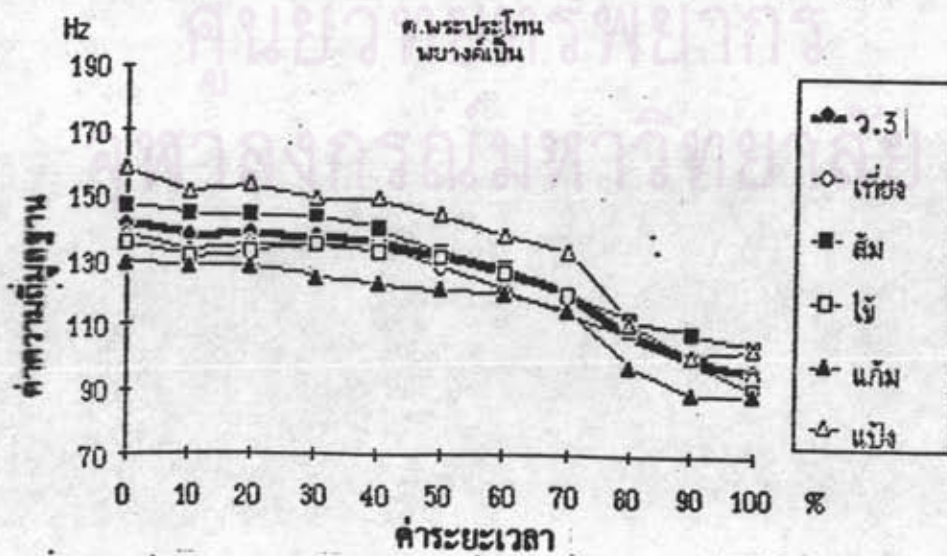

ภาพที่ 48 หน่วยเสียงวรรณยุกต์ที่ 3 พยางค์เป็น ต.พระประโทน

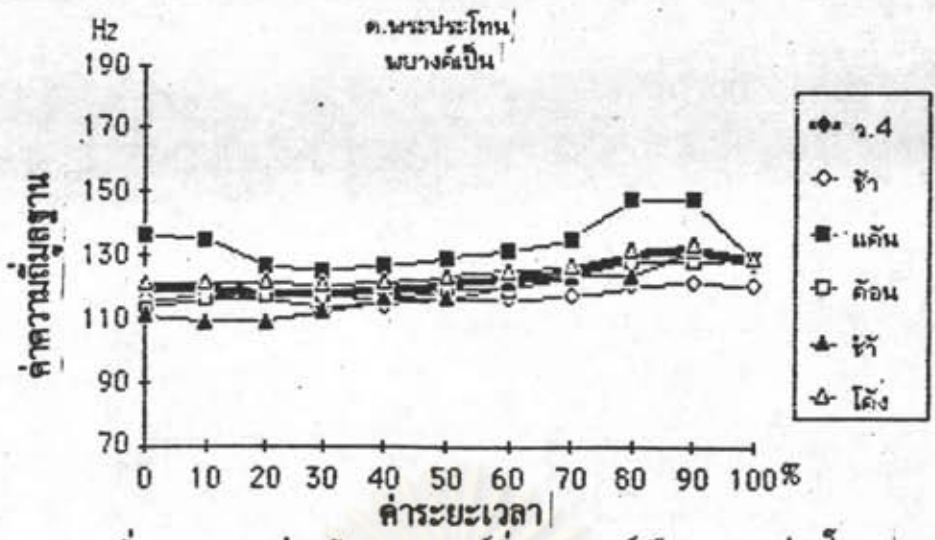

ภาพที่ 49 หน่วยเสียงวรรณยุกต์ที่ 4 พยางค์เป็น ต.พระประโทน

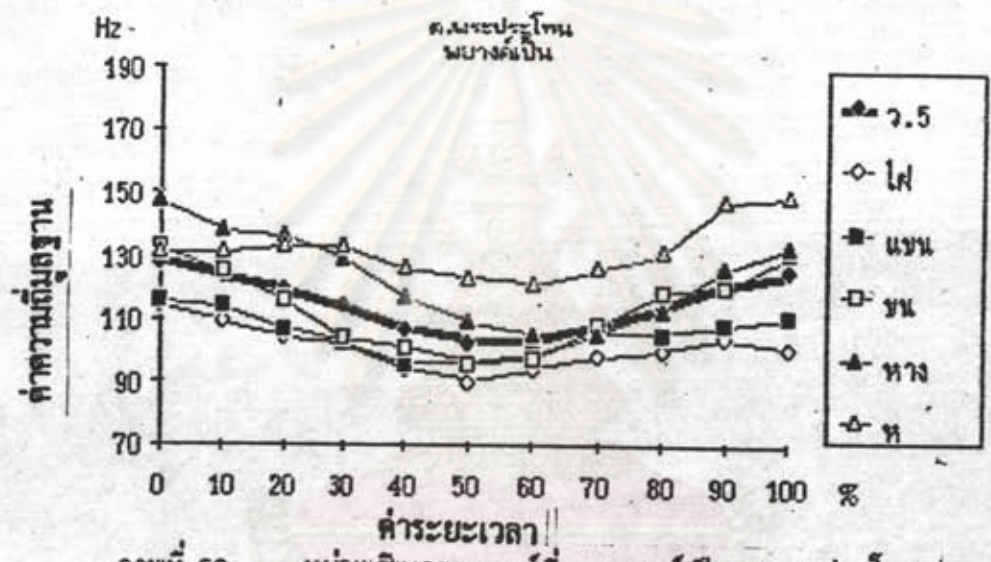

ภาพที่ 50 หน่วยเสียงวรรณยุกต์ที่ 5 พยางค์เป็น ต.พระประโทน

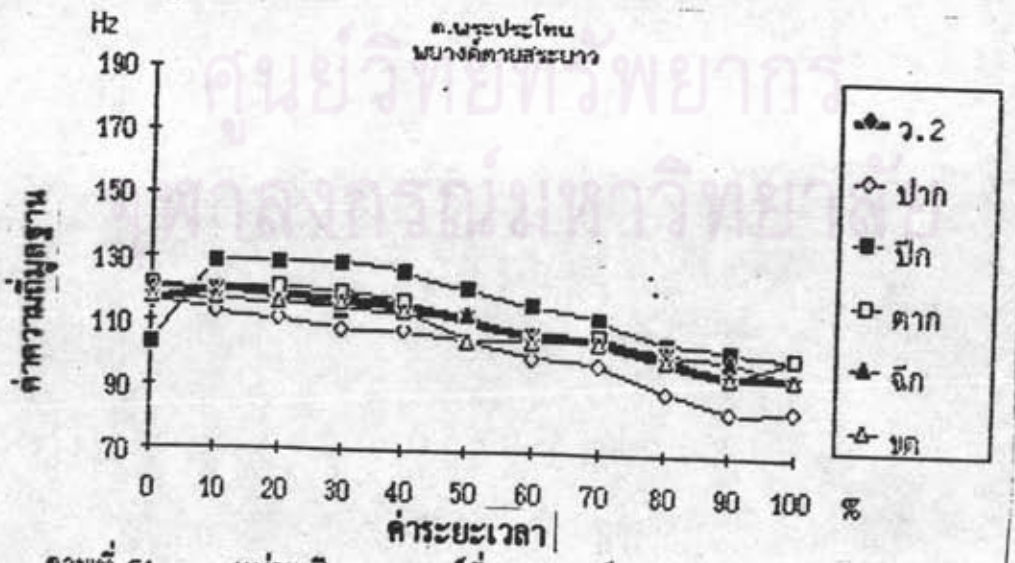

ภาพที่ 51 หน่วยเสียงวรรณยุกต์ที่ 2 พยางค์ตายสระเสียงยาว ต.พระประโทน

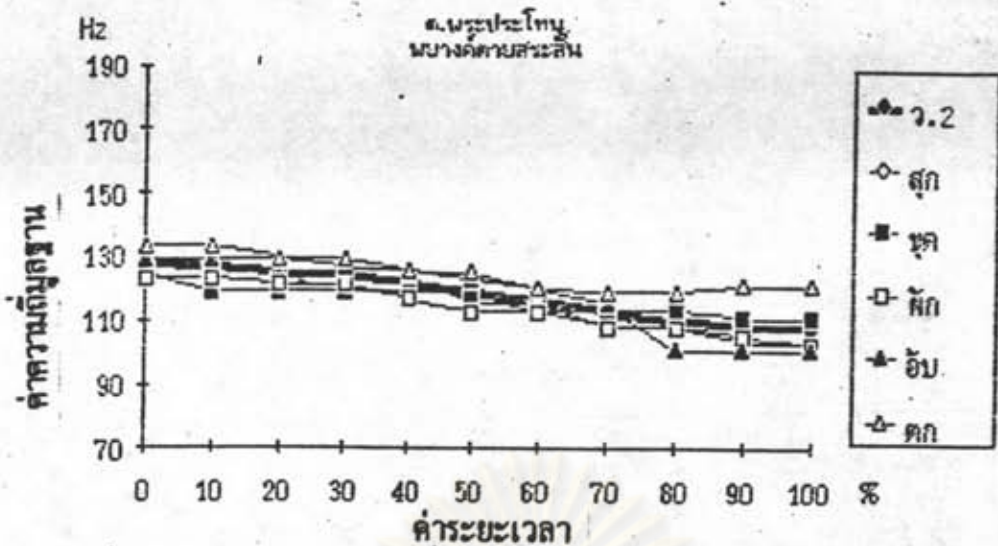

ภาพที่ 52 หน่วยเสียงวรรณยุกต์ที่ 2 พยางค์ตายสระเสียงสั้น ต.พระประโทน

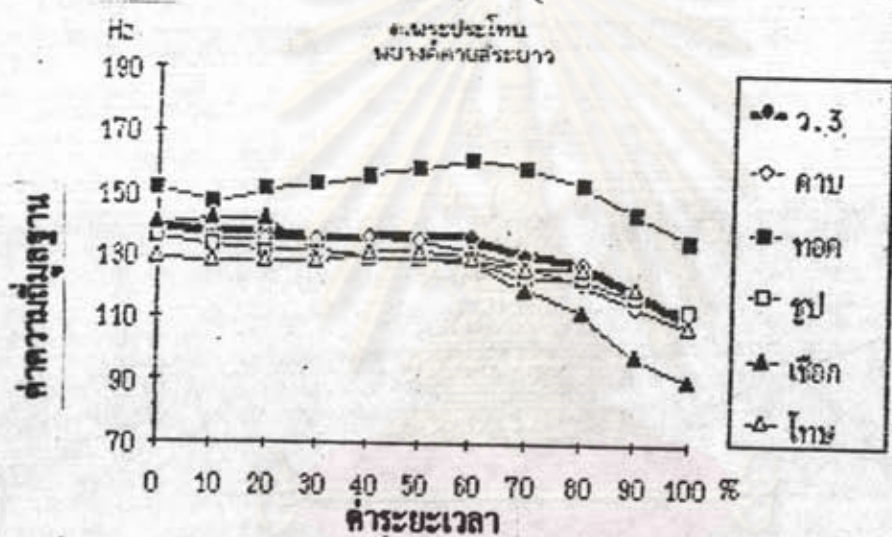

ภาพที่ 53 หน่วยเสียงวรรณยุกต์ที่ 3 พยางค์ตายสระเสียงยาว ต.พระประโทน

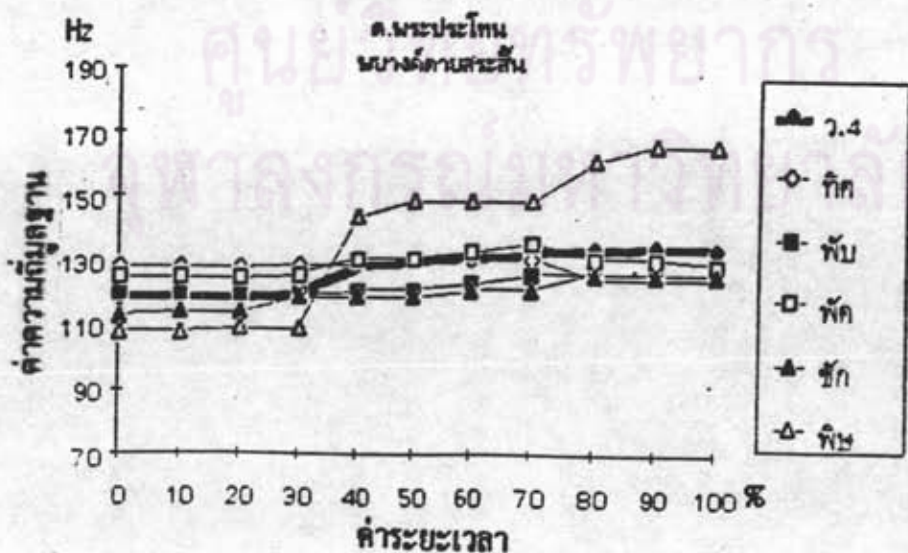

ภาพที่ 54 หน่วยเสียงวรรณยุกต์ที่ 4 พยางค์ตายสระเสียงสั้น ต.พระประโทน

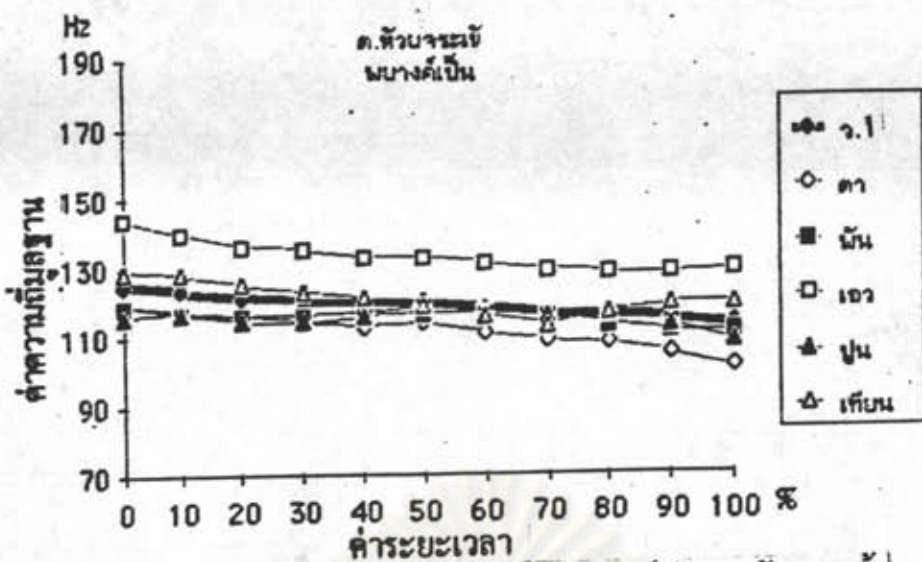

ภาพที่ 55 หน่วยเสียงวรรณยุกต์ที่ 1 พยางค์เป็น ต.ห้วยจรเข้ม

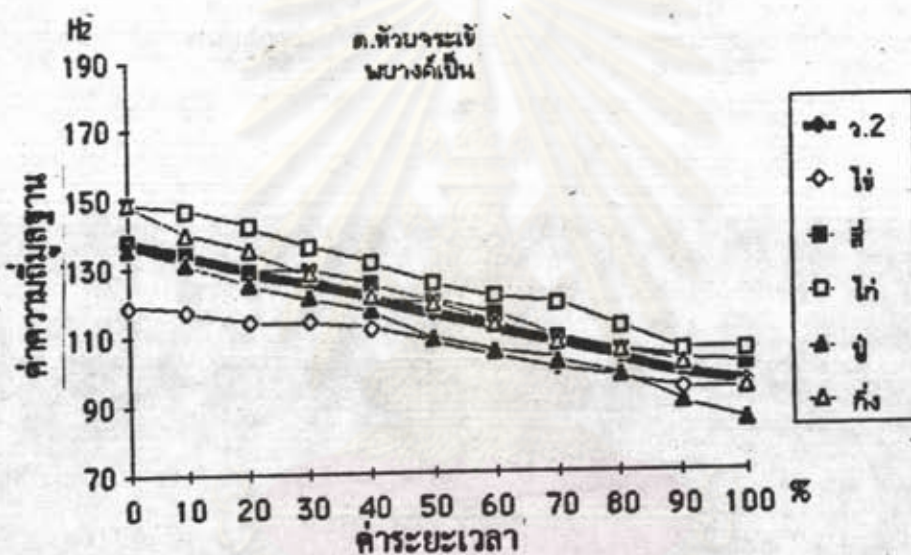

ภาพที่ 56 หน่วยเสียงวรรณยุกต์ที่ 2 พยางค์เป็น ต.ห้วยจรเข้ม

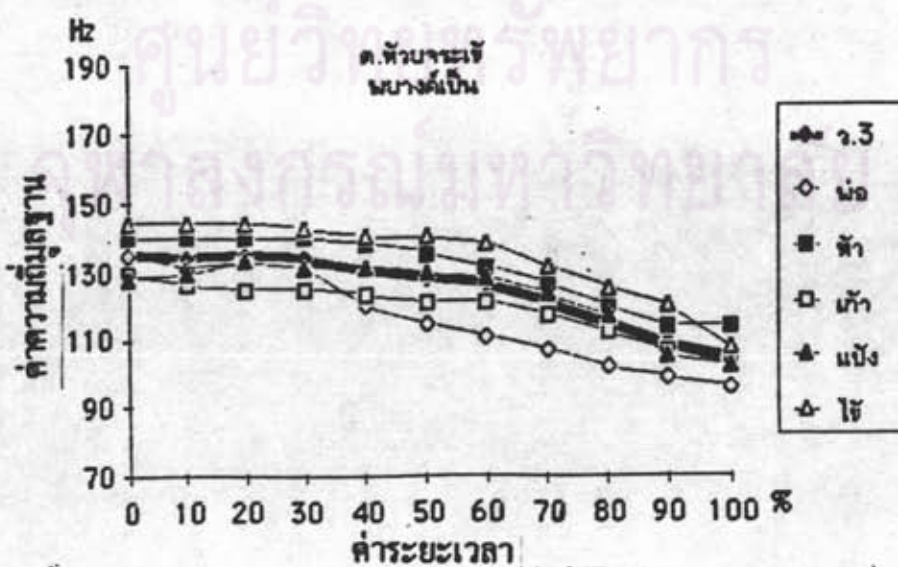

ภาพที่ 57 หน่วยเสียงวรรณยุกต์ที่ 3 พยางค์เป็น ต.ห้วยจรเข้ม

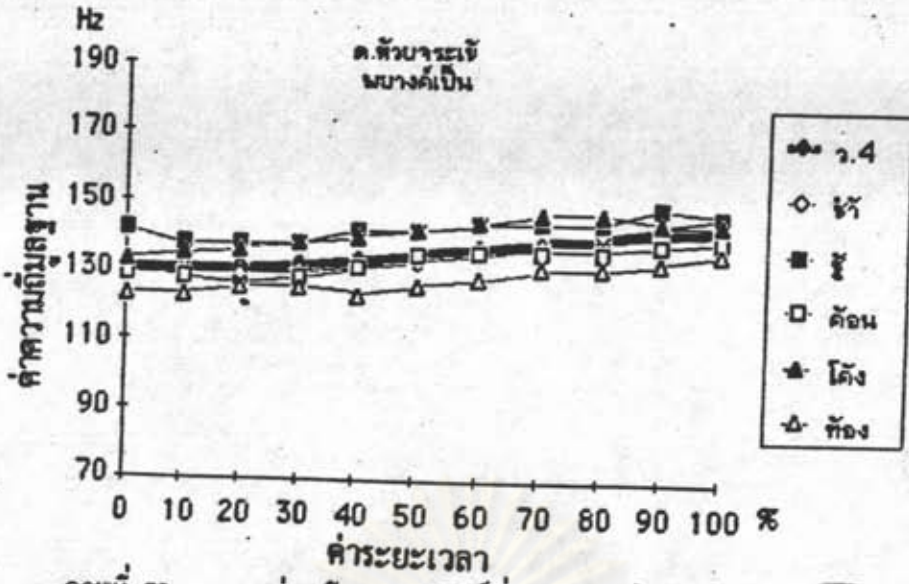

ภาพที่ 58 หน่วยเสียงวรรณยุกต์ที่ 4 พยางค์เป็น ด.ห้วงระเจ็

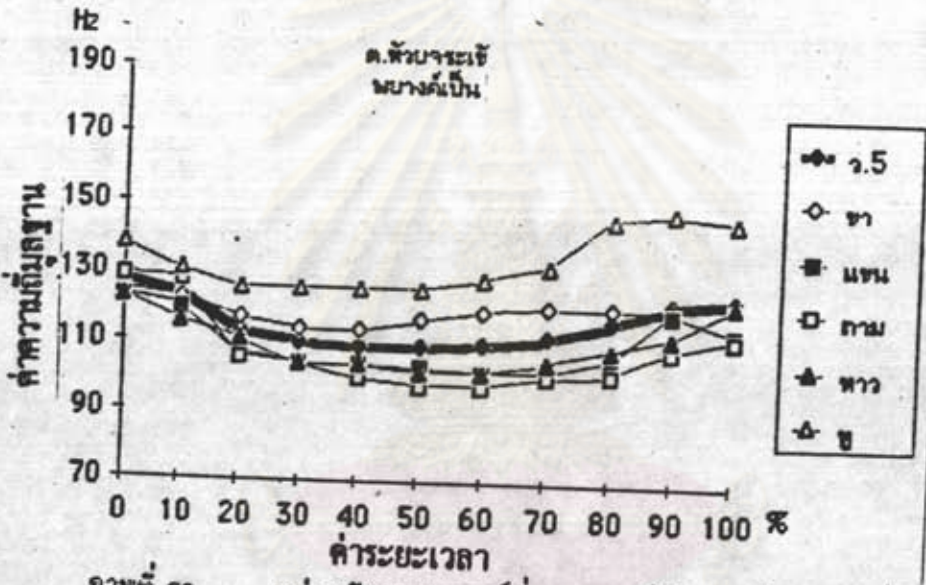

ภาพที่ 59 หน่วยเสียงวรรณยุกต์ที่ 5 พยางค์เป็น ด.ห้วงระเจ็

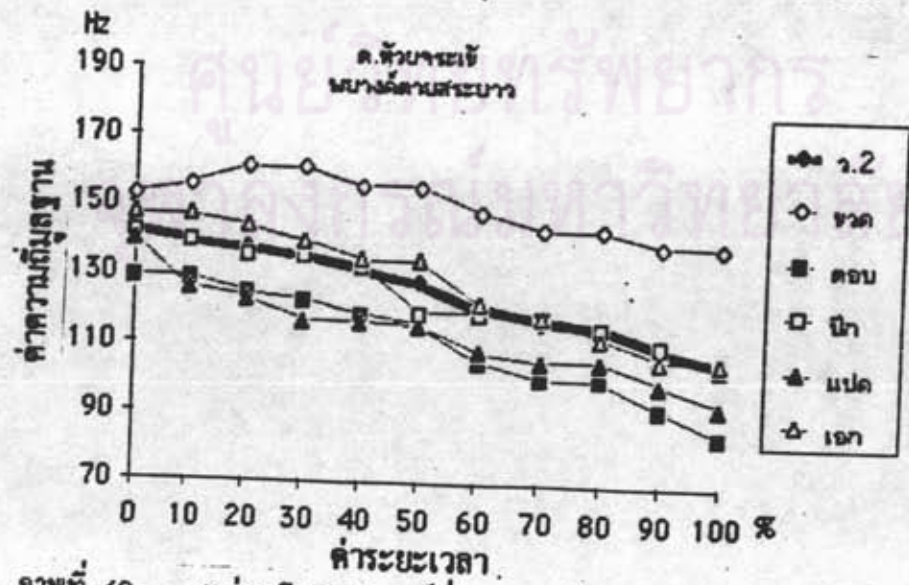

ภาพที่ 60 หน่วยเสียงวรรณยุกต์ที่ 2 พยางค์ตายสระเสียงยาว ด.ห้วงระเจ็

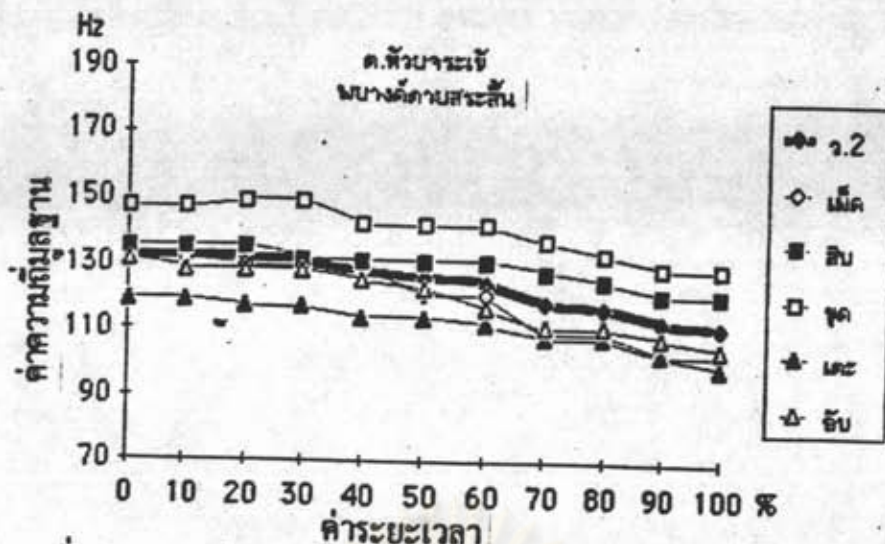

ภาพที่ 61 หน่วยเสียงวรรณยุกต์ที่ 2 พยางค์ตายสระเสียงสั้น ค.ห้วยจระเข้ม

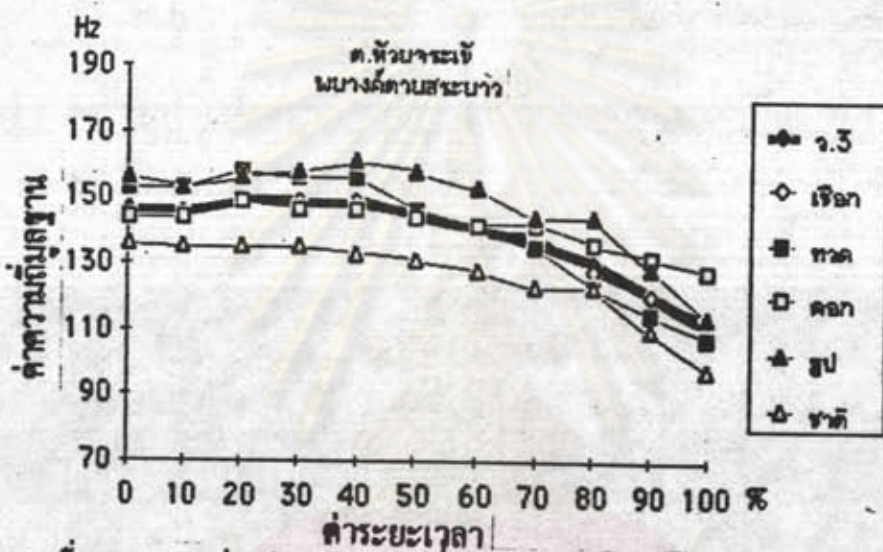

ภาพที่ 62 หน่วยเสียงวรรณยุกต์ที่ 3 พยางค์ตายสระเสียงยาว ค.ห้วยจระเข้ม

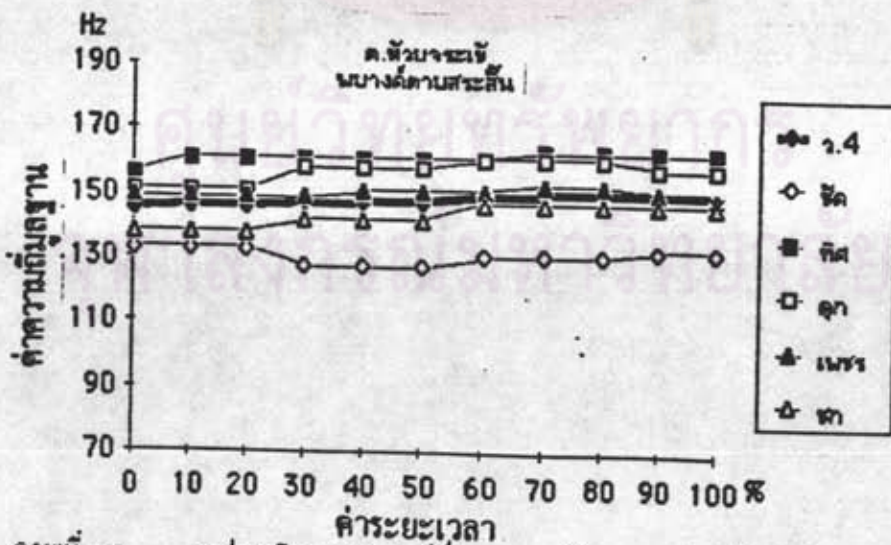

ภาพที่ 63 หน่วยเสียงวรรณยุกต์ที่ 4 พยางค์ตายสระเสียงสั้น ค.ห้วยจระเข้ม

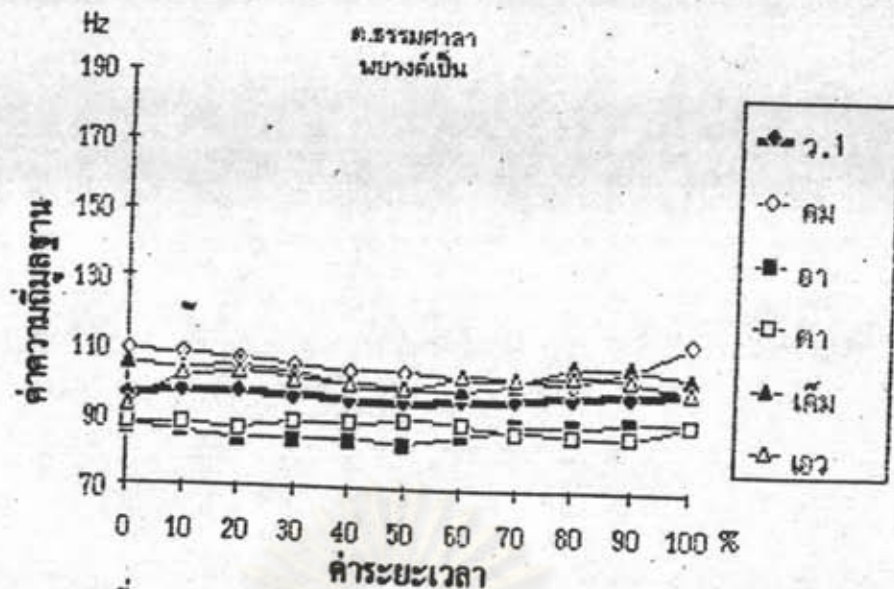

ภาพที่ 64 หน่วยเสียงวรรณยุกต์ที่ 1 พยางค์เป็น ต.ธรรมศาลา

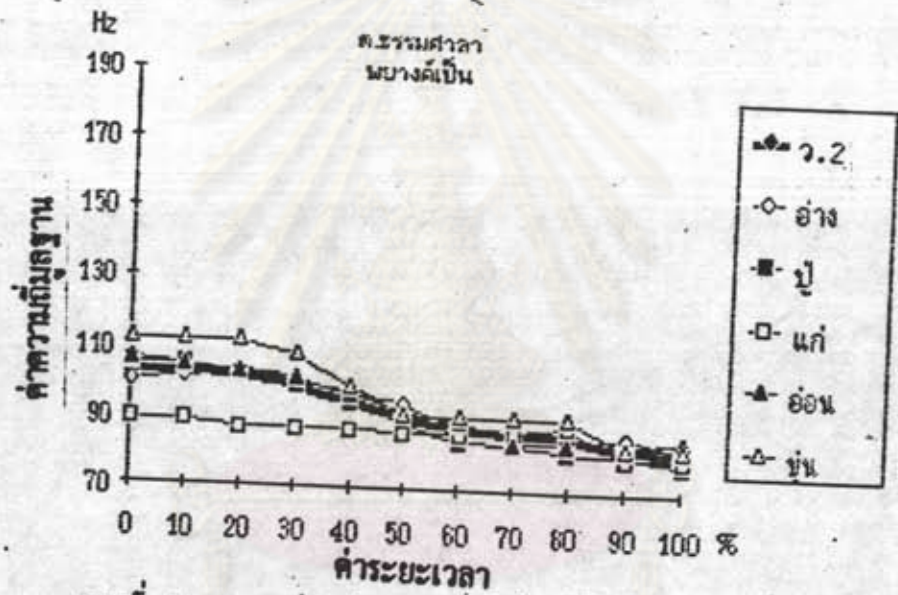

ภาพที่ 65 หน่วยเสียงวรรณยุกต์ที่ 2 พยางค์เป็น ต.ธรรมศาลา

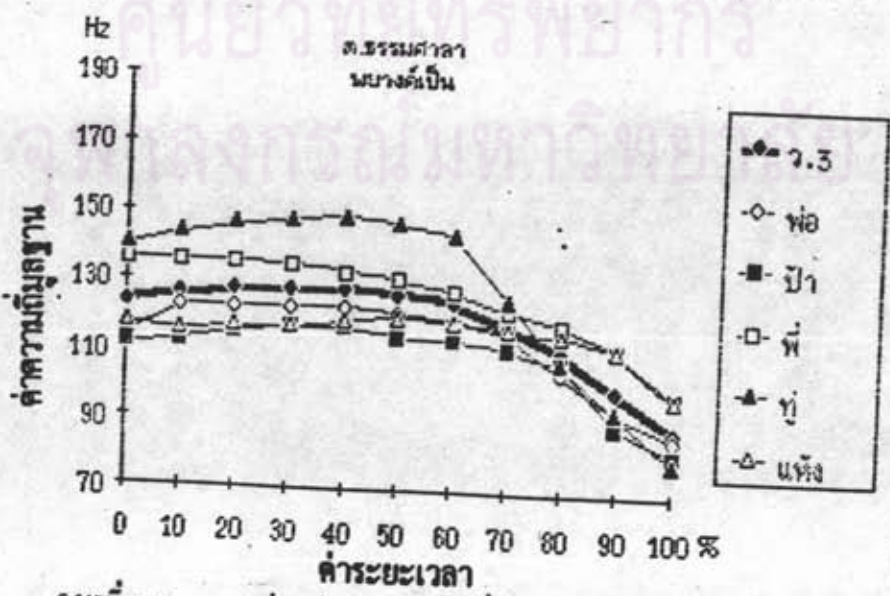

ภาพที่ 66 หน่วยเสียงวรรณยุกต์ที่ 3 พยางค์เป็น ต.ธรรมศาลา

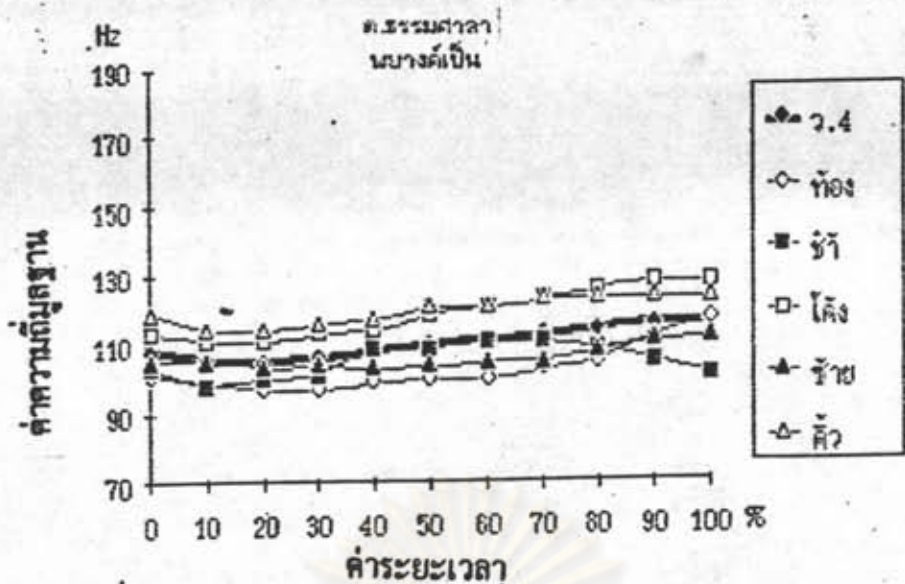

ภาพที่ 67 หน่วยเสียงวรรณยุกต์ที่ 4 พยางค์เป็น ต.ธรรมศาลา

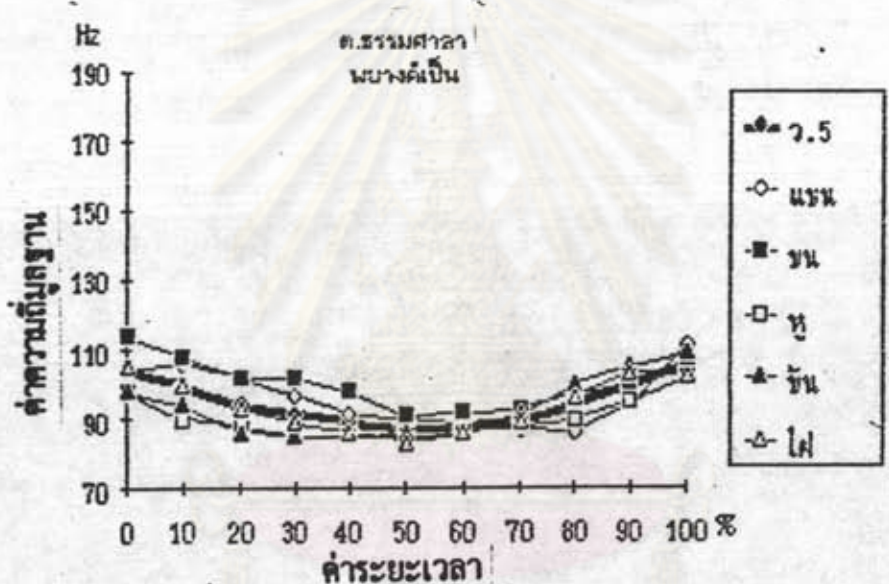

ภาพที่ 68 หน่วยเสียงวรรณยุกต์ที่ 5 พยางค์เป็น ต.ธรรมศาลา

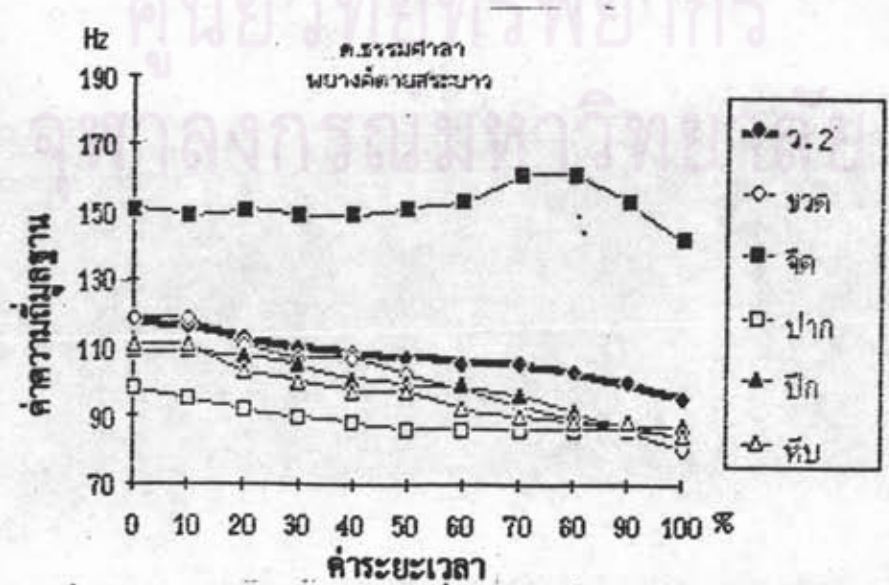

ภาพที่ 69 หน่วยเสียงวรรณยุกต์ที่ 2 พยางค์ตายสระเสียงยาว ต.ธรรมศาลา

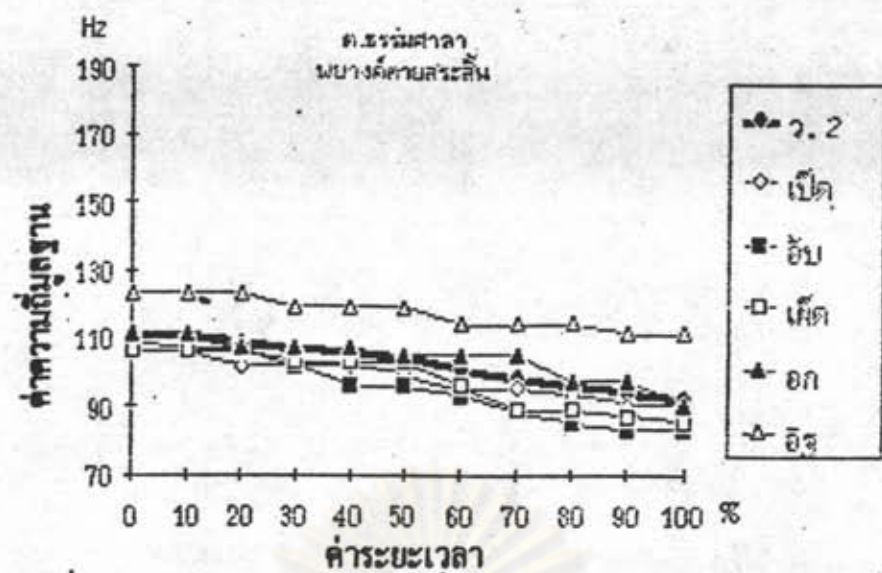

ภาพที่ 70 หน่วยเสียงวรรณยุกต์ที่ 2 พยางค์ตายสระเสียงสั้น ต.ธรรมศาลา

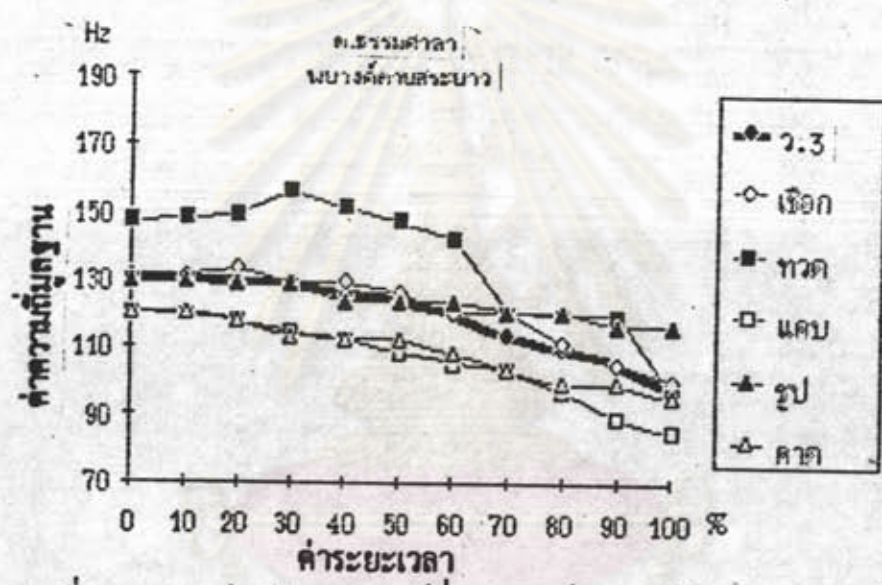

ภาพที่ 71 หน่วยเสียงวรรณยุกต์ที่ 3 พยางค์ตายสระเสียงยาว ต.ธรรมศาลา

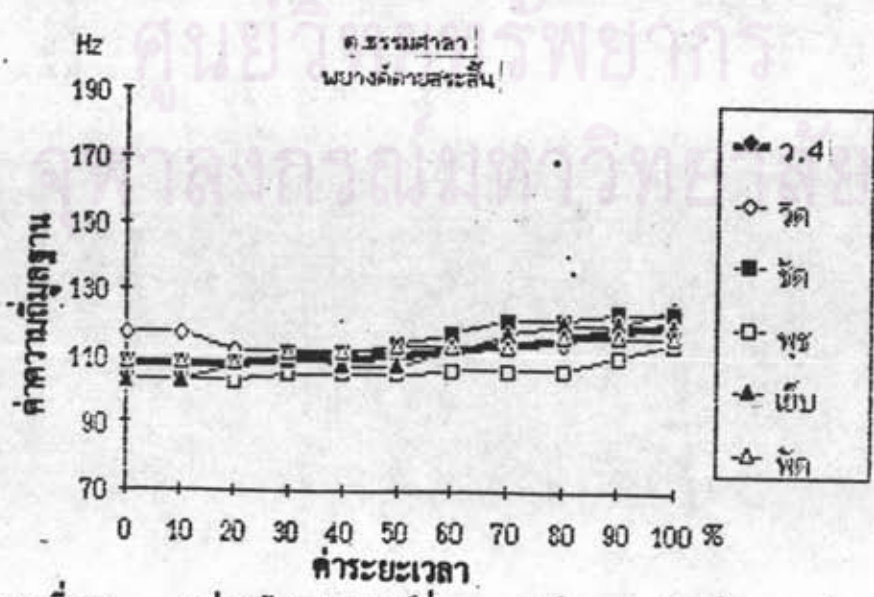

ภาพที่ 72 หน่วยเสียงวรรณยุกต์ที่ 4 พยางค์ตายสระเสียงสั้น ต.ธรรมศาลา

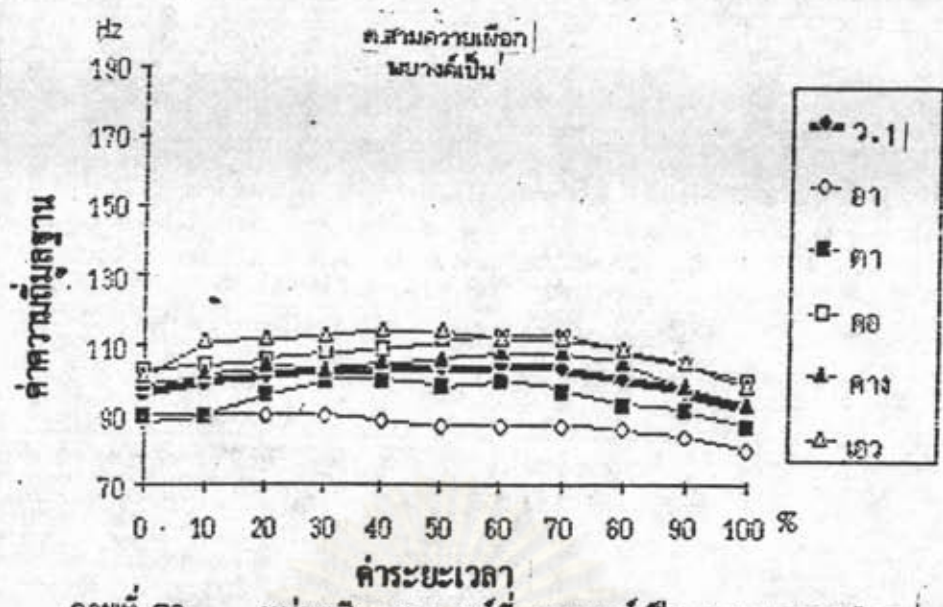

ภาพที่ 73 หน่วยเสียงวรรณยุกต์ที่ 1 พยางค์เป็น ค.สามควายเนือก

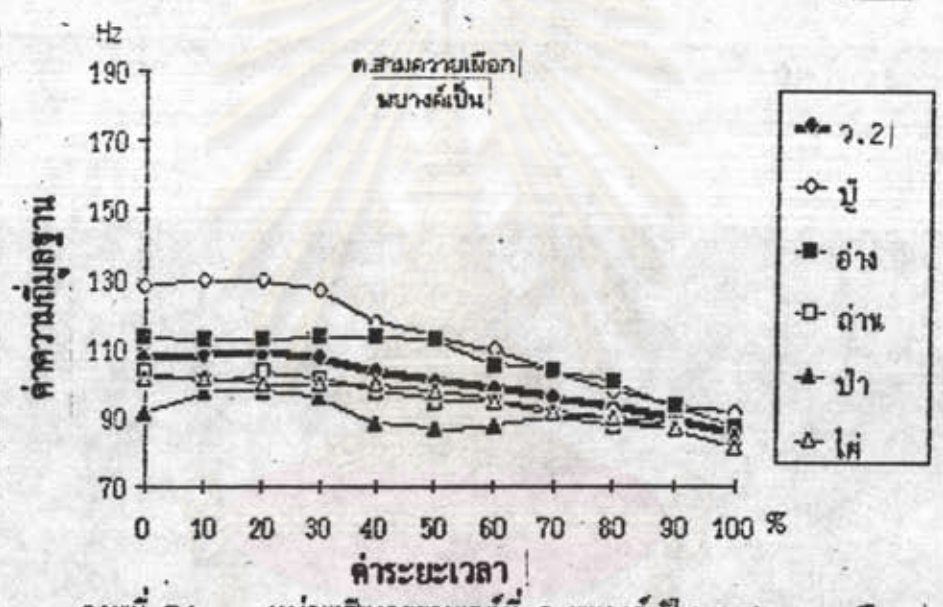

ภาพที่ 74 หน่วยเสียงวรรณยุกต์ที่ 2 พยางค์เป็น ค.สามควายเนือก

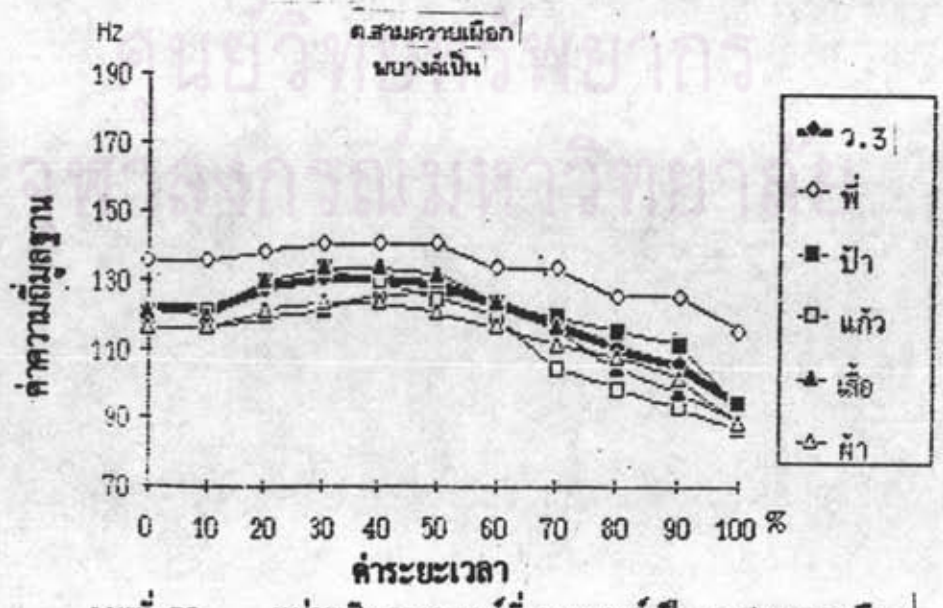

ภาพที่ 75 หน่วยเสียงวรรณยุกต์ที่ 3 พยางค์เป็น ค.สามควายเนือก

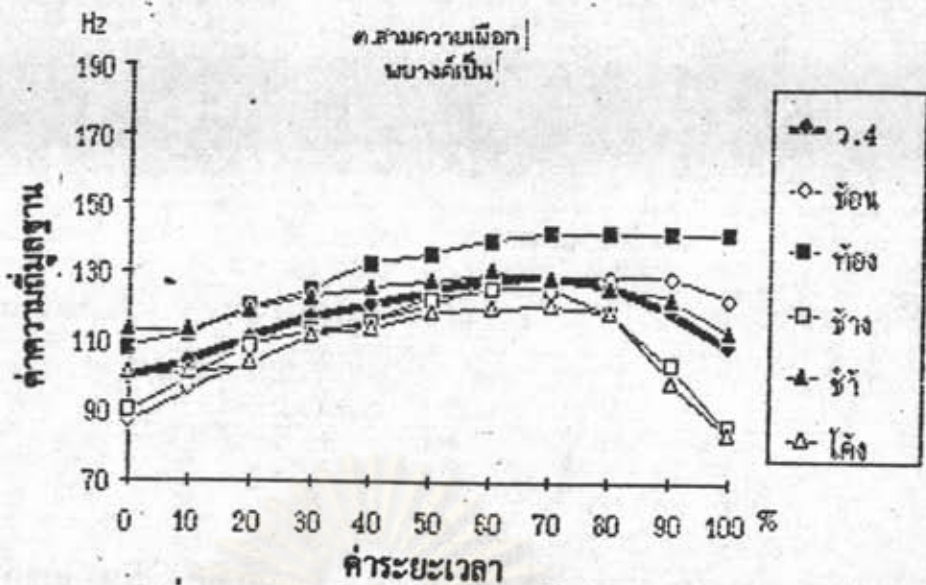

ภาพที่ 76 หน่วยเสียงวรรณยุกต์ที่ 4 พยางค์เป็น ต.สามควายเผือก

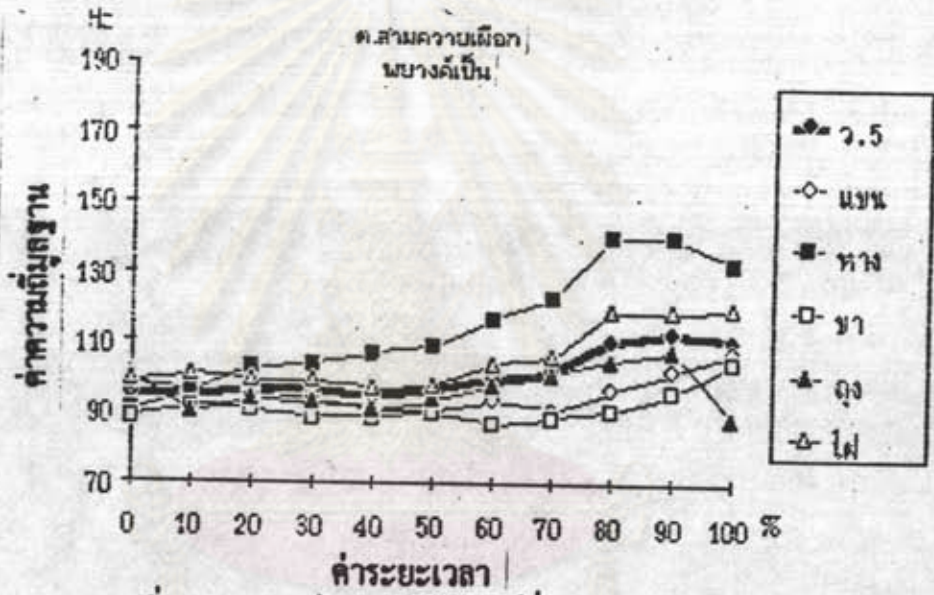

ภาพที่ 77 หน่วยเสียงวรรณยุกต์ที่ 5 พยางค์เป็น ต.สามควายเผือก

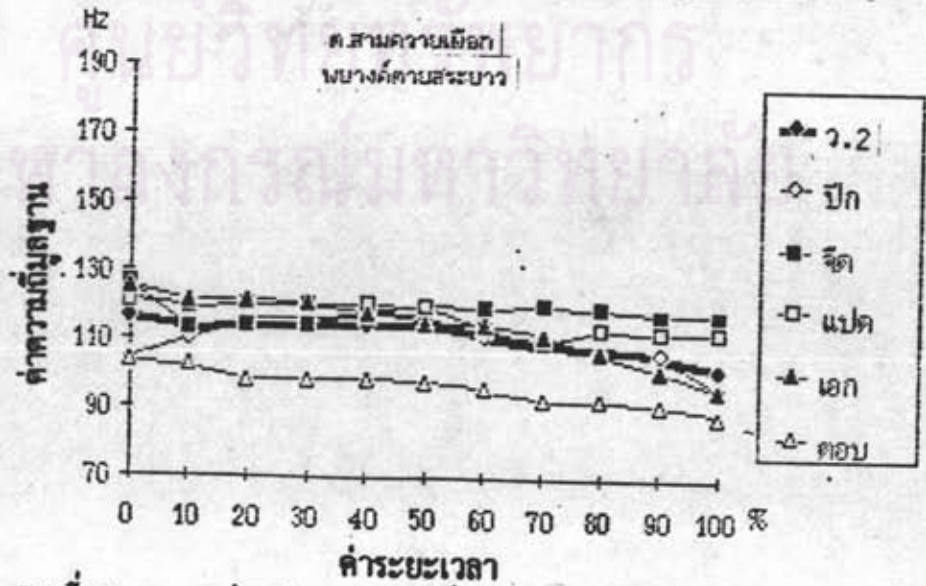

ภาพที่ 78 หน่วยเสียงวรรณยุกต์ที่ 2 พยางค์ตายสระยาว ต.สามควายเผือก

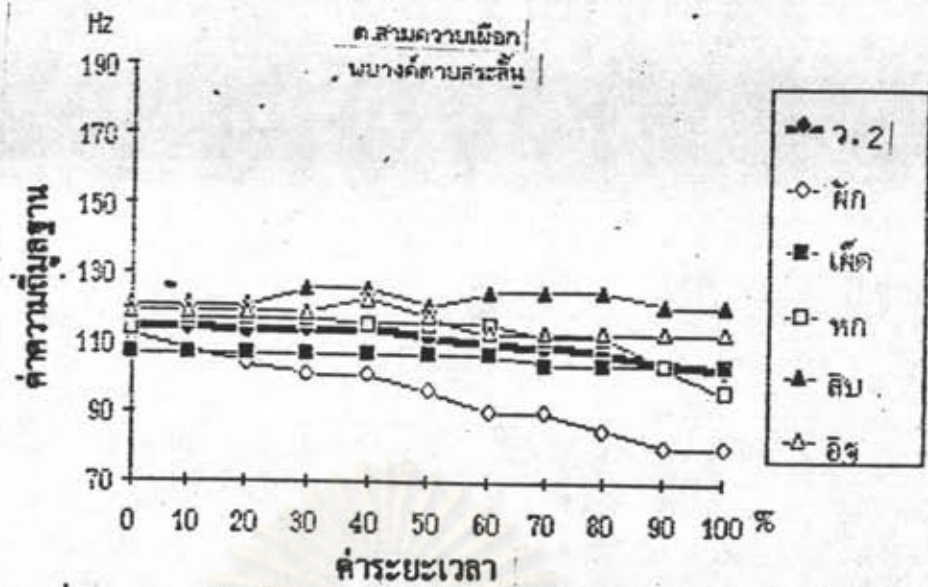

ภาพที่ 79 หน่วยเสียงวรรณยุกต์ที่ 2 พยางค์ตยสระเสียงสัน ต.สามควายเนื้อก

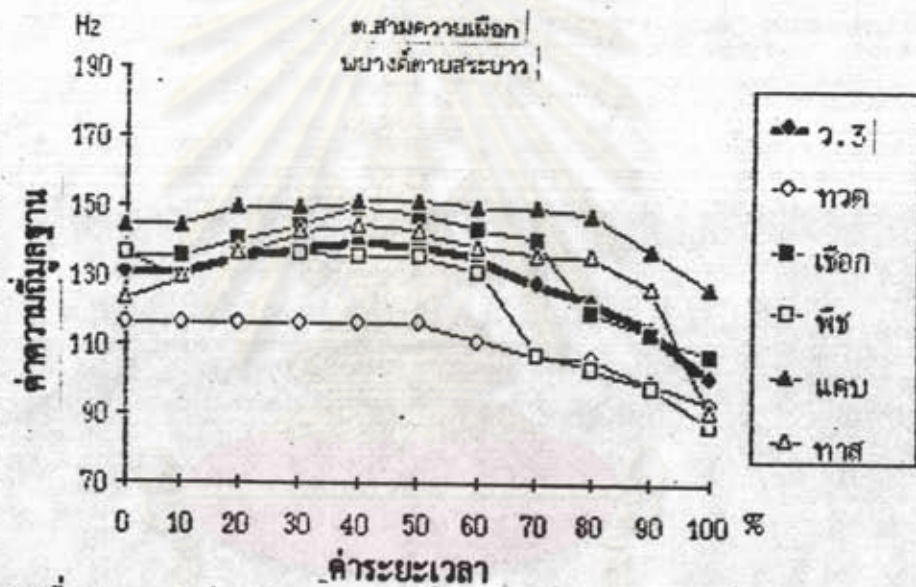

ภาพที่ 80 หน่วยเสียงวรรณยุกต์ที่ 3 พยางค์ตยสระเสียงยาว ต.สามควายเนื้อก

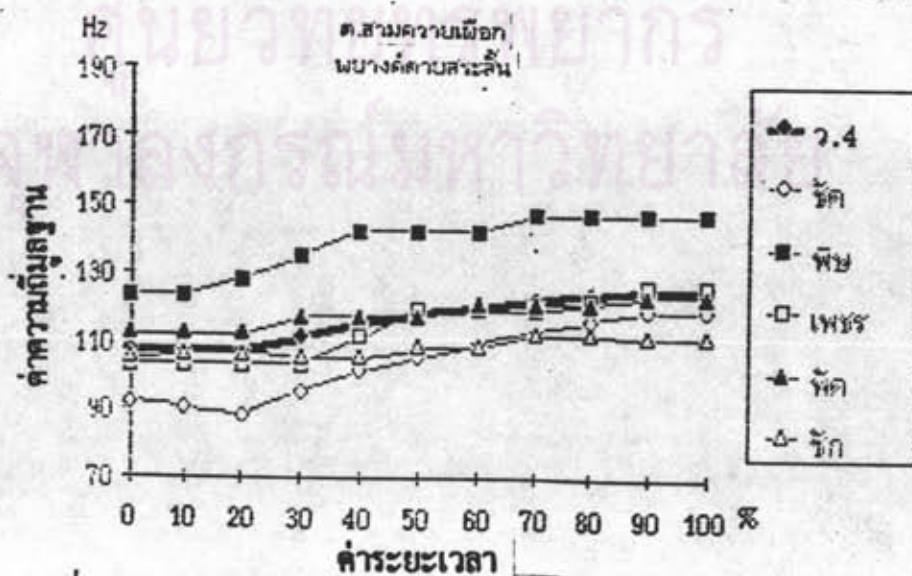

ภาพที่ 81 หน่วยเสียงวรรณยุกต์ที่ 4 พยางค์ตยสระเสียงสัน ต.สามควายเนื้อก

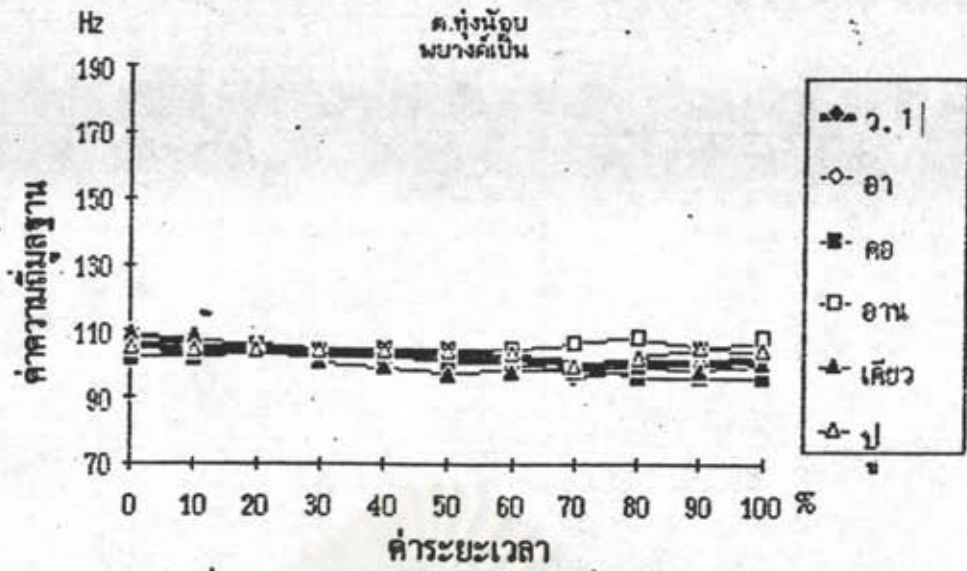

ภาพที่ 82 หน่วยเสียงวรรณยุกต์ที่ 1 พยางค์เป็น ต.ทุ่งน้อย

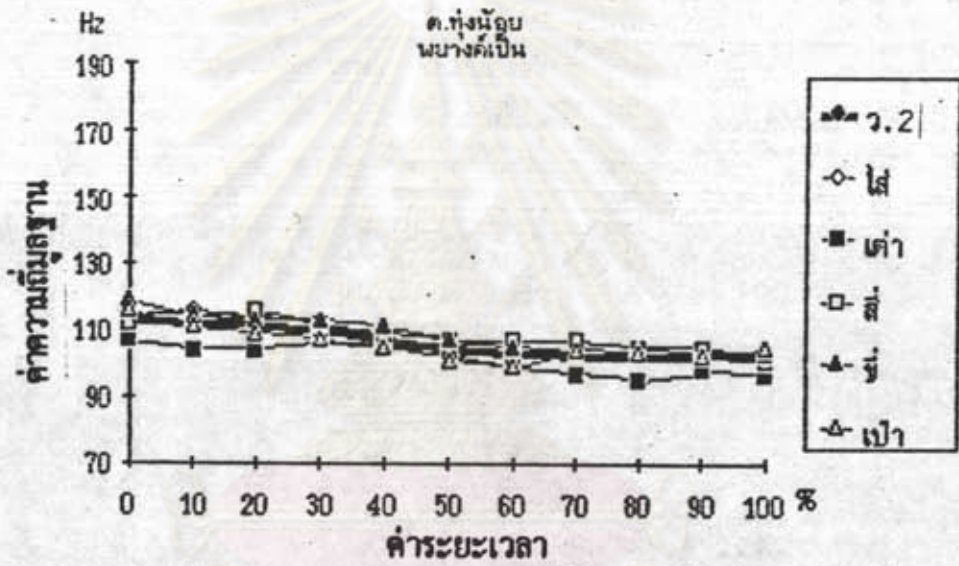

ภาพที่ 83 หน่วยเสียงวรรณยุกต์ที่ 2 พยางค์เป็น ต.ทุ่งน้อย

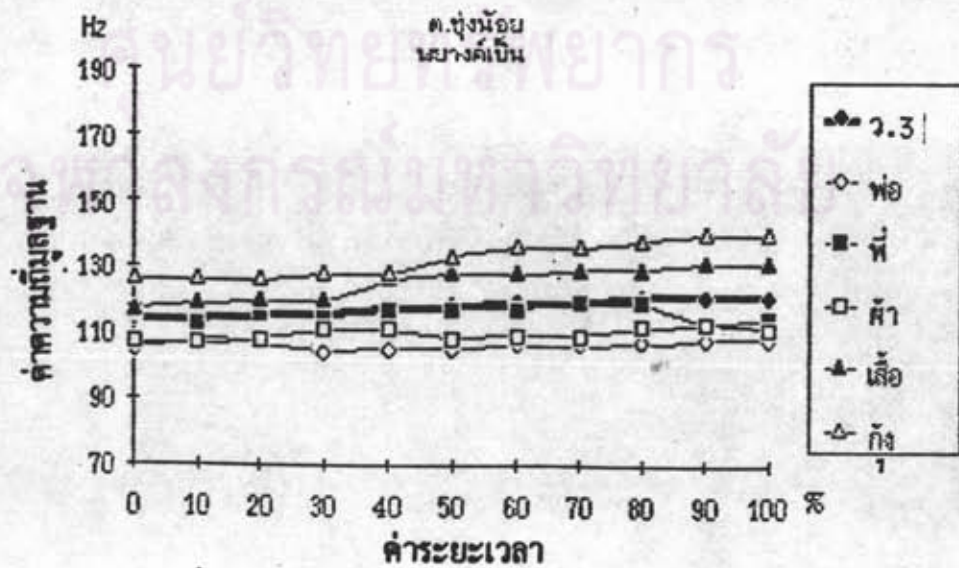

ภาพที่ 84 หน่วยเสียงวรรณยุกต์ที่ 3 พยางค์เป็น ต.ทุ่งน้อย

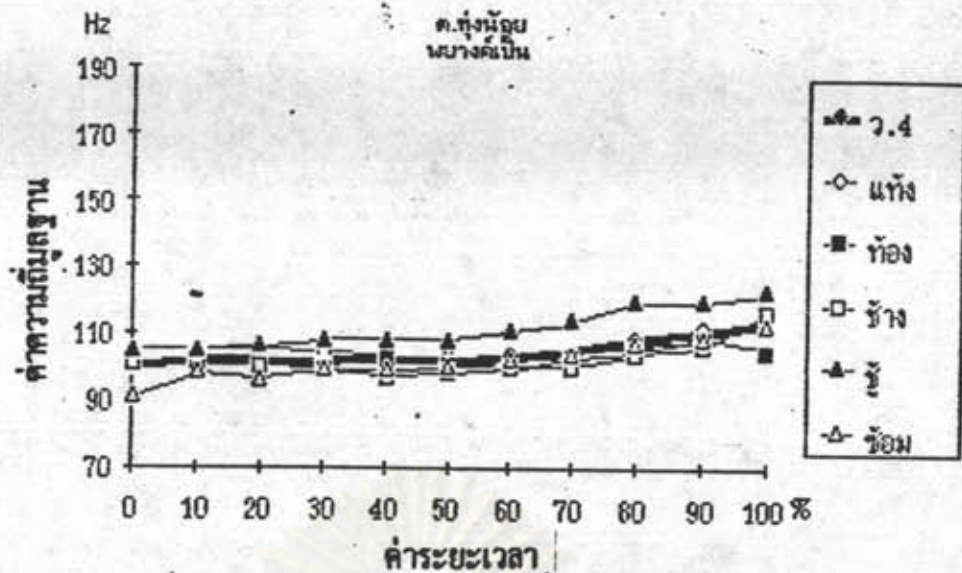

ภาพที่ 85 หน่วยเสียงวรรณยุกต์ที่ 4 พยางค์เป็น ต.ทุ่งน้อย

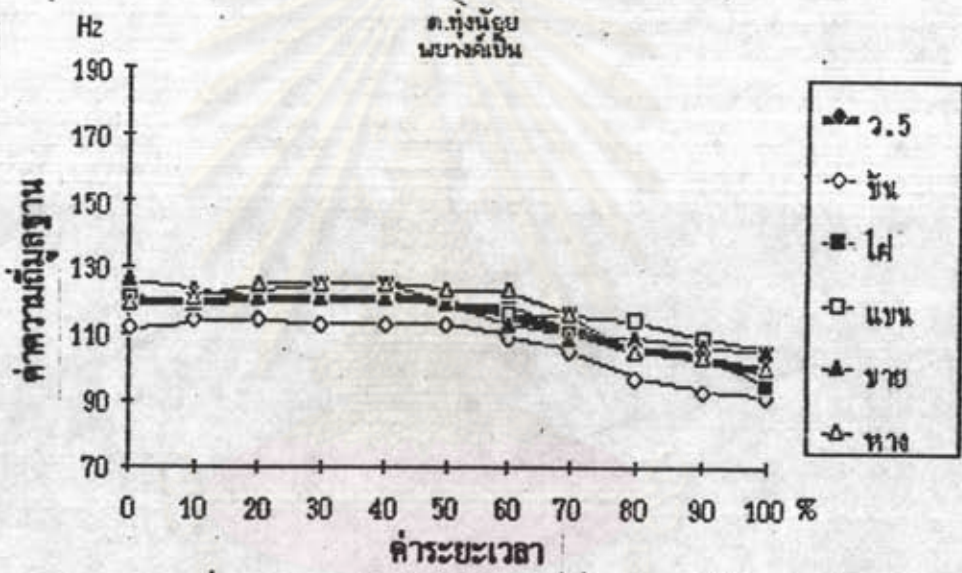

ภาพที่ 86 หน่วยเสียงวรรณยุกต์ที่ 5 พยางค์เป็น ต.ทุ่งน้อย

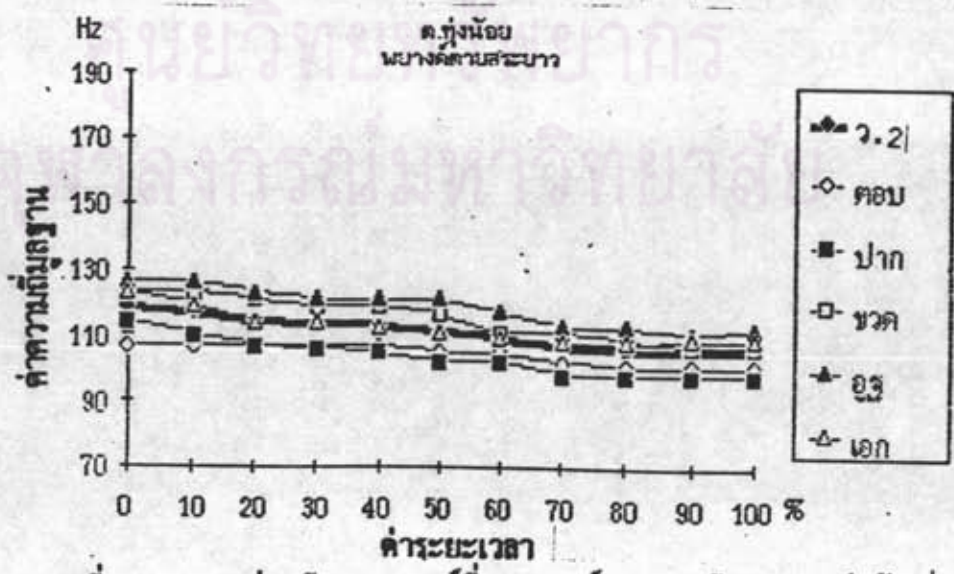

ภาพที่ 87 หน่วยเสียงวรรณยุกต์ที่ 2 พยางค์ค้ายสระเสียงยาว ต.ทุ่งน้อย

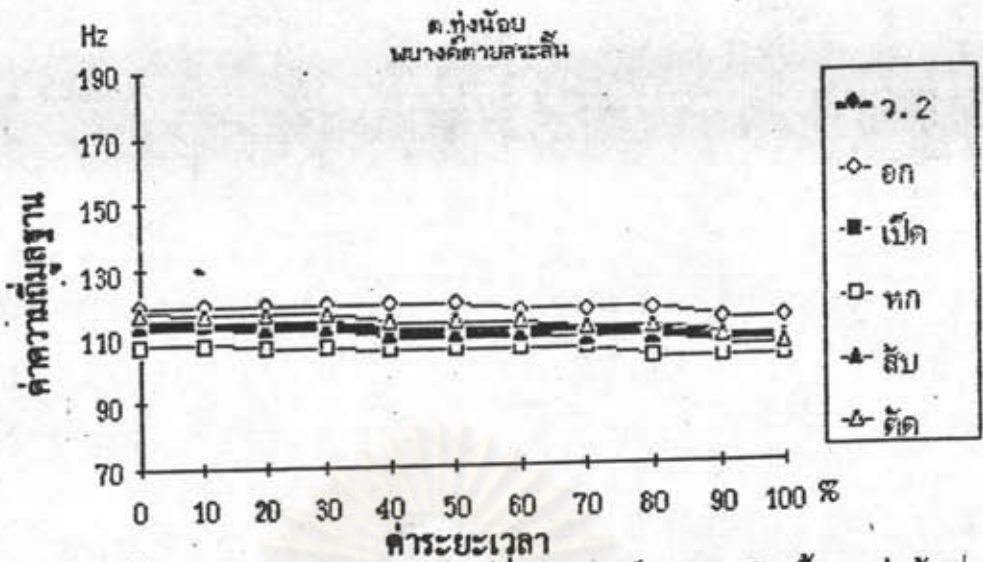

ภาพที่ 88 หน่วยเสียงวรรณยุกต์ที่ 2 พยางค์ตายสระเสียงสั้น ต.ทุ่งน้อย

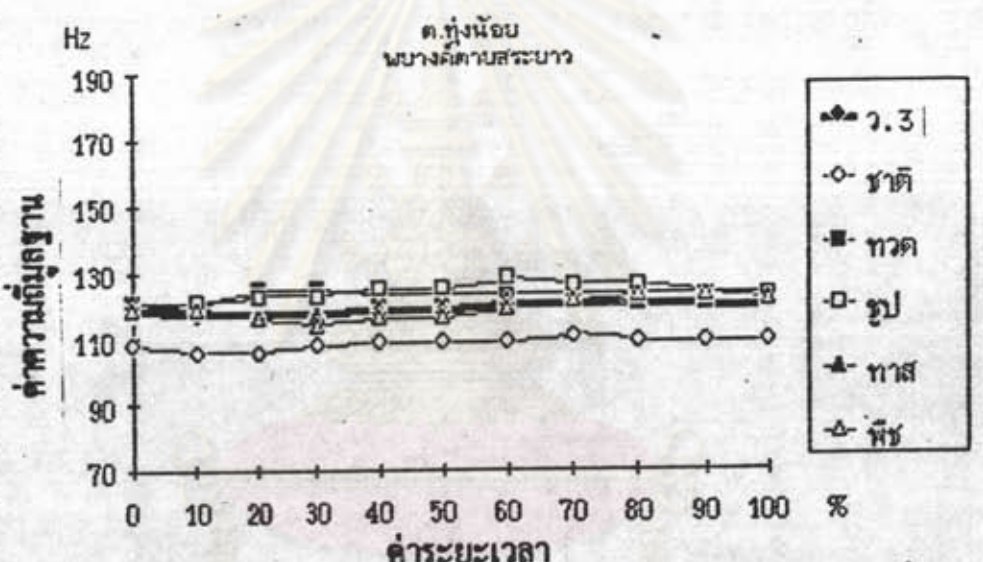

ภาพที่ 89 หน่วยเสียงวรรณยุกต์ที่ 3 พยางค์ตายสระเสียงยาว ต.ทุ่งน้อย

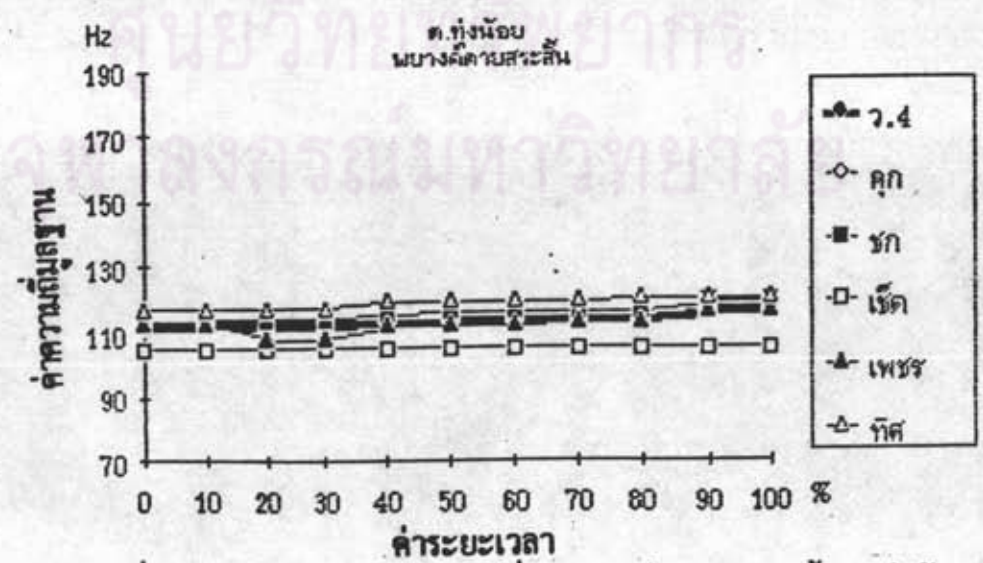

ภาพที่ 90 หน่วยเสียงวรรณยุกต์ที่ 4 พยางค์ตายสระเสียงสั้น ต.ทุ่งน้อย

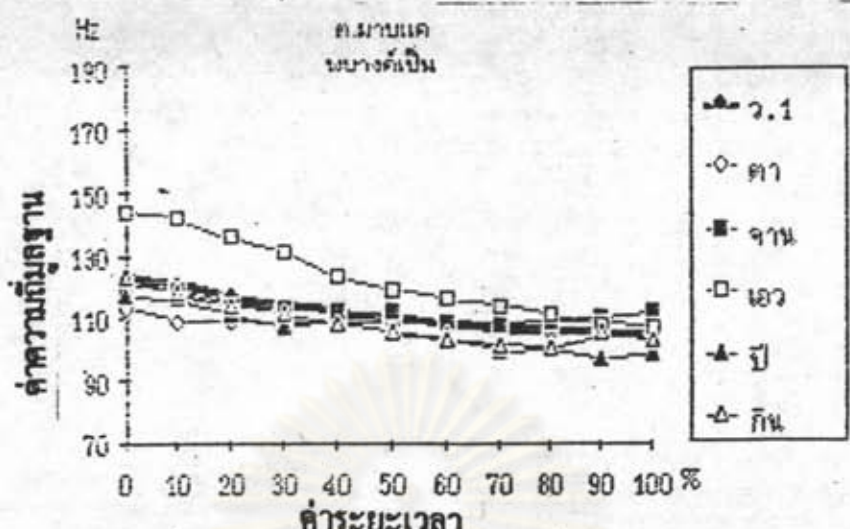

ภาพที่ 91 หน่วยเสียงวรรณยุกต์ที่ 1 พยางค์เป็น ต.มวบแค

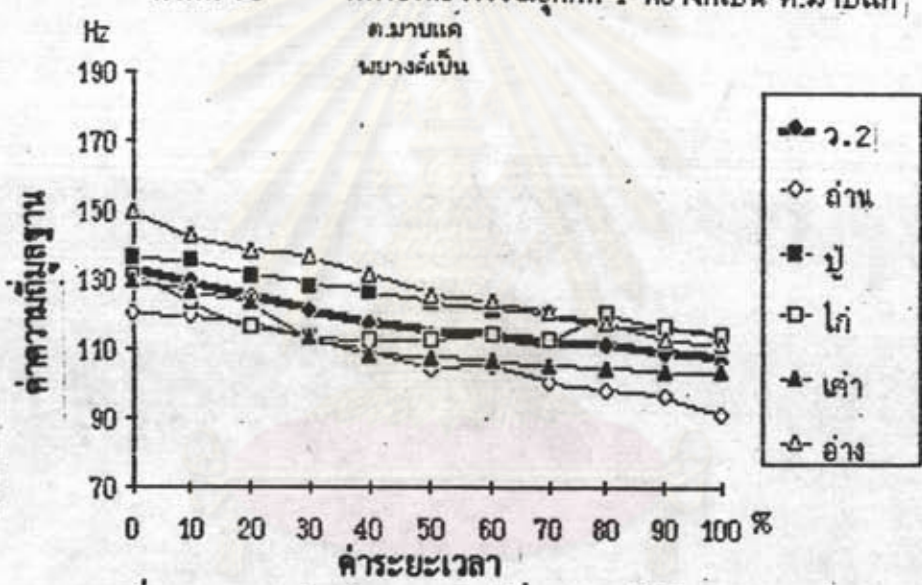

ภาพที่ 92 หน่วยเสียงวรรณยุกต์ที่ 2 พยางค์เป็น ต.มวบแค

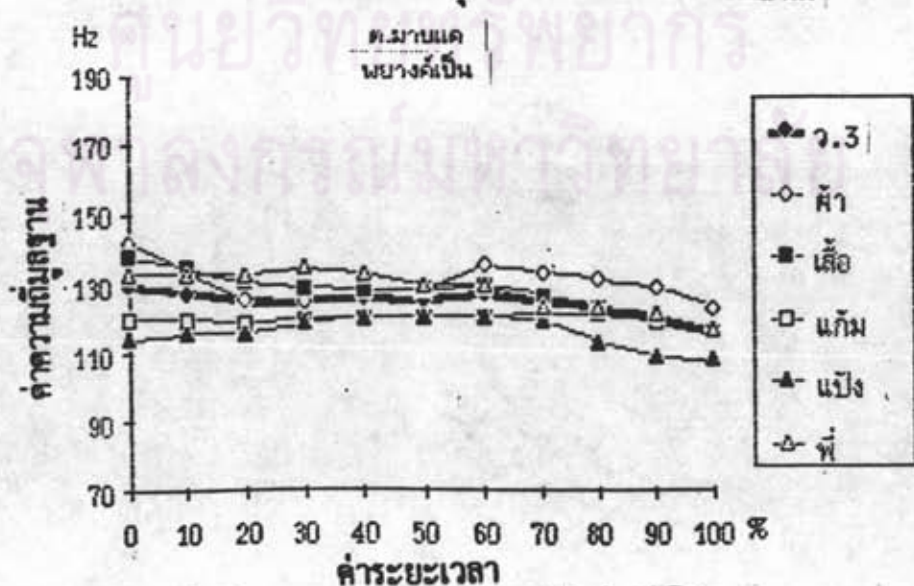

ภาพที่ 93 หน่วยเสียงวรรณยุกต์ที่ 3 พยางค์เป็น ต.มวบแค

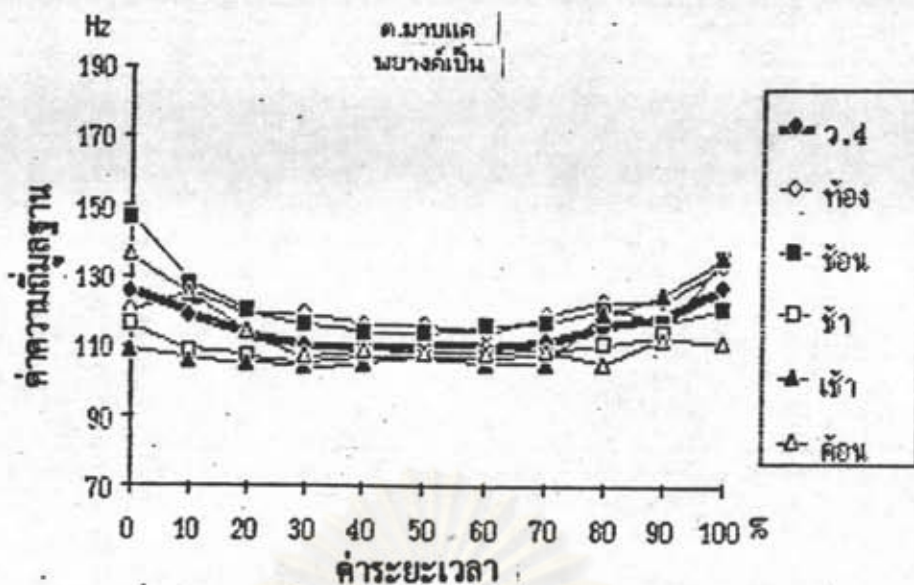

ภาพที่ 94 หน่วยเสียงวรรณยุกต์ที่ 4 พยางค์เป็น ต.มวบแค

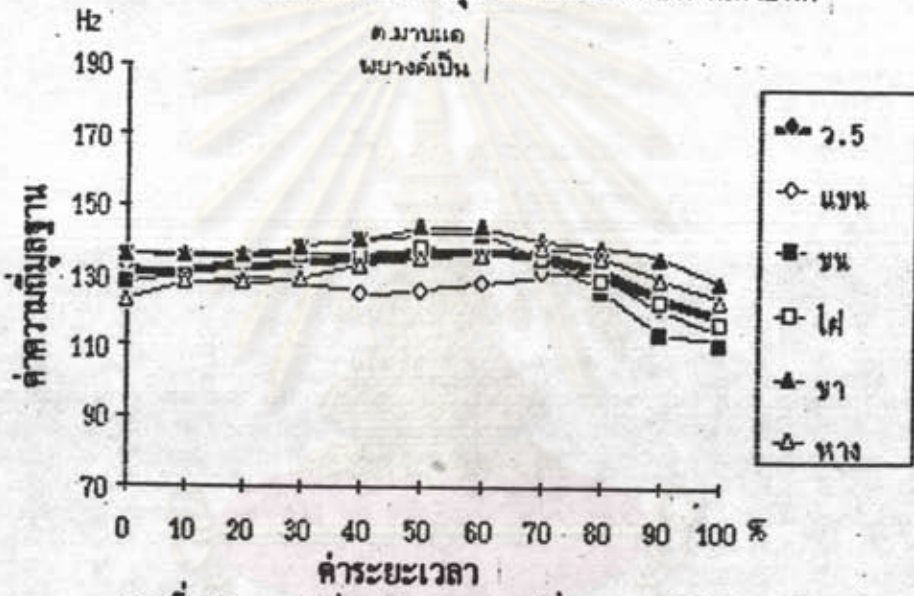

ภาพที่ 95 หน่วยเสียงวรรณยุกต์ที่ 5 พยางค์เป็น ต.มวบแค

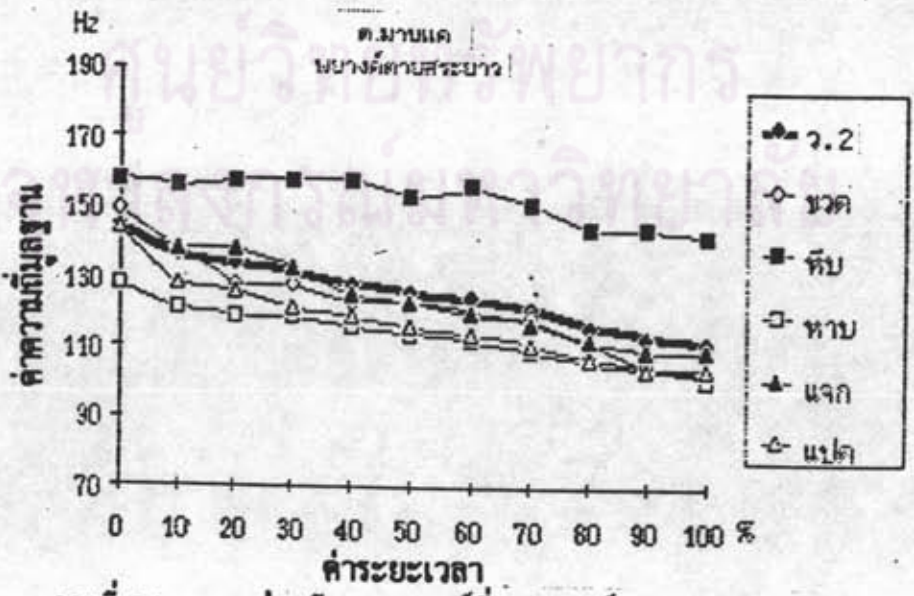

ภาพที่ 96 หน่วยเสียงวรรณยุกต์ที่ 2 พยางค์ตายสระเสียงยาว ต.มวบแค

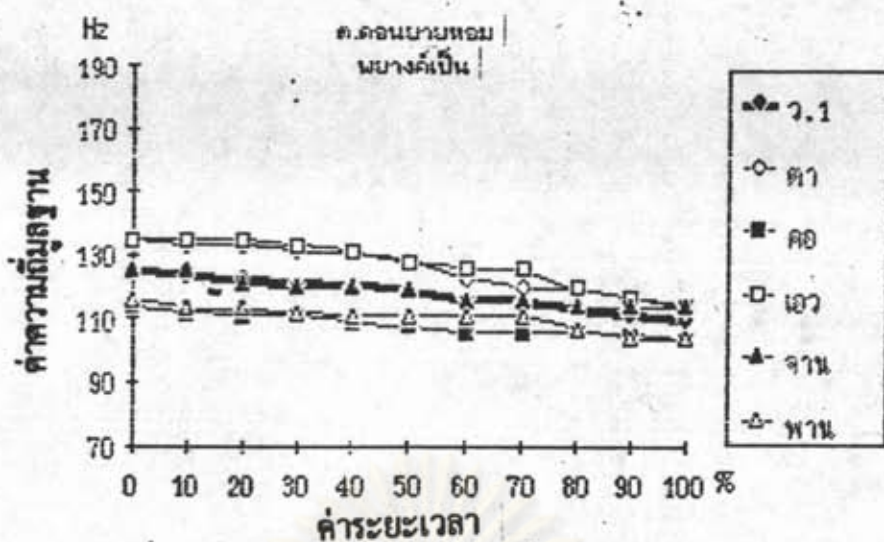

ภาพที่ 100 หน่วยเสียงวรรณยุกต์ที่ 1 พยางค์เป็น ค.คอนชายหอม

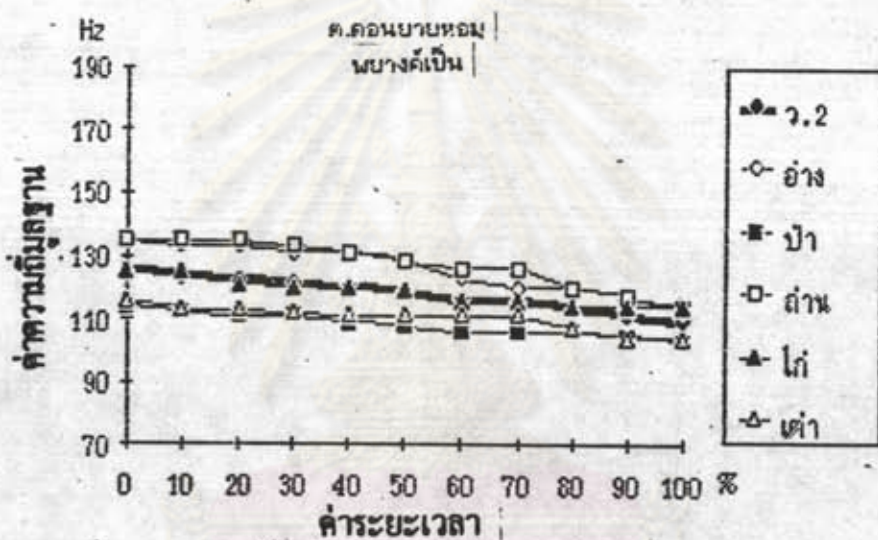

ภาพที่ 101 หน่วยเสียงวรรณยุกต์ที่ 2 พยางค์เป็น ค.คอนชายหอม

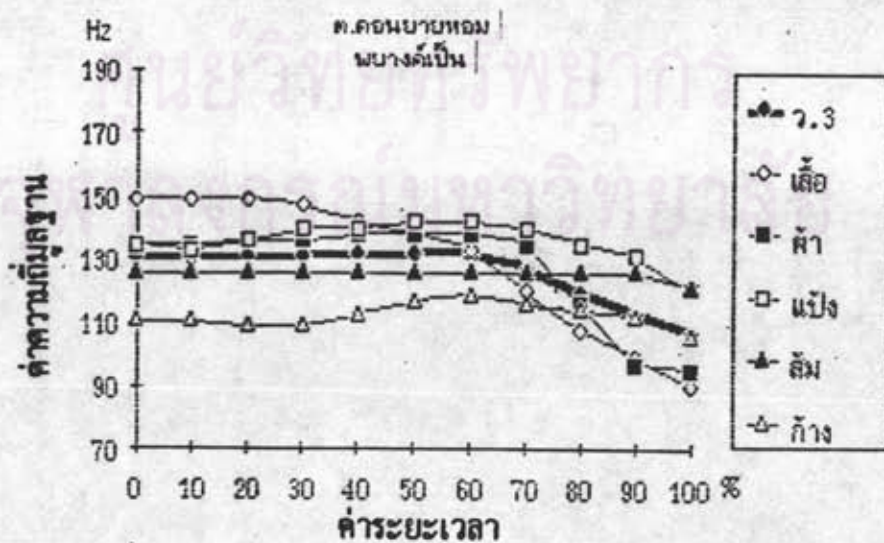

ภาพที่ 102 หน่วยเสียงวรรณยุกต์ที่ 3 พยางค์เป็น ค.คอนชายหอม

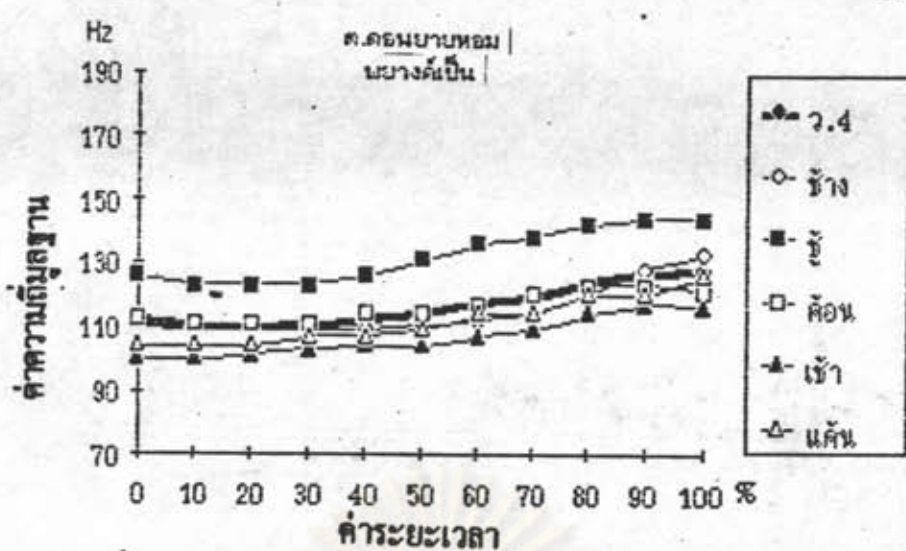

ภาพที่ 103 หน่วยเสียงวรรณยุกต์ที่ 4 พยางค์เป็น ต.คอนยายหอม

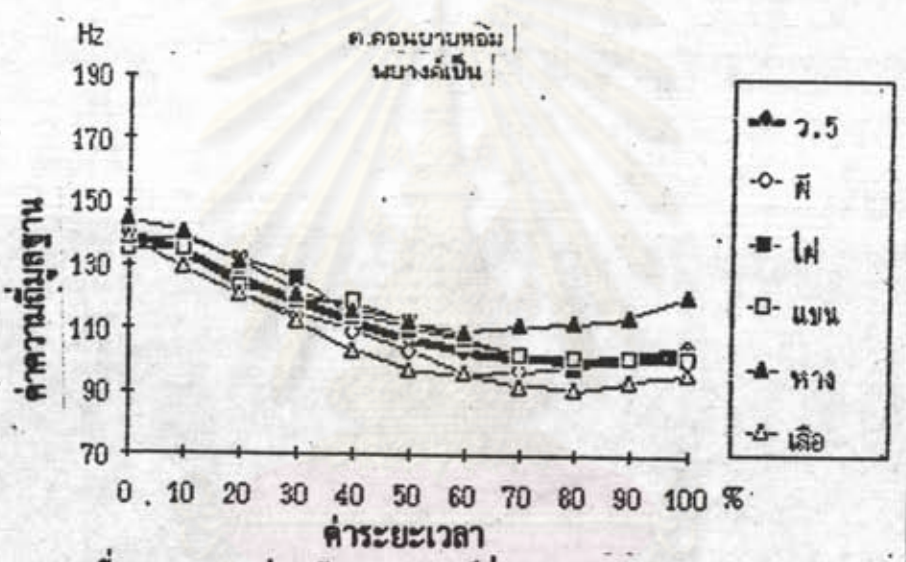

ภาพที่ 104 หน่วยเสียงวรรณยุกต์ที่ 5 พยางค์เป็น ต.คอนยายหอม

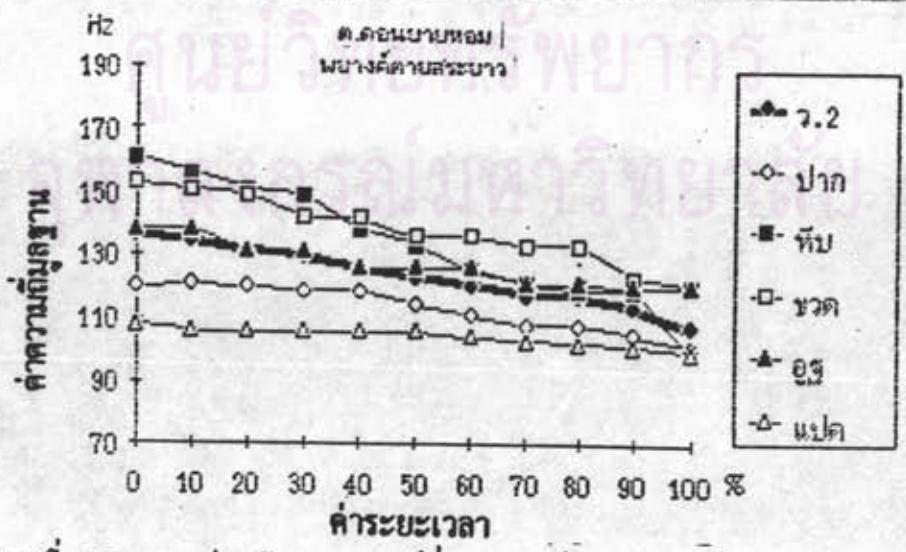

ภาพที่ 105 หน่วยเสียงวรรณยุกต์ที่ 2 พยางค์คายนสระเสียงยาว ต.คอนยายหอม

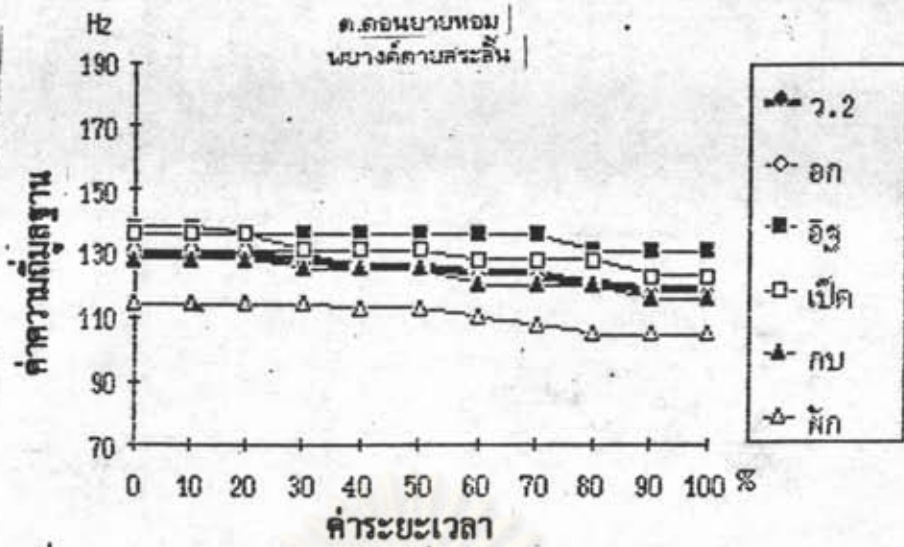

ภาพที่ 106 หน่วยเสียงวรรณยุกต์ที่ 2 พยางค์ตายสระเสียงสั้น ต.คอนยายหอม

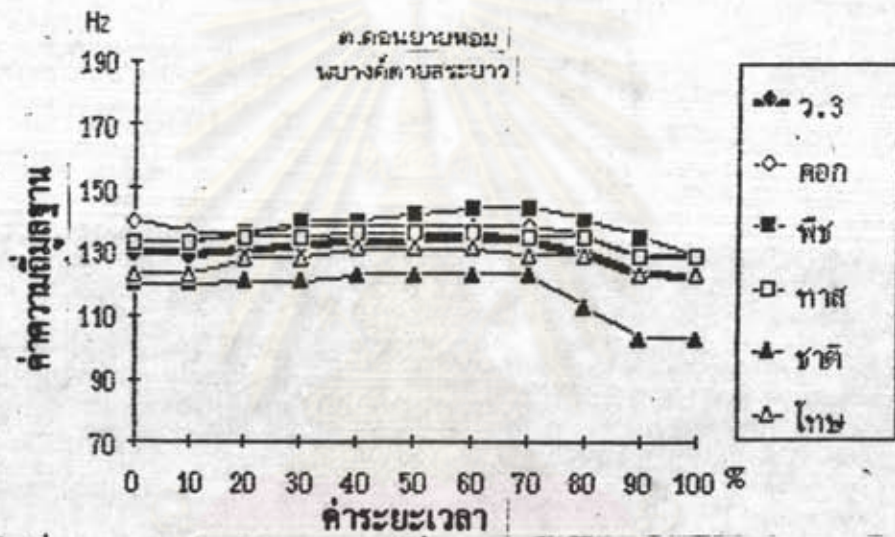

ภาพที่ 107 หน่วยเสียงวรรณยุกต์ที่ 3 พยางค์ตายสระเสียงยาว ต.คอนยายหอม

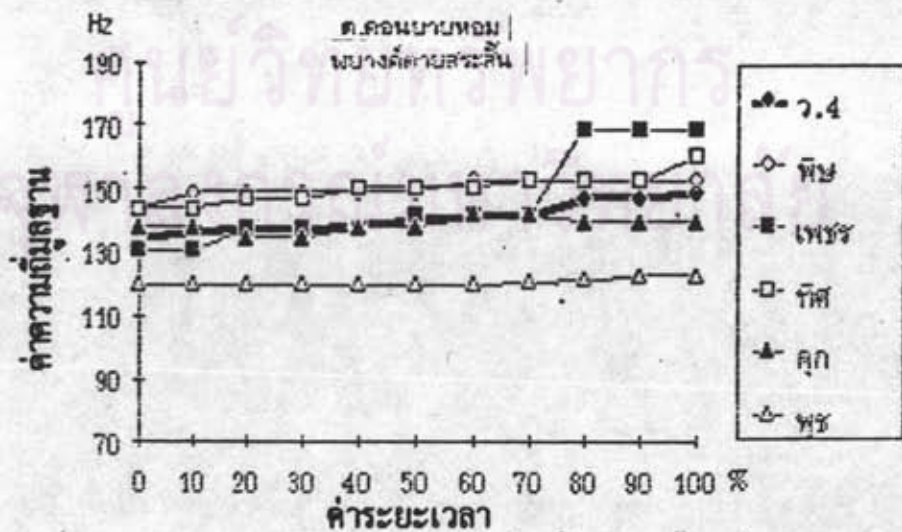

ภาพที่ 108 หน่วยเสียงวรรณยุกต์ที่ 4 พยางค์ตายสระเสียงสั้น ต.คอนยายหอม

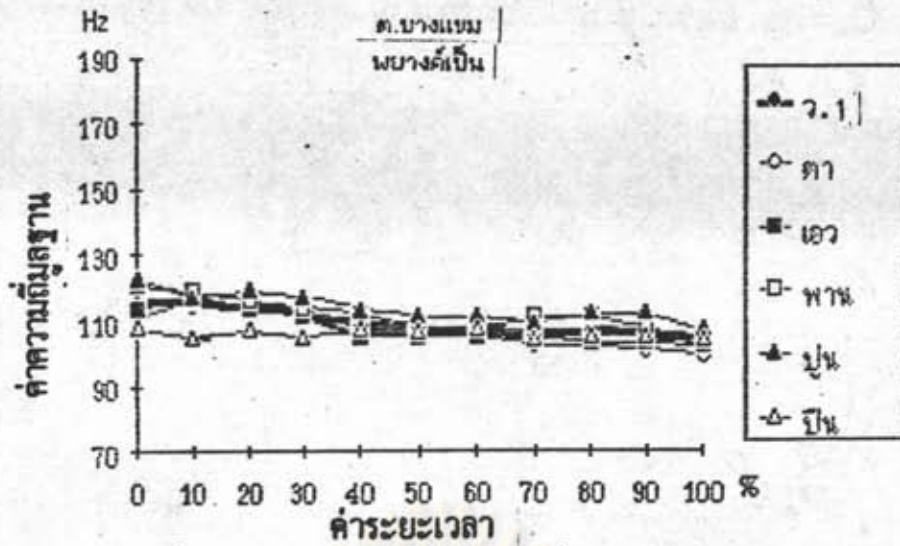

ภาพที่ 109 หน่วยเสียงวรรณยุกต์ที่ 1 พยางค์เป็น ต.บางแถม

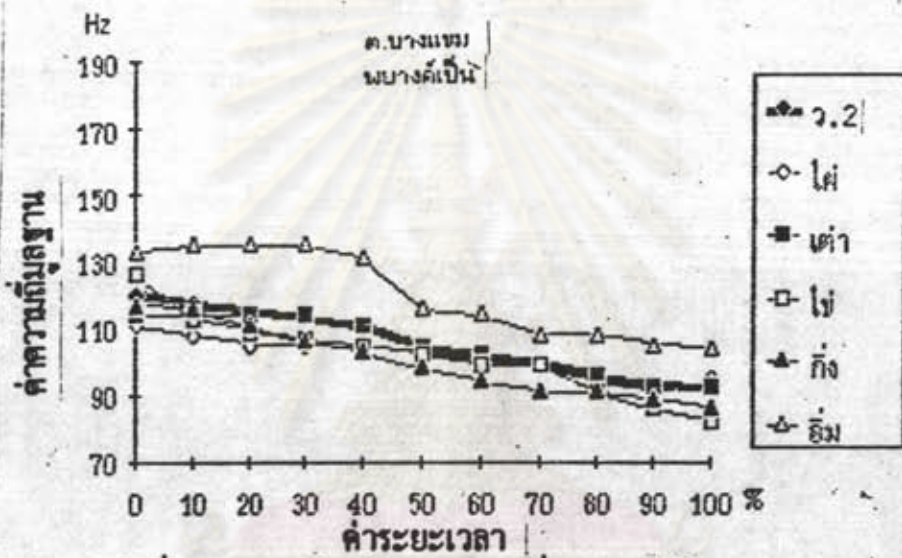

ภาพที่ 110 หน่วยเสียงวรรณยุกต์ที่ 2 พยางค์เป็น ต.บางแถม

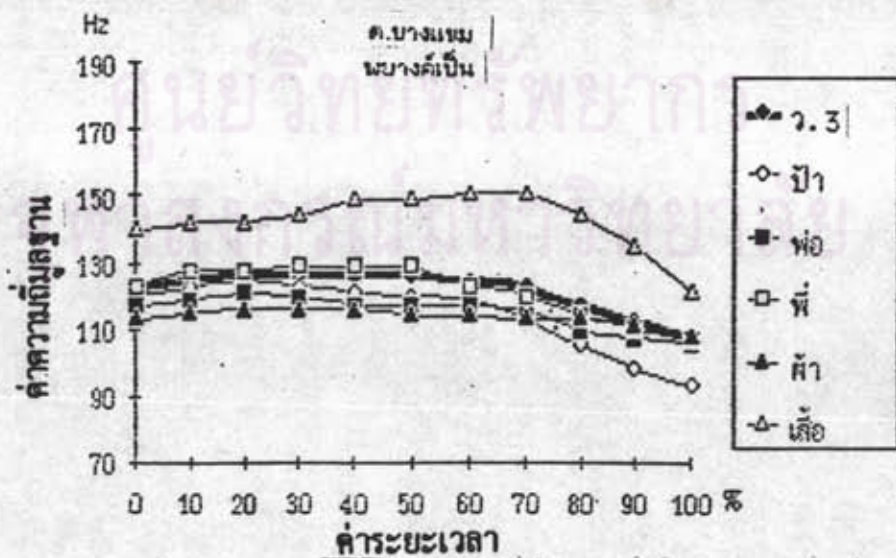

ภาพที่ 111 หน่วยเสียงวรรณยุกต์ที่ 3 พยางค์เป็น ต.บางแถม

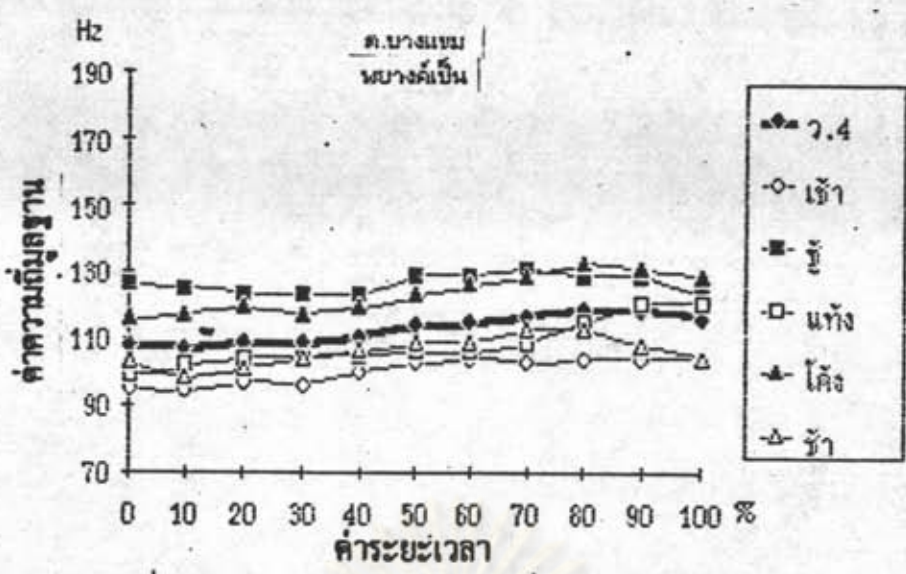

ภาพที่ 112 หน่วยเสียงวรรณยุกต์ที่ 4 พยางค์เป็น ต.บางแจม

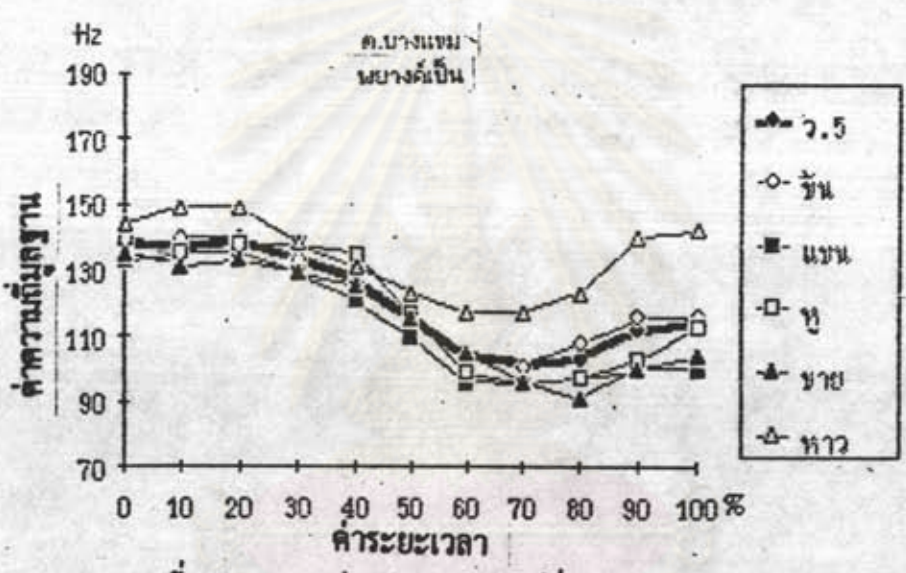

ภาพที่ 113 หน่วยเสียงวรรณยุกต์ที่ 5 พยางค์เป็น ต.บางแจม

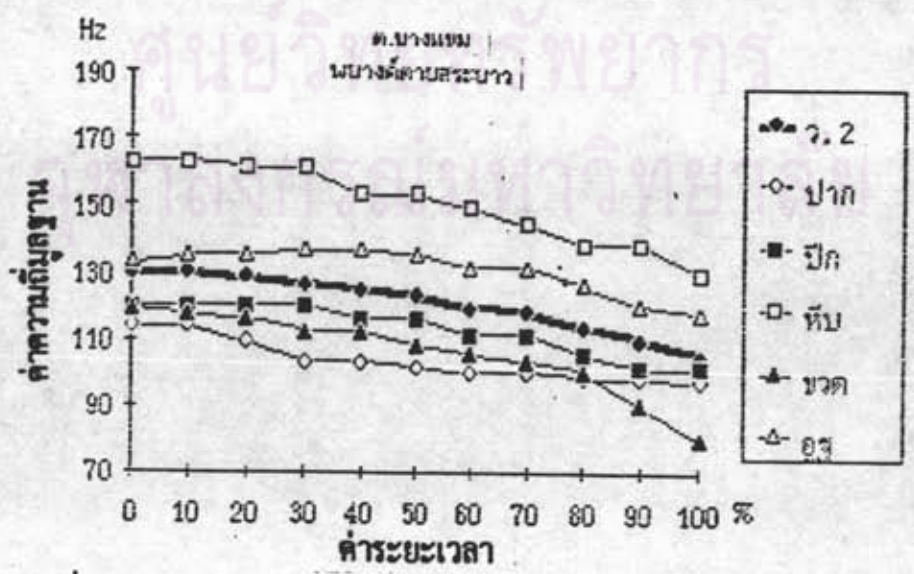

ภาพที่ 114 หน่วยเสียงวรรณยุกต์ที่ 2 พยางค์ตายสระเสียงยาว ต.บางแจม

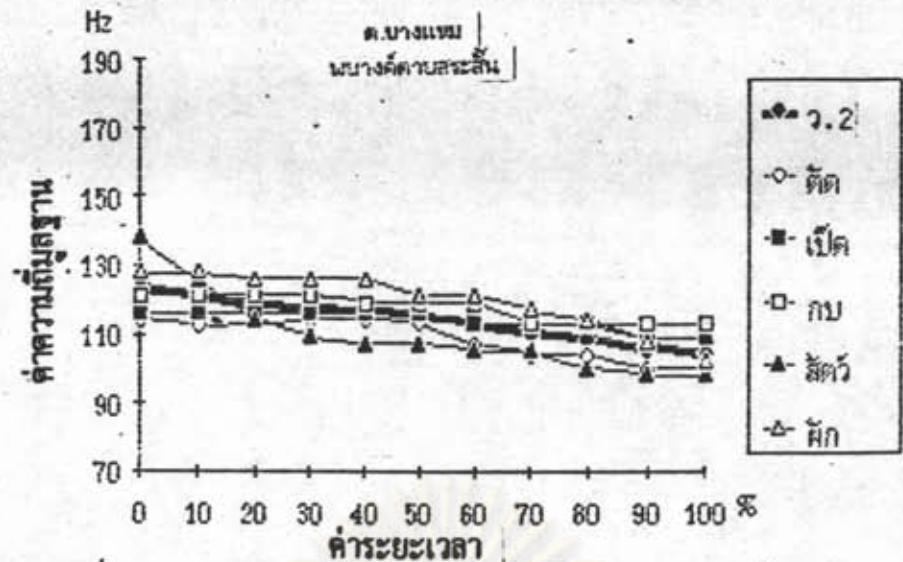

ภาพที่ 115 หน่วยเสียงวรรณยุกต์ที่ 2 พยางค์ตายสระเสียงสั้น ต.บางแจม

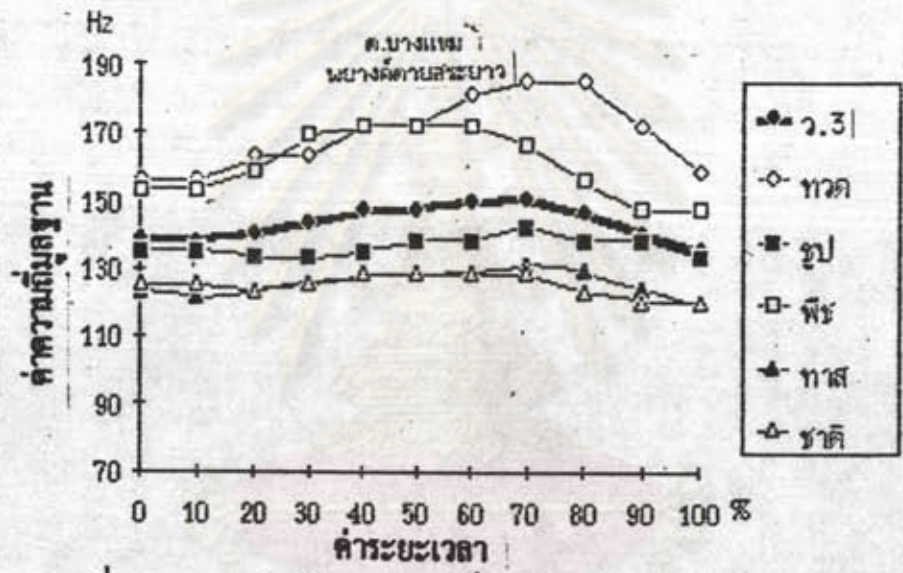

ภาพที่ 116 หน่วยเสียงวรรณยุกต์ที่ 3 พยางค์ตายสระเสียงยาว ต.บางแจม

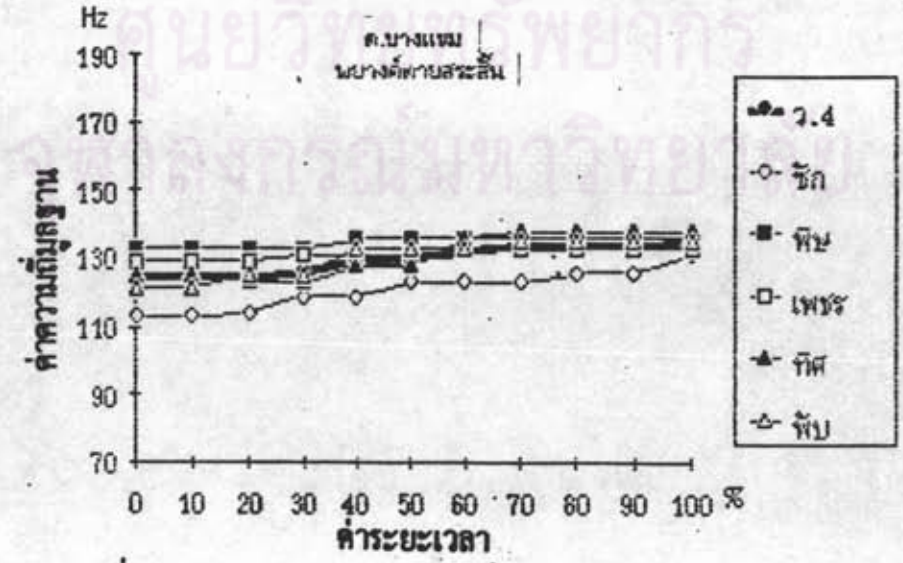

ภาพที่ 117 หน่วยเสียงวรรณยุกต์ที่ 4 พยางค์ตายสระเสียงสั้น ต.บางแจม

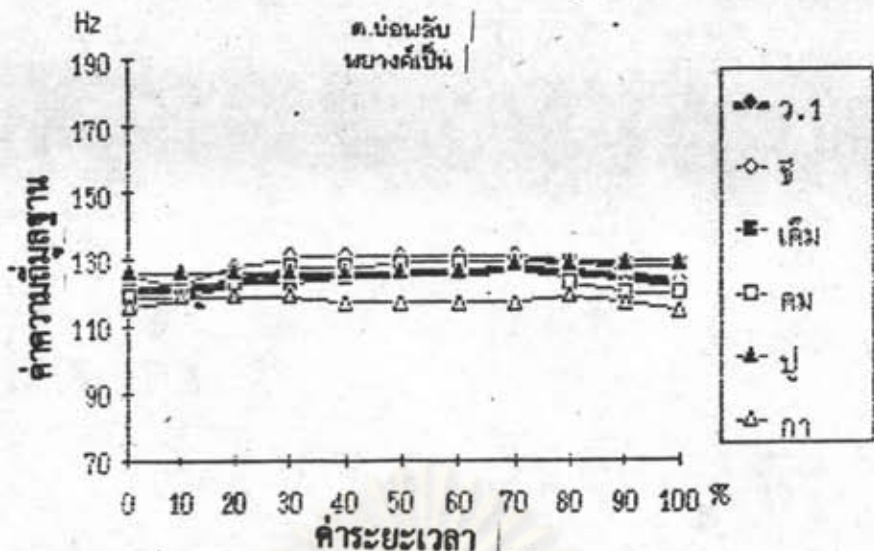

ภาพที่ 116 หน่วยเสียงวรรณยุกต์ที่ 1 พยางค์เป็น ต.บ่อพลับ

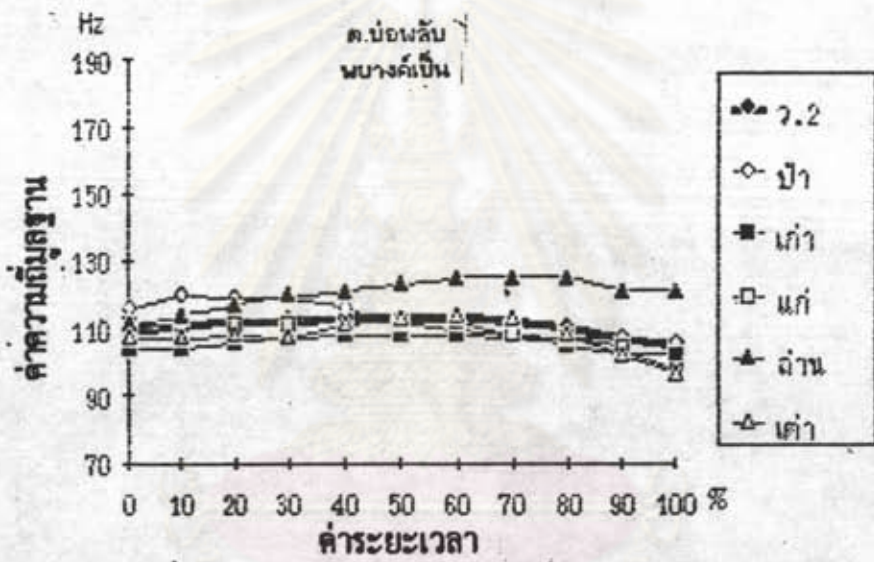

ภาพที่ 119 หน่วยเสียงวรรณยุกต์ที่ 2 พยางค์เป็น ต.บ่อพลับ

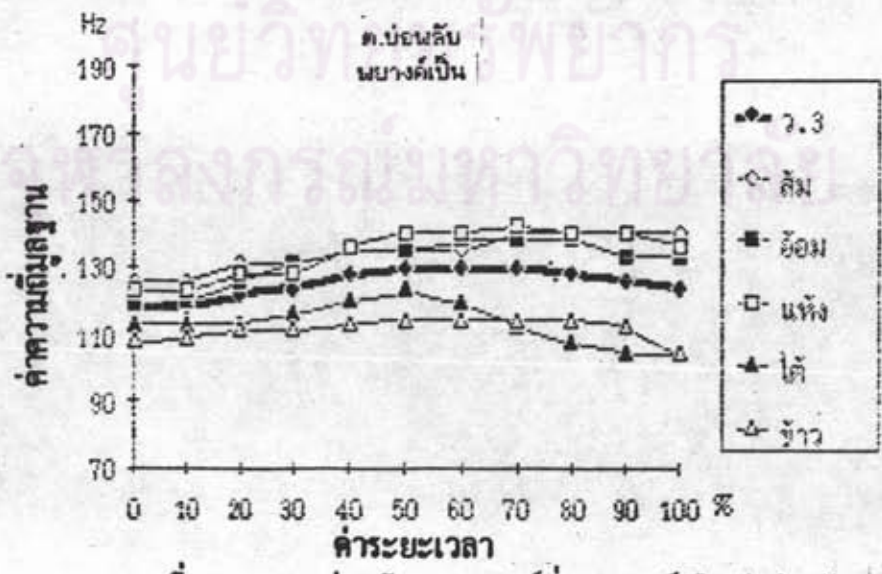

ภาพที่ 120 หน่วยเสียงวรรณยุกต์ที่ 3 พยางค์เป็น ต.บ่อพลับ

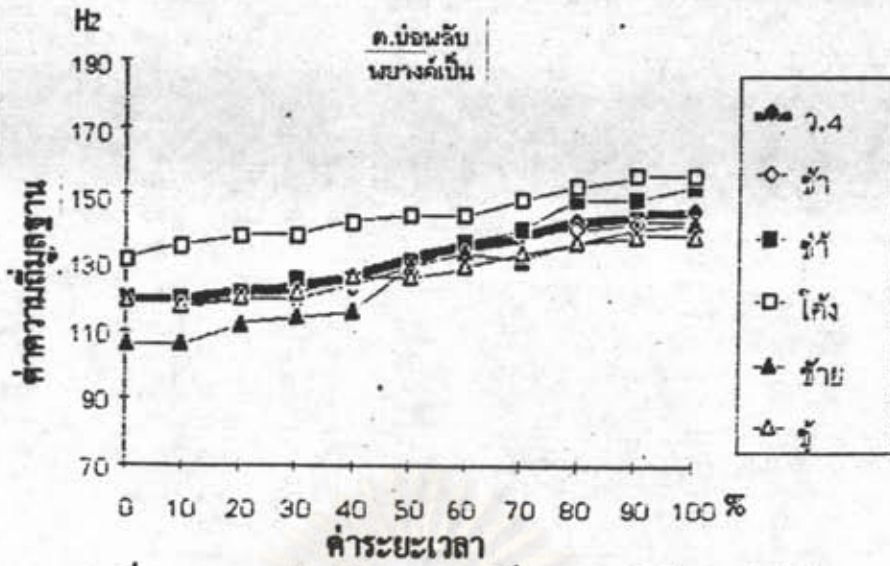

ภาพที่ 121 หน่วยเสียงวรรณยุกต์ที่ 4 พยางค์เป็น ต.บ่อปลับ

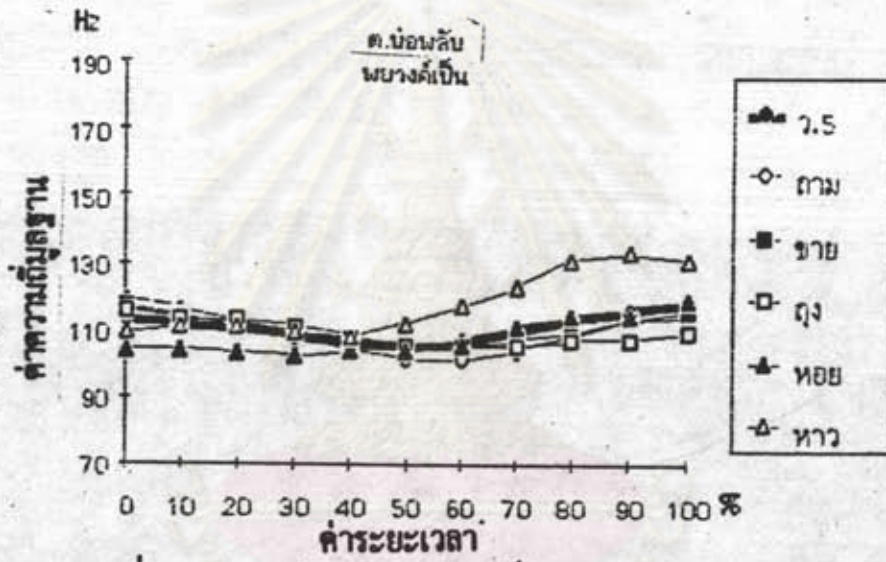

ภาพที่ 122 หน่วยเสียงวรรณยุกต์ที่ 5 พยางค์เป็น ต.บ่อปลับ

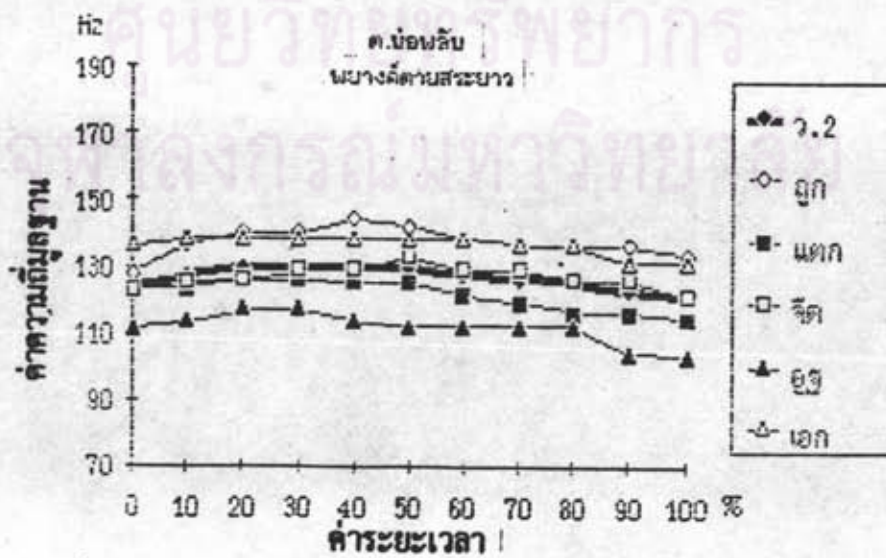

ภาพที่ 123 หน่วยเสียงวรรณยุกต์ที่ 2 พยางค์ตายสระเสียงยาว ต.บ่อปลับ

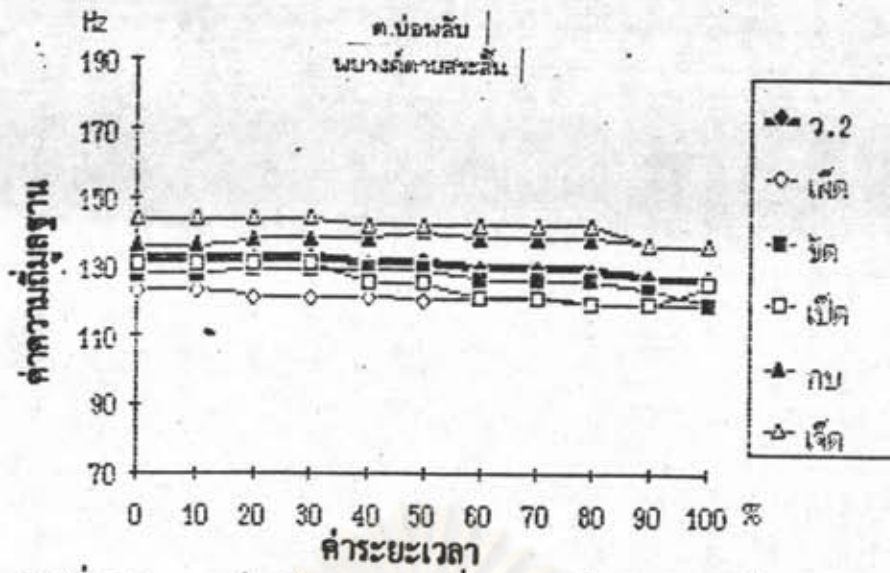

ภาพที่ 124 หน่วยเสียงวรรณยุกต์ที่ 2 พยางค์ตายสระเสียงสั้น ต.บ่อพลับ

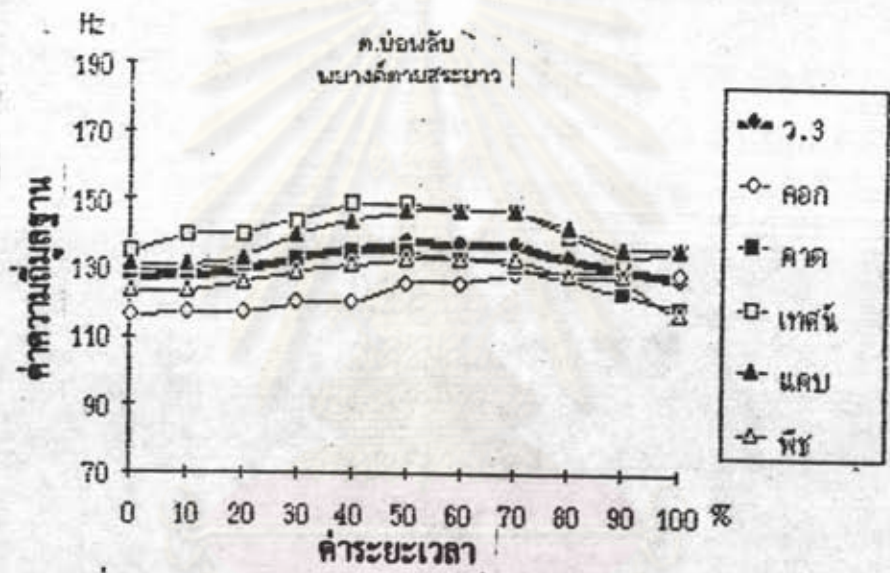

ภาพที่ 125 หน่วยเสียงวรรณยุกต์ที่ 3 พยางค์ตายสระเสียงยาว ต.บ่อพลับ

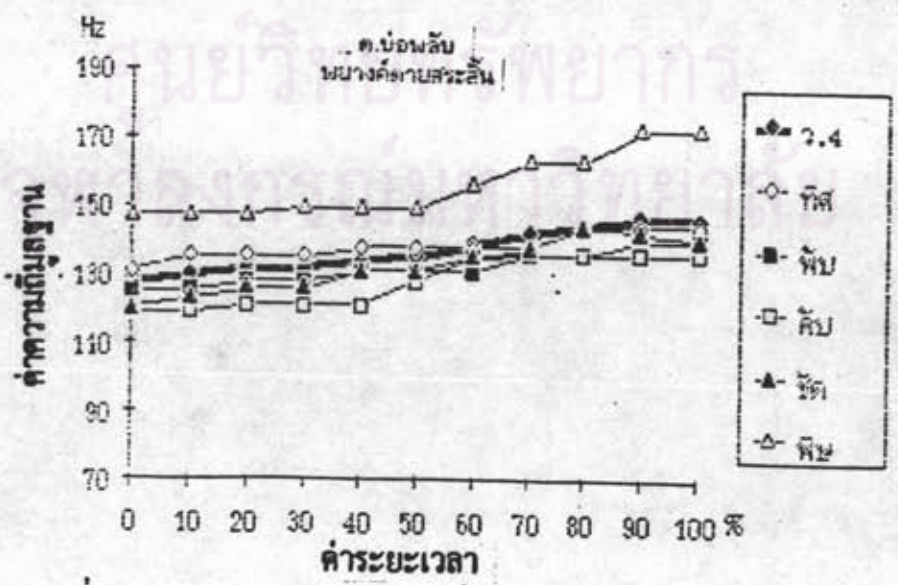

ภาพที่ 126 หน่วยเสียงวรรณยุกต์ที่ 4 พยางค์ตายสระเสียงสั้น ต.บ่อพลับ

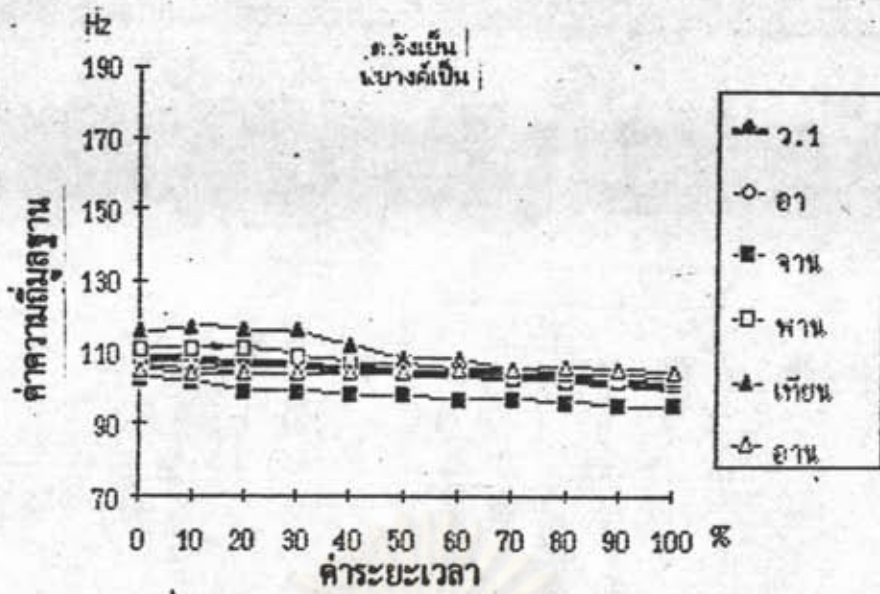

ภาพที่ 127 หน่วยเสียงวรรณยุกต์ที่ 1 พยางค์เป็น ต.วังเป็น

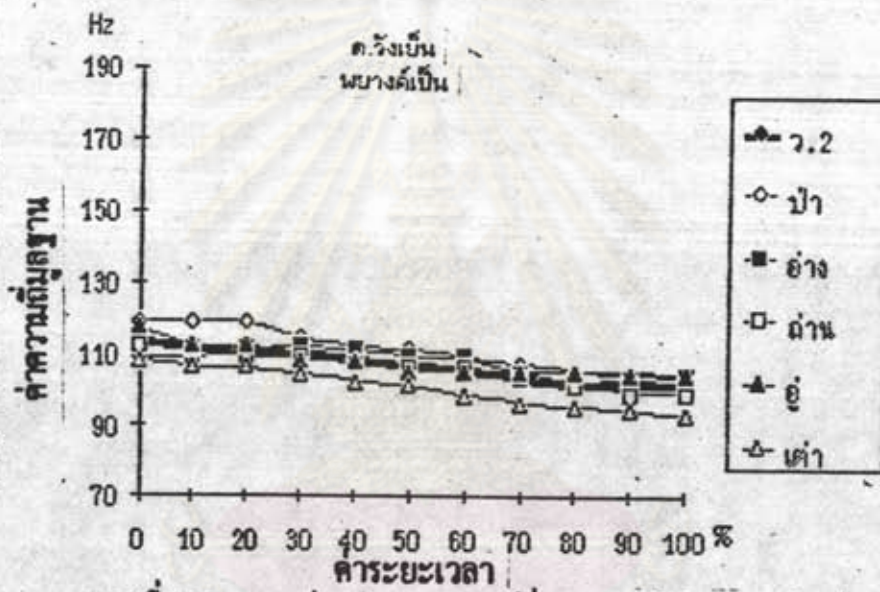

ภาพที่ 128 หน่วยเสียงวรรณยุกต์ที่ 2 พยางค์เป็น ต.วังเป็น

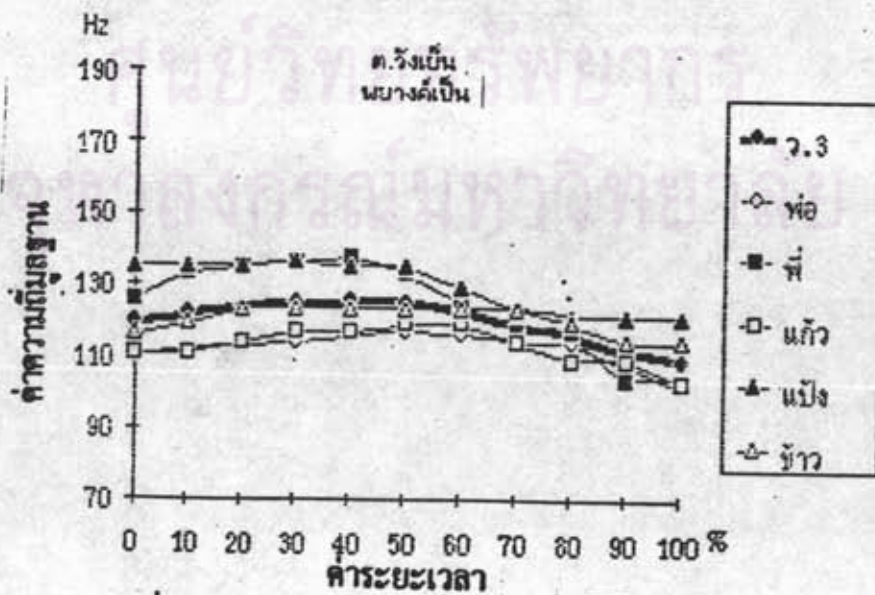

ภาพที่ 129 หน่วยเสียงวรรณยุกต์ที่ 3 พยางค์เป็น ต.วังเป็น

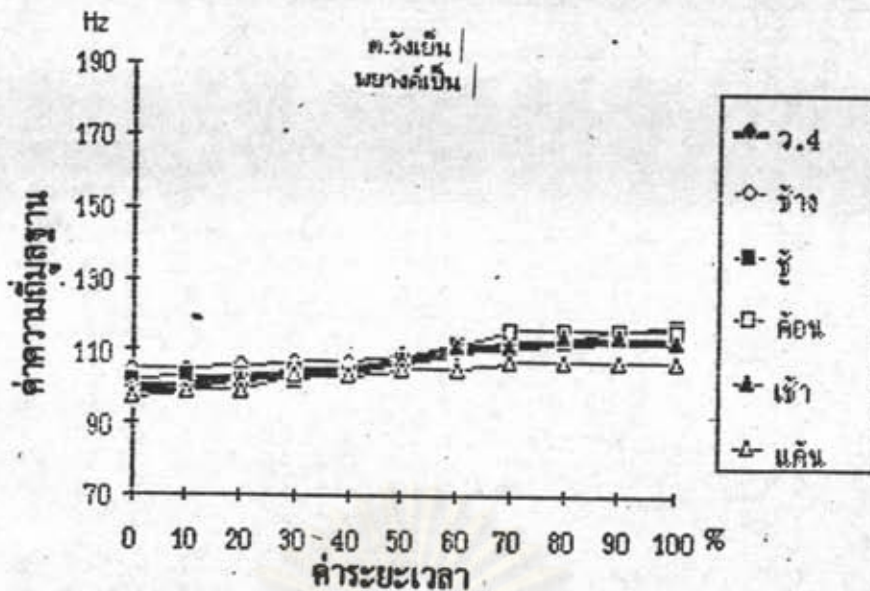

ภาพที่ 130 หน่วยเสียงวรรณยุกต์ที่ 4 พยางค์เป็น ต.วังเย็น

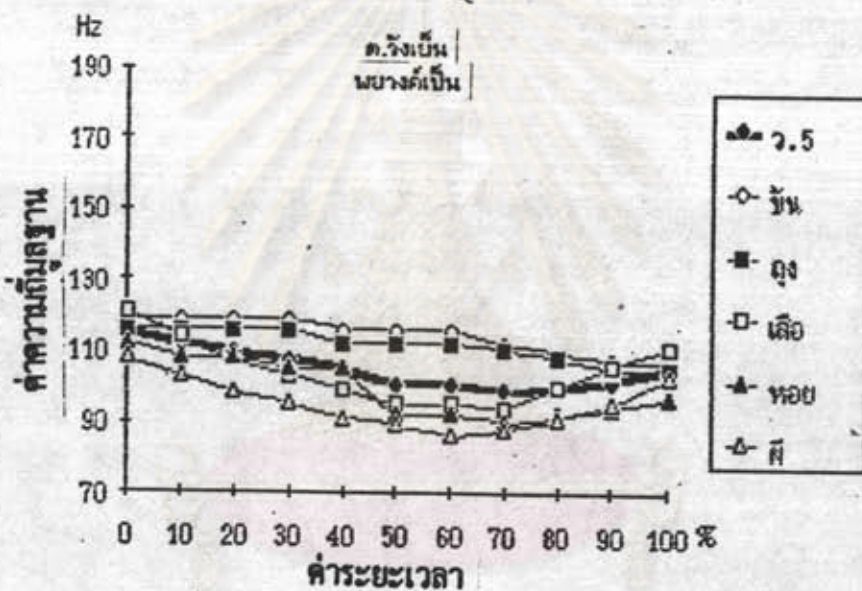

ภาพที่ 131 หน่วยเสียงวรรณยุกต์ที่ 5 พยางค์เป็น ต.วังเย็น

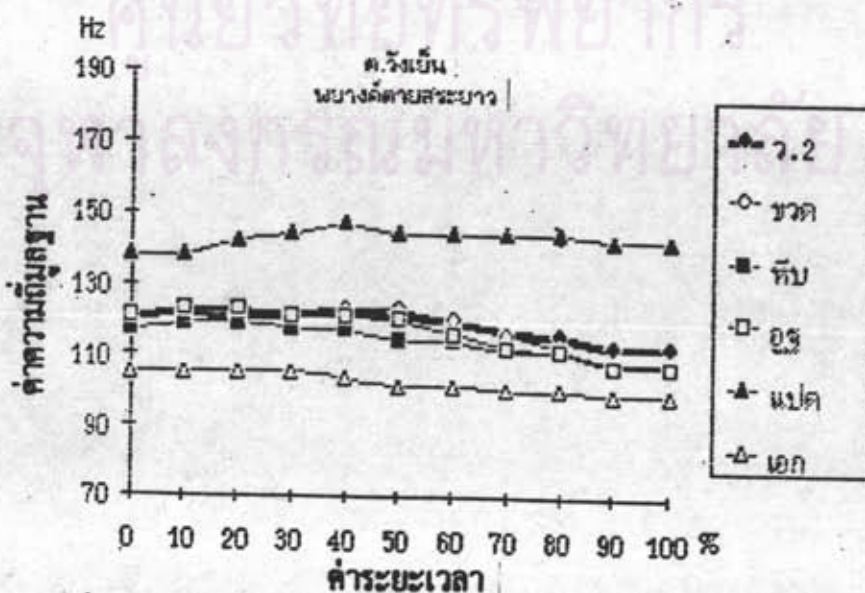

ภาพที่ 132 หน่วยเสียงวรรณยุกต์ที่ 2 พยางค์ตายสระเสียงยาว ต.วังเย็น

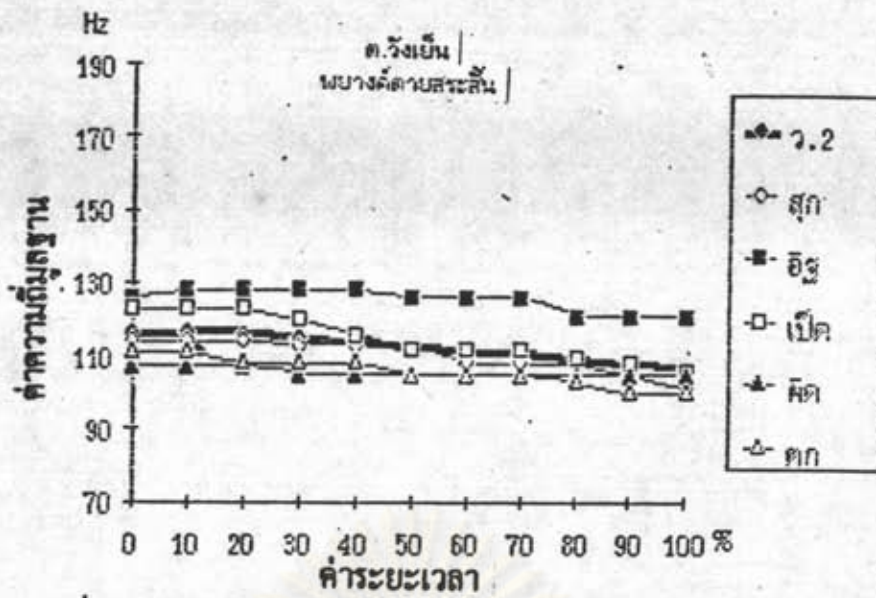

ภาพที่ 133 หน่วยเสียงวรรณยุกต์ที่ 2 พยางค์ตายสระเสียงสั้น ต.วังเย็น

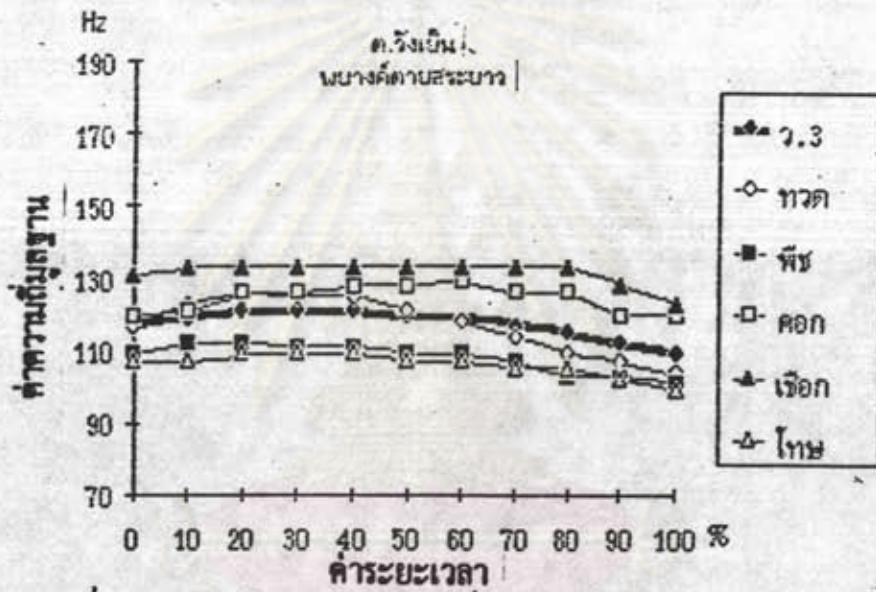

ภาพที่ 134 หน่วยเสียงวรรณยุกต์ที่ 3 พยางค์ตายสระเสียงยาว ต.วังเย็น

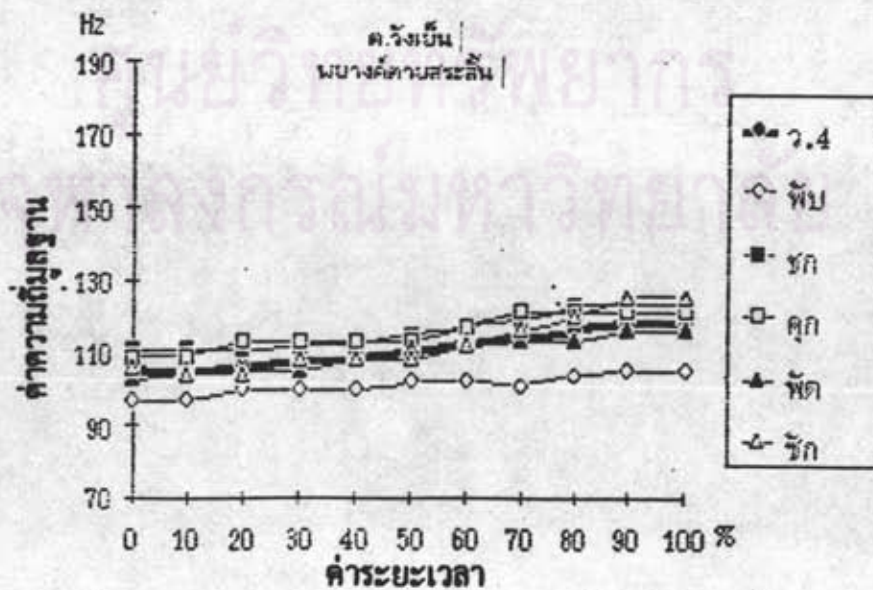

ภาพที่ 135 หน่วยเสียงวรรณยุกต์ที่ 4 พยางค์ตายสระเสียงสั้น ต.วังเย็น

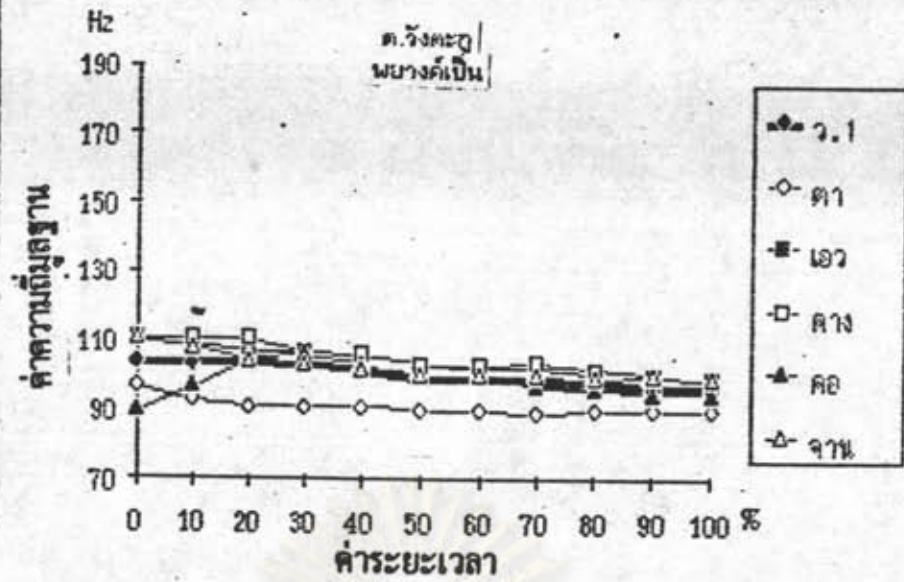

ภาพที่ 136 หน่วยเสียงวรรณยุกต์ที่ 1 พยางค์เป็น ต.วังตะกั่ว

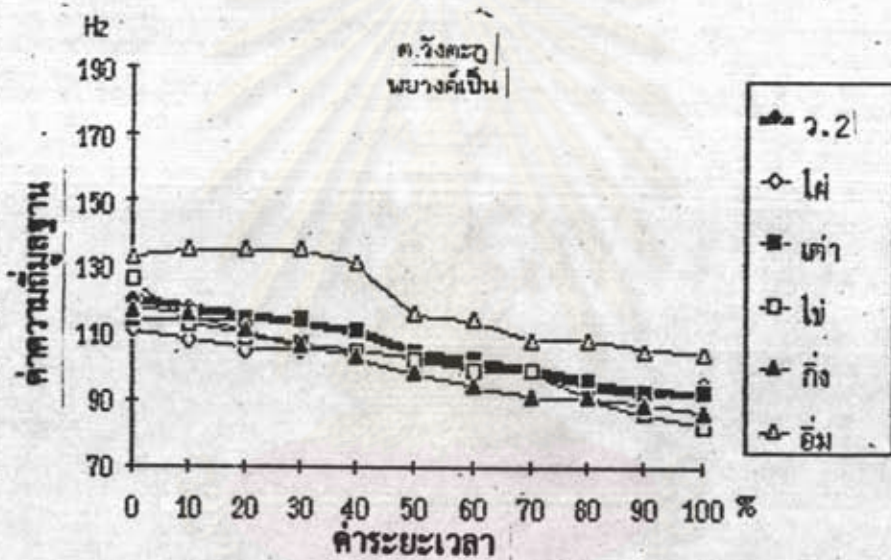

ภาพที่ 137 หน่วยเสียงวรรณยุกต์ที่ 2 พยางค์เป็น ต.วังตะกั่ว

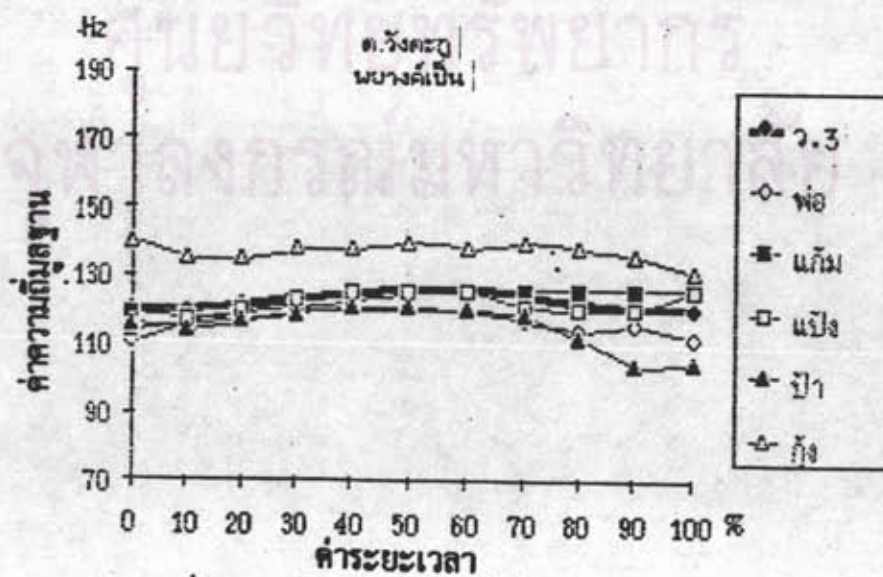

ภาพที่ 138 หน่วยเสียงวรรณยุกต์ที่ 3 พยางค์เป็น ต.วังตะกั่ว

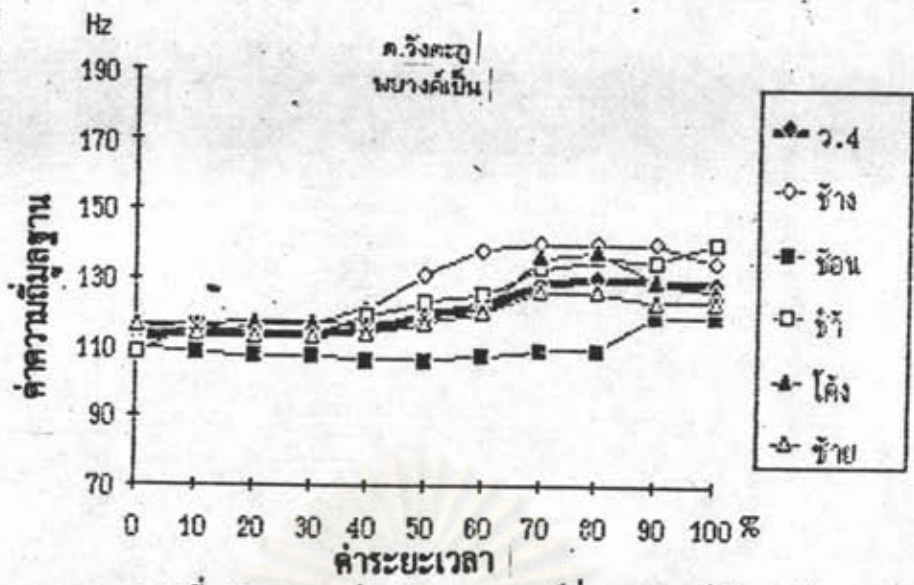

ภาพที่ 139 หน่วยเสียงวรรณยุกต์ที่ 4 พยางค์เป็น ต.วังตะกั่ว

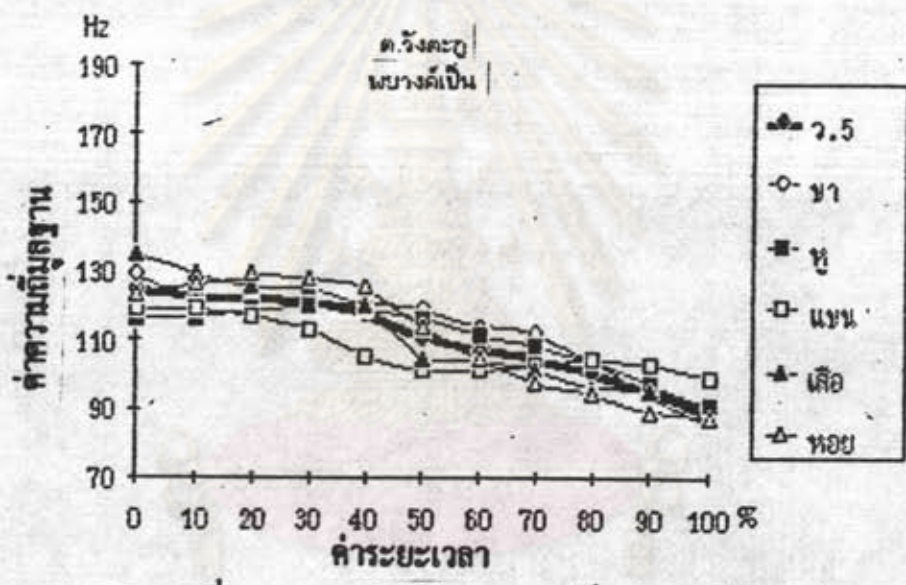

ภาพที่ 140 หน่วยเสียงวรรณยุกต์ที่ 5 พยางค์เป็น ต.วังตะกั่ว

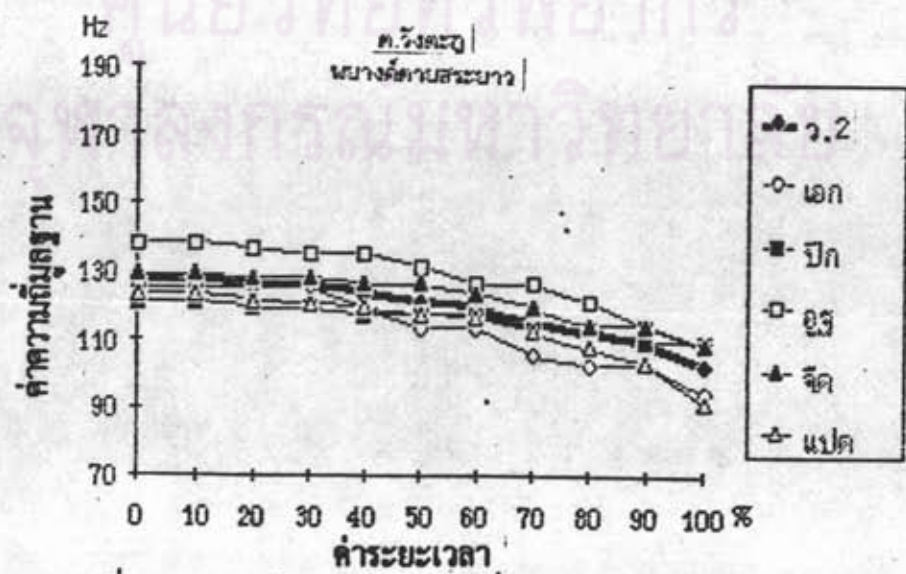

ภาพที่ 141 หน่วยเสียงวรรณยุกต์ที่ 2 พยางค์ค้ายสระยาว ต.วังตะกั่ว

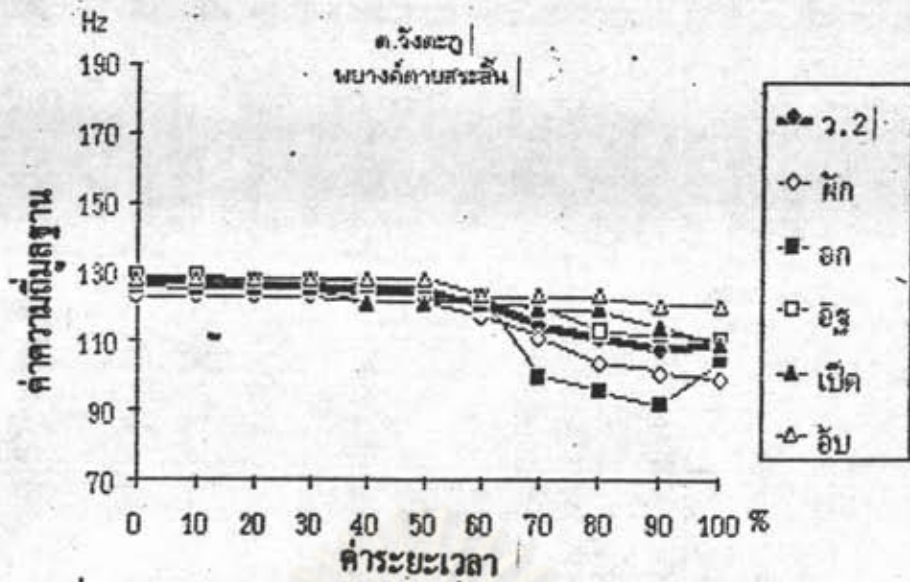

ภาพที่ 142 หน่วยเสียงวรรณยุกต์ที่ 2 พยางค์ตายสระเสียงสั้น ต.วังตะกั่ว

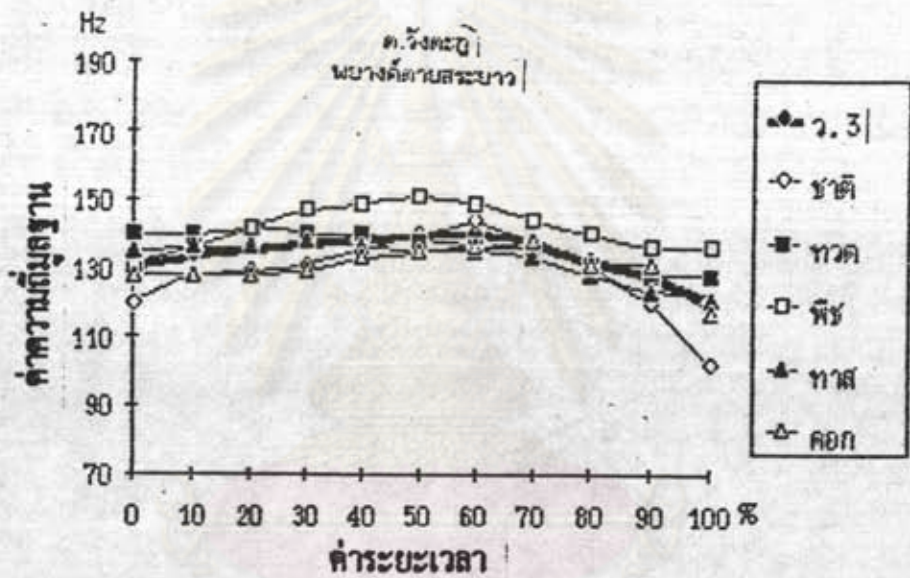

ภาพที่ 143 หน่วยเสียงวรรณยุกต์ที่ 3 พยางค์ตายสระเสียงยาว ต.วังตะกั่ว

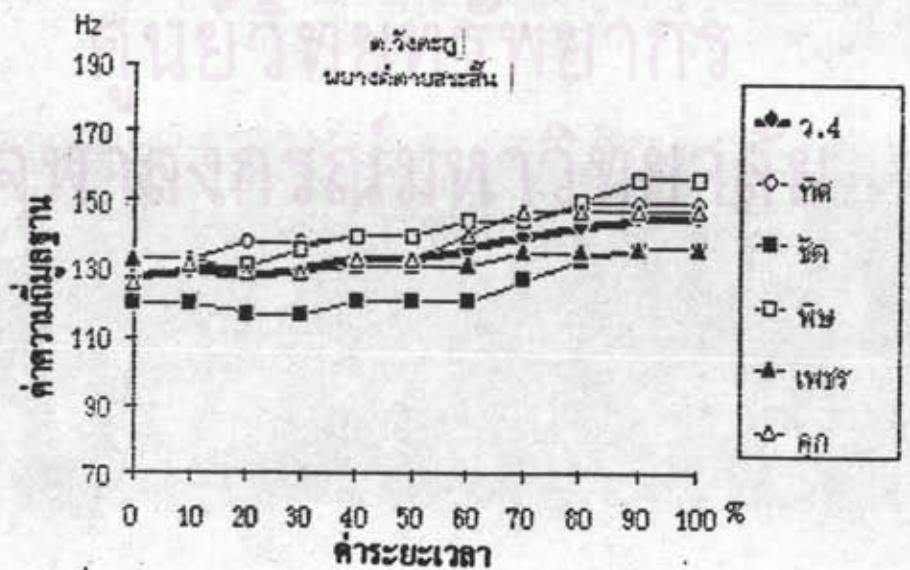

ภาพที่ 144 หน่วยเสียงวรรณยุกต์ที่ 4 พยางค์ตายสระเสียงสั้น ต.วังตะกั่ว

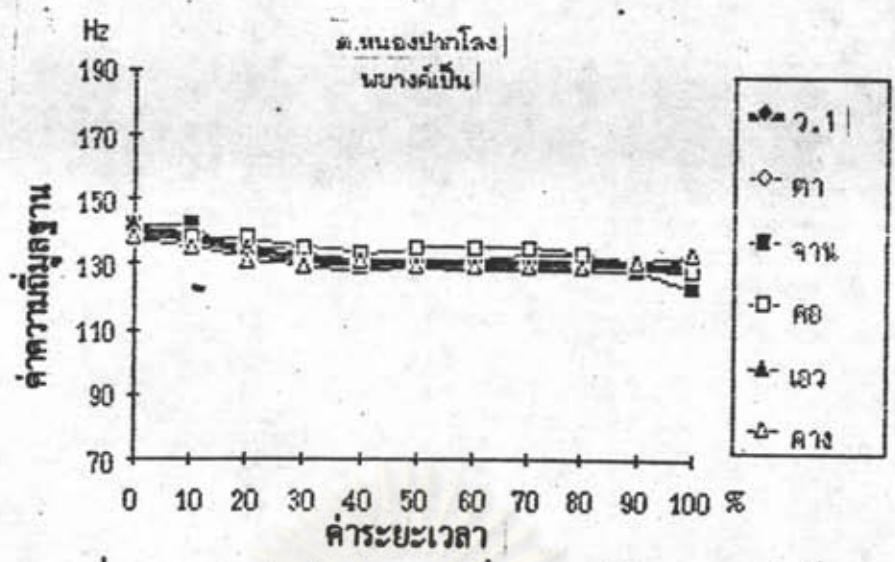

ภาพที่ 145 หน่วยเสียงวรรณยุกต์ที่ 1 พยางค์เป็น ต.หนองปากโลง

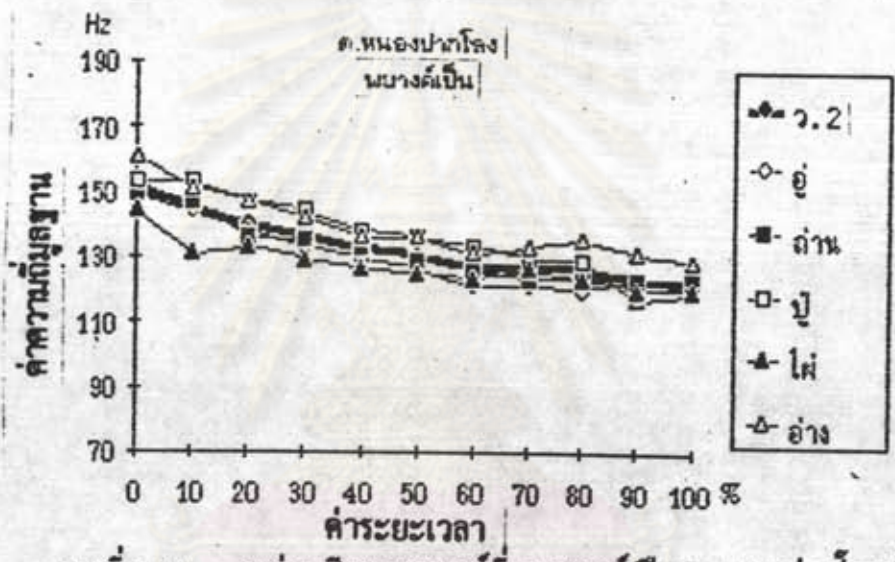

ภาพที่ 146 หน่วยเสียงวรรณยุกต์ที่ 2 พยางค์เป็น ต.หนองปากโลง

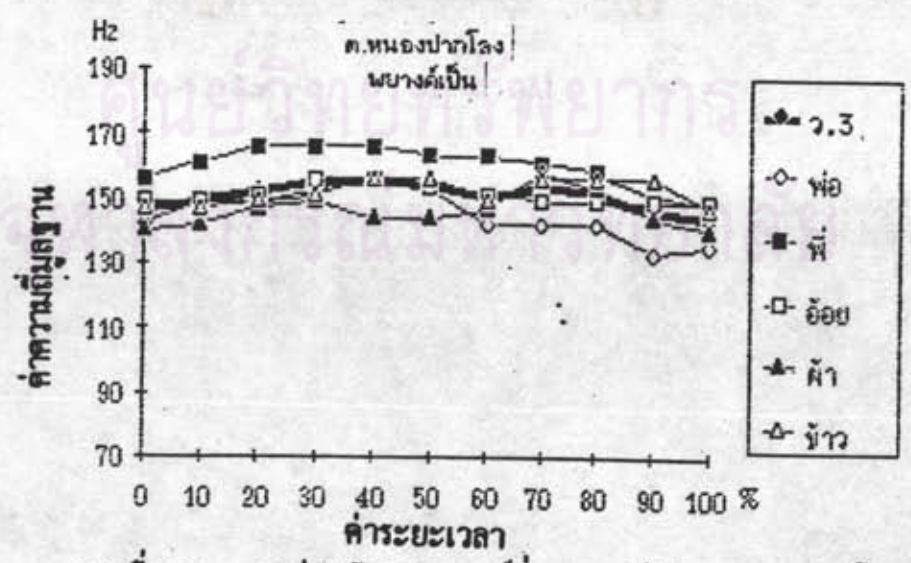

ภาพที่ 147 หน่วยเสียงวรรณยุกต์ที่ 3 พยางค์เป็น ต.หนองปากโลง

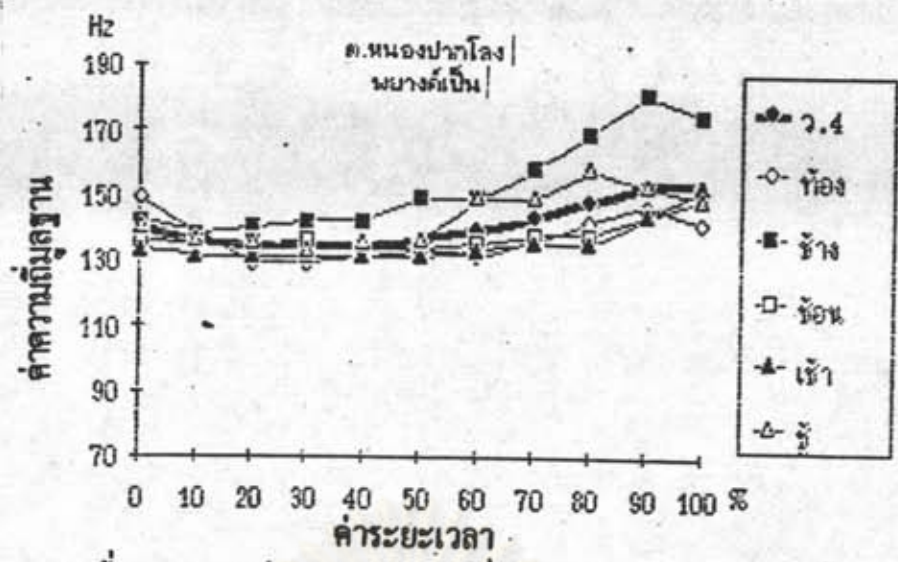

ภาพที่ 148 หน่วยเสียงวรรณยุกต์ที่ 4 พยางค์เป็น ค.หนองปากโลง

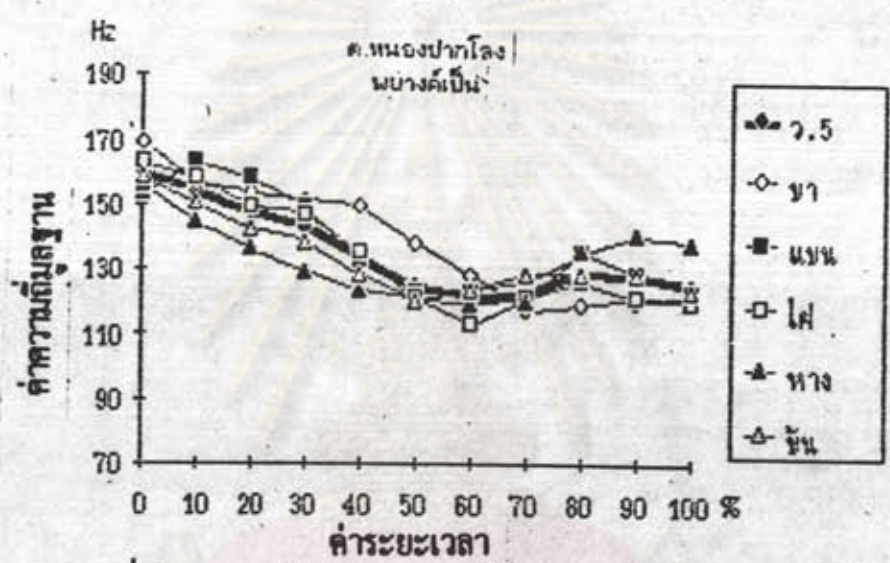

ภาพที่ 149 หน่วยเสียงวรรณยุกต์ที่ 5 พยางค์เป็น ค.หนองปากโลง

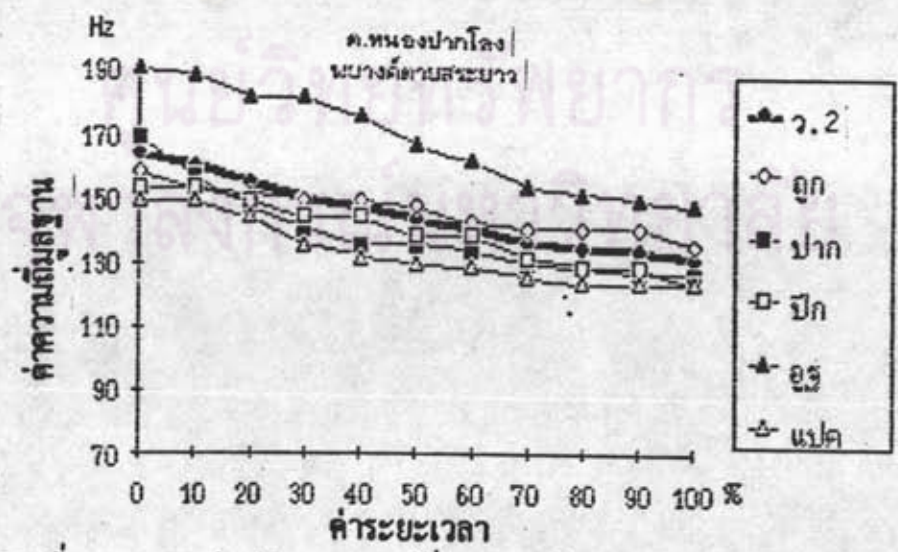

ภาพที่ 150 หน่วยเสียงวรรณยุกต์ที่ 2 พยางค์ตายสระเสียงยาว ค.หนองปากโลง

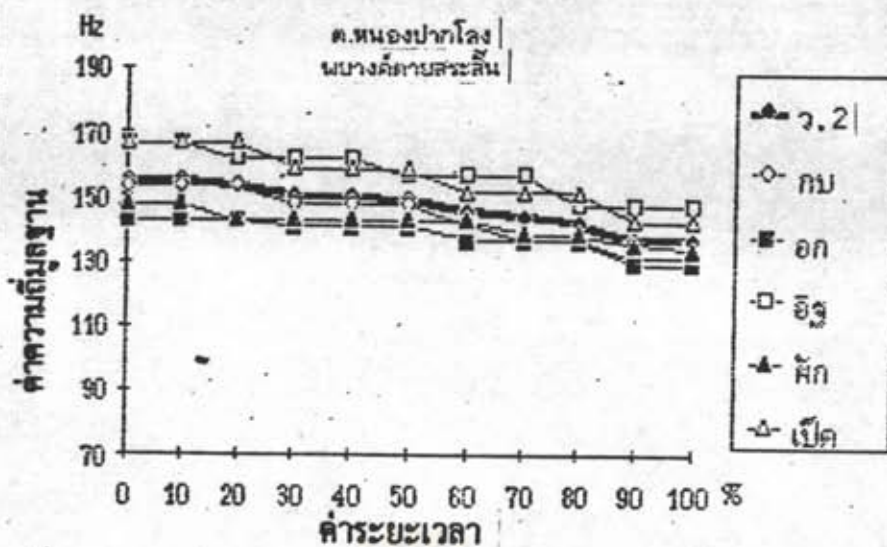

ภาพที่ 151 หน่วยเสียงวรรณยุกต์ที่ 2 พยางค์ตายสระเสียงสั้น ต.หนองปากโลง

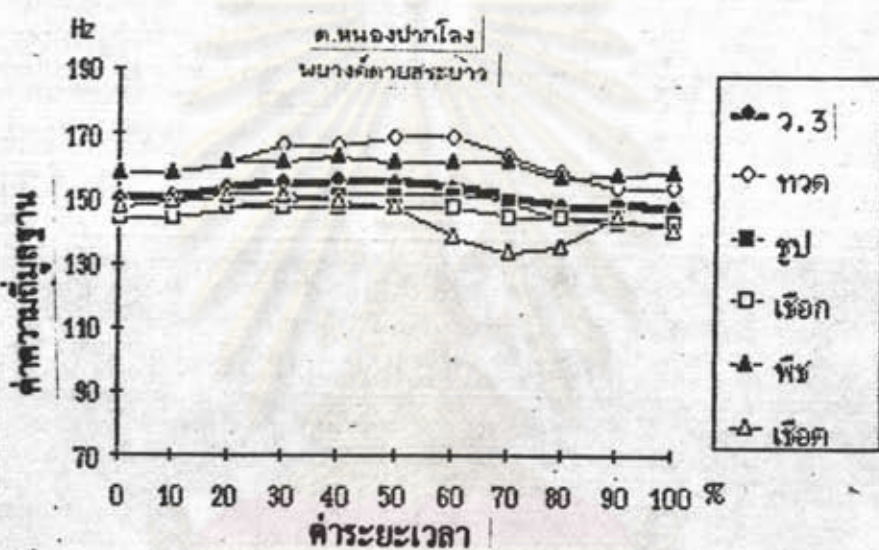

ภาพที่ 152 หน่วยเสียงวรรณยุกต์ที่ 3 พยางค์ตายสระเสียงยาว ต.หนองปากโลง

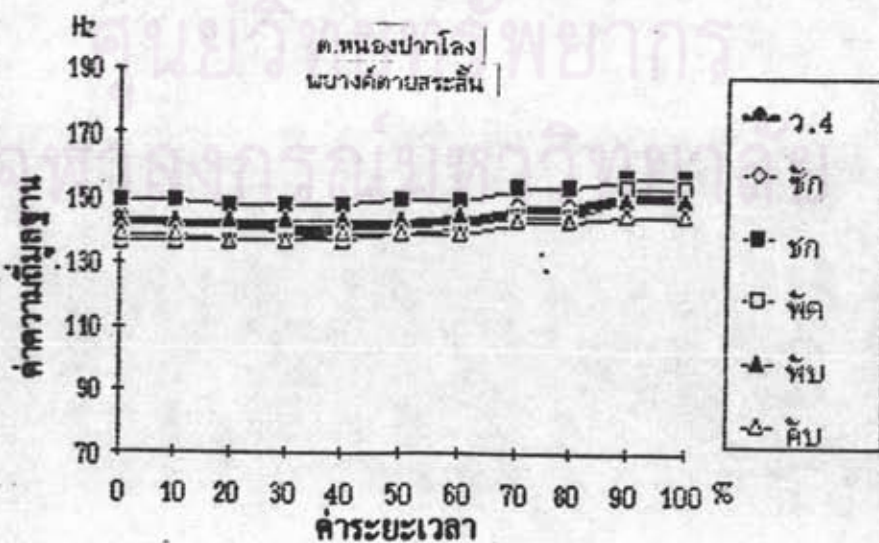

ภาพที่ 153 หน่วยเสียงวรรณยุกต์ที่ 4 พยางค์ตายสระเสียงสั้น ต.หนองปากโลง

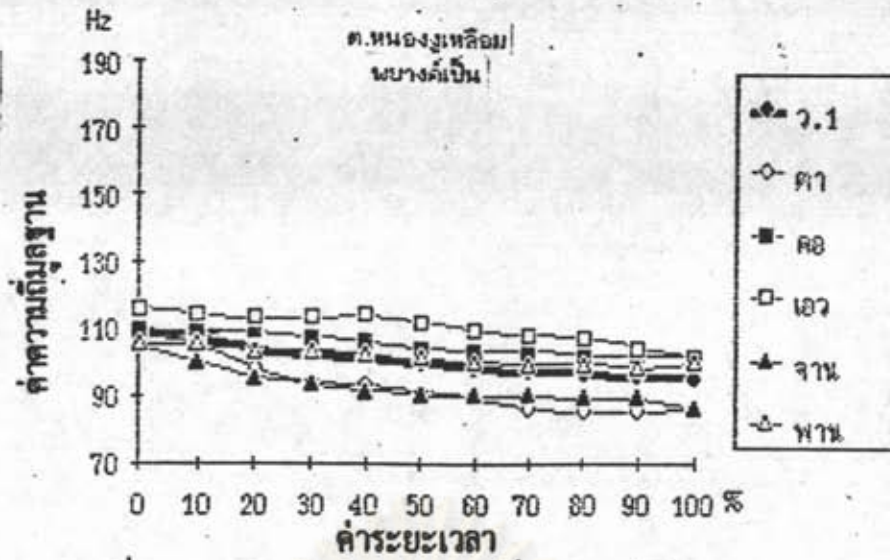

ภาพที่ 154 หน่วยเสียงวรรณยุกต์ที่ 1 พยางค์เป็น ต.หนองงูเหลือม

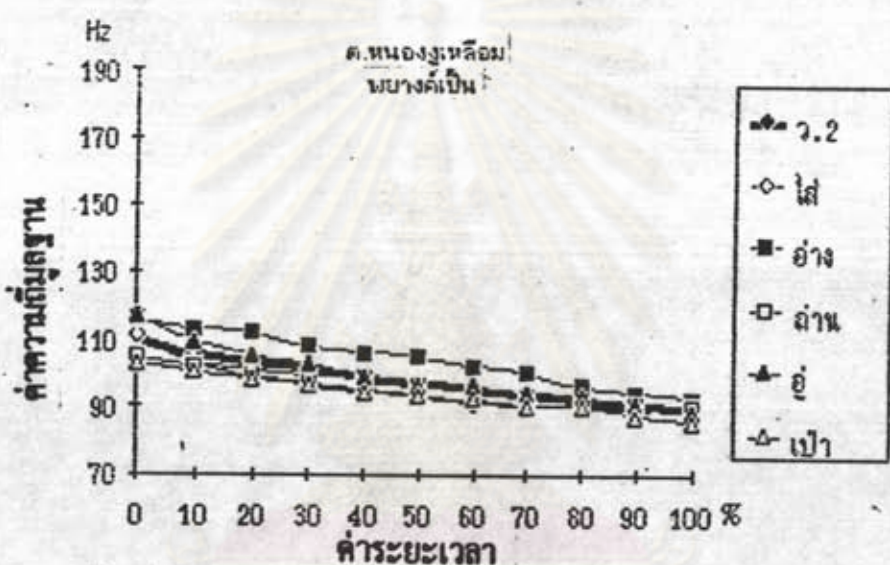

ภาพที่ 155 หน่วยเสียงวรรณยุกต์ที่ 2 พยางค์เป็น ต.หนองงูเหลือม

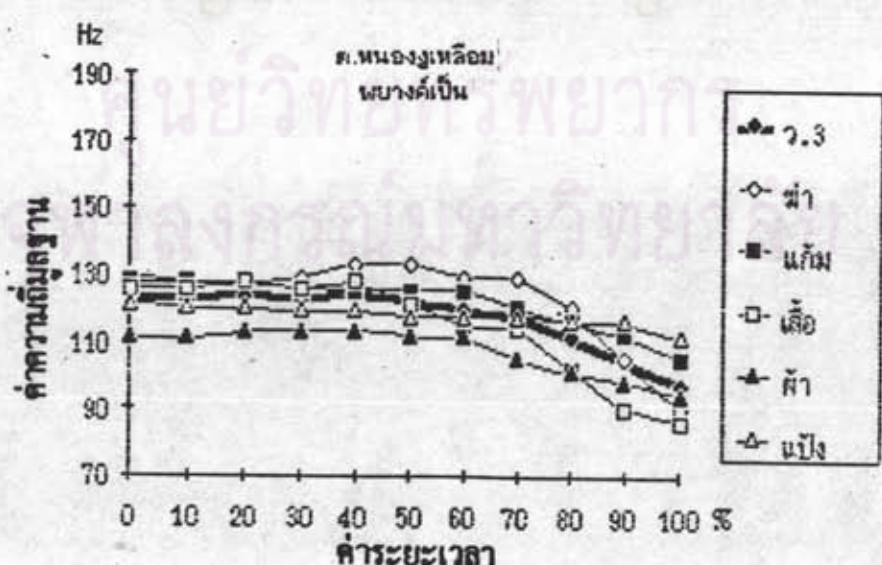

ภาพที่ 156 หน่วยเสียงวรรณยุกต์ที่ 3 พยางค์เป็น ต.หนองงูเหลือม

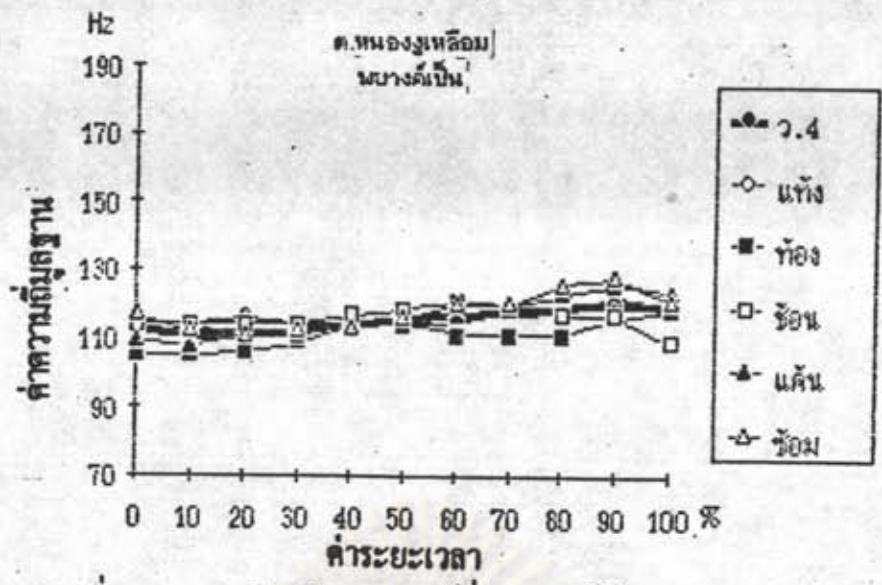

ภาพที่ 157 หน่วยเสียงวรรณยุกต์ที่ 4 พยางค์เป็น อ. ทนองงูเหลือม

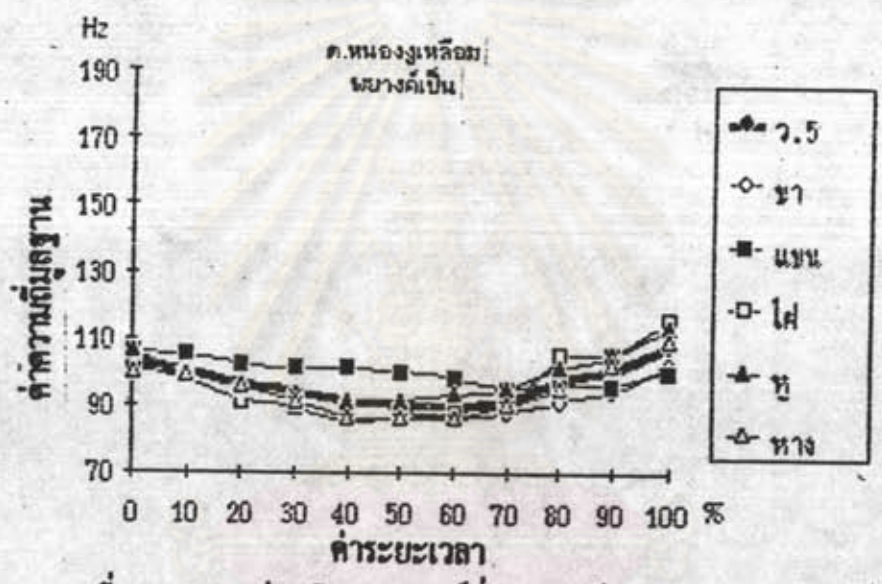

ภาพที่ 158 หน่วยเสียงวรรณยุกต์ที่ 5 พยางค์เป็น อ. ทนองงูเหลือม

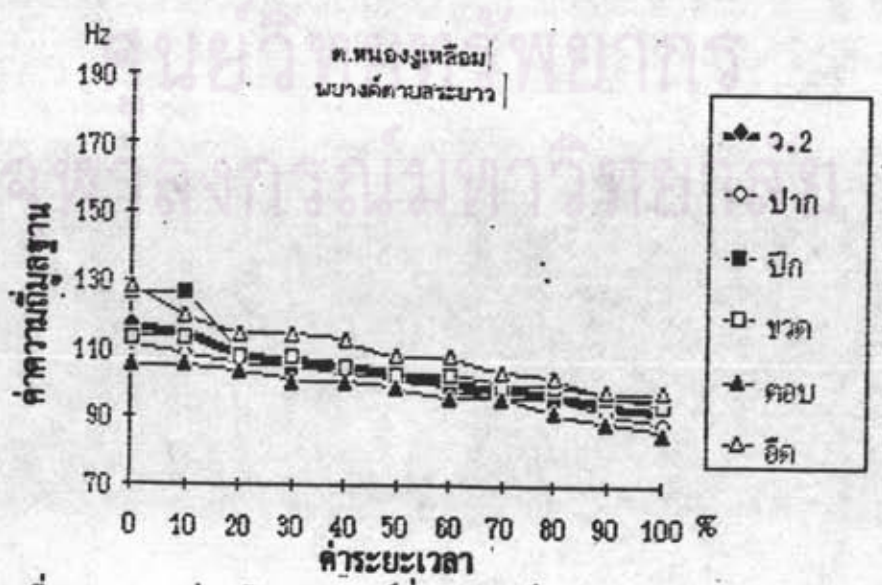

ภาพที่ 159 หน่วยเสียงวรรณยุกต์ที่ 2 พยางค์ตามสระยาว อ. ทนองงูเหลือม

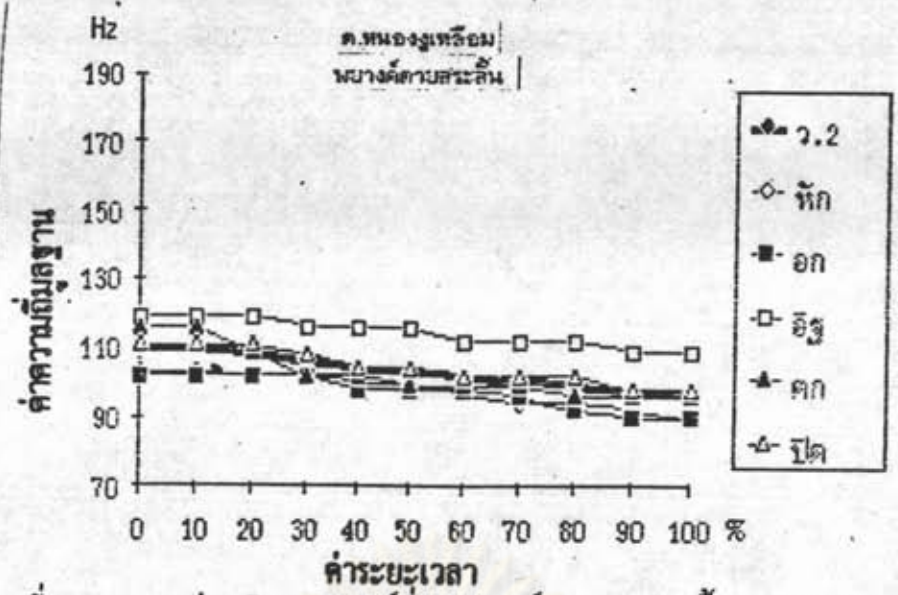

ภาพที่ 160 หน่วยเสียงวรรณยุกต์ที่ 2 พยางค์คยสระเสียงสั้น ด.ทหนองูเหลือม

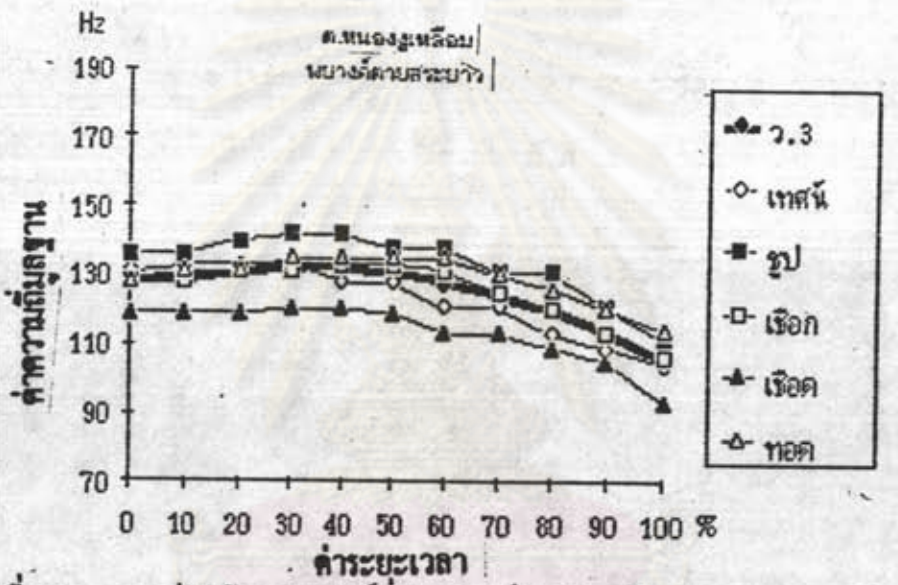

ภาพที่ 161 หน่วยเสียงวรรณยุกต์ที่ 3 พยางค์คยสระเสียงยาว ด.ทหนองูเหลือม

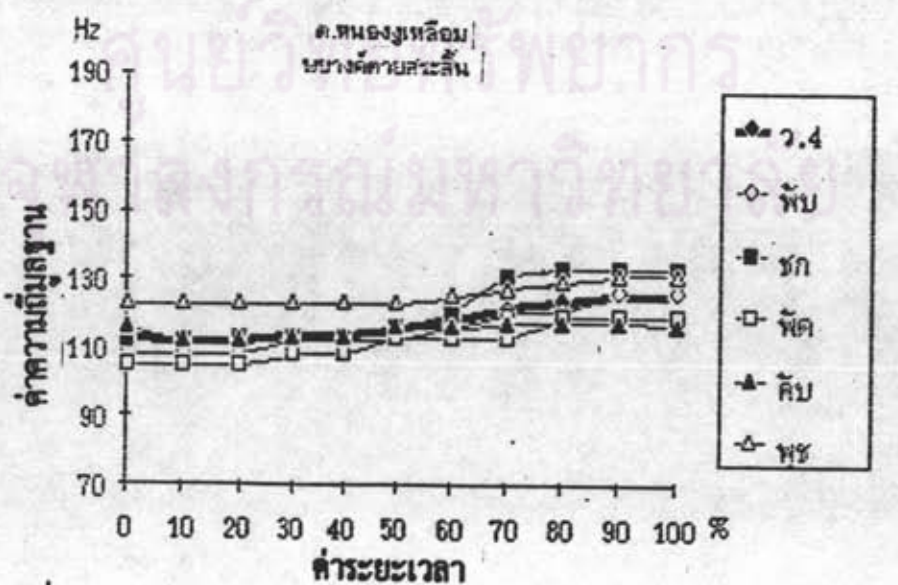

ภาพที่ 162 หน่วยเสียงวรรณยุกต์ที่ 4 พยางค์คยสระเสียงสั้น ด.ทหนองูเหลือม

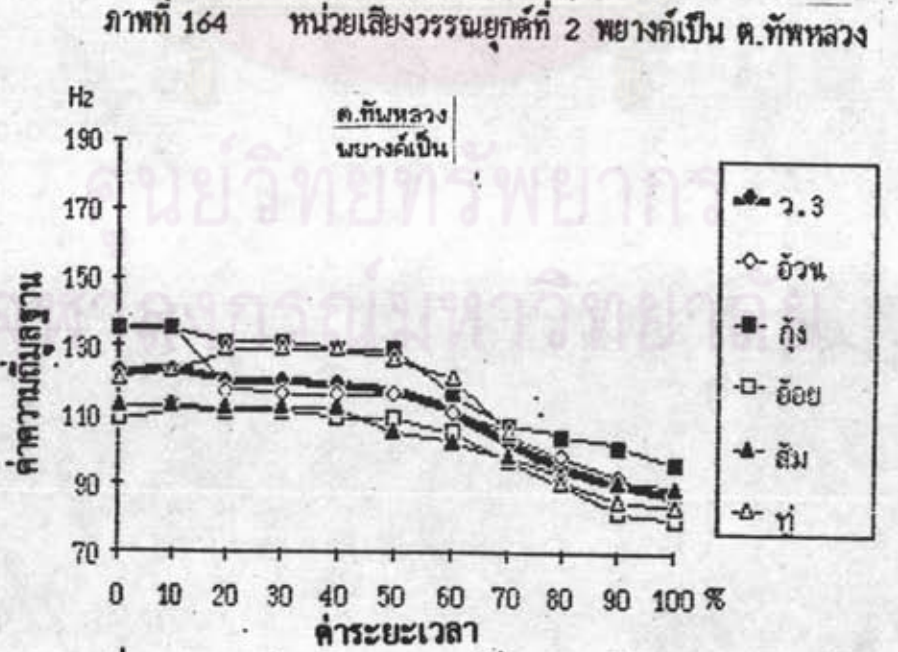
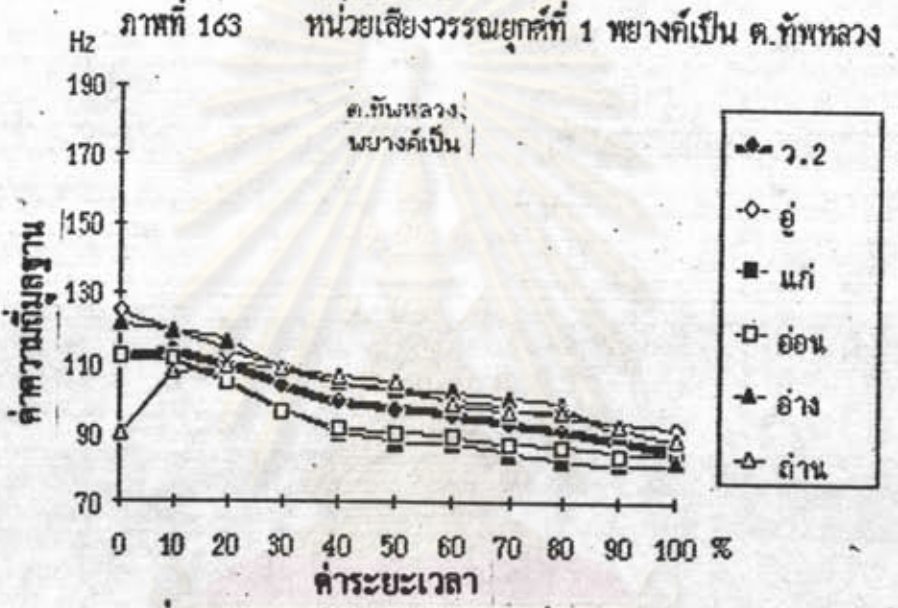
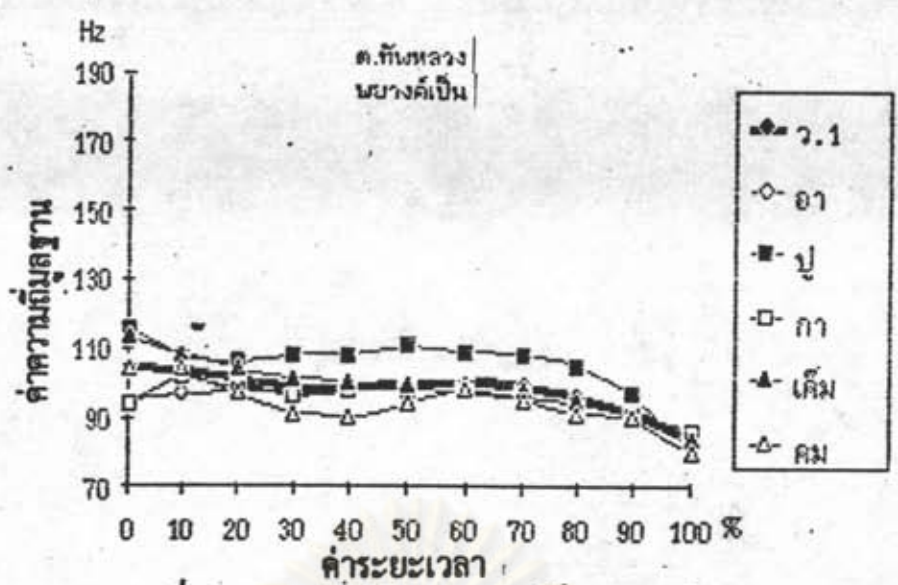

ภาพที่ 165 หน่วยเสียงวรรณยุกต์ที่ 3 พยางค์เป็น ต.ัททหลวง

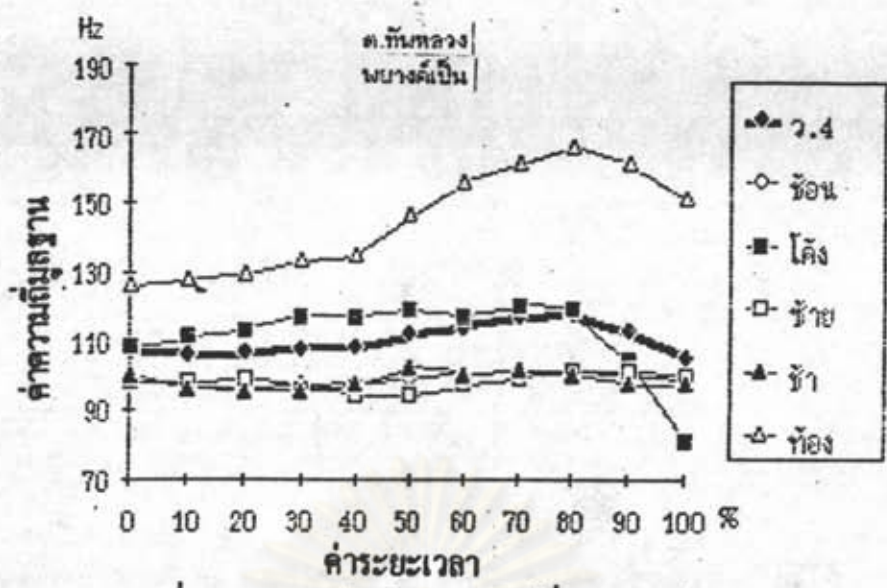

ภาพที่ 166 หน่วยเสียงวรรณยุกต์ที่ 4 พยางค์เป็น ต.ทับทรวง

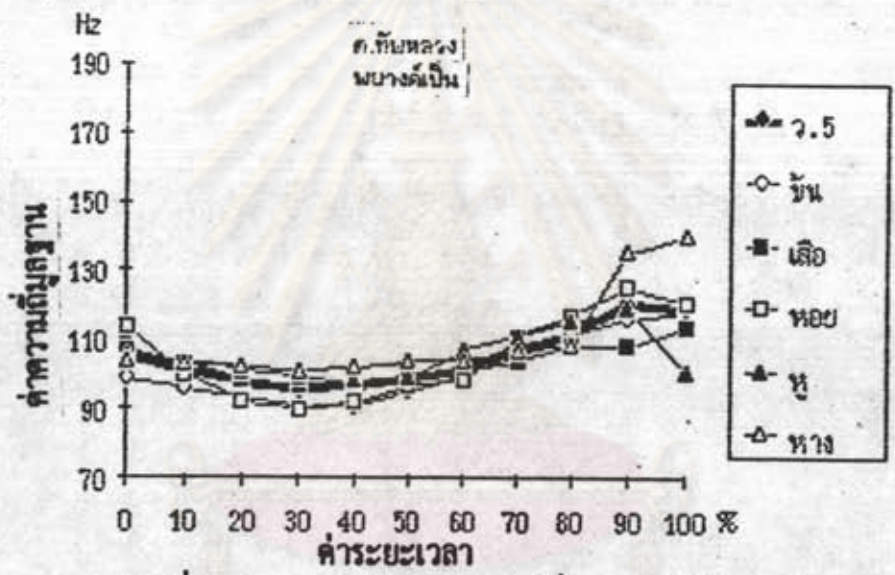

ภาพที่ 167 หน่วยเสียงวรรณยุกต์ที่ 5 พยางค์เป็น ต.ทับทรวง

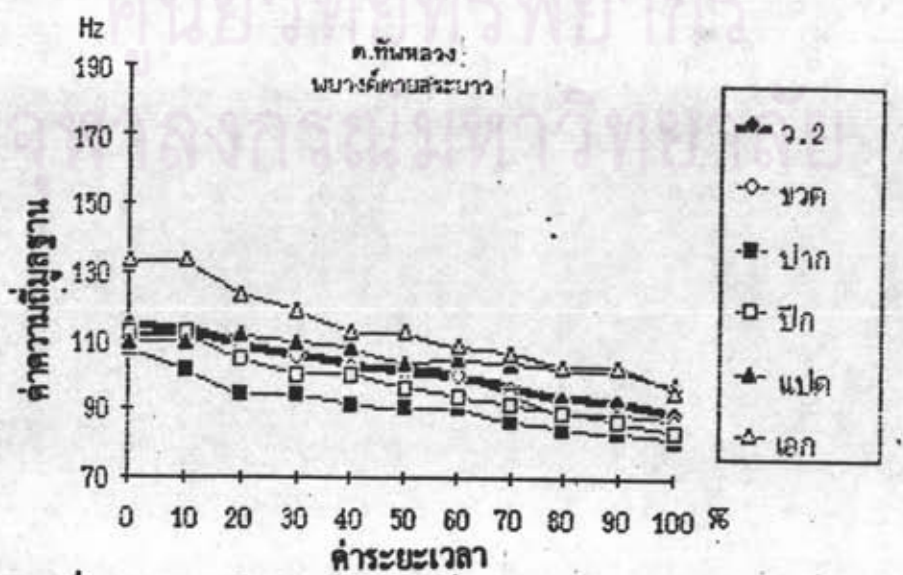

ภาพที่ 168 หน่วยเสียงวรรณยุกต์ที่ 2 พยางค์ตายสระเสียงยาว ต.ทับทรวง

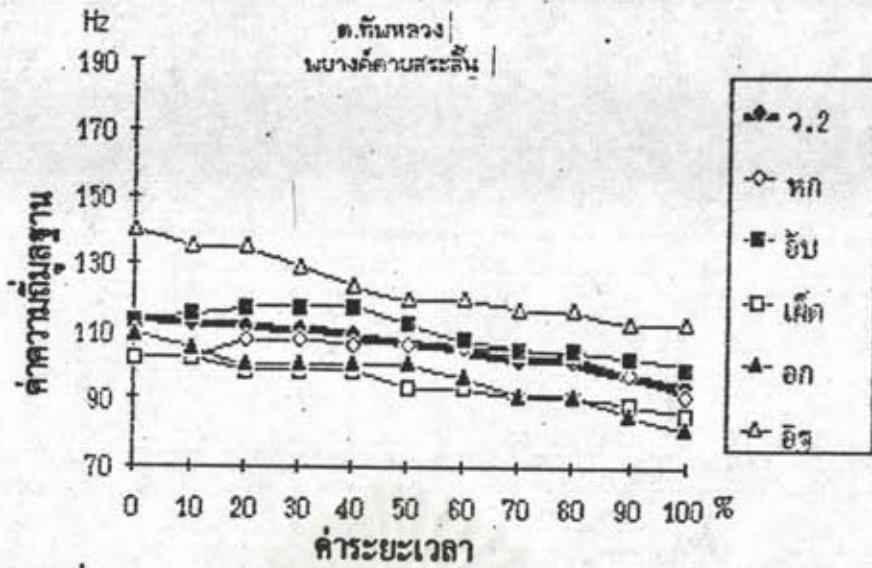

ภาพที่ 169 หน่วยเสียงวรรณยุกต์ที่ 2 พยางค์ค้ายสระเสียงสั้น ด.ทิพหลวง

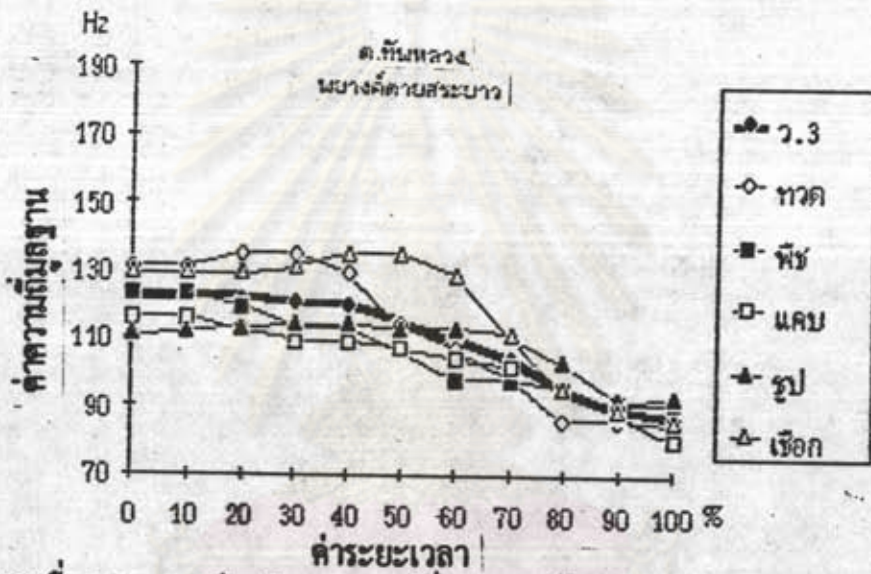

ภาพที่ 170 หน่วยเสียงวรรณยุกต์ที่ 3 พยางค์ค้ายสระเสียงยาว ด.ทิพหลวง

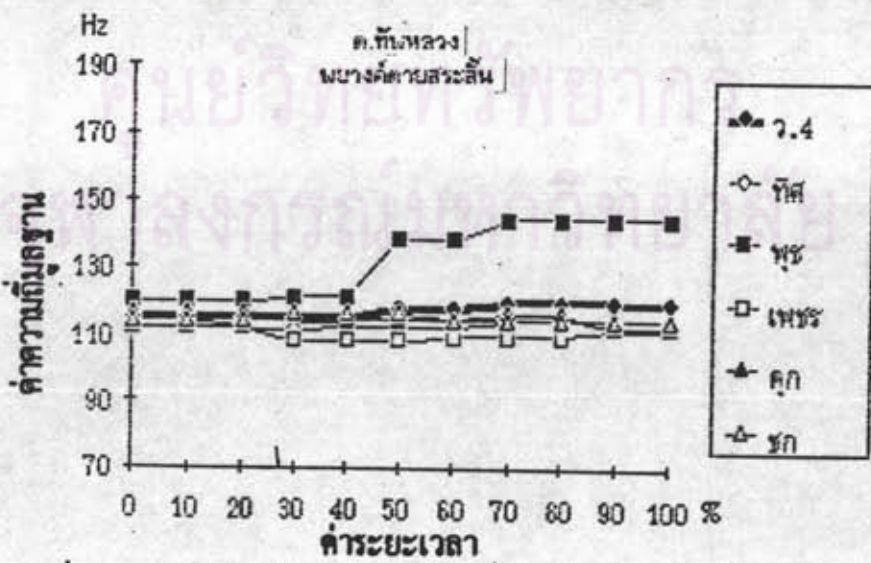

ภาพที่ 171 หน่วยเสียงวรรณยุกต์ที่ 4 พยางค์ค้ายสระเสียงสั้น ด.ทิพหลวง

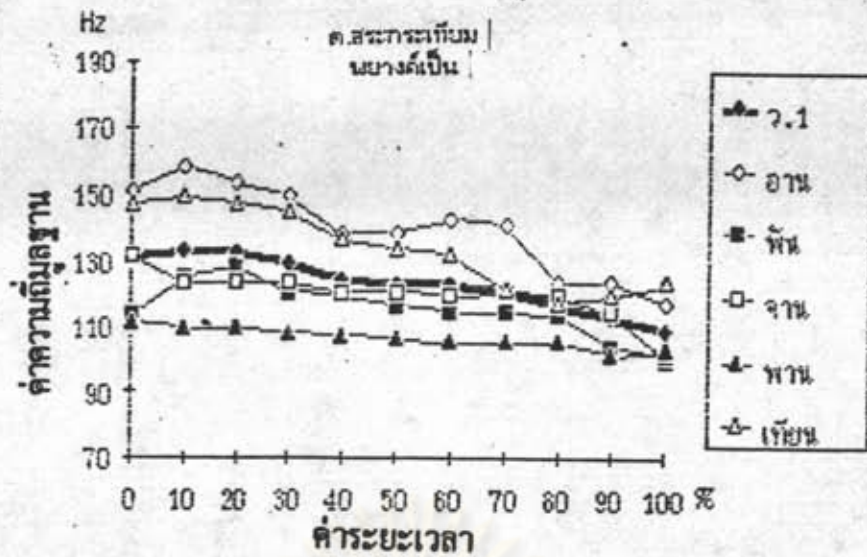

ภาพที่ 172 หน่วยเสียงวรรณยุกต์ที่ 1 พยางค์เป็น ต.สระกระเทียม

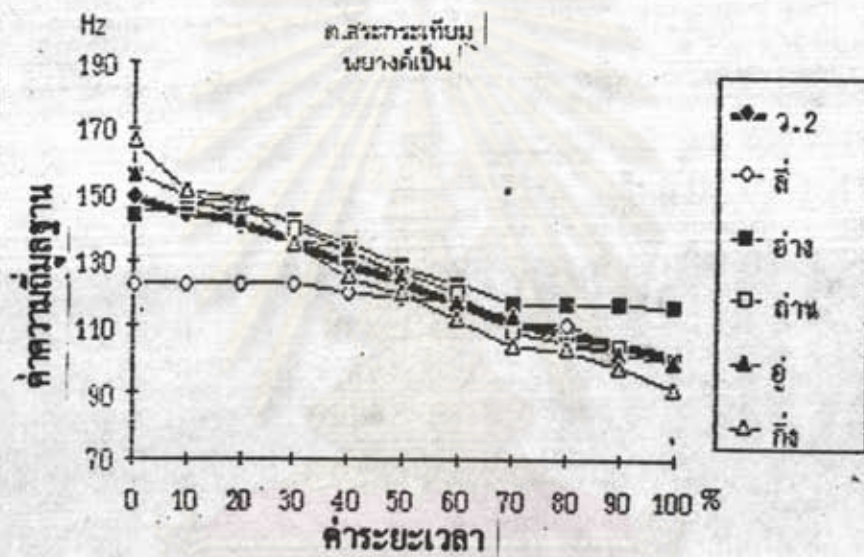

ภาพที่ 173 หน่วยเสียงวรรณยุกต์ที่ 2 พยางค์เป็น ต.สระกระเทียม

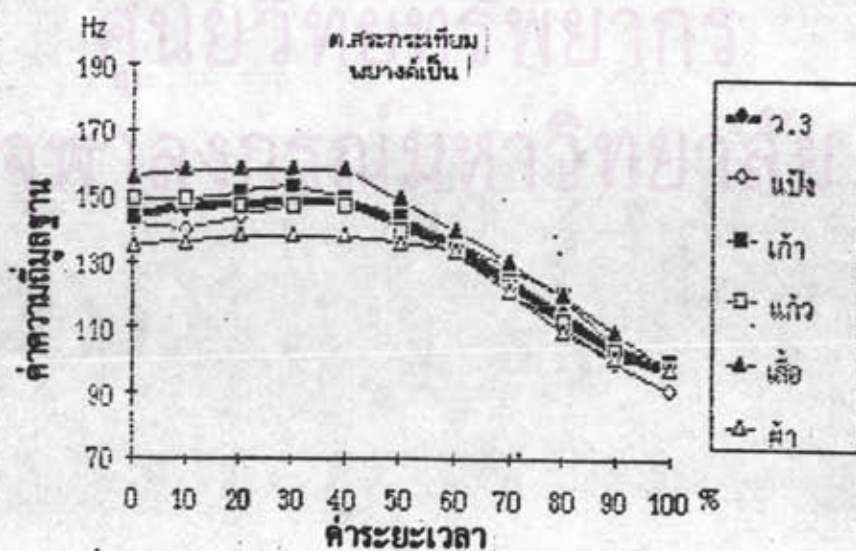

ภาพที่ 174 หน่วยเสียงวรรณยุกต์ที่ 3 พยางค์เป็น ต.สระกระเทียม

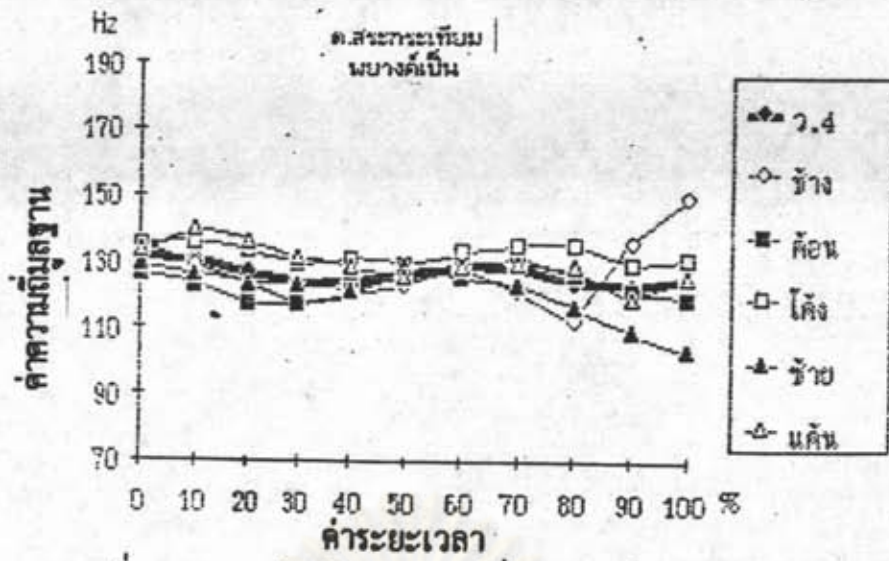

ภาพที่ 175 หน่วยเสียงวรรณยุกต์ที่ 4 พยางค์เป็น อ.สระกระเทียม

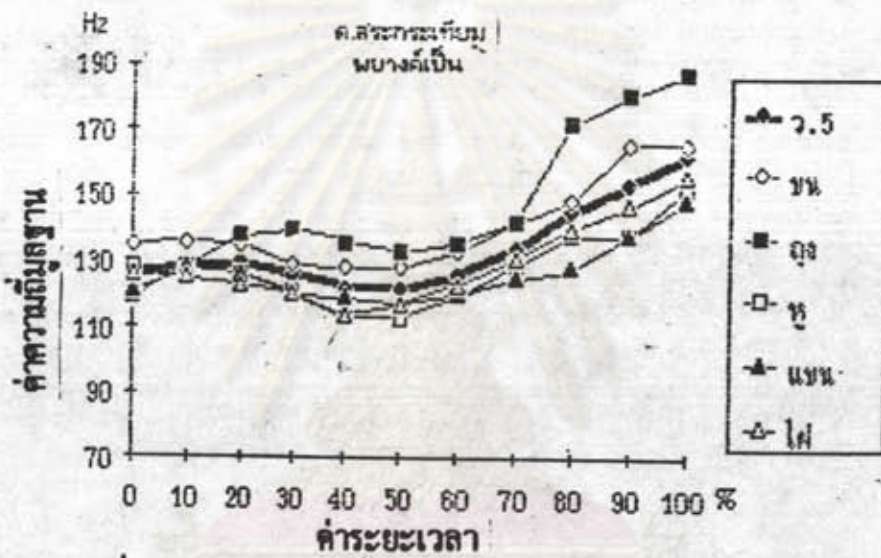

ภาพที่ 176 หน่วยเสียงวรรณยุกต์ที่ 5 พยางค์เป็น อ.สระกระเทียม

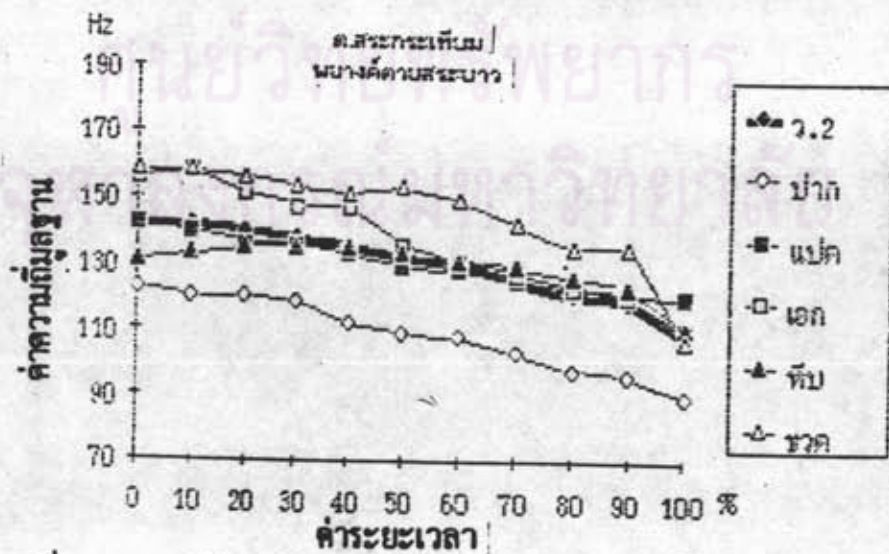

ภาพที่ 177 หน่วยเสียงวรรณยุกต์ที่ 2 พยางค์ตายสระเสียงยาว อ.สระกระเทียม

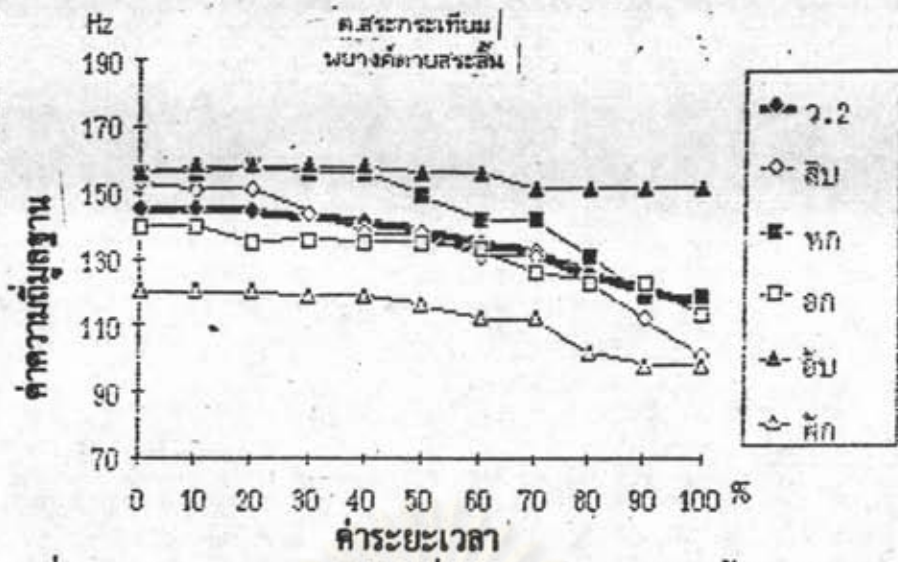

ภาพที่ 178 หน่วยเสียงวรรณยุกต์ที่ 2 พยางค์ตายสระเสียงสั้น ค.สระกระเทียม

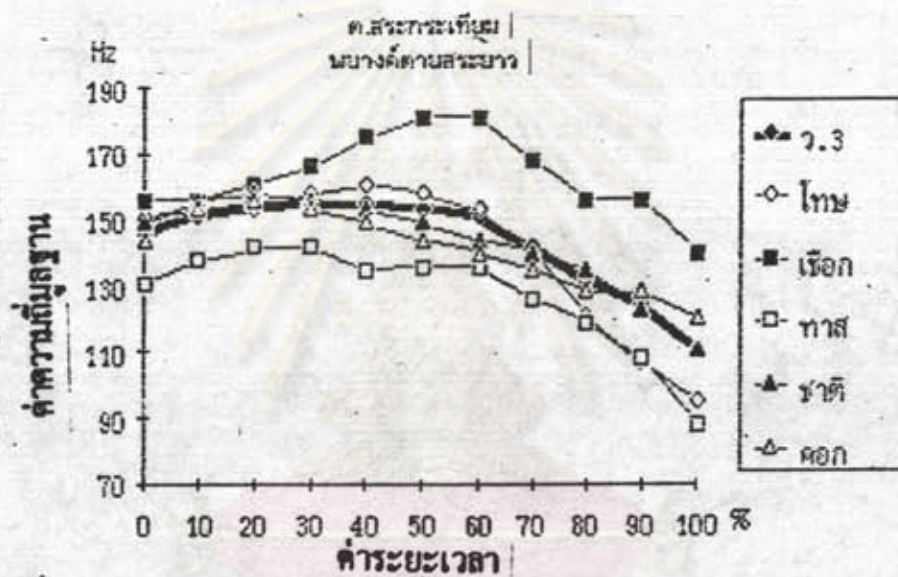

ภาพที่ 179 หน่วยเสียงวรรณยุกต์ที่ 3 พยางค์ตายสระเสียงยาว ค.สระกระเทียม

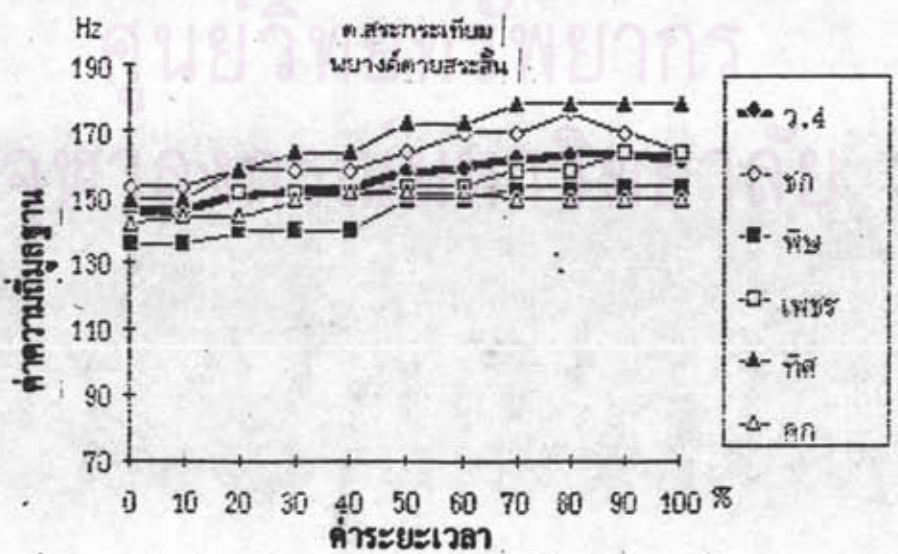

ภาพที่ 180 หน่วยเสียงวรรณยุกต์ที่ 4 พยางค์ตายสระเสียงสั้น ค.สระกระเทียม

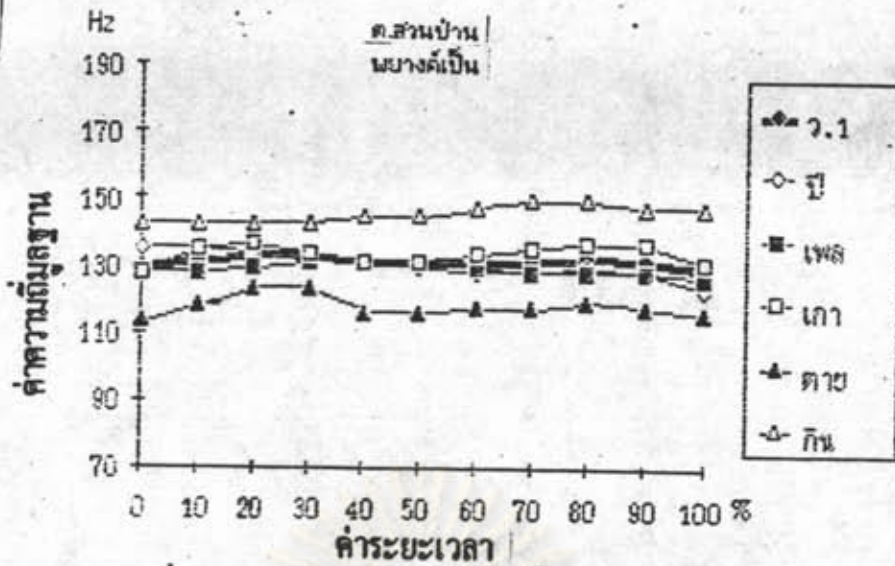

ภาพที่ 181 หน่วยเสียงวรรณยุกต์ที่ 1 พยางค์เป็น ต.สวนป่า

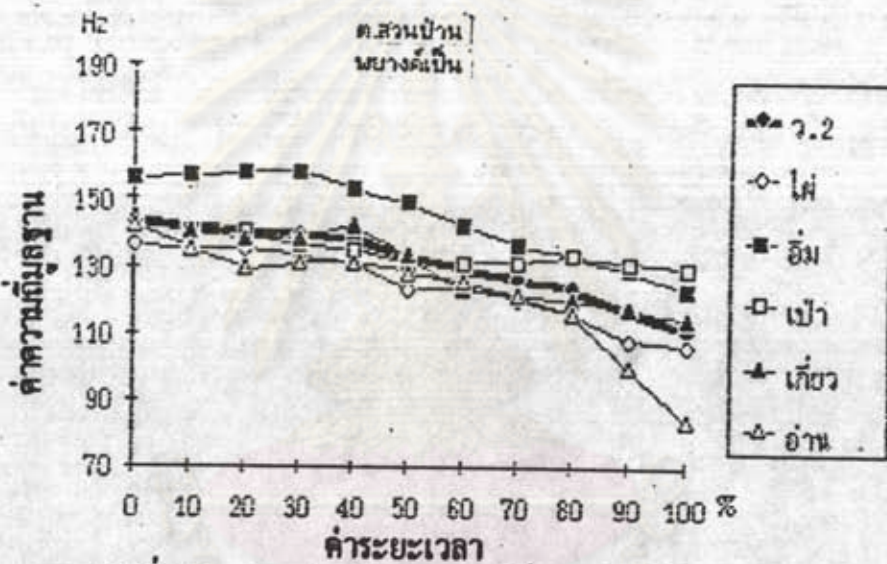

ภาพที่ 182 หน่วยเสียงวรรณยุกต์ที่ 2 พยางค์เป็น ต.สวนป่า

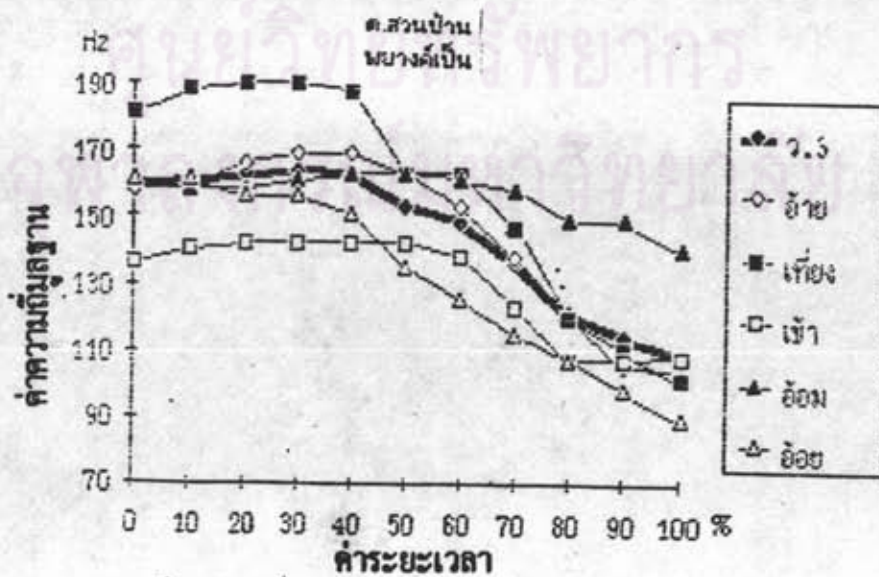

ภาพที่ 183 หน่วยเสียงวรรณยุกต์ที่ 3 พยางค์เป็น ต.สวนป่า

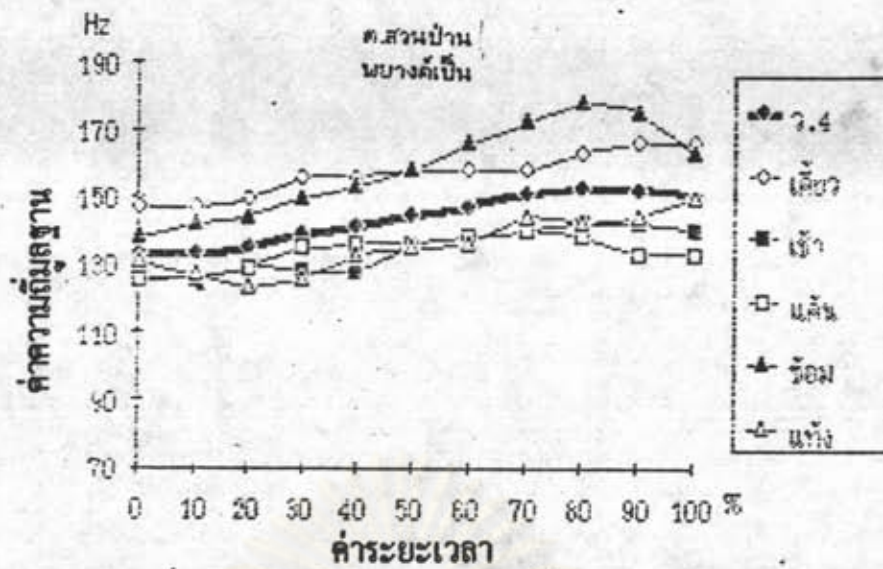

ภาพที่ 184 หน่วยเสียงวรรณยุกต์ที่ 4 พยางค์เป็น ต.สวนป่า

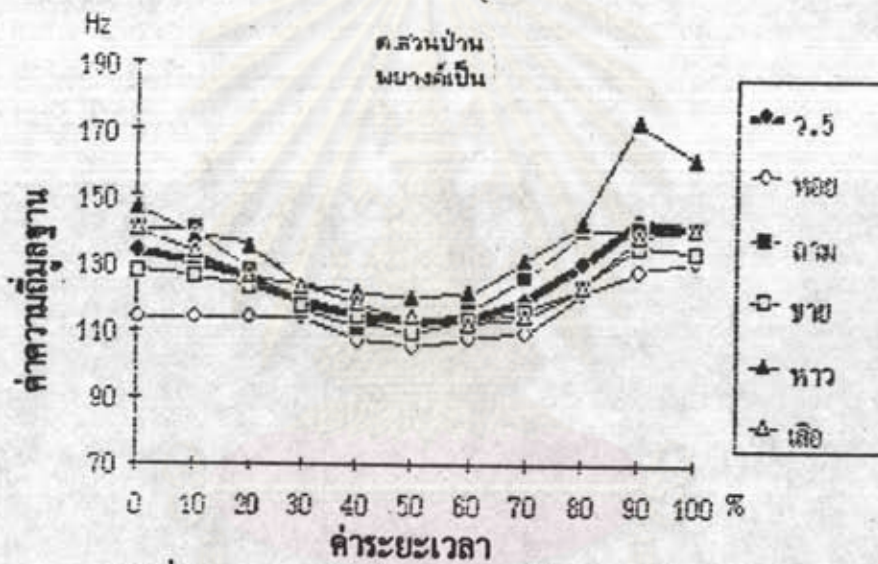

ภาพที่ 185 หน่วยเสียงวรรณยุกต์ที่ 5 พยางค์เป็น ต.สวนป่า

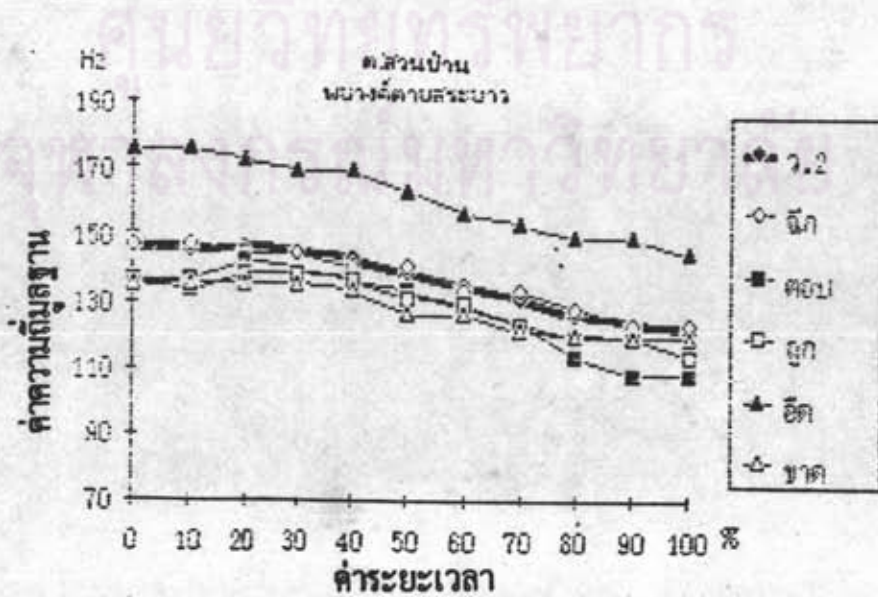

ภาพที่ 186 หน่วยเสียงวรรณยุกต์ที่ 2 พยางค์ตายสระเสียงยาว ต.สวนป่า

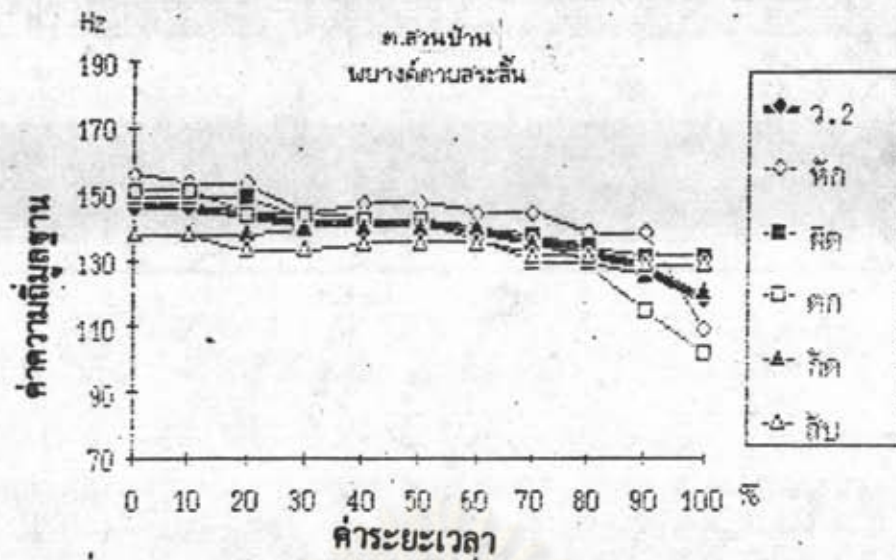

ภาพที่ 187 หน่วยเสียงวรรณยุกต์ที่ 2 พยางค์ตายสระเสียงสั้น ต.สวนป่า

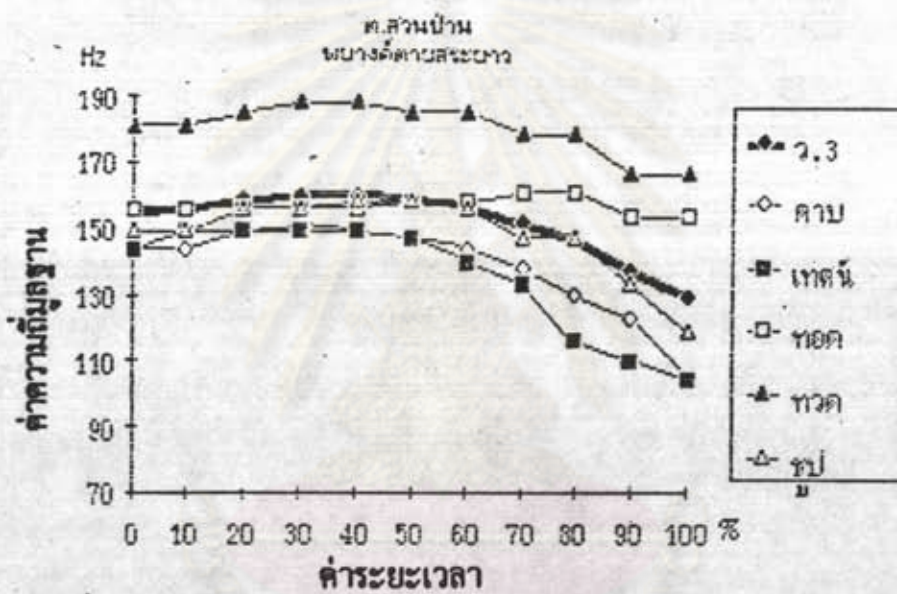

ภาพที่ 188 หน่วยเสียงวรรณยุกต์ที่ 3 พยางค์ตายสระเสียงยาว ต.สวนป่า

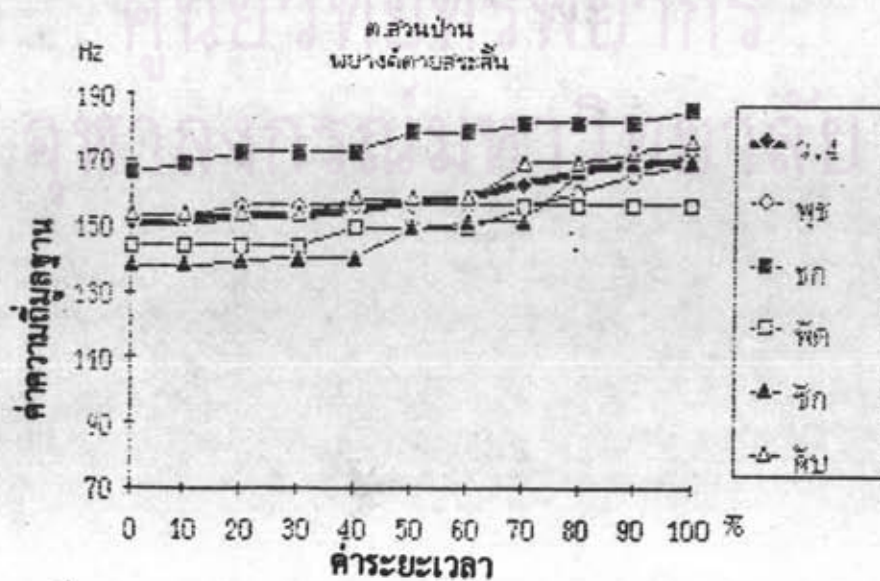

ภาพที่ 189 หน่วยเสียงวรรณยุกต์ที่ 4 พยางค์ตายสระเสียงสั้น ต.สวนป่า

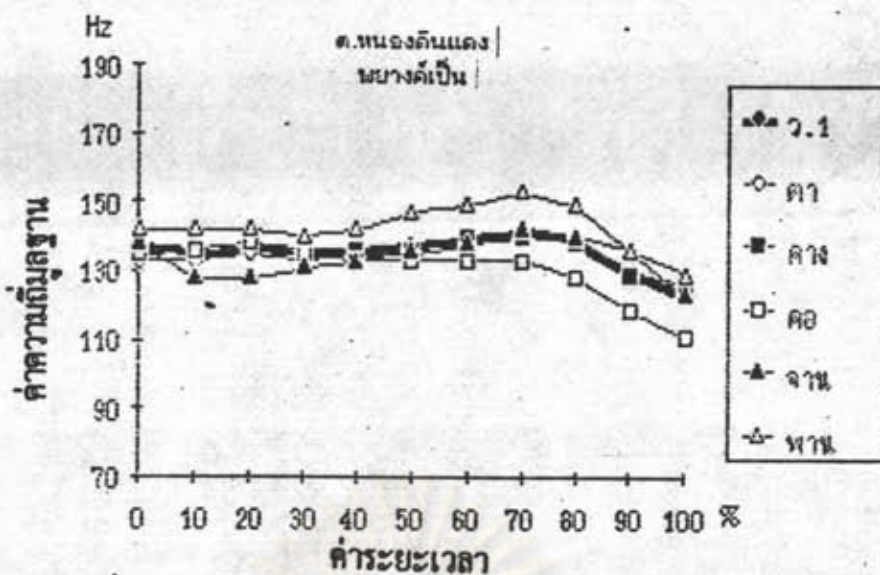

ภาพที่ 190 หน่วยเสียงวรรณยุกต์ที่ 1 พยางค์เป็น ค.หนองหินแดง

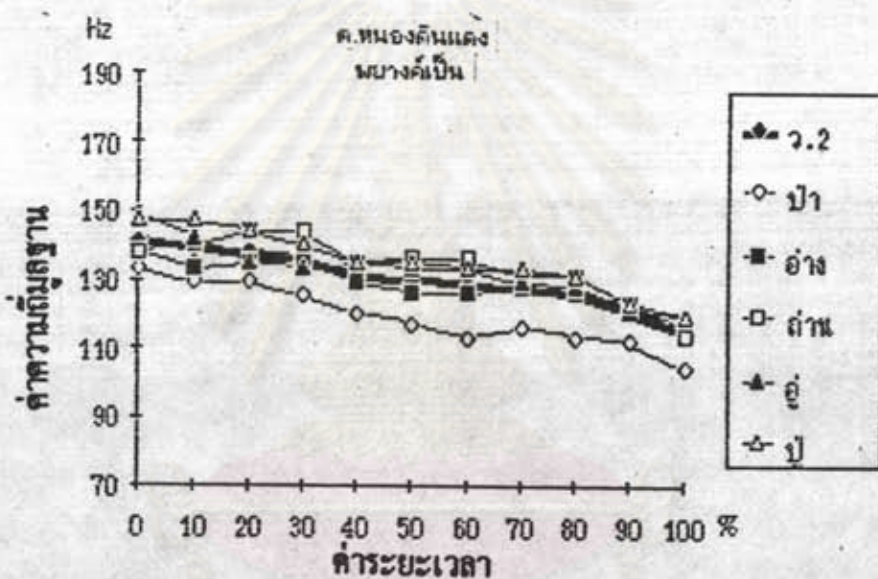

ภาพที่ 191 หน่วยเสียงวรรณยุกต์ที่ 2 พยางค์เป็น ค.หนองหินแดง

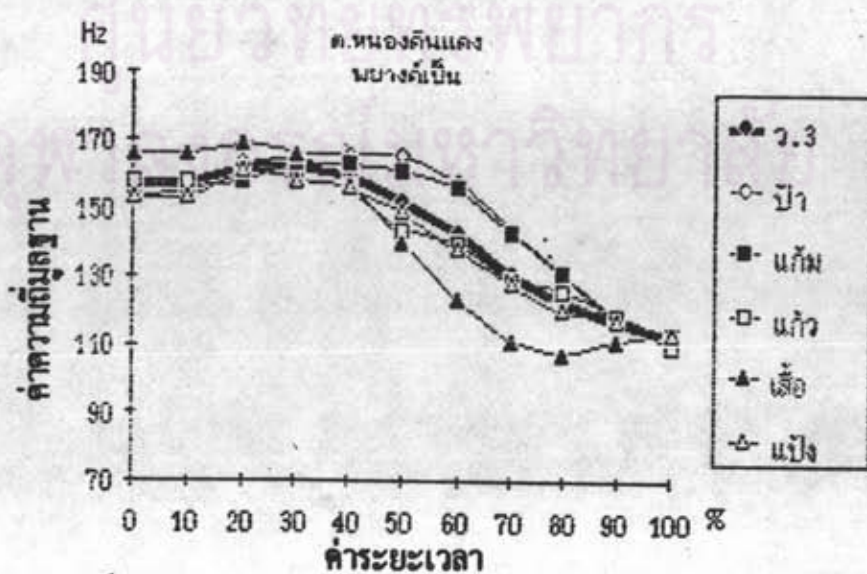

ภาพที่ 192 หน่วยเสียงวรรณยุกต์ที่ 3 พยางค์เป็น ค.หนองหินแดง

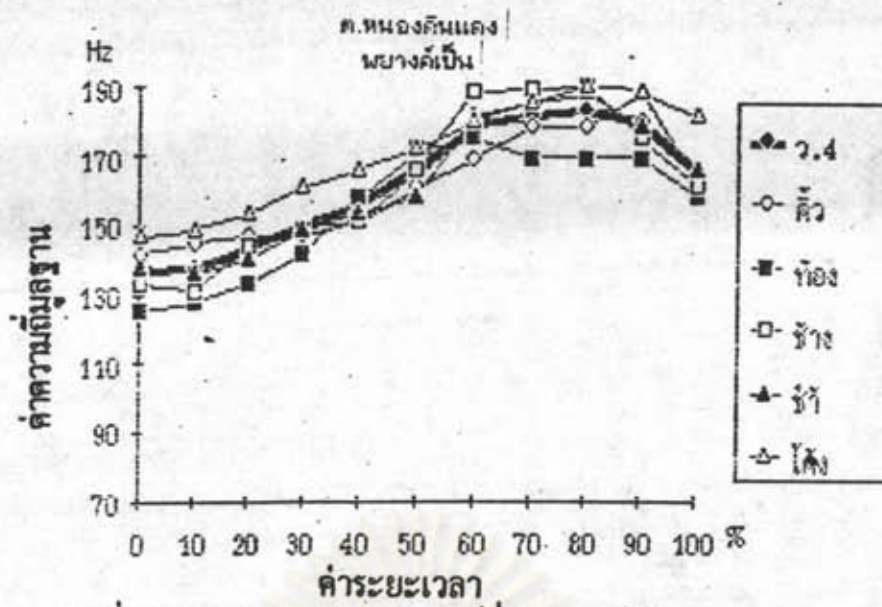

ภาพที่ 193 หน่วยเสียงวรรณยุกต์ที่ 4 พยางค์เป็น ต.หนองหินแดง

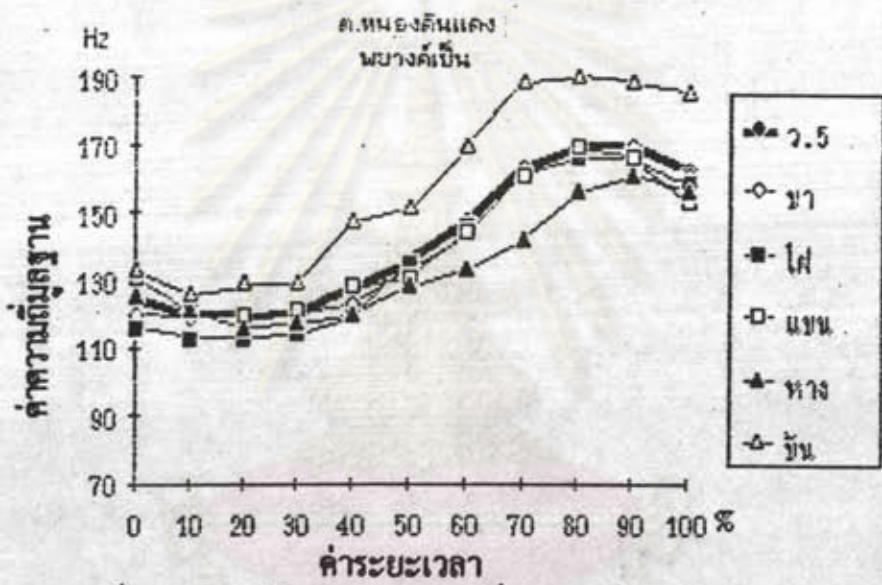

ภาพที่ 194 หน่วยเสียงวรรณยุกต์ที่ 5 พยางค์เป็น ต.หนองหินแดง

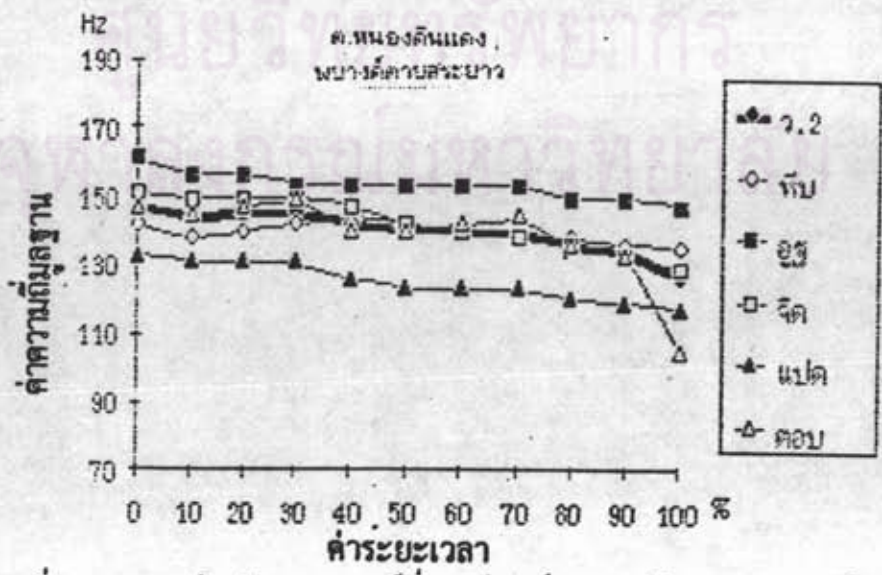

ภาพที่ 195 หน่วยเสียงวรรณยุกต์ที่ 2 พยางค์ตายสระยาว ต.หนองหินแดง

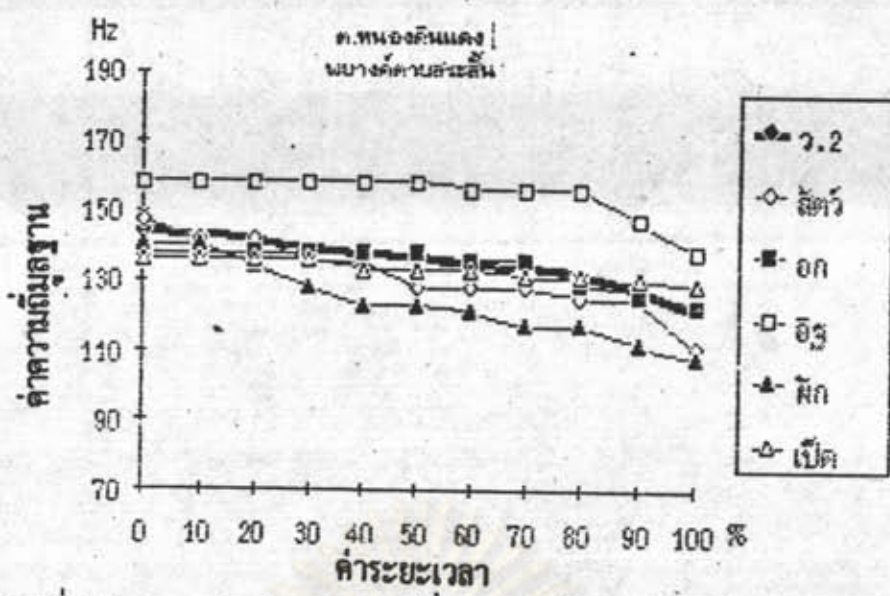

ภาพที่ 196 หน่วยเสียงวรรณยุกต์ที่ 2 พยางค์ตายสระเสียงสั้น ต.หนองคินแดง

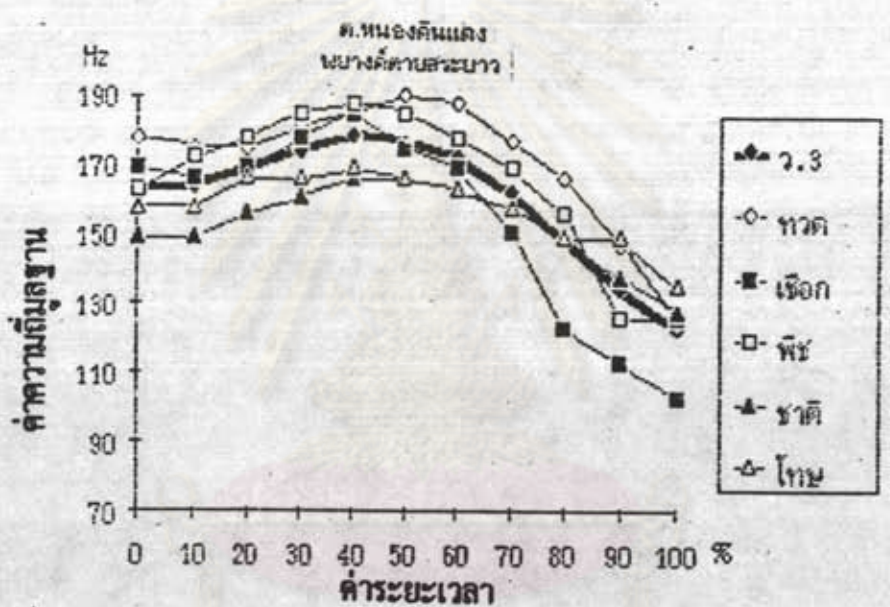

ภาพที่ 197 หน่วยเสียงวรรณยุกต์ที่ 3 พยางค์ตายสระเสียงยาว ต.หนองคินแดง

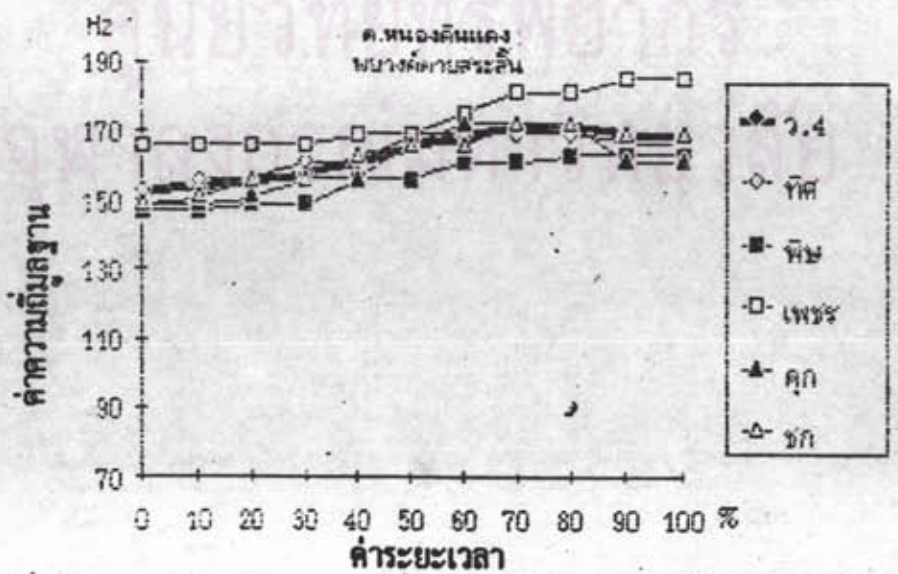

ภาพที่ 198 หน่วยเสียงวรรณยุกต์ที่ 4 พยางค์ตายสระเสียงสั้น ต.หนองคินแดง

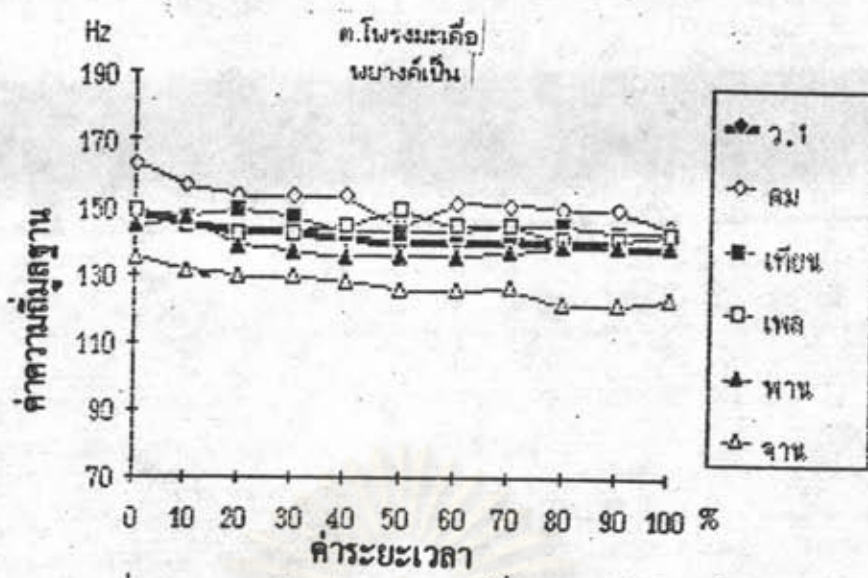

ภาพที่ 199 หน่วยเสียงวรรณยุกต์ที่ 1 พยางค์เป็น ต.โพรงมะเดื่อ

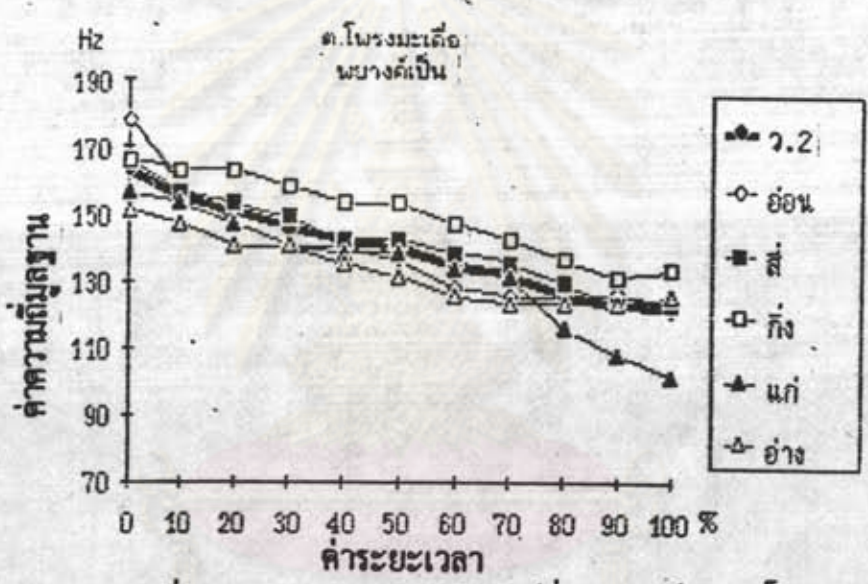

ภาพที่ 200 หน่วยเสียงวรรณยุกต์ที่ 2 พยางค์เป็น ต.โพรงมะเดื่อ

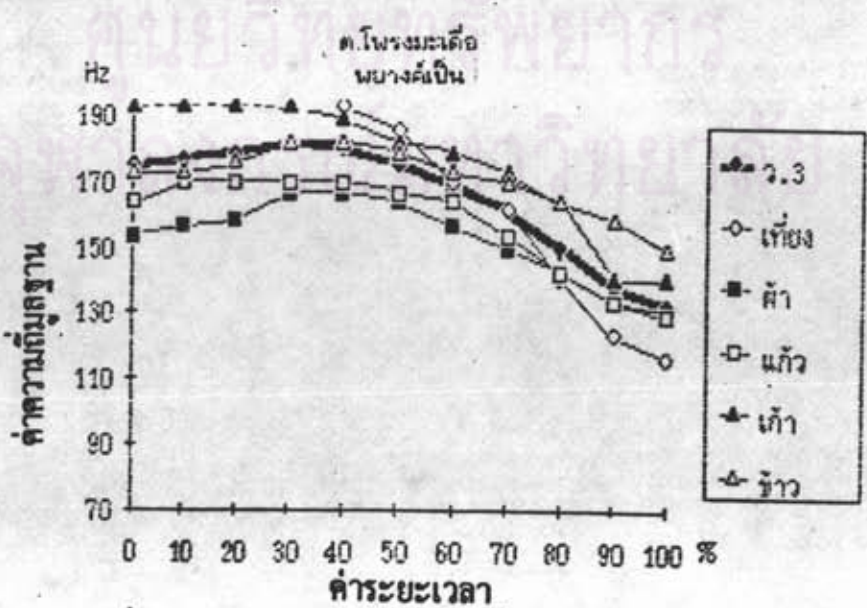

ภาพที่ 201 หน่วยเสียงวรรณยุกต์ที่ 3 พยางค์เป็น ต.โพรงมะเดื่อ

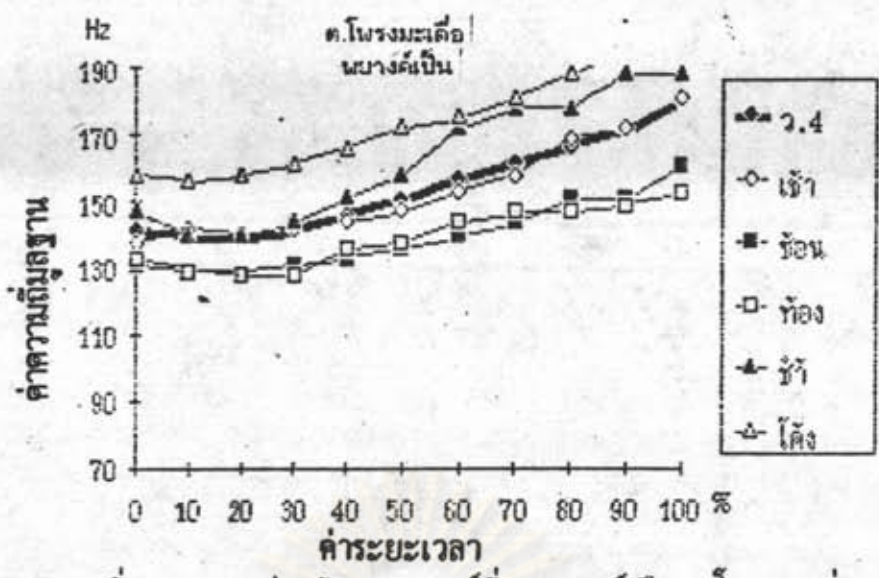

ภาพที่ 202 หน่วยเสียงวรรณยุกต์ที่ 4 พยางค์เป็น ต.โพรงมะเดื่อ

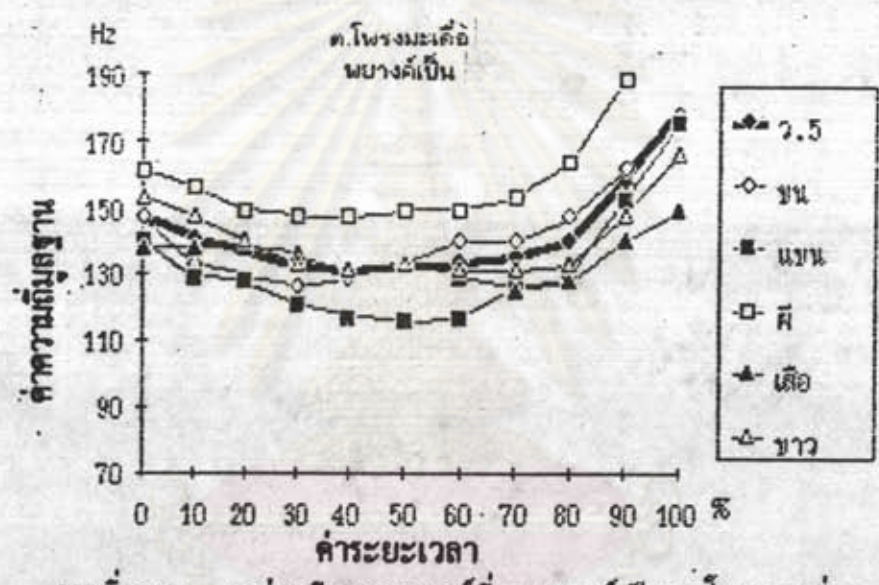

ภาพที่ 203 หน่วยเสียงวรรณยุกต์ที่ 5 พยางค์เป็น ต.โพรงมะเดื่อ

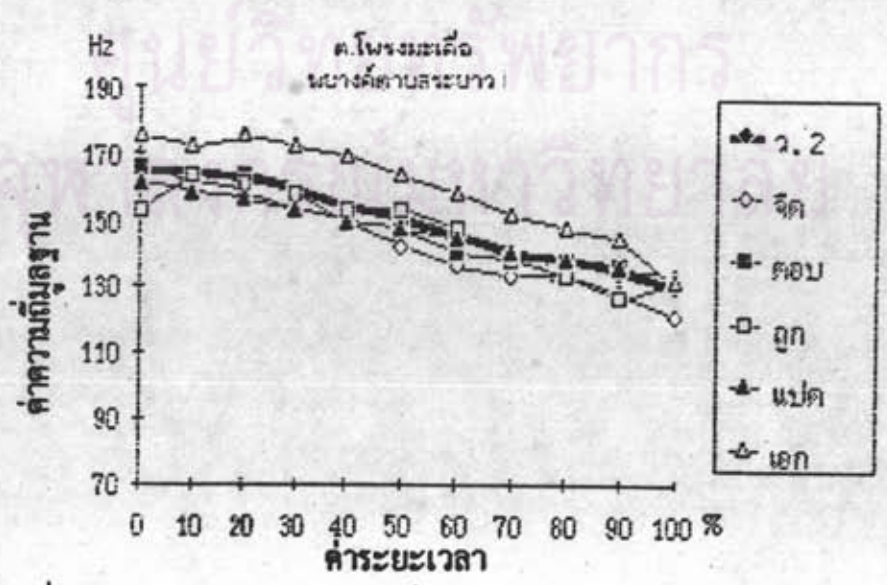

ภาพที่ 204 หน่วยเสียงวรรณยุกต์ที่ 2 พยางค์ตายสระเสียงยาว ต.โพรงมะเดื่อ

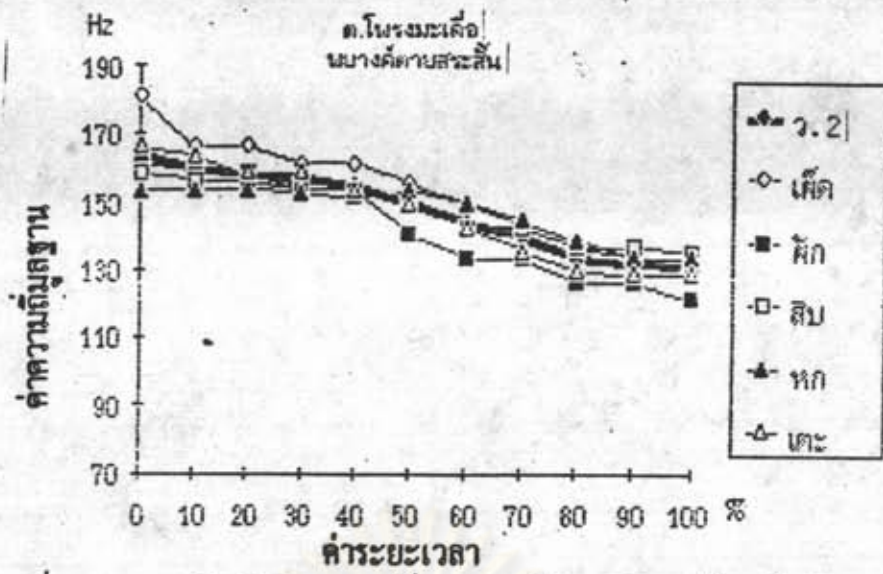

ภาพที่ 205 หน่วยเสียงวรรณยุกต์ที่ 2 พยางค์ตายสระเสียงสั้น ต.โพรงมะเดื่อ

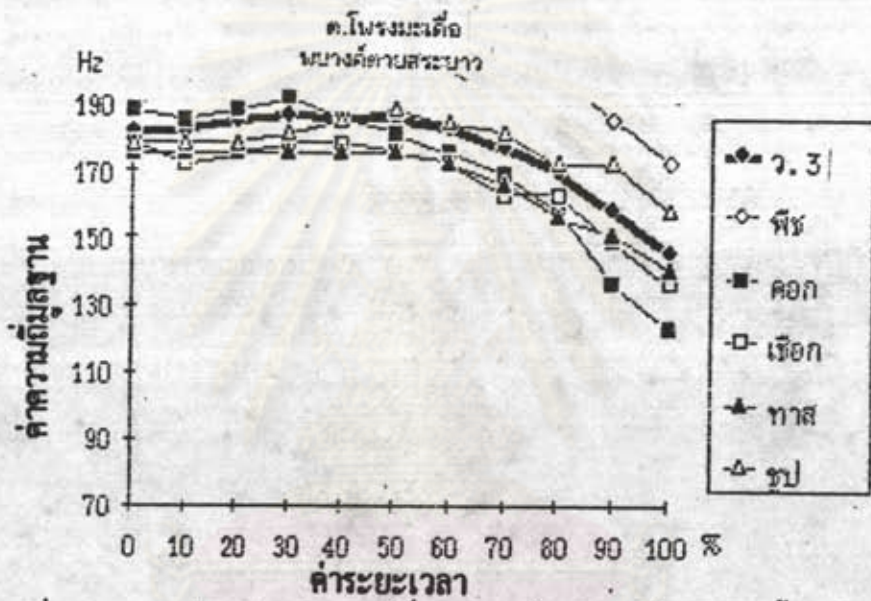

ภาพที่ 206 หน่วยเสียงวรรณยุกต์ที่ 3 พยางค์ตายสระเสียงยาว ต.โพรงมะเดื่อ

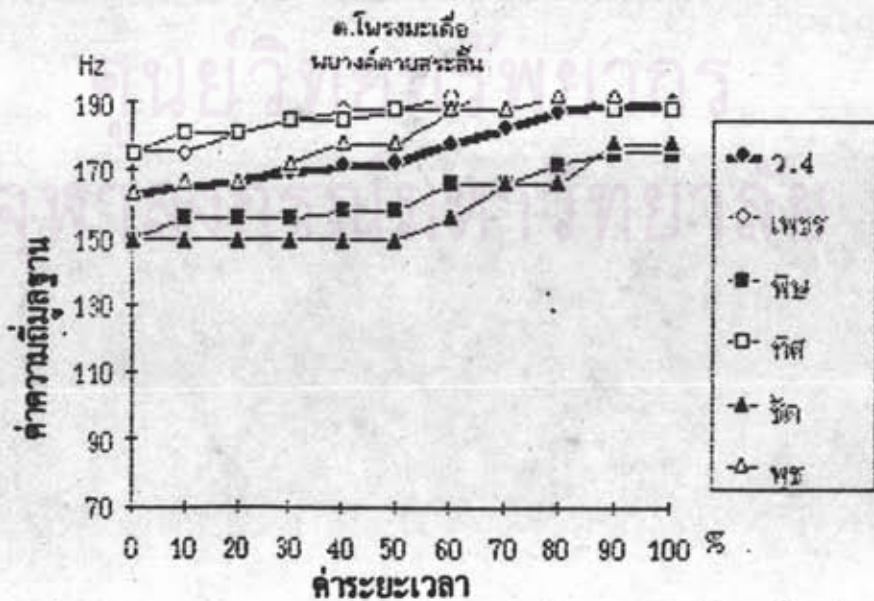

ภาพที่ 207 หน่วยเสียงวรรณยุกต์ที่ 4 พยางค์ตายสระเสียงสั้น ต.โพรงมะเดื่อ

ลำดับ ที่	รายชื่อ จุดเก็บข้อมูล	พิสัยของ เสียง(HZ)		ค่ากลาง	ช่วงพิสัย	หมายเหตุ
		ค่าต่ำสุด	ค่าสูงสุด			
1	ต.ตาก้อง	90	160	125	70	
2	ต.สนามจันทร์	100	140	120	40	
3	ต.ลำพญา	110	180	145	70	
4	ต.นครปฐม	80	130	105	50	
5	ต.ถนนขาด	80	120	100	40	
6	ต.พระประโทน	90	145	118	55	
7	ต.ห้วยจรเข้ม	90	150	120	60	
8	ต.ธรรมศาลา	80	130	105	50	
9	ต.สามควายเผือก	80	130	105	50	
10	ต.ทุ่งน้อย	95	125	110	30	
11	ต.มาบแค	100	140	120	40	
12	ต.ดอนยายหอม	100	140	120	40	
13	ต.บางนม	90	150	120	60	
14	ต.บ่อพลับ	100	150	125	50	
15	ต.วังเย็น	95	125	110	30	
16	ต.วังตะก	90	150	120	60	
17	ต.หนองปากโลง	120	170	145	50	
18	ต.หนองขี้เหล็ก	85	125	105	40	
19	ต.ทัพหลวง	80	130	105	50	
20	ต.สระกระเทียม	90	160	125	70	
21	ต.สวนป่า	110	170	140	60	
22	ต.หนองดินแดง	110	180	145	70	
23	ต.โพรงมะเดื่อ	120	190	155	70	
	ค่าเฉลี่ย	80-120	120-190	100-155	30-70	

ภาคผนวก ๑

- 1 ได้แก่ ต.สนามจันทร์ ต.นครปฐม ต.ถนนขาด ต.ห้วยจรเข้มะ
ต.สามควายเผือก ต.วังตะกั่ว ต.หนองปากโลง
ต.หนองงูเหลือม ต.ทัพหลวง ต.สวนป่า
ต.หนองดินแดง รวม 11 ตำบล
- 2 ได้แก่ ต.ลำพญา ต.บ่อพลับ ต.สระกระเทียม รวม 3 ตำบล
- 3 ได้แก่ ต.ทุ่งน้อย ต.ธรรมศาลา ต.โพรงมะเดื่อ รวม 3 ตำบล
- 4 ได้แก่ ต.ดอนยายหอม ต.บางเขม ต.วังเย็น รวม 3 ตำบล
- 5 ได้แก่ ต.ตาท้อง ต.พระประโทน ต.มาบแค รวม 3 ตำบล
- 6 ได้แก่ ต.ตาท้อง ต.ลำพญา ต.นครปฐม ต.พระประโทน
ต.ห้วยจรเข้มะ ต.บางเขม ต.วังตะกั่ว ต.สระกระเทียม
รวม 8 ตำบล
- 7 ได้แก่ ต.ถนนขาด รวม 1 ตำบล
- 8 ได้แก่ ต.สวนป่า ต.หนองดินแดง ต.โพรงมะเดื่อ
รวม 3 ตำบล
- 9 ได้แก่ ต.มาบแค ต.ดอนยายหอม ต.บ่อพลับ ต.วังเย็น
ต.หนองปากโลง รวม 11 ตำบล
- 10 ได้แก่ ต.สนามจันทร์ ต.หนองงูเหลือม ต.ธรรมศาลา
ต.ทัพหลวง ต.สามควายเผือก รวม 5 ตำบล
- 11 ได้แก่ ต.ทุ่งน้อย รวม 1 ตำบล
- 12 ได้แก่ ต.ลำพญา ต.ห้วยจรเข้มะ ต.วังตะกั่ว ต.สระกระเทียม
รวม 4 ตำบล
- 13 ได้แก่ ต.ถนนขาด ต.ทัพหลวง รวม 2 ตำบล
- 14 ได้แก่ ต.หนองงูเหลือม ต.สวนป่า ต.หนองดินแดง
รวม 3 ตำบล
- 15 ได้แก่ ต.ตาท้อง ต.นครปฐม ต.พระประโทน ต.ทุ่งน้อย
ต.มาบแค ต.ดอนยายหอม ต.บางเขม ต.บ่อพลับ
ต.วังเย็น ต.หนองปากโลง ต.โพรงมะเดื่อ
รวม 11 ตำบล
- 16 ได้แก่ ต.นครปฐม รวม 1 ตำบล
- 17 ได้แก่ ต.สนามจันทร์ ต.ธรรมศาลา ต.สามควายเผือก
รวม 3 ตำบล
- 18 ได้แก่ ต.โพรงมะเดื่อ รวม 1 ตำบล
- 19 ได้แก่ ต.ทุ่งน้อย ต.บ่อพลับ ต.หนองดินแดง รวม 3 ตำบล
- 20 ได้แก่ ต.ตาท้อง ต.ลำพญา ต.นครปฐม ต.พระประโทน
ต.ห้วยจรเข้มะ ต.ดอนยายหอม ต.บางเขม ต.มาบแค

- 21 ได้แก่ ต.วังเย็น ต.วังตะกุก ต.หนองปากโลง ต.สระกระเทียม
 ต.สวนป่า รวม 13 ตำบล
 22 ได้แก่ ต.ถนนขาด รวม 1 ตำบล
 23 ได้แก่ ต.หนองงูเหลือม รวม 1 ตำบล
 24 ได้แก่ ต.สามควายเผือก รวม 1 ตำบล
 25 ได้แก่ ต.ทัพหลวง รวม 1 ตำบล
 26 ได้แก่ ต.โพรงมะเดื่อ รวม 1 ตำบล
 27 ได้แก่ ต.สนามจันทร์ ต.ธรรมศาลา รวม 2 ตำบล
 ได้แก่ ต.พระประโทน ต.หนองงูเหลือม
 ต.ทัพหลวง ต.สระกระเทียม รวม 4 ตำบล
 28 ได้แก่ ต.ลำพญา รวม 1 ตำบล
 29 ได้แก่ ต.ทุ่งน้อย รวม 1 ตำบล
 30 ได้แก่ ต.นครปฐม ต.ถนนขาด ต.ห้วยจรเข้ม้ ต.สามควายเผือก
 ต.สวนป่า ต.โพรงมะเดื่อ รวม 6 ตำบล
 31 ได้แก่ ต.คอนยายหอม รวม 1 ตำบล
 32 ได้แก่ ต.วังตะกุก ต.หนองปากโลง รวม 2 ตำบล
 33 ได้แก่ ต.บางเขม รวม 1 ตำบล
 34 ได้แก่ ต.ตาท้อง รวม 1 ตำบล
 35 ได้แก่ ต.สนามจันทร์ ต.ธรรมศาลา รวม 2 ตำบล
 36 ได้แก่ ต.มายแค ต.บ่อพลับ รวม 2 ตำบล
 37 ได้แก่ ต.นครปฐม ต.ถนนขาด ต.พระประโทน ต.ห้วยจรเข้ม้
 ต.สามควายเผือก ต.คอนยายหอม ต.หนองงูเหลือม
 ต.ทัพหลวง ต.สระกระเทียม ต.สวนป่า
 ต.หนองดินแดง ต.โพรงมะเดื่อ รวม 12 ตำบล
 38 ได้แก่ ต.ทุ่งน้อย ต.บ่อพลับ ต.วังตะกุก ต.หนองปากโลง
 รวม 4 ตำบล
 39 ได้แก่ ต.ตาท้อง รวม 1 ตำบล
 40 ได้แก่ ต.ธรรมศาลา ต.สนามจันทร์ รวม 2 ตำบล
 41 ได้แก่ ต.ลำพญา รวม 1 ตำบล
 42 ได้แก่ ต.มายแค รวม 1 ตำบล
 43 ได้แก่ ต.บางเขม รวม 1 ตำบล
 44 ได้แก่ ต.นครปฐม ต.พระประโทน ต.ห้วยจรเข้ม้ ต.ธรรมศาลา
 ต.บ่อพลับ ต.วังเย็น ต.วังตะกุก ต.หนองปากโลง
 ต.หนองงูเหลือม ต.ทัพหลวง ต.สระกระเทียม
 ต.สวนป่า ต.หนองดินแดง รวม 13 ตำบล
 45 ได้แก่ ต.คอนยายหอม รวม 1 ตำบล
 46 ได้แก่ ต.ตาท้อง ต.สนามจันทร์ ต.ลำพญา ต.สามควายเผือก
 ต.ทุ่งน้อย ต.บางเขม ต.โพรงมะเดื่อ รวม 7 ตำบล

- 47 ได้แก่ ต.ถนนขาด รวม 1 ตำบล
- 48 ได้แก่ ต.มวบแค รวม 1 ตำบล
- 49 ได้แก่ ต.ต่าก้อง ต.สนามจันทร์ ต.ลำพญา ต.นครปฐม
 ต.ถนนขาด ต.พระประโทน ต.ห้วยจรเข้ม ต.ธรรมศาลา
 ต.สามควายเผือก ต.ทุ่งน้อย ต.ดอนยายหอม
 ต.บางแถม ต.บ่อพลับ ต.วังเย็น ต.วังตะกู่
 ต.หนองปากโลง ต.หนองงูเหลือม ต.ทัพหลวง
 ต.สระกระเทียม ต.สวนป่า ต.หนองดินแดง
 ต.โพรงมะเดื่อ รวม 22 ตำบล
- 50 ได้แก่ ต.มวบแค รวม 1 ตำบล
- 51 ได้แก่ ต.ทัพหลวง ต.หนองดินแดง รวม 2 ตำบล
- 52 ได้แก่ ต.วังเย็น รวม 1 ตำบล
- 53 ได้แก่ ต.ลำพญา รวม 1 ตำบล
- 54 ได้แก่ ต.สนามจันทร์ รวม 1 ตำบล
- 55 ได้แก่ ต.พระประโทน รวม 1 ตำบล
- 56 ได้แก่ ต.สวนป่า รวม 1 ตำบล
- 57 ได้แก่ ต.ธรรมศาลา ต.โพรงมะเดื่อ รวม 2 ตำบล
- 58 ได้แก่ ต.สามควายเผือก รวม 1 ตำบล
- 59 ได้แก่ ต.ดอนยายหอม รวม 1 ตำบล
- 60 ได้แก่ ต.บ่อพลับ รวม 1 ตำบล
- 61 ได้แก่ ต.ทุ่งน้อย รวม 1 ตำบล
- 62 ได้แก่ ต.ต่าก้อง รวม 1 ตำบล
- 63 ได้แก่ ต.นครปฐม ต.ถนนขาด รวม 2 ตำบล
- 64 ได้แก่ ต.ห้วยจรเข้ม ต.หนองงูเหลือม รวม 2 ตำบล
- 65 ได้แก่ ต.บางแถม รวม 1 ตำบล
- 66 ได้แก่ ต.วังตะกู่ รวม 1 ตำบล
- 67 ได้แก่ ต.หนองปากโลง รวม 1 ตำบล
- 68 ได้แก่ ต.สระกระเทียม รวม 1 ตำบล

จุฬาลงกรณ์มหาวิทยาลัย

ประวัติผู้เขียน

นางสาวจรรยา นวลจันทร์แสง เกิดเมื่อวันที่ 15 กันยายน พ.ศ.2509 สำเร็จการศึกษาระดับปริญญาตรีศิลปศาสตรบัณฑิต สาขาวิชาภาษาไทย ภาควิชาภาษาตะวันออก คณะโบราณคดี มหาวิทยาลัยศิลปากร เมื่อปีการศึกษา 2531 เขียนสารนิพนธ์เรื่อง "คำยืมภาษาอังกฤษในภาษาไทยที่ปรากฏในพจนานุกรม ฉบับราชบัณฑิตยสถาน พ.ศ.2525" และในปี พ.ศ.2532 นี้ได้เข้าศึกษาต่อระดับมหาบัณฑิตที่ภาควิชาภาษาศาสตร์ คณะอักษรศาสตร์ จุฬาลงกรณ์มหาวิทยาลัย โดยได้รับทุนวิจัยจากมูลนิธิ พระบรมราชานุสรณ์พระบาทสมเด็จพระปกเกล้าเจ้าอยู่หัว และสมเด็จพระนางเจ้ารำไพพรรณี ประจำปี 2534.



ศูนย์วิทยทรัพยากร
จุฬาลงกรณ์มหาวิทยาลัย