

## บรรณานุกรม

### ภาษาไทย

- กิตติ อินทรานนท์, เสรี สมณาแสง, พรเทพ ขอชฉายเกียรติ, นีวิท เจริญใจ และ วรารุช  
วรพทพร. สัดส่วนร่างกายและความสามารถสูงสุดในการทำงานของกลุ่มประชากร  
อาชีพเกษตรกรรมและอุตสาหกรรมในภาคตะวันออกเฉียงเหนือของประเทศไทย.  
กรุงเทพมหานคร: จุฬาลงกรณ์มหาวิทยาลัย, 2531.
- จรรยาพร ธรณินทร์. กายวิภาคและสรีรวิทยาของการออกกำลังกาย. กรุงเทพมหานคร:  
ไทยวัฒนาพานิช, 2525.
- \_\_\_\_\_ คู่มือปฏิบัติการทางสรีรวิทยาของการออกกำลังกาย. กรุงเทพมหานคร:  
ไทยวัฒนาพานิช, 2521.
- พีระพงศ์ บุญศิริ. สรีรวิทยาของการออกกำลังกาย (วิทยาศาสตร์การกีฬา). กรุงเทพมหานคร:  
โอเดียนสโตร์, 2532.
- เอมอร เอี่ยมสำอางค์. การศึกษาผลของการทดสอบความสามารถในการจับออกซิเจนสูงสุด.  
ปริญญาพนธ์ กค.ม. กรุงเทพมหานคร: มหาวิทยาลัยศรีนครินทรวิโรฒ ประสานมิตร,  
2523.

### ภาษาอังกฤษ

Astrand, P.O; and Rodahl, K.; Textbook of Work Physiology, 2nd ed.  
McGraw-Hill, New York, 1977.

Bobo, M.; Bethea, N.J.; Ayoub, M.M.; and Intaranont, K.; "Energy  
expenditure and aerobic fitness of male low seam coal miners,"  
Human Factors, V.25, No.1, 1983, pp.43-48.

Brouha, L.; "Role of climatic and environmental conditions in weight  
carrying," Industrial Medical Surgery, V.36, 1967, pp.257-266.



- Burkirk, E; and Taylor, H.L.; "Maximal oxygen intake and its relation to body composition with special reference to chronic physical activity and obesity," Journal of Applied Physiology , V.11, 1957, pp.72-76.
- Chakarborty, M.K.; Sensarma, S.K.; and Sarkar, D.N.; "Average daily energy expenditure of the coal miners in India," International Satellite Symposium on Work Physiology & Ergonomics, Calcutta, 1974, pp.38.
- Das,S.K.; Chatterjee,P.; Maitra,S.R.; and Sinha, B.P.;"Physiological criterion to set the limit of continuous eight hours work everyday in the industry," International Satellite Symposium on Work Physiology & Ergonomics, Calcutta, 1974, pp.34.
- Davies, C.; Barnes, C.; and Godfrey, S.; "Body composition and maximal exercise performance in children," Human Biology, V.44, 1972. pp.195-214.
- Drinkwater, B.; Horvath, S.; and Wells, C.; "Aerobic power of females, age 10 to 68," Journal of Gerontology, V.30, No.4, 1975, pp.385-394.
- Fox, E.L.; and Mathews, D.K.; The Physiological Basis of Physical-Education and Athletics, 3rd ed, Sauders College Publishing, Philadelphia, 1981.
- Kamon, E.; and Ayoub, M.; "Ergonomics guides to assessment of physical work capacity, American Industrial Hygiene Association Journal, 1976.
- Morehouse, L.E.; and Miller, A.T.; Physiology of Exercise, The C.V. Mosby Company, St.Louis,1976.
- Murrell, K.F.H.; Man in His Working Environment, Ergonomics, Chapman and Hall, London, 1969.

- Nag, P.K.; Sebastian, N.C.; Mavlankar, M.G.; "Occupational workload of Indian agricultural workers", Ergonomics, V.23, No. 2, pp.91-102.
- Nielsen, R.; and Meyer, J.P.; "Evaluation of metabolism from heart rate in industrial work", Ergonomics, V.30, No. 3, 1987, pp.563-572.
- NIOSH: Work Practice Guide for Manual Lifting, NIOSH Technical Report, No.81-122, Cincinnati, Ohio, March, 1981.
- Khuntaveeporn, P.; Physiological Changes in General Endurance Capacity in Different Ages and Stages of Aerobic Exercise in Thai Males, M.D. Thesis, Inter-department of physiology, Chulalongkorn University, Bangkok, 1990.
- Robinson, S.; "Experimental studies of physical fitness in relation to age", Arbeitsphysiologie, V.10, 1938, pp. 251-323.
- Saltin, B.; and Astrand, P.O.; "Maximal oxygen uptake in athletes", Journal of Applied Physiology, V.23, 1967, pp. 353.
- Sanders, S.M.; and McCormick, J.E.; Human Factors in Engineering and Design, 6th ed, McGraw-Hill, Singapore, 1987.
- Sen, R.N.; and Sarkar, D.N.; "Occupational daily work load for Indian industrial workers at three different thermal conditions", International Satellite Symposium on Work Physiology & Ergonomics, Calcutta, 1974, pp.32.
- Snook, S.H.; and Irvine, C.H.; "Maximal acceptable weight of lift", American Industrial Hygiene Association Journal, V.28, 1967, pp.322-329.
- \_\_\_\_\_ "Psychophysical studies of physiological fatigue criteria", Human factors, V.11, 1969, pp. 291-300.
- Tamer, K.; A Measurement and Comparison of Selected Physical Fitness Components of American, Middle Eastern and East, Doctoral

Dissertation, Oklahoma State University, 1982.

The Committee on Exercise. "Exercise testing and training of apparently healthy individual," A Handbook for Physicians, American Heart Association, New York, 1972.

Von Döbeln, W.; Åstrand, I.; and Bergström A.; "An analysis of age and other factors related to maximal oxygen uptake," Journal of Applied Physiology, V.22, 1967, pp. 934-938.



ภาคผนวก ก

แบบสอบถามและแบบฟอร์มข้อมูล

## แบบสอบถามส่วนที่ 1

วันที่.....เดือน.....พ.ศ.....เวลา.....

โรงงาน.....แผนก.....

ชื่อ.....นามสกุล.....เพศ : ชาย.....หญิง.....

วัน/เดือน/ปี เกิด.....อายุ.....ปี.....เดือน

สถานภาพ : .....โสด.....สมรส.....หย่า จำนวนบุตร.....คน

น้ำหนัก.....กิโลกรัม ส่วนสูง.....เซ็นติเมตร

รับประทานอาหาร วันละ.....มื้อ (อธิบาย).....

.....

ปริมาณน้ำดื่มในแต่ละวัน.....ลิตร (แก้ว)

สูบบุหรี่หรือไม่.....ถ้าสูบบุหรี่จะสูบบุหรี่ประมาณวันละ.....มวน

ใช้ยาแก้ปวดหรือไม่.....ถ้าใช้ระบุชื่อยา.....

ดื่มเครื่องดื่มกระตุ้นหรือเกลือแร่หรือไม่.....ถ้าดื่มระบุชื่อเครื่องดื่ม.....

ดื่มสุราหรือไม่.....ถ้าดื่มระบุชื่อสุรา.....

เหตุผลที่ดื่มเพราะ.....

.....

ก่อนทำงาน : ค่ากำลังสถิติของกล้ามเนื้อ ขวา.....ซ้าย.....กิโลกรัมวัตต์

หลังทำงาน : ค่ากำลังสถิติของกล้ามเนื้อ ขวา.....ซ้าย.....กิโลกรัมวัตต์

งานที่ทำอยู่ในขณะนี้.....ประสบการณ์ทำงานในหน้าที่นี้..... ปี

ลักษณะงานที่ทำ(อธิบาย).....

.....

ประสบการณ์ทำงานอื่นก่อนทำหน้าที่นี้.....

เหตุผลที่เปลี่ยนหน้าที่.....

การสวมใส่เสื้อผ้าขณะทำงาน.....

.....

- จำนวนครั้งที่เกิดอุบัติเหตุในรอบ 3 ปีที่ผ่านมา.....ครั้ง  
 ลักษณะของอุบัติเหตุ.....  
 สาเหตุ.....  
 ระยะเวลาในการรักษาและพักฟื้น.....
- จำนวนครั้งที่ขาดงานเนื่องจากการเจ็บป่วยในรอบ 3 ปีที่ผ่านมา.....ครั้ง  
 ลักษณะของอาการเจ็บป่วย.....  
 ระยะเวลาในการรักษาและพักฟื้น.....

## แบบสอบถามส่วนที่ 2

วันที่.....เดือน.....พ.ศ.....เวลา.....  
 ชื่อ.....นามสกุล.....แผนก.....อายุ.....ปี  
 ความดันโลหิต.....มิลลิเมตรปรอท อัตราการเต้นของหัวใจ.....ครั้ง/นาที  
 น้ำหนัก.....กิโลกรัม อุณหภูมิสภาวะแวดล้อม.....องศาเซลเซียส

## ตารางที่ ก.1 การหาค่าความสามารถสูงสุดในการใช้ออกซิเจน

ระดับความหนักของงาน (วัตต์)	อัตราการใช้ออกซิเจน (ลิตร/นาที)	อัตราการเต้นของหัวใจ (ครั้ง/นาที)
0		
25		
50		
75		
100		
.		
.		
.		

> น้ำหนัก.....กิโลกรัม

หลังทำงาน : ค่ากำลังสถิติของกล้ามเนื้อ ขวา.....ซ้าย.....กิโลกรัมวัตต์

## แบบสอบถามส่วนที่ 3

วันที่.....เดือน.....พ.ศ.....เวลา.....  
 ชื่อ.....นามสกุล.....แผนก.....อายุ.....ปี  
 ความดันโลหิต.....มิลลิเมตรปรอท อัตราการเต้นของหัวใจ.....ครั้ง/นาที  
 น้ำหนัก.....กิโลกรัม  
 อุณหภูมิสภาพแวดล้อม.....องศาเซลเซียส  
 ก่อนทำงาน : ค่ากำลังสถิติของกล้ามเนื้อ ขวา.....ซ้าย.....กิโลกรัมวัตต์

ตารางที่ ก.2 การวัดอัตราการใช้ออกซิเจนในขณะที่ทำงานช่วงเวลาประมาณ 20 นาที

เวลา (นาที)	๐	15	30	45
	VO <sub>2</sub> ,HR	VO <sub>2</sub> ,HR	VO <sub>2</sub> ,HR	VO <sub>2</sub> ,HR
๐				
1				
.				
.				
20				

น้ำหนัก.....กิโลกรัม  
 หลังทำงาน : ค่ากำลังสถิติของกล้ามเนื้อ ขวา.....ซ้าย.....กิโลกรัมวัตต์  
 ระดับความล้า .....

## แบบสอบถามส่วนที่ 4

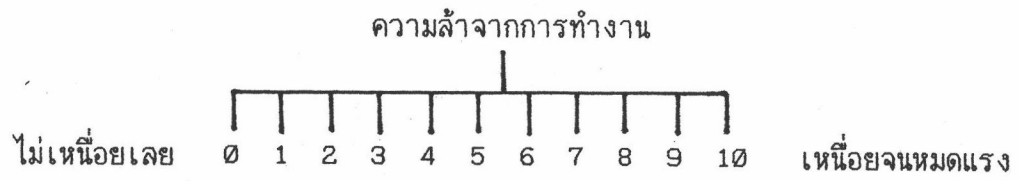

0 = รู้สึกสบายมาก ไม่รู้สึกปวดอะไรเลย

1 = เริ่มรู้สึกไม่สบาย (ปวด).....จนถึง 9 = รู้สึกไม่สบายมาก (ปวดมากจนทนไม่ได้)

ภาคผนวก ข

สถานการณ์ทำงานของพนักงานหน้าที่ต่างๆ



รูปที่ ๑.๑ การทำงานของพนักงานควบคุมเตา



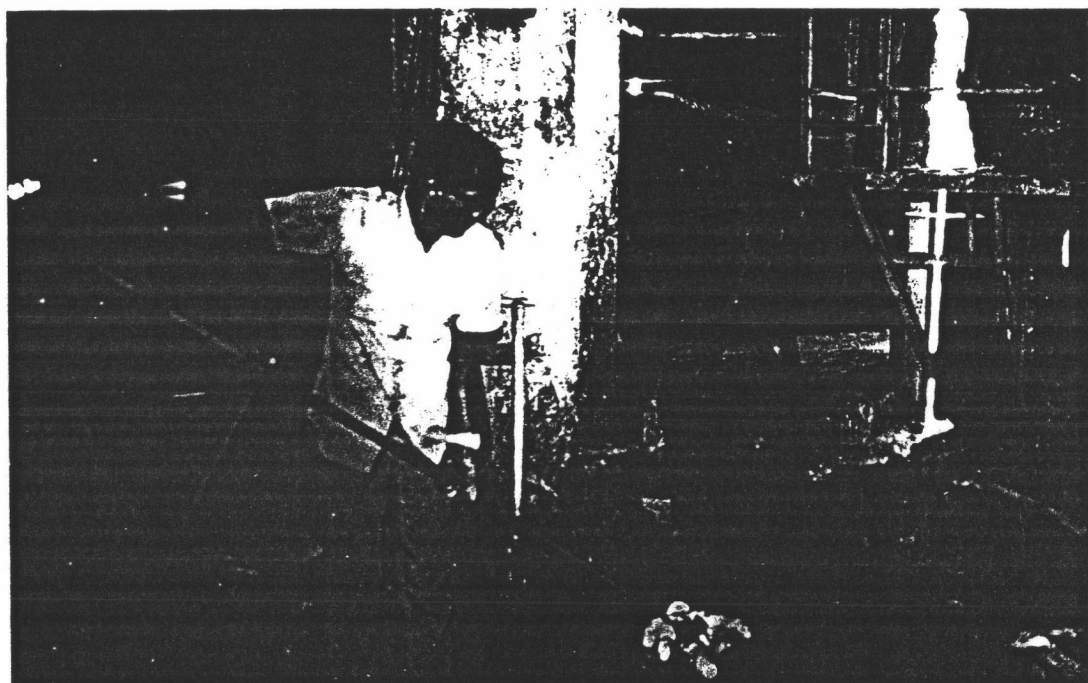

รูปที่ ๑.๒ การทำงานของพนักงานเขียนซีเหล็ก

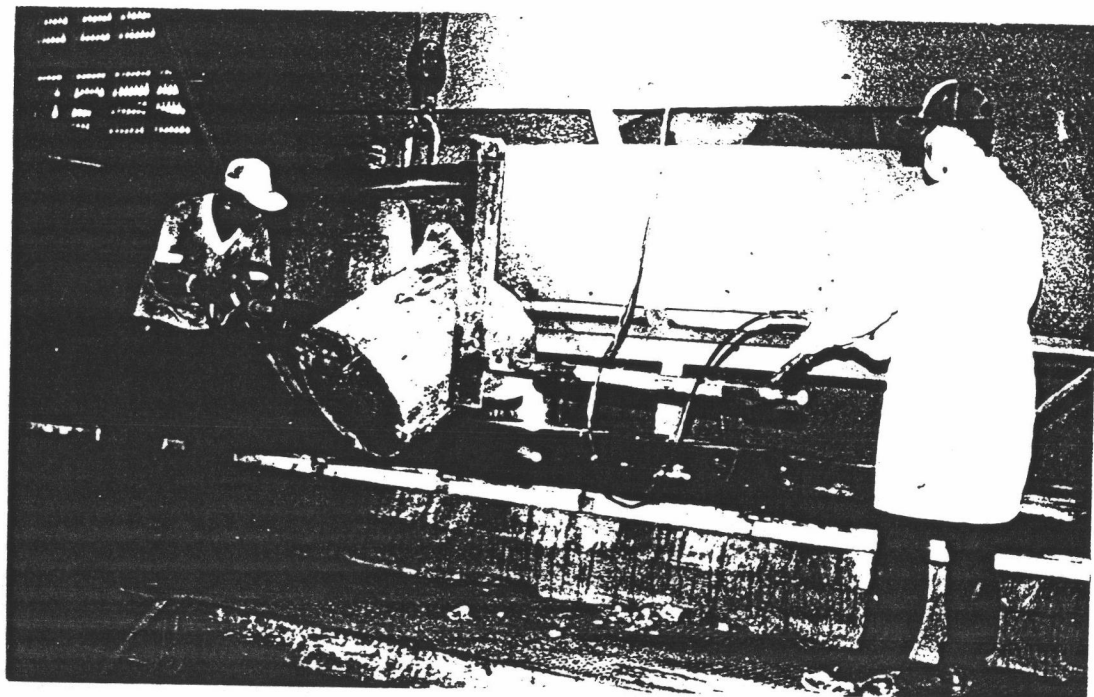

รูปที่ ๓.๓ การทำงานของพนักงานบังคับเครนและเจ้าหน้าที่

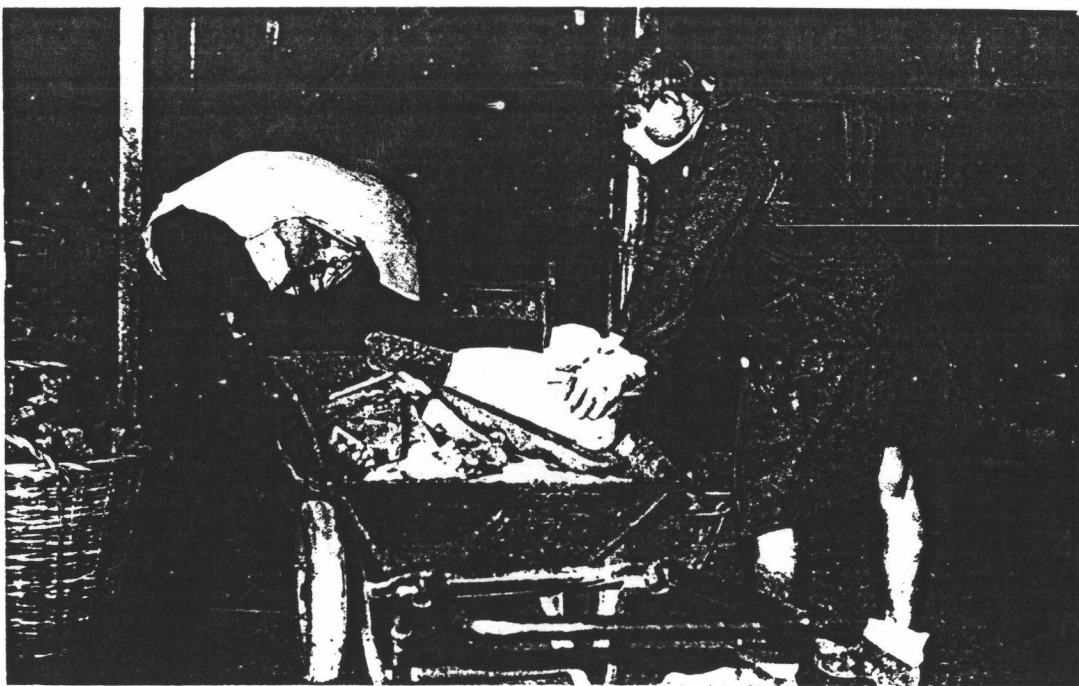

รูปที่ ๑.๔ การทำงานของพนักงานขนย้ายวัตถุดิบ

ภาคผนวก ค

รูปเครื่องมือและอุปกรณ์ที่ใช้ในการวิจัย

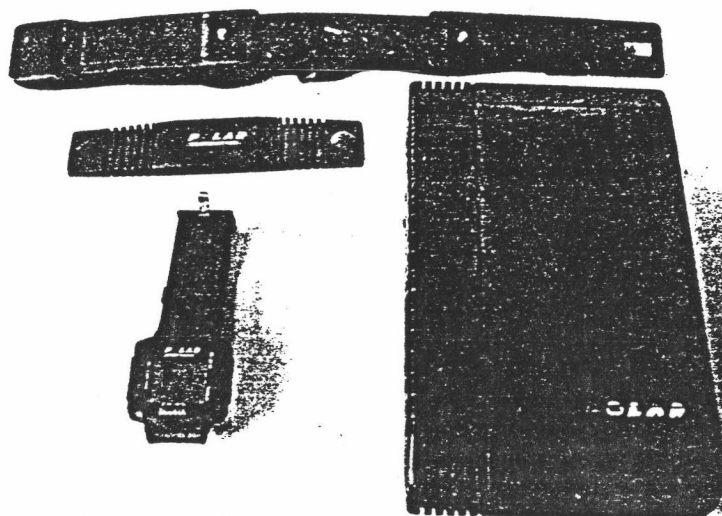

รูปที่ ค.1 เครื่องวัดอัตราการเต้นของหัวใจ

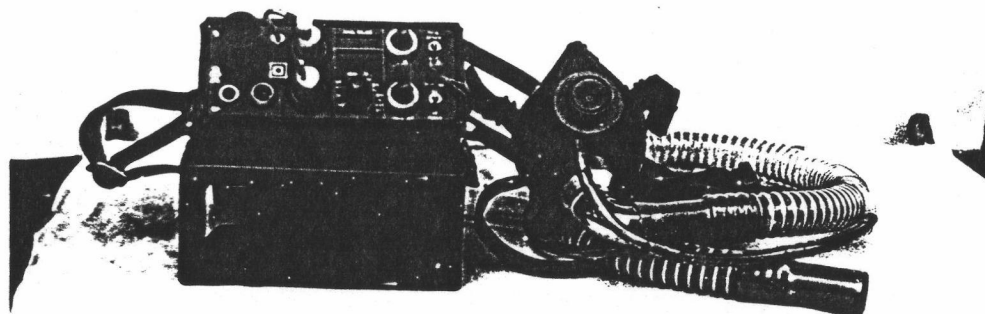

รูปที่ ค.2 เครื่องวัดอัตราการไหลออกซิเจน

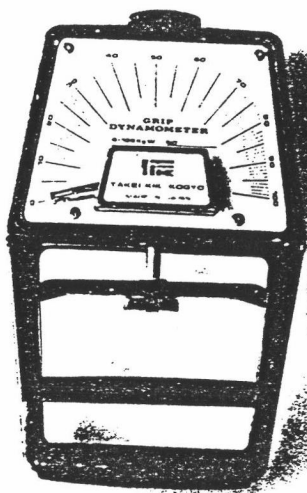

รูปที่ ค.3 เครื่องวัดกำลังสถิติของกล้ามเนื้อมือ

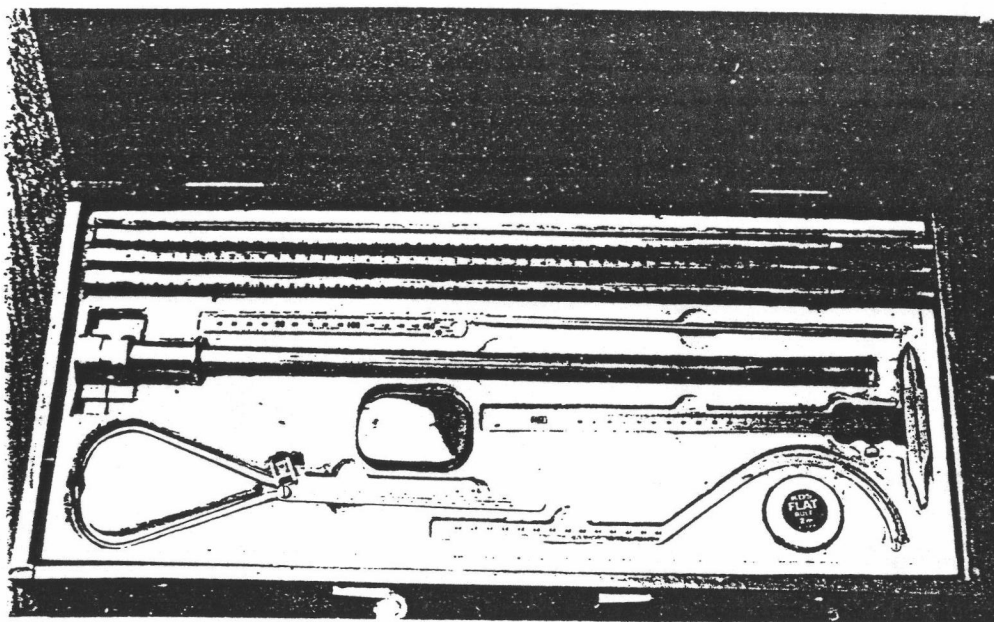

รูปที่ ค.4 เครื่องวัดสัดส่วนร่างกายแบบมาร์ติน

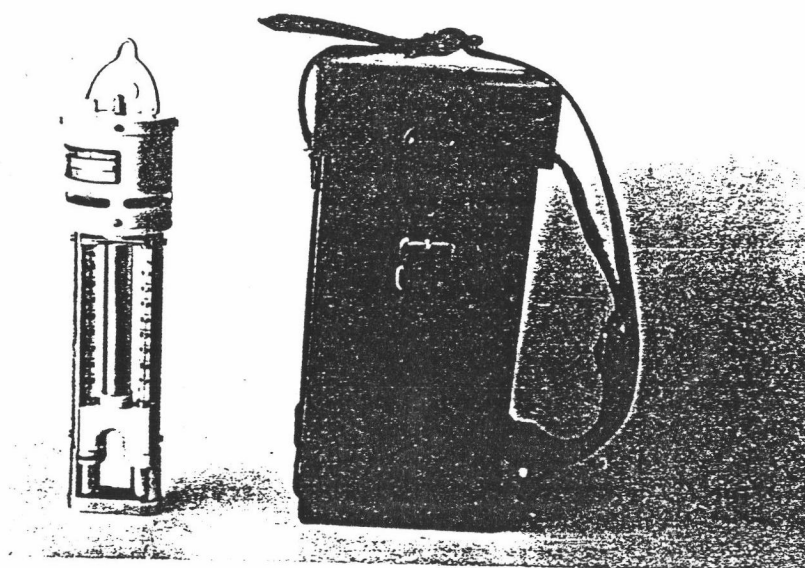

รูปที่ ค.5 เครื่องมือวัดอุณหภูมิกระเปาะเปียก-กระเปาะแห้ง

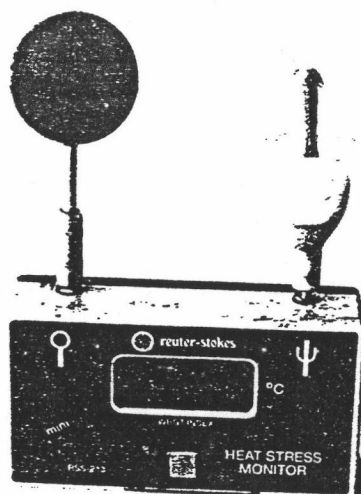

รูปที่ ค.6 เครื่องมือวัดอุณหภูมิการแผ่รังสีความร้อน

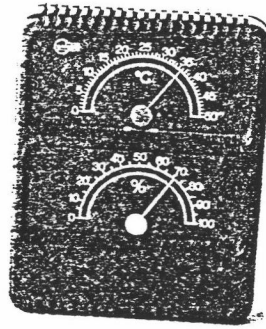

รูปที่ ค.7 เครื่องมือวัดความชื้นของอากาศ



รูปที่ ค.8 นาฬิกาจับเวลา



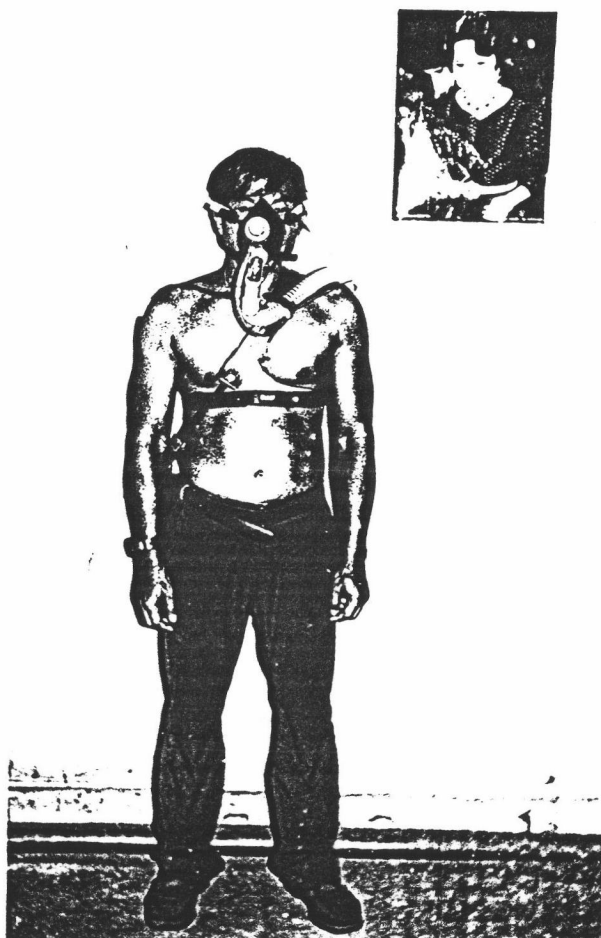

รูปที่ ค.9 การติดเครื่องมือวัดอัตราการใช้ออกซิเจนและอัตราการเต้นของหัวใจ



รูปที่ ค.10 การทดสอบหาค่าความสามารถสูงสุดในการทำงาน  
ด้วยวิธีการปั่นจักรยานที่ระดับต่ำกว่าระดับสูงสุด

ภาคผนวก ข

สถานการณ์ทำงานของพนักงานหน้าที่ต่างๆ

ภาคผนวก ง

ค่าความสามารถสูงสุดในการทำงานและสัดส่วนร่างกาย  
ของพนักงานหล่อโลหะ 9 คน

ตารางที่ ง.1 แสดงค่าความสามารถสูงสุดในการทำงานของพนักงานหล่อโลหะ 9 คน

ลำดับ ที่	อายุ (yrs.)	น้ำหนัก (kg.)	ระดับความ หนักของงาน (Watt)	อัตราการใช้ออกซิเจน (L/min)	อัตราการ ระบายอากาศ (L/min)	อัตราการ เต้นของหัวใจ (bpm)	ความสามารถ สูงสุดในการทำงาน (L/min), (ml/kg-min)
1	60	55	25	0.60	18.90	92	
			50	0.81	25.00	107	
			75	1.02	31.10	122	
			100	1.16	41.20	144	1.33, 24.18
2	57	51	25	0.62	22.00	82	
			50	0.78	26.00	104	
			75	0.98	35.10	127	
			100	1.12	45.20	147	1.25, 24.51
3	47	60	25	0.49	18.90	115	
			50	0.62	23.00	125	
			75	0.89	30.00	142	
			100	1.00	40.10	149	
			125	1.13	46.20	161	1.28, 21.33

ลำดับ ที่	อายุ (yrs.)	น้ำหนัก (kg.)	ระดับความ หนักของงาน (Watt)	อัตราการใช้ ออกซิเจน (L/min)	อัตราการ ระบายอากาศ (L/min)	อัตราการ เต้นของหัวใจ (bpm)	ความสามารถ สูงสุดในการทำงาน (L/min), (ml/kg-min)
4	45	68	25	0.55	19.90	93	
			50	0.73	24.00	99	
			75	0.89	29.00	107	
			100	1.11	35.20	119	
			125	1.32	42.20	132	
		150	1.62	52.10	158	1.85, 27.21	
5	45	55	25	0.51	17.90	113	
			50	0.65	21.90	129	
			75	0.89	28.00	144	
			100	1.14	34.10	161	
			125	1.35	47.20	178	1.32, 23.93
6	48	67	25	0.52	18.90	110	
			50	0.73	23.00	116	
			75	0.94	29.00	126	
			100	1.10	31.10	139	
			125	1.27	40.20	155	1.47, 21.94

ลำดับ ที่	อายุ (yrs.)	น้ำหนัก (kg.)	ระดับความ หนักของงาน (Watt)	อัตราการใช้ ออกซิเจน (L/min)	อัตราการ ระบายอากาศ (L/min)	อัตราการ เต้นของหัวใจ (bpm)	ความสามารถ สูงสุดในการทำงาน (L/min), (ml/kg-min)
7	50	85	25	0.65	25.00	98	
			50	0.76	30.00	102	
			75	1.00	36.10	116	
			100	1.25	47.20	130	
			125	1.46	54.10	142	1.96, 23.06
8	48	74	25	0.70	21.00	105	
			50	0.89	26.00	113	
			75	1.09	33.10	126	
			100	1.28	43.20	139	
			125	1.62	51.20	157	1.87, 25.27
9	51	54	25	0.73	25.00	113	
			50	0.81	30.00	128	
			75	1.10	41.20	146	
			100	1.26	48.10	162	1.86, 34.44

ตารางที่ ง.2 แสดงสัดส่วนร่างกายของพนักงานหล่อโลหะ 9 คน

สัดส่วนร่างกายบริเวณต่างๆ	ค่าเฉลี่ย (cm.)	ค่าเบี่ยงเบนมาตรฐาน (cm.)
1. ความสูง	162.61	5.35
2. ความสูงคอ	140.38	8.45
3. ความสูงตา	150.99	5.70
4. ความสูงปุ่มหัวไหล่	133.59	6.80
5. ความสูงเอว	97.47	7.54
6. ความสูงขณะคุกเข่า	122.22	4.20
7. ความสูงขณะเหยียดแขนเหนือศีรษะ	195.63	7.12
8. ระยะระหว่างแขนทั้งสองข้างขณะ เหยียดแขนขึ้นเหนือศีรษะ	36.46	3.24
9. ระยะเหยียดแขนขณะลำตัวตั้งตรง	80.46	2.56
10. ระยะเหยียดแขนขณะไหล่ขวาเอียงไปด้านหน้า	90.76	4.77
11. ระยะต้นคอถึงปุ่มหัวไหล่	20.11	1.64
12. ความกว้างของหลัง	67.57	6.83
13. เส้นรอบศีรษะ	60.34	10.83
14. เส้นรอบคอ	35.98	3.34
15. เส้นรอบไหล่	104.00	6.54
16. เส้นรอบอกที่ระดับราวนม	88.79	8.52
17. เส้นรอบเอว	79.99	6.70
18. เส้นรอบสะโพก	87.50	7.11
19. เส้นรอบโคนขา	49.87	5.51



สัดส่วนร่างกายบริเวณต่างๆ	ค่าเฉลี่ย (cm.)	ค่าเบี่ยงเบนมาตรฐาน (cm.)
20. เส้นรอบบ้อง	34.49	3.39
21. เส้นรอบกลั้มเนื้อส่วนบนขณะงอแขน	30.80	4.46
22. เส้นรอบกลั้มเนื้อส่วนล่างขณะงอแขน	26.73	2.50
23. ความยาวของเอวด้านหน้า	38.22	2.74
24. ความยาวของเอวด้านหลัง	42.57	3.19
25. เส้นรอบลำตัวตามแนวตั้งขณะยืน	146.86	9.15
26. ความกว้างของหน้า	11.74	0.53
27. ความยาวของหน้า	14.39	0.86
28. ความยาวของคิริษะ	18.00	0.87
29. ความกว้างของมือ	8.61	0.50
30. ความยาวของมือ	17.97	0.77
31. ความกว้างของเท้า	9.90	0.71
32. ความยาวของเท้า	24.12	1.05
33. ระยะระหว่างข้อศอกถึงปลายนิ้วมือ	45.34	2.07
34. ระยะข้อศอกถึงกลางฝ่ามือขณะกำมือ	36.21	2.82
35. ระยะข้อศอกถึงปุ่มหัวไหล่	34.67	2.00
36. ระยะระหว่างข้อศอกทั้งสองข้าง	42.67	4.68
37. ระยะ โคนแขนส่วนบนทั้งสองข้าง	43.09	3.55
38. ระยะข้อพับด้านในของเข่าถึงกัน	43.47	2.01
39. ระยะหัวเข่าถึงกัน	54.77	2.81
40. ความกว้างของโคนขาขณะนั่ง	29.67	3.15
41. ความสูงใต้เข่าอ่อนทำนั่ง	38.13	2.66

สัดส่วนร่างกายบริเวณต่างๆ	ค่าเฉลี่ย (cm.)	ค่าเบี่ยงเบนมาตรฐาน (cm.)
42. ความสูงขณะนั่ง	86.66	4.74
43. ความสูงต่าขณะนั่ง	76.10	3.05
44. น้ำหนัก (kg.)	63.28	11.25

ภาคผนวก จ

การวิเคราะห์ความแปรปรวนและการทดสอบทวินัยของต้นแค  
ของตัวแปรต่างๆ

**ตารางที่ ๑.1** การวิเคราะห์ความแปรปรวนจากหน้าที่ของงานที่มีผลต่ออัตราการใช้ออกซิเจน

Source	DF	Anova SS	Mean Square	F Value	Pr > F
Duty	4	28.92	7.23	294.50	0.0001*

\* แตกต่างกันในระดับความมีนัยสำคัญ 0.05

**ตารางที่ ๑.2** การทดสอบพหุคูณของต้นแคสำหรับหน้าที่ของงานที่มีผลต่ออัตราการใช้ออกซิเจน

Means with the same letter are not significantly different.

Duncan Grouping	Mean	N	Duty
A	0.7364	360	ขนย้ายวัตถุดิบ
B	0.5671	120	ควบคุมเตา
B	0.5670	360	เทน้ำเหล็ก
C	0.4925	120	เขี่ยขี้เหล็ก
D	0.3412	365	บังคับเครน

**ตารางที่ ๓.๓** การวิเคราะห์ความแปรปรวนจากหน้าที่ของงานที่มีผลต่ออัตราการใช้พลังงาน

Source	DF	Anova SS	Mean Square	F Value	Pr > F
Duty	4	723.02	180.75	294.50	0.0001*

\* แตกต่างกันในระดับความมีนัยสำคัญ 0.05

**ตารางที่ ๓.๔** การทดสอบพหุพหุของต้นแคนสำหรับหน้าที่ของงานที่มีผลต่ออัตราการใช้พลังงาน

Means with the same letter are not significantly different.

Duncan Grouping	Mean	N	Duty
A	3.6821	360	ขนย้ายวัตถุดิบ
B	2.8354	120	ควบคุมเตา
B	2.8351	360	เทน้ำเหล็ก
C	2.4625	120	เขี่ยขี้เหล็ก
D	1.7058	365	บังคับเครน

ตารางที่ ๖.5 การวิเคราะห์ความแปรปรวนจากหน้าที่ของงานที่มีผลต่ออัตราการเต้นของหัวใจ

Source	DF	Anova SS	Mean Square	F Value	Pr > F
Duty	4	121398.229	30349.557	250.37	0.0001*

\* แตกต่างกันอย่างมีนัยสำคัญ 0.05

ตารางที่ ๖.6 การทดสอบพหุคูณของต้นแคสำหรับหน้าที่ของงานที่มีผลต่ออัตราการเต้นของหัวใจ

Means with the same letter are not significantly different.

Duncan Grouping	Mean	N	Duty
A	116.381	360	เทนน้ำเหล็ก
B	110.467	120	ควมคุมเตา
B			
B	109.781	360	ขนย้ายวัตถุดิบ
C	95.183	120	เขี่ยขี้เหล็ก
C			
C	93.058	365	บังคับเครน

ตารางที่ ๖.7 การวิเคราะห์ความแปรปรวนจากกิจกรรมของงานที่มีผลต่ออัตราการใช้ออกซิเจน

Source	DF	Anova SS	Mean Square	F Value	Pr > F
Activity	9	39.74	4.42	269.02	0.0001**

\*\* แตกต่างกันในระดับความมีนัยสำคัญ 0.05

ตารางที่ ๖.8 การทดสอบพหุพหุของต้นแคนสำหรับกิจกรรมของงานที่มีผลต่ออัตราการใช้ออกซิเจน

Means with the same letter are not significantly different.

Duncan Grouping	Mean	N	Activity
A	0.8225	197	ชนเหล็กและเทเหล็ก
A			
A	0.7722	104	ชนถ่าน
B	0.6432	65	เขี่ยซี่เหล็กปากเตาไฟ
C	0.5718	351	เทน้ำเหล็ก
C			
C	0.5714	22	แทงท่อลม
C			
C	0.5118	111	เขี่ยซี่เหล็ก
D	0.3408	340	บังคับแครน

**ตารางที่ จ.9** การวิเคราะห์ความแปรปรวนจากกิจกรรมของงานที่มีผลต่ออัตราการใช้พลังงาน

Source	DF	Anova SS	Mean Square	F Value	Pr > F
Activity	9	993.57	110.40	269.02	0.0001**

\* แตกต่างกันในระดับความมีนัยสำคัญ 0.05

**ตารางที่ จ.10** การทดสอบหุนิสัยของต้นแขนสำหรับกิจกรรมของงานที่มีผลต่ออัตราการใช้พลังงาน

Means with the same letter are not significantly different.

Duncan Grouping	Mean	N	Activity
A	4.113	197	ชนเหล็กและเทเหล็ก
A			
A	3.861	104	ชนถ่าน
B	3.216	65	เขี่ยชีเหล็กปากเตาไฟ
C	2.859	351	เทน้ำเหล็ก
C			
C	2.857	22	แทงท่อลม
C			
C	2.559	111	เขี่ยชีเหล็ก
D	1.704	340	บังคับแครน



ตารางที่ ๑.11 ตารางการวิเคราะห์ความแปรปรวนจากกิจกรรมของงานที่มีผลต่อ  
อัตราการเต้นของหัวใจ

Source	DF	Anova SS	Mean Square	F Value	Pr > F
Activity	9	135965.97	15107.33	136.59	0.0001**

\* แตกต่างกันในระดับความมีนัยสำคัญ 0.05

ตารางที่ ๑.12 การทดสอบพหุพหุของต้นแดนสำหรับกิจกรรมของงานที่มีผลต่อ  
อัตราการเต้นของหัวใจ

Means with the same letter are not significantly different.

Duncan Grouping	Mean	N	Activity
A	125.455	22	แทงท้อลม
B	116.855	351	เทนน้ำเหล็ก
B			
C	114.279	104	ชนถ่าน
C			
C	110.305	197	ชนเหล็กและเทเหล็ก
D			
D	108.492	65	เขี่ยซี่เหล็กปากเตาไฟ
E	96.523	111	เขี่ยซี่เหล็ก
E			
E	93.238	340	บังคับเครน

**ตารางที่ จ.13** ตารางการวิเคราะห์ความแปรปรวนจากช่วงเวลาในการทำงานที่มีผลต่ออัตราการใช้ออกซิเจน\*

Source	DF	Anova SS	Mean Square	F Value	Pr > F
Time	1	0.22	0.22	4.39	0.0363 <sup>a</sup>

\* ข้อมูลการทำงานของหน้าที่ ควบคุมเตา เชื้อซีเหล็ก และขนย้ายวัตถุดิบ

<sup>a</sup> แตกต่างกันที่ระดับความมีนัยสำคัญ 0.05

**ตารางที่ จ.14** การทดสอบพหุพหุของต้นแคสำหรับช่วงเวลาในการทำงานที่มีผลต่ออัตราการใช้ออกซิเจน\*

Means with the same letter are not significantly different.

Duncan Grouping	Mean	N	Time
A	0.5810	605	ช่วงบ่าย
B	0.5542	600	ช่วงเช้า

\* ข้อมูลการทำงานของพนักงานหน้าที่ ควบคุมเตา เชื้อซีเหล็ก และขนย้ายวัตถุดิบ

ตารางที่ ๑.15 การวิเคราะห์ความแปรปรวนจากช่วงเวลาในการทำงานที่มีผลต่อ  
อัตราการใช้พลังงาน\*

Source	DF	Anova SS	Mean Square	F Value	Pr > F
Time	1	5.45	5.45	4.39	0.0363 <sup>๑</sup>

\* ข้อมูลการทำงานของหน้าที่ ควบคุมเตา เชื้อซีเหล็ก และขนย้ายวัตถุดิบ

<sup>๑</sup> แตกต่างกันที่ระดับความมีนัยสำคัญ 0.05

ตารางที่ ๑.16 การทดสอบพหุผลของต้นแคสำหรับช่วงเวลาในการทำงานที่มีผลต่อ  
อัตราการใช้พลังงาน\*

Means with the same letter are not significantly different.

Duncan Grouping	Mean	N	Time
A	2.9052	605	ช่วงบ่าย
B	2.7708	600	ช่วงเช้า

\* ข้อมูลการทำงานของพนักงานหน้าที่ ควบคุมเตา เชื้อซีเหล็ก และขนย้ายวัตถุดิบ

**ตารางที่ จ.17** การวิเคราะห์ความแปรปรวนจากช่วงเวลาในการทำงานที่มีผลต่อ  
อัตราการเต้นของหัวใจ\*

Source	DF	Anova SS	Mean Square	F Value	Pr > F
Time	1	2271.095	2271.095	9.46	0.0021 <sup>□</sup>

\* ข้อมูลการทำงานของหน้าที่ ควบคุมเตา เชื้อซีเหล็ก และขนย้ายวัตถุดิบ

□ แตกต่างกันที่ระดับความมีนัยสำคัญ 0.05

**ตารางที่ จ.18** การทดสอบพหุพหุสัจของต้นแคนสำหรับช่วงเวลาในการทำงานที่มีผลต่อ  
อัตราการเต้นของหัวใจ\*

Means with the same letter are not significantly different.

Duncan Grouping	Mean	N	Time
A	106.312	605	ช่วงบ่าย
B	103.567	600	ช่วงเช้า

\* ข้อมูลการทำงานของพนักงานหน้าที่ ควบคุมเตา เชื้อซีเหล็ก และขนย้ายวัตถุดิบ

**ตารางที่ จ.19** การวิเคราะห์ความแปรปรวนจากช่วงเวลาในการทำงานที่มีผลต่อ  
อัตราการใช้ออกซิเจน\*\*

Source	DF	Anova SS	Mean Square	F Value	Pr > F
Time	2	0.14	0.07	3.53	0.0297 <sup>a</sup>

\*\* ข้อมูลการทำงานของหน้าที่ บังคับเครนและเทน้ำเหล็ก

<sup>a</sup> แตกต่างกันในระดับความมีนัยสำคัญ 0.05

**ตารางที่ จ.20** การทดสอบพหุคูณของต้นแคสำหรับช่วงเวลาในการทำงานที่มีผลต่อ  
อัตราการใช้ออกซิเจน\*\*

Means with the same letter are not significantly different.

Duncan Grouping	Mean	N	Time
A	0.4644	240	ช่วงเช้า
A			
A	0.4616	245	ช่วงบ่าย
B	0.4337	240	ช่วงกลางวัน

ตารางที่ ๑.21 การวิเคราะห์ความแปรปรวนจากช่วงเวลาในการทำงานที่มีผลต่อ  
อัตราการใช้พลังงาน\*\*

Source	DF	Anova SS	Mean Square	F Value	Pr > F
Time	2	3.45	1.73	3.53	0.0297 <sup>a</sup>

\*\* ข้อมูลการทำงานของหน้าที่ บังคับเครนและเทน้ำเหล็ก

<sup>a</sup> แตกต่างกันที่ระดับความมีนัยสำคัญ 0.05

ตารางที่ ๑.22 การทดสอบพหุพหุของต้นแคสำหรับช่วงเวลาในการทำงานที่มีผลต่อ  
อัตราการใช้พลังงาน\*\*

Means with the same letter are not significantly different.

Duncan Grouping	Mean	N	Time
A	2.3219	240	ช่วงเช้า
A			
A	2.3082	245	ช่วงบ่าย
B	2.1687	240	ช่วงกลางวัน

\*\* ข้อมูลการทำงานของพนักงานหน้าที่ บังคับเครนและเทน้ำเหล็ก

**ตารางที่ จ.23** การวิเคราะห์ความแปรปรวนจากช่วงเวลาในการทำงานที่มีผลต่อ  
อัตราการเต้นของหัวใจ\*\*

Source	DF	Anova SS	Mean Square	F Value	Pr > F
Time	2	2028.26	1014.13	4.15	0.0162 <sup>a</sup>

\*\* ข้อมูลการทำงานของหน้าที่ บังคับเครนและเทน้ำเหล็ก

<sup>a</sup> แตกต่างกันในระดับความมีนัยสำคัญ 0.05

**ตารางที่ จ.24** การทดสอบพหุพหุสัยของต้นแคนสำหรับช่วงเวลาในการทำงานที่มีผลต่อ  
อัตราการเต้นของหัวใจ\*\*

Means with the same letter are not significantly different.

Duncan Grouping	Mean	N	Time
A	105.971	240	ช่วงเช้า
A			
A	105.755	245	ช่วงบ่าย
B	102.312	240	ช่วงกลางวัน

\*\* ข้อมูลการทำงานของพนักงานหน้าที่ บังคับเครนและเทน้ำเหล็ก

**ตารางที่ จ.25** ผลจากการทำงานที่มีผลต่อค่ากำลังสถิติของกล้ามเนื้อข้อข้างขวา  
ก่อนและหลังการทำงาน

Source	DF	Anova SS	Mean Square	F Value	Pr > F
Right before	48	11.61	0.24	0.90	0.6282
Right after	47	13.68	0.29	1.08	0.4426
before*after	38	7.88	0.21	0.77	0.7552

**ตารางที่ จ.26** ผลจากการทำงานที่มีผลต่อค่ากำลังสถิติของกล้ามเนื้อข้อข้างซ้าย  
ก่อนและหลังการทำงาน

Source	DF	Anova SS	Mean Square	F Value	Pr > F
Left before	44	9.63	0.22	0.82	0.7212
Left after	42	9.78	0.23	0.88	0.6548
before*after	38	11.42	0.30	1.13	0.3726



**ตารางที่ ๑.27** การวิเคราะห์ความแปรปรวนจากช่วงเวลาในการทำงานที่มีผลต่อปริมาณการผลิตที่ได้

Source	DF	Anova SS	Mean Square	F Value	Pr > F
Time	2	131.31	65.65	10.89	0.0002

ข้อมูลการทำงานของหน้าที่ บังคับเครนและเทน้ำเหล็ก  
แตกต่างกันที่ระดับความมีนัยสำคัญ 0.05

**ตารางที่ ๑.28** การทดสอบพหุพหุสัจของต้นแคนสำหรับช่วงเวลาในการทำงานที่มีผลต่อปริมาณการผลิตที่ได้

Means with the same letter are not significantly different.

Duncan Grouping	Mean	N	Time
A	11.0	11	ช่วงกลางวัน
A			
A	10.0	13	ช่วงเช้า
B	6.5	12	ช่วงบ่าย

ตารางที่ ๑.29 การวิเคราะห์ความแปรปรวนจากหน้าที่ของงานต่างๆ ของพนักงาน  
ที่มีผลต่อความล่าช้าเชิงจิตวิสัย

Source	DF	Anova SS	Mean Square	F Value	Pr > F
Duty	4	102.44	25.61	6.78	0.0001*

\* แตกต่างกันในระดับความมีนัยสำคัญ 0.05

ตารางที่ ๑.30 การทดสอบพหุพหุของต้นแค่นสำหรับหน้าที่ของงานต่างๆ ของพนักงาน  
ที่มีผลต่อความล่าช้าเชิงจิตวิสัย

Means with the same letter are not significantly different.

Duncan Grouping	Mean	N	Duty
A	8.000	6	ควบคุมเตา
A			
B	6.762	21	ขนย้ายวัตถุดิบ
B			
B	5.667	6	เขี่ยขี้เหล็ก
C			
C	4.800	20	บังคับเครน
C			
C	4.522	23	เทน้ำเหล็ก

### ประวัติผู้เขียน

นางสาว งามจิตต์ บริบาลบุรีภัณฑ์ เกิดเมื่อวันที่ 27 มีนาคม พ.ศ. 2511 ที่อำเภอตุลิต จังหวัดกรุงเทพมหานคร สำเร็จการศึกษาระดับปริญญาตรี สาขาเคมี จากคณะครุศาสตร์อุตสาหกรรมและวิทยาศาสตร์ สถาบันเทคโนโลยีพระจอมเกล้าธนบุรี เมื่อปีการศึกษา 2532 และเข้าศึกษาต่อในหลักสูตรวิศวกรรมศาสตรมหาบัณฑิต ภาควิชาวิศวกรรมอุตสาหการ คณะวิศวกรรมศาสตร์ จุฬาลงกรณ์มหาวิทยาลัย เมื่อปีการศึกษา 2533

