

บทที่ ๓

การวิเคราะห์งบการเงินของอุตสาหกรรมอาหารสัตว์

ในการตัดสินใจดำเนินการเพื่อให้บรรลุเป้าหมายของธุรกิจใดก็ตาม ผู้บริหารงานทางการเงินของธุรกิจจำเป็นต้องมีเครื่องมือในการวิเคราะห์ และการที่จะทราบฐานะทางการเงินของธุรกิจหนึ่งธุรกิจใดได้ จำเป็นจะต้องมีการวิเคราะห์ทางการเงิน (Financial Analysis) ผลการวิเคราะห์ทางการเงินนี้มีความหมายต่อบุคคลที่ใช้แตกต่างกันไปตามฐานะของผู้วิเคราะห์หรือกลุ่มของผู้ใช้อัตราส่วนทางการเงิน เครื่องมือที่นิยมใช้ในการวิเคราะห์ที่นิยมใช้กันอย่างแพร่หลายคือ "การวิเคราะห์อัตราส่วน" (Ratio Analysis)

ก่อนที่จะทำการศึกษาถึงรายละเอียดต่าง ๆ จากอัตราส่วนทางการเงิน ควรจะได้ศึกษาให้ทราบถึงลักษณะการใช้หรือผู้เกี่ยวข้องกับอัตราส่วนต่าง ๆ ทางการเงินพอเป็นสังเขปดังนี้

กลุ่มผู้ใช้อัตราส่วนทางการเงิน

การวิเคราะห์อัตราส่วนทางการเงินจากงบการเงินของธุรกิจนั้น มีผู้สนใจซึ่งแยกได้เป็น ๔ กลุ่มด้วยกันคือ

๑. เจ้าหนี้ระยะสั้น จะสนใจสภาพคล่องของธุรกิจว่าจะมีความสามารถชำระหนี้ระยะสั้นได้ตามกำหนดเวลาหรือไม่ โดยจะพิจารณาว่าทุนหมุนเวียนในระยะสั้นของธุรกิจมีเพียงพอหรือไม่

๒. เจ้าหนี้ระยะยาว เนื่องจากกำหนดระยะเวลาเรียกชำระหนี้ยาวนาน (มากกว่า ๑ ปี) ดังนั้นเจ้าหนี้ระยะยาวจะสนใจความสามารถในการหากำไรในอนาคตของธุรกิจว่าจะมีความสามารถชำระหนี้ในอนาคตได้ตามกำหนดเวลาหรือไม่ หรือธุรกิจจะมีทุนหมุนเวียนเพียงพอที่จะชำระหนี้ในอนาคตได้หรือไม่ นั่นเอง ซึ่งจะต้องมีการพิจารณาถึงโครงสร้างเงินทุนของธุรกิจนั้น โดยวิเคราะห์แหล่งที่มาสำคัญ ๆ ของเงินทุนและการใช้ไปของเงินทุน

๓. ผู้ลงทุนหรือผู้ถือหุ้นสามัญ ซึ่งรวมทั้งผู้ถือหุ้นในปัจจุบันและผู้ที่กำลังจะมาลงทุนซื้อหุ้นต่อไปด้วย กลุ่มผู้ลงทุนหรือผู้ถือหุ้นสามัญนี้จะสนใจความสามารถในการหากำไรของธุรกิจในปัจจุบันและในอนาคต และสนใจความสม่ำเสมอของกำไร โดยการวิเคราะห์แนวโน้ม ซึ่งจะมีการพิจารณาสภาพการณ์แวดล้อมประกอบด้วย เพราะว่าสภาพการณ์เหล่านี้จะมีอิทธิพลต่อความมั่นคงของกำไรสุทธิด้วย

๔. ฝ่ายบริหารของธุรกิจ เนื่องจากต้องรับผิดชอบทางการเงินของธุรกิจ จึงจำเป็นต้องที่ฝ่ายบริหารจะต้องสนใจในทุก ๆ ด้าน เช่น ทุนหมุนเวียนมีเพียงพอที่จะรักษาสภาพคล่องหรือไม่ มีความสามารถในการหากำไรเพียงพอทั้งในปัจจุบันและอนาคต และได้มีการใช้เงินทุนไปอย่างมีประสิทธิภาพ การจัดหาเงินทุนเป็นไปอย่างถูกต้อง ไม่ทำให้ธุรกิจเสี่ยงภัยมากเกินไปหรือไม่ นอกจากนั้นฝ่ายจัดการยังใช้การวิเคราะห์ทางการเงินเป็นเครื่องมือในการควบคุมอีกด้วย เช่น วิเคราะห์อัตราการหมุนเวียนของสินทรัพย์รวมเพื่อดูประสิทธิภาพของการใช้สินทรัพย์รวม เป็นต้น

ลักษณะของการเปรียบเทียบอัตราส่วนทางการเงิน

การวิเคราะห์อัตราส่วนทางการเงินนั้น เราแบ่งการเปรียบเทียบออกได้

๒ อย่างคือ

๑. Cross-Sectional Approach เป็นการเปรียบเทียบอัตราส่วนของธุรกิจหนึ่งกับอีกธุรกิจหนึ่งที่อยู่ในอุตสาหกรรมแบบเดียวกัน หรือกับของอุตสาหกรรมโดยเฉลี่ยในเวลาเดียวกัน จุดประสงค์ของการเปรียบเทียบก็เพื่อที่จะแสดงให้เห็นฐานะทางการเงินและประสิทธิภาพในการดำเนินงานของธุรกิจกับคู่แข่งชั้นว่าเป็นอย่างไร ตลอดจนเปรียบเทียบว่าดีกว่าหรือเลวกว่าของอุตสาหกรรม ตัวเลขอัตราส่วนโดยเฉลี่ยของอุตสาหกรรมในประเทศไทยนั้น ยังไม่มีผู้ใดจัดทำขึ้น (ในสหรัฐอเมริกา มี Dun & Bradstreet และ Robert Morris Associates)

๒. Time-Series Analysis เป็นการเปรียบเทียบอัตราส่วนในช่วงเวลาที่แตกต่างกันของธุรกิจเดียวกัน เช่น การวิเคราะห์อัตราส่วนทุนหมุนเวียนของปลายปีปัจจุบันกับปลายปีก่อน เมื่อได้วิเคราะห์อัตราส่วนทางการเงินออกมาแล้ว จึงจะทำการเปรียบเทียบอัตราส่วนของแต่ละปี แล้วพิจารณาว่าอัตราส่วนเหล่านั้นแตกต่างกันอย่างไร นอกจากนี้การวิเคราะห์อัตราส่วนจากข้อมูลแต่ละปีในอดีต ยังช่วยให้ธุรกิจเห็นแนวโน้ม ซึ่งจะเป็นประโยชน์ต่อการวางแผนการดำเนินงานในอนาคตอีกด้วย

ชนิดของอัตราส่วนทางการเงิน

การวิเคราะห์อัตราส่วนแต่ละชนิดมีวัตถุประสงค์แตกต่างกัน หรือมีความสัมพันธ์ที่ต่างกัน จึงได้แยกการวิเคราะห์อัตราส่วนออกเป็น ๔ ประเภทดังต่อไปนี้ คือ

๑. อัตราส่วนแสดงสภาพคล่อง (Liquidity Ratio) อัตราส่วนนี้ จะแสดงถึงความสามารถของกิจการในการชำระหนี้สินระยะสั้นภายในกำหนดเวลา

๒. อัตราส่วนแสดงสภาพเสี่ยง (Debt Ratio หรือ Leverage Ratio) เป็นอัตราส่วนที่ใช้วัดความเสี่ยงของเจ้าหนี้ที่มีต่อกิจการ

๓. อัตราส่วนแสดงสมรรถภาพในการดำเนินงาน (Efficiency Ratio หรือ Activity Ratio) แสดงถึงประสิทธิภาพในการดำเนินงานของธุรกิจ

๔. อัตราส่วนแสดงสมรรถภาพในการหากำไร (Profitability Ratio) แสดงถึงประสิทธิภาพในการหากำไรของธุรกิจ โดยดูจากอัตราผลตอบแทนจากการขาย หรือจากอัตราผลตอบแทนจากการลงทุน

๑. อัตราส่วนแสดงสภาพคล่อง (Liquidity Ratio) อัตราส่วนที่ใช้ในการวิเคราะห์สภาพคล่อง ได้แก่

ก. อัตราส่วนหมุนเวียน (Current Ratio)

$$\text{สูตร} = \frac{\text{สินทรัพย์หมุนเวียน}}{\text{หนี้สินหมุนเวียน}}$$

ข. อัตราส่วนหมุนเวียนอย่างถึงแก่น (Acid Test Ratio)

$$\text{สูตร} = \frac{\text{สินทรัพย์หมุนเวียน} - \text{สินค้าคงเหลือ}}{\text{หนี้สินหมุนเวียน}}$$

ค. ระยะเวลาเฉลี่ยในการเก็บหนี้ (Average Collection Period)

$$\text{สูตร} = \frac{\text{ลูกหนี้}}{\text{ค่าขายโดยเฉลี่ยใน ๑ วัน}}$$

ง. ระยะเวลาการหมุนเวียนของสินค้าคงเหลือ (Inventory Turnover)

$$\text{สูตร} = \frac{\text{สินค้าคงเหลือโดยเฉลี่ย} \times ๓๖๐}{\text{ต้นทุนขาย}}$$

๒. อัตราส่วนที่แสดงสภาพเสี่ยง (Debt Ratio หรือ Leverage Ratio)

ก. อัตราส่วนหนี้สินต่อส่วนของผู้เจ้าของ (Debt Ratio, Debt to Net Worth Ratio)

$$\text{สูตร} = \frac{\text{หนี้สินทั้งหมด}}{\text{ส่วนของผู้เจ้าของ}}$$

ข. อัตราส่วนหนี้สินต่อสินทรัพย์รวม (Debt to Total Asset Ratio)

$$\text{สูตร} = \frac{\text{หนี้สินทั้งหมด}}{\text{สินทรัพย์ทั้งหมด}}$$

ค. อัตราส่วนหนี้สินหมุนเวียนต่อเงินทุนทั้งหมด (Current Debt to Total Asset Ratio)

$$\text{สูตร} = \frac{\text{หนี้สินหมุนเวียน}}{\text{เงินทุนทั้งหมด}}$$

ง. อัตราส่วนหนี้สินระยะยาวต่อเงินทุนทั้งหมด (Long-Term Debt to Total Capitalization)

$$\text{สูตร} = \frac{\text{หนี้สินระยะยาว}}{\text{เงินทุนทั้งหมด}}$$

U

จ. อัตราส่วนแสดงความสามารถในการจ่ายดอกเบี้ย (Time Interest Earned or Interest Coverage)

$$\text{สูตร} = \frac{\text{กำไรก่อนหักดอกเบี้ยและภาษี}}{\text{ดอกเบี้ยจ่าย}}$$

๓. อัตราส่วนแสดงสมรรถภาพในการดำเนินงาน (Efficiency Ratio หรือ Activity Ratio) เป็นอัตราส่วนที่แสดงประสิทธิภาพในการดำเนินงานของธุรกิจ ดังนั้นการวิเคราะห์สภาพคล่องและการวิเคราะห์สมรรถภาพในการหากำไรจึงเป็นส่วนหนึ่งของการวิเคราะห์สมรรถภาพในการดำเนินงาน อัตราส่วนที่ใช้ในการวิเคราะห์สมรรถภาพในการดำเนินงาน ได้แก่

ก. อัตราส่วนหมุนเวียน

ข. ระยะเวลาถัวเฉลี่ยในการเก็บหนี้

ค. ระยะเวลาการหมุนเวียนของสินค้าคงเหลือ

ง. อัตราการหมุนเวียนของสินทรัพย์ถาวร

$$\text{สูตร} = \frac{\text{ค่าขายสุทธิ}}{\text{สินทรัพย์ถาวรสุทธิ}}$$

จ. อัตราการหมุนเวียนของสินทรัพย์รวม

$$\text{สูตร} = \frac{\text{ค่าขายสุทธิ}}{\text{สินทรัพย์ทั้งหมด}}$$

๔. อัตราส่วนแสดงสมรรถภาพในการหากำไร (Profitability Ratio)

อัตราส่วนแสดงสมรรถภาพในการหากำไรประกอบด้วย

ก. อัตราส่วนกำไรเบื้องต้น (Gross Profit Margin)

$$\text{สูตร} = \frac{\text{กำไรเบื้องต้น}}{\text{ค่าขาย}}$$

ข. อัตราส่วนกำไรสุทธิต่อค่าขายหรืออัตราผลตอบแทนจากค่าขาย

(Net Profit Margin)

$$\text{สูตร} = \frac{\text{กำไรสุทธิหลังหักภาษี}}{\text{ค่าขาย}}$$

ค. อัตราผลตอบแทนจากสินทรัพย์ (Return on Assets)

$$\text{สูตร} = \frac{\text{กำไรสุทธิหลังหักภาษี}}{\text{สินทรัพย์ทั้งหมด}}$$

ง. อัตราผลตอบแทนจากสินทรัพย์ก่อนหักดอกเบี้ยและภาษี (Net Operating Profit Rate of Return)

$$\text{สูตร} = \frac{\text{กำไรก่อนหักดอกเบี้ยและภาษี}}{\text{สินทรัพย์ทั้งหมด}}$$

จ. อัตราผลตอบแทนของส่วนของผู้ถือหุ้น (Return on Net Worth)

$$\text{สูตร} = \frac{\text{กำไรสุทธิหลังหักภาษี}}{\text{ส่วนของผู้ถือหุ้น}}$$

ข้อมูลที่ใช้ในการวิเคราะห์

ในการวิเคราะห์ฐานะทางการเงินของอุตสาหกรรมอาหารสัตว์นี้ การวิเคราะห์
ได้จัดทำขึ้นโดยการรวบรวมข้อมูลทางการเงินของผู้ผลิตอาหารสัตว์เฉพาะที่จดทะเบียน

เป็นบริษัทจำกัด ข้อมูลสำคัญที่ใช้คืองบการเงิน ซึ่งได้จากแหล่งข้อมูลทางราชการ คือ กองทะเบียนธุรกิจ กรมทะเบียนการค้า กระทรวงพาณิชย์ โดยจะทำการวิเคราะห์เป็น ระยะเวลา ๔ ปี ตั้งแต่ปี พ.ศ. ๒๕๒๐-๒๕๒๓

สำหรับการวิเคราะห์จะแบ่งออกเป็น

๑. วิเคราะห์อัตราส่วนทางการเงินของแต่ละบริษัท
๒. วิเคราะห์เพื่อหาอัตราส่วนโดยเฉลี่ยของกิจการในแต่ละขนาด คือ ทั้งกิจการขนาดใหญ่ กิจการขนาดกลาง กิจการขนาดเล็ก และของอุตสาหกรรม
๓. วิเคราะห์แนวโน้มของอัตราส่วนประเภทต่าง ๆ

การวิเคราะห์อัตราส่วนทางการเงินเพื่อหาอัตราส่วนโดยเฉลี่ยของอุตสาหกรรมอาหารสัตว์
การวิเคราะห์เพื่อหาอัตราส่วนโดยเฉลี่ยของกิจการในแต่ละขนาด

การวิเคราะห์อัตราส่วนจะแบ่งออกเป็น ๔ ประเภทใหญ่ ๆ ดังกล่าวมาแล้วข้างต้น และเนื่องจากอุตสาหกรรมอาหารสัตว์ประกอบด้วย บริษัทผู้ผลิตที่สามารถนำมาวิเคราะห์ในช่วงปี พ.ศ. ๒๕๒๐-๒๕๒๓ มีจำนวน ๒๒ ราย โดยแบ่งบริษัทผู้ผลิตออกตามขนาดของกิจการได้ดังนี้

กิจการขนาดใหญ่ (สินทรัพย์รวมมากกว่า ๑๕๐ ล้านบาท) ประกอบด้วย บริษัทผู้ผลิต ๕ ราย คือ

- บริษัท กรุงเทพฯ อาหารสัตว์ จำกัด
- บริษัท แผลมทองสหการ จำกัด
- บริษัท ผลิตภัณฑ์อาหารเข็นทรัล จำกัด
- บริษัท เจริญโภคภัณฑ์อุตสาหกรรม จำกัด
- บริษัท เบทาโกร จำกัด

กิจการขนาดกลาง (สินทรัพย์รวม ๒๐-๑๕๐ ล้านบาท) ประกอบด้วย
บริษัทผู้ผลิต ๑๒ ราย คือ

บริษัท เวลโกรผลิตภัณฑ์อาหารสัตว์ (ประเทศไทย) จำกัด

บริษัท ซี.พี. ฟีดมิล จำกัด

บริษัท ป. เจริญพันธ์อาหารสัตว์ จำกัด

บริษัท กรุงเทพโภคภัณฑ์ จำกัด

บริษัท อุตสาหกรรมอาหารสัตว์ไทย จำกัด

บริษัท เจริญโภคภัณฑ์อาหารสัตว์ จำกัด

บริษัท สยามอาหารสัตว์ จำกัด

บริษัท อินเตอร์อุตสาหกรรมการค้า จำกัด

บริษัท ชาญไทย จำกัด

บริษัท กรุงไทยอาหารสัตว์ จำกัด

บริษัท ก้าวหน้าบูรพา จำกัด

บริษัท สากลอาหารสัตว์ จำกัด

กิจการขนาดเล็ก (สินทรัพย์รวมต่ำกว่า ๒๐ ล้านบาท) ประกอบด้วยบริษัท
ผู้ผลิต ๕ ราย คือ

บริษัท อาหารสัตว์สยาม จำกัด

บริษัท ชนะพันธ์อุตสาหกรรม จำกัด

บริษัท ศรีไทยปศุสัตว์ จำกัด

บริษัท ไทยยังผลิตภัณฑ์เกษตร จำกัด

บริษัท เอเซียปศุสัตว์ (๑๘๗๓) จำกัด

ดังนั้นในการวิเคราะห์อัตราส่วนจะทำการเปรียบเทียบระหว่างบริษัทที่อยู่ใน
กิจการขนาดเดียวกันให้เห็นไปพร้อมกัน และนอกจากนี้จะคำนวณหาอัตราส่วนในแต่ละปี
แล้ว ยังได้คำนวณหาค่าสูงสุด ค่าเฉลี่ย และค่าต่ำสุดของแต่ละปี ในช่วงปี พ.ศ.๒๕๒๐-
๒๕๒๓ ไว้ประกอบในการพิจารณาด้วย

ค่าสูงสุด คือ ค่าของอัตราส่วนที่สูงสุดของแต่ละปีในช่วงปี พ.ศ. ๒๕๒๐-๒๕๒๓

ค่าต่ำสุด คือ ค่าของอัตราส่วนที่ต่ำสุดของแต่ละปี ในช่วงปี พ.ศ.๒๕๒๐-๒๕๒๓

ค่าเฉลี่ย คือ ค่าของอัตราส่วนเฉลี่ยของแต่ละปี ในช่วงปี พ.ศ. ๒๕๒๐-๒๕๒๓

หลังจากได้ผลลัพธ์อย่างค่าเฉลี่ย ค่าสูงสุด และค่าต่ำสุด ประจำปีแล้ว ขั้นตอนไปคือ
การหาค่าเฉลี่ยของอัตราส่วนเฉลี่ยค่าสูงสุดและค่าต่ำสุด ในระหว่างปี พ.ศ. ๒๕๒๐-๒๕๒๓
ด้วยวิธีการถ่วงเฉลี่ยถ่วงน้ำหนัก (Weighted Average) โดยให้น้ำหนักในปี พ.ศ. ๒๕๒๐-
๒๕๒๓ เท่ากับ ๑, ๒, ๓ และ ๔ ตามลำดับ ได้ข้อมูลทั้งหมด สรุปเป็นผลการวิเคราะห์
อัตราส่วนโดยเฉลี่ยของกิจการขนาดใหญ่ กิจการขนาดกลาง กิจการขนาดเล็ก และ
อุตสาหกรรมอาหารสัตว์ ดังนี้



ตารางที่ ๑๕

อัตราส่วนโดยเฉลี่ยของอุตสาหกรรมอาหารสัตว์ ปี พ.ศ. ๒๕๒๐-๒๕๒๓

ปี พ.ศ.	อัตราส่วนแสดงสภาพคล่อง				อัตราส่วนแสดงสภาพแข็ง					อัตราส่วนแสดงสมรรถภาพในการดำเนินงาน		อัตราส่วนแสดงสมรรถภาพในการหากำไร				
	อัตราส่วน ทุนหมุนเวียน (เท่า)	อัตราส่วน ทุนหมุนเวียน อย่างถึงกัน (เท่า)	ระยะเวลา ชั่วเฉลี่ยใน การเก็บหนี้ (วัน)	ระยะเวลาการ หมุนเวียนของ สินค้าคงเหลือ (วัน)	อัตราส่วน หนี้สินต่อส่วน ของเจ้าของ (เท่า)	อัตราส่วน หนี้สินต่อ สินทรัพย์รวม (เปอร์เซ็นต์)	อัตราส่วน หนี้สินหมุน เวียนต่อเงิน ทุนทั้งหมด (เปอร์เซ็นต์)	อัตราส่วน หนี้สิน ระยะยาวต่อ เงินทุนทั้งหมด (เปอร์เซ็นต์)	อัตราส่วน แสดงความสามารถ ในการ จ่ายดอกเบี้ย (เท่า)	อัตราส่วน การหมุนเวียน ของสินทรัพย์ถาวร (รอบ)	อัตราส่วน การหมุนเวียน ของสินทรัพย์รวม (รอบ)	อัตราส่วน กำไรเบื้องต้น (เปอร์เซ็นต์)	อัตราส่วน กำไรสุทธิ ต่อค่าขาย (เปอร์เซ็นต์)	อัตราส่วน ผลตอบแทน จากสินทรัพย์ (เปอร์เซ็นต์)	อัตราส่วน ผลตอบแทนจาก สินทรัพย์ก่อนหัก ดอกเบี้ยและภาษี (เปอร์เซ็นต์)	อัตราส่วน ผลตอบแทน ของเจ้าของ (เปอร์เซ็นต์)
๒๕๒๐	๓๖๗.๓๒ ๐.๗๔ ๐.๐๖	๓๖๕.๔๔ ๐.๓๔ ๐.๐๒	๔๖.๓๒ ๓๖.๑๓ ๑.๒๐	๑๐๒.๘๖ ๗๕.๑๖ ๐.๓๑	๘.๖๔ ๓.๔๑ ๑.๔๔	๑๒๔.๓๓ ๗๗.๓๔ ๐.๒๗	๑๒๒.๓๓ ๖๔.๕๖ ๐.๒๗	๒๒.๑๑ ๗.๗๔ ๐.๔๔	๓๓.๘๑ ๒.๗๑ (๐.๘๑)	๒๑๒.๕๒ ๔.๓๑ ๐.๒๔	๖.๐๔ ๑.๖๔ ๐.๒๗	๓๑.๐๓ ๔.๖๒ (๐.๓๐)	๘.๒๒ ๓.๔๔ (๓๖.๕๑)	๑๑.๖๔ ๖.๔๔ (๒๑.๑๔)	๑๕.๔๔ ๑๐.๓๒ (๑๕.๘๓)	๑๖๒.๔๔ ๒๘.๔๔ (๕๒.๑๖)
๒๕๒๑	๗๗.๘๗ ๑.๑๑ ๐.๐๓	๓๖.๐๑ ๐.๖๑ ๐.๐๓	๘๘.๓๔ ๔๕.๕๖ ๐.๒๓	๔๖๗.๕๓ ๕๖.๕๖ ๐.๑๒	๕๒.๔๔ ๓.๐๕ ๐.๐๑	๑๒๓.๕๒ ๗๕.๐๐ ๑.๐๓	๑๔๐.๒๔ ๕๕.๒๔ ๐.๕๗	๗๑.๑๔ ๑๖.๐๑ ๖.๖๐	๕.๕๖ ๒.๔๔ (๒๑.๓๑)	๑๓๖.๔๔ ๗.๓๔ ๐.๐๕	๑๒.๒๐ ๒.๐๔ ๐.๐๕	๑๓.๓๗ ๘.๕๔ (๖๖.๖๕)	๕.๕๔ ๓.๐๔ (๑๖๒.๗๘)	๕.๕๔ ๖.๑๔ (๑๕.๕๓)	๑๕.๕๑ ๑๐.๓๘ (๑๓.๕๕)	๓๖.๐๕ ๒๕.๐๘ (๘๕๓.๕๒)
๒๕๒๒	๑๒๑.๕๒ ๐.๔๔ ๐.๐๔	๖๓.๓๑ ๐.๖๕ ๐.๐๐๔	๑๓๔.๕๓ ๕๐.๑๒ ๕.๒๕	๓๘๖.๑๕ ๔๔.๕๒ ๑๕.๒๘	๗.๕๔ ๒.๕๔ ๐.๐๐๓	๑๔๓.๕๓ ๗๕.๖๗ ๐.๓๔	๑๖๕.๕๓ ๕๖.๕๑ ๐.๓๔	๖๓.๑๐ ๑๗.๗๖ ๒.๕๔	๑๓๖.๗๕ ๑.๓๖ (๑๐๕.๖๘)	๑,๗๕๐.๘๐ ๖.๘๒ ๐.๑๕	๒๖.๐๘ ๑.๘๖ ๐.๑๕	๑๓.๓๒ ๗.๕๔ (๕๘.๕๐)	๔.๕๑ ๑.๐๘ (๑๗๕.๓๕)	๑๑.๕๔ ๒.๐๑ (๕๖.๕๒)	๑๘.๕๕ ๗.๘๒ (๓๑.๖๕)	๒๓.๘๔ ๗.๕๕ (๑๐๕.๘๘)
๒๕๒๓	๗.๓๓ ๑.๐๐ ๐.๐๑	๗.๓๓ ๐.๖๔ ๐.๐๐๐๒	๑๑๕.๑๔ ๔๔.๓๗ ๘.๑๒	๑๒๘.๑๑ ๒๘.๒๒ ๒.๓๔	๖.๘๔ ๒.๕๐ ๐.๑๕	๒๖๕.๘๔ ๗๕.๓๔ ๑๒.๐๑	๒๑๕.๕๔ ๕๗.๘๑ ๑๒.๐๑	๕๑.๘๗ ๑๖.๕๓ ๐.๖๒	๓.๕๕ ๑.๐๖ (๓๓.๕๑)	๗๘๓.๐๒ ๘.๘๓ ๐.๑๘	๕๕.๘๔ ๒.๕๒ ๐.๑๕	๒๖.๗๓ ๕.๘๖ (๓๓๘.๑๐)	๓.๖๔ ๐.๒๑๑ (๖๘๘.๐๕)	๑๕.๒๕ ๐.๕๑ (๕๓.๕๒)	๒๕.๕๑ ๘.๕๓ (๖๑.๑๓)	๔๓.๘๒ ๒.๐๐ (๓.๓๖๖.๘๒)
เฉลี่ยช่วง ๒๕๒๐-๒๕๒๓	๔๑.๖๖ ๐.๔๔ ๐.๐๓	๖๕.๖๘ ๐.๖๓ ๐.๐๑	๑๑๓.๗๐ ๔๖.๒๕ ๕.๕๕	๒๕๘.๘๘ ๕๕.๐๕ ๕.๒๗	๑๔.๔๗ ๓.๐๐ ๐.๑๕	๑๘๖.๗๓ ๗๕.๕๓ ๕.๑๕	๑๗๕.๘๐ ๕๕.๐๑ ๕.๑๕	๕๖.๑๓ ๑๕.๕๒ ๒.๓๘	๕๖.๕๒ ๑.๖๐ (๔๔.๕๑)	๘๘๓.๕๘ ๗.๕๘ ๐.๑๕	๓๓.๒๒ ๒.๑๐ ๐.๑๕	๒๐.๕๘ ๗.๕๒ (๑๗๘.๒๗)	๕.๘๕ ๑.๕๑ (๓๖๘.๑๐)	๑๒.๕๓ ๒.๖๕ (๕๗.๕๒)	๒๐.๓๕ ๕.๐๓ (๓๘.๒๒)	๔๘.๑๕ ๑๑.๐๕ (๑,๕๕๖.๕๕)

หมายเหตุ อัตราส่วนของอุตสาหกรรมอาหารสัตว์ มีอย่างละ ๓ อัตราส่วน อัตราส่วนแรกคือ อัตราสูงสุด อัตราส่วนที่สองคือ อัตราโดยเฉลี่ย
อัตราส่วนที่สามคือ อัตราต่ำสุด

ตารางที่ ๑๖

อัตราส่วนโดยเฉลี่ยของกิจการขนาดใหญ่ ปี พ.ศ. ๒๕๒๐-๒๕๒๓

ปี พ.ศ.	อัตราส่วนแสดงสภาพคล่อง				อัตราส่วนแสดงสภาพแข็ง					อัตราส่วนแสดงสมรรถภาพในการดำเนินงาน		อัตราส่วนแสดงสมรรถภาพในการหากำไร				
	อัตราส่วน ทุนหมุนเวียน (เท่า)	อัตราส่วน ทุนหมุนเวียน อย่างถึงแก่น (เท่า)	ระยะเวลา ชำระหนี้ (วัน)	ระยะเวลาการ หมุนเวียนของ สินค้าคงเหลือ (วัน)	อัตราส่วน หนี้สินต่อส่วน ของเจ้าของ (เท่า)	อัตราส่วน หนี้สินต่อ สินทรัพย์รวม (เปอร์เซ็นต์)	อัตราส่วน หนี้สินหมุนเวียน ต่อเงินทุน ทั้งหมด (เปอร์เซ็นต์)	อัตราส่วน หนี้สิน ระยะยาวต่อ เงินทุนทั้งหมด (เปอร์เซ็นต์)	อัตราส่วน แสดงความสามารถ ในการ จ่ายดอกเบี้ย (เท่า)	อัตราส่วนการหมุนเวียน ของสินทรัพย์ถาวร (รอบ)	อัตราส่วนการหมุนเวียน ของสินทรัพย์รวม (รอบ)	อัตราส่วน กำไรเบื้องต้น (เปอร์เซ็นต์)	อัตราส่วน กำไรสุทธิ ต่อค่าขาย (เปอร์เซ็นต์)	อัตราส่วน ผลตอบแทน จากสินทรัพย์ (เปอร์เซ็นต์)	อัตราส่วน ผลตอบแทน จากสินทรัพย์ ก่อนหักดอกเบี้ย และภาษี (เปอร์เซ็นต์)	อัตราส่วน ผลตอบแทน ของส่วน ของเจ้าของ (เปอร์เซ็นต์)
๒๕๒๐	๐.๔๔	๐.๔๑	๔๓.๕๔	๔๗.๓๐	๔.๓๕	๔๑.๓๓	๔๐.๒๔	๑๐.๕๓	๓.๕๖	๕.๕๗	๒.๐๕	๑๓.๕๖	๔.๒๒	๑๑.๖๕	๑๕.๕๔	๔๒.๐๕
	๐.๗๖	๐.๓๑	๓๐.๔๔	๓๕.๕๒	๓.๐๐	๓๕.๐๕	๖๗.๑๔	๗.๕๗	๓.๐๖	๓.๕๗	๑.๕๕	๑๐.๗๒	๕.๒๕	๔.๑๗	๑๒.๒๔	๓๒.๗๕
	๐.๗๓	๐.๐๒	๑.๒๔	๗๕.๓๑	๒.๖๑	๓๖.๒๔	๖๑.๕๖	๖.๕๔	๑.๑๒	๓.๒๔	๑.๕๖	๕.๐๕	๐.๓๕	๐.๖๕	๕.๐๕	๓.๕๕
๒๕๒๑	๒.๓๗	๑.๕๕	๔๔.๓๕	๑๐๕.๕๒	๓.๕๗	๓๕.๕๕	๓๕.๑๒	๕๑.๑๕	๓.๑๕	๑๗.๕๗	๓.๑๖	๑๓.๓๗	๕.๕๕	๔.๕๕	๑๕.๕๑	๓๖.๐๕
	๑.๑๒	๐.๖๒	๕๖.๕๕	๖๐.๕๐	๒.๕๕	๓๕.๑๗	๕๕.๐๕	๑๕.๑๒	๒.๕๐	๗.๒๗	๑.๕๓	๔.๑๐	๓.๗๗	๗.๒๕	๑๑.๗๒	๒๕.๒๕
	๐.๖๓	๐.๐๕	๐.๗๒	๒๐.๓๓	๒.๖๖	๓๖.๖๕	๓๑.๗๐	๖.๖๐	๑.๐๒	๕.๖๕	๑.๓๕	๕.๕๕	๐.๐๖	๐.๐๕	๓.๕๑	๐.๓๕
๒๕๒๒	๑.๒๕	๐.๕๒	๑๐๓.๐๖	๗๓.๑๗	๕.๗๒	๔๖.๕๑	๔๖.๕๑	๒๓.๕๗	๒.๒๕	๑๕.๕๕	๓.๕๖	๑๑.๓๕	๕.๗๗	๖.๐๒	๑๑.๖๖	๒๓.๕๕
	๑.๐๓	๐.๖๒	๕๕.๖๒	๕๑.๕๗	๒.๕๑	๓๓.๗๕	๕๗.๕๕	๑๕.๕๓	๑.๕๑	๗.๑๑	๑.๕๓	๕.๒๕	๑.๕๗	๒.๗๐	๕.๗๒	๑๐.๓๐
	๐.๕๕	๐.๓๕	๑๓.๗๐	๑๕.๒๕	๑.๖๕	๕๐.๕๕	๓๕.๐๐	๐.๗๕	๑.๐๓	๕.๕๖	๑.๓๗	๖.๐๐	๐.๑๑	๐.๒๒	๕.๐๑	๐.๕๒
๒๕๒๓	๑.๓๑	๑.๐๖	๔๕.๕๒	๖๗.๐๐	๕.๗๖	๔๖.๖๕	๔๖.๖๕	๒๖.๖๕	๑.๗๖	๑๕.๓๑	๓.๑๑	๗.๖๐	๐.๕๕	๒.๑๑	๑๖.๑๕	๑๖.๑๖
	๐.๕๕	๐.๗๑	๕๕.๕๕	๒๓.๒๒	๒.๗๓	๓๖.๒๐	๕๕.๕๑	๑๓.๗๕	๑.๑๐	๑๐.๒๕	๒.๕๓	๕.๓๕	๐.๑๑	๐.๒๕	๕.๒๕	๗.๐๖
	๐.๖๕	๐.๓๒	๓๖.๕๗	๒.๓๕	๒.๐๕	๖๗.๑๖	๕๖.๕๕	๑.๗๐	(๐.๕๒)	๗.๑๑	๑.๖๕	๒.๑๕	(๕.๖๒)	(๗.๑๗)	(๓.๕๕)	(๒๑.๕๕)
เฉลี่ยช่วง ๒๕๒๐-๒๕๒๓	๑.๕๗	๑.๐๕	๔๕.๗๕	๔๐.๓๖	๕.๕๓	๔๑.๕๕	๔๑.๖๖	๒๕.๕๐	๒.๒๓	๑๕.๗๕	๓.๒๕	๑๐.๕๑	๓.๖๐	๕.๗๕	๑๖.๕๗	๒๓.๕๕
	๑.๐๐	๐.๖๒	๕๖.๖๕	๕๕.๐๐	๒.๕๐	๓๓.๗๕	๕๕.๖๕	๑๕.๐๗	๑.๗๖	๕.๐๗	๒.๑๐	๗.๕๐	๑.๗๖	๓.๒๐	๕.๕๐	๑๕.๕๕
	๐.๖๒	๐.๒๕	๑๕.๕๗	๑๖.๕๒	๒.๑๒	๖๐.๕๕	๕๖.๗๑	๒.๕๓	๐.๒๖	๕.๕๕	๑.๕๕	๕.๒๕	(๑.๗๖)	(๒.๗๖)	๑.๒๕	(๕.๐๕)

หมายเหตุ อัตราส่วนของกิจการขนาดใหญ่จะมีอย่างละ ๓ อัตราส่วน อัตราส่วนแรกคือ อัตราส่วนสูงสุด อัตราส่วนที่สองคือ อัตราส่วนโดยเฉลี่ย อัตราส่วนที่สามคือ อัตราส่วนที่สามคือ อัตราส่วนค่าสุด

อัตราส่วนโดยเฉลี่ยของกิจการขนาดกลาง ปี พ.ศ. ๒๕๒๐-๒๕๒๓

ปี พ.ศ.	อัตราส่วนแสดงสภาพคล่อง				อัตราส่วนแสดงสภาพแข็ง					อัตราส่วนแสดงสมรรถภาพในการดำเนินงาน		อัตราส่วนแสดงสมรรถภาพในการหากำไร				
	อัตราส่วน หมุนเวียน (เท่า)	อัตราส่วน หมุนเวียน อย่างถึงแก่น (เท่า)	ระยะเวลา ที่เฉลี่ยใน การเก็บหนี้ (วัน)	ระยะเวลาการ หมุนเวียนของ สินค้าคงเหลือ (วัน)	อัตราส่วน หนี้สินต่อส่วน ของเจ้าของ (เท่า)	อัตราส่วน หนี้สินต่อ สินทรัพย์รวม (เปอร์เซ็นต์)	อัตราส่วน หนี้สินหมุนเวียน ต่อเงินทุน ทั้งหมด (เปอร์เซ็นต์)	อัตราส่วน หนี้สิน ระยะยาวต่อ เงินทุนทั้งหมด (เปอร์เซ็นต์)	อัตราส่วน แสดงความสามารถ ในการ จ่ายดอกเบี้ย (เท่า)	อัตราส่วน การหมุนเวียน ของสินทรัพย์ถาวร (รอบ)	อัตราส่วน การหมุนเวียน ของสินทรัพย์รวม (รอบ)	อัตราส่วน กำไรเบื้องต้น (เปอร์เซ็นต์)	อัตราส่วน กำไรสุทธิ ต่อค่าขาย (เปอร์เซ็นต์)	อัตราส่วน ผลตอบแทน จากสินทรัพย์ (เปอร์เซ็นต์)	อัตราส่วน ผลตอบแทนจาก สินทรัพย์ก่อนหัก ดอกเบี้ยและภาษี (เปอร์เซ็นต์)	อัตราส่วน ผลตอบแทน ของส่วน ของเจ้าของ (เปอร์เซ็นต์)
๒๕๒๐	๑.๑๔ ๐.๔๑ ๐.๒๓	๑.๖๑ ๐.๕๒ ๐.๐๔	๔๖.๓๒ ๕๔.๘๗ ๗๔.๐๕	๑๐๒.๘๖ ๕๗.๗๓ ๒.๘๔	๗.๒๘ ๕.๗๐ ๑.๔๔	๑๒๔.๓๓ ๘๔.๕๔ ๕๔.๐๒	๑๒๒.๓๓ ๘๖.๕๒ ๕๔.๕๓	๑๐.๐๘ ๓.๐๗ ๐.๕๘	๓๓.๘๑ ๐.๐๓ (๐.๘๑)	๒๑๒.๕๒ ๑๐.๗๔ ๕.๓๓	๓.๓๖ ๒.๒๑ ๑.๐๕	๑๑.๒๑ ๔.๖๕ (๐.๓๐)	๐.๕๗ (๐.๕๖) (๔.๓๖)	๑.๓๓ (๒.๑๓) (๑๒.๖๔)	๑.๕๒ ๐.๑๑ (๕.๖๔)	๖.๓๑ (๒๐.๔๘) (๕๒.๑๖)
๒๕๒๑	๒.๗๗ ๑.๐๐ ๐.๐๓	๑.๖๒ ๐.๕๓ ๐.๐๓	๗๗.๐๗ ๓๕.๕๖ ๖.๒๓	๔๖๗.๕๓ ๕๐.๕๕ ๑๖.๒๒	๕๒.๕๕ ๗.๕๑ ๐.๘๖	๑๒๓.๕๒ ๘๖.๕๑ ๕๖.๕๑	๑๔๐.๒๘ ๖๓.๖๕ ๑๘.๗๒	๗๑.๑๔ ๒๒.๗๒ ๖.๘๕	๕.๕๖ ๐.๕๑ (๒.๒๖)	๑๓๖.๕๕ ๘.๑๕ ๐.๖๑	๗.๕๗ ๒.๘๒ ๐.๒๔	๑๐.๑๖ ๕.๕๕ (๒๕.๗๐)	๑.๕๓ (๐.๗๗) (๖๕.๕๕)	๕.๓๐ (๒.๑๗) (๑๕.๕๓)	๖.๕๔ ๒.๒๕ (๑๓.๕๗)	๑๗.๖๒ (๑๖.๐๐) (๘๕๓.๕๒)
๒๕๒๒	๑.๘๑ ๑.๑๔ ๐.๐๕	๑.๑๑ ๐.๗๘ ๐.๐๐๕	๑๓๕.๕๓ ๕๕.๓๖ ๕.๒๕	๓๘๖.๑๕ ๕๑.๕๐ ๒๐.๗๑	๗.๕๕ ๓.๒๑ ๐.๒๕	๑๕๓.๕๓ ๘๐.๕๖ ๑๘.๑๘	๑๖๕.๕๓ ๕๒.๕๓ ๖.๑๕	๕๕.๐๐ ๒๘.๕๓ ๒.๕๕	๑๓๖.๗๕ ๐.๖๓ (๒.๑๓)	๑๐๕.๕๕ ๕.๕๑ ๐.๕๗	๖.๕๗ ๑.๕๕ ๐.๒๖	๑๓.๗๒ ๖.๘๖ (๕๘.๕๐)	๕.๕๑ (๐.๘๘) (๑๗๕.๓๕)	๗.๐๖ (๑.๗๖) (๕๖.๕๒)	๑๐.๕๕ ๓.๐๕ (๓๑.๖๕)	๑๘.๒๕ (๕.๒๕) (๑๐๕.๘๘)
๒๕๒๓	๒.๕๑ ๑.๐๘ ๐.๐๑	๑.๑๗ ๐.๖๐ ๐.๐๐๒	๑๑๕.๑๕ ๕๒.๕๗ ๑๐.๓๓	๑๒๘.๑๑ ๕๑.๑๕ ๑๖.๕๘	๖.๘๕ ๓.๕๒ ๐.๕๕	๒๖๕.๘๕ ๗๕.๑๐ ๓๑.๒๓	๒๖๕.๓๕ ๕๓.๑๐ ๒๕.๕๒	๕๑.๘๗ ๒๖.๐๐ ๐.๖๒	๑.๘๗ ๑.๒๓ (๑.๘๖)	๑๓๓.๘๑ ๕.๕๓ ๐.๑๘	๖.๐๖ ๑.๕๕ ๐.๑๕	๑๖.๑๐ ๘.๑๕ (๓๓๘.๑๐)	๓.๖๕ ๐.๗๕ (๖๘๘.๐๕)	๗.๘๑ ๑.๕๕ (๕๓.๕๒)	๑๖.๗๕ ๗.๘๕ (๖๑.๑๓)	๕๓.๘๒ (๗.๕๕) (๓,๓๕๖.๘๒)
เฉลี่ยช่วง ๒๕๒๐-๒๕๒๓	๒.๒๒ ๑.๐๘ ๐.๐๕	๑.๒๕ ๐.๖๓ ๐.๐๒	๑๑๑.๕๕ ๕๖.๑๕ ๑๓.๑๖	๒๕๘.๘๘ ๕๖.๗๖ ๑๖.๓๓	๑๕.๓๓ ๕.๓๘ ๐.๕๗	๑๘๖.๗๕ ๘๕.๓๖ ๓๓.๕๓	๑๕๕.๘๑ ๕๕.๓๖ ๒๐.๓๐	๕๕.๑๕ ๒๓.๘๑ ๒.๕๕	๕๖.๒๕ ๐.๗๘ (๑.๕๒)	๑๓๓.๕๑ ๖.๕๓ ๐.๘๐	๖.๓๖ ๒.๑๖ ๐.๓๐	๑๓.๗๑ ๖.๕๗ (๖๖๕.๘๘)	๓.๓๑ (๐.๒๒) (๕๖.๖๘)	๑๑.๕๕ (๐.๖๐) (๕๖.๖๘)	๑๖.๗๕ ๕.๕๕ (๓๗.๒๑)	๒๗.๑๕ (๑๑.๐๕) (๑,๕๕๖.๕๕)

หมายเหตุ อัตราส่วนของกิจการขนาดกลางมีอย่างละ ๓ อัตราส่วน อัตราส่วนแรกคือ อัตราสูงสุด อัตราส่วนที่สองคือ อัตราโดยเฉลี่ย
อัตราส่วนที่สามคือ อัตราต่ำสุด

ตารางที่ ๑๘

อัตราส่วนโดยเฉลี่ยของกิจการขนาดเล็ก ปี พ.ศ. ๒๕๒๐-๒๕๒๓

ปี พ.ศ.	อัตราส่วนแสดงสภาพคล่อง				อัตราส่วนแสดงสภาพเสี่ยง					อัตราส่วนแสดงสมรรถภาพในการดำเนินงาน		อัตราส่วนแสดงสมรรถภาพในการทำการค้า				
	อัตราส่วน ทุนหมุนเวียน (เท่า)	อัตราส่วน ทุนหมุนเวียน อย่างถึงแก่น (เท่า)	ระยะเวลา ตัวเฉลี่ยใน การเก็บหนี้ (วัน)	ระยะเวลาการ หมุนเวียนของ สินค้าคงเหลือ (วัน)	อัตราส่วน หนี้สินต่อส่วน ของเจ้าของ (เท่า)	อัตราส่วน หนี้สินต่อ สินทรัพย์รวม (เปอร์เซ็นต์)	อัตราส่วน หนี้สินหมุนเวียน ต่อเงินทุน ทั้งหมด (เปอร์เซ็นต์)	อัตราส่วน หนี้สิน ระยะยาวต่อ เงินทุนทั้งหมด (เปอร์เซ็นต์)	อัตราส่วน แสดงความสามารถ ในการ จ่ายดอกเบี้ย (เปอร์เซ็นต์)	อัตราส่วน การหมุนเวียน ของสินทรัพย์ถาวร (รอบ)	อัตราส่วน การหมุนเวียน ของสินทรัพย์รวม (รอบ)	อัตราส่วน กำไรเบื้องต้น (เปอร์เซ็นต์)	อัตราส่วน กำไรสุทธิ ต่อค่าขาย (เปอร์เซ็นต์)	อัตราส่วน ผลตอบแทน จากสินทรัพย์ (เปอร์เซ็นต์)	อัตราส่วน ผลตอบแทน จากสินทรัพย์ ก่อนหักดอกเบี้ย และภาษี (เปอร์เซ็นต์)	อัตราส่วน ผลตอบแทน ของส่วน เจ้าของ (เปอร์เซ็นต์)
๒๕๒๐	๓๖๗.๓๒ ๐.๒๘ ๐.๐๖	๓๖๕.๕๕ ๐.๒๒ ๐.๐๕	N.A. N.A. N.A.	๕๘.๐๖ ๑๒.๗๘ ๐.๓๑	๘.๖๘ ๑๑๓.๐๑ ๒.๗๓	๑๑๓.๐๑ ๕๐.๓๘ ๐.๒๗	๕๘.๒๗ ๕๐.๓๘ ๐.๒๗	๖๘.๗๕ ๖๒.๖๖ N.A.	N.A. (๒.๕๘) (๒.๕๘)	N.A. ๐.๘๘ ๐.๒๘	๖.๐๕ ๐.๗๘ ๐.๒๗	๓๑.๐๓ ๑๕.๖๖ ๘.๕๕	๐.๐๕ (๒๕.๕๕) (๗๖.๕๑)	๐.๒๕ (๑๕.๒๕) (๒๑.๑๕)	๐.๓๕ (๑๕.๕๐) (๑๕.๘๓)	๐.๒๕ (๓๒.๕๑) (๑๖๒.๕๕)
๒๕๒๑	๗๗.๘๗ ๓.๕๓ ๓.๕๓	๓๖.๐๑ ๓.๕๓ ๓.๑๕	๑๕.๑๑ ๑๓.๖๘ N.A.	๒๓.๖๐ ๑๖.๖๒ ๐.๑๒	๑.๗๕ ๐.๓๗ ๐.๐๑	๖๓.๗๐ ๒๗.๓๒ ๑.๐๓	๓.๘๐ ๑๑.๒๕ ๐.๕๗	๖๒.๗๓ ๒๖.๐๗ N.A.	N.A. (๑๗.๕๖) (๒๑.๓๑)	๒๖.๘๘ ๖.๕๓ ๐.๐๕	๑๒.๒๐ ๓.๗๕ ๐.๐๕	๖.๗๘ ๕.๐๕ (๖๖.๖๕)	๐.๕๕ (๑.๑๑) (๑๖๒.๗๘)	๖.๖๓ (๕.๒๒) (๘.๒๕)	๑๐.๒๐ (๓.๓๒) (๗.๕๑)	๖.๘๕ (๕.๘๐) (๘.๓๗)
๒๕๒๒	๑๒๑.๕๒ ๓.๐๐ ๑.๗๘	๑๕.๖๕ ๑.๗๘ ๑.๐๑	๑๐๐.๕๒ ๒๘.๑๗ ๒๓.๕๑	๘๐.๗๒ ๒๕.๓๓ ๒๓.๒๘	๑.๗๖ ๐.๖๒ ๐.๐๐๓	๖๓.๗๕ ๓๘.๕๘ ๐.๓๕	๕๕.๕๕ ๒๑.๘๘ ๐.๓๕	๖๓.๑๐ ๑๖.๖๐ N.A.	N.A. ๕.๑๘ (๑๐๕.๖๘)	๑,๗๕๐.๘๐ ๑๑.๕๓ ๐.๑๕	๒๖.๐๘ ๕.๐๕ ๐.๑๕	๑๒.๐๕ ๕.๘๗ ๒.๓๗	๕.๕๑ ๐.๑๒ (๒๑.๕๕)	(๑๑.๕๕) ๐.๕๕ (๓.๒๒)	๑๘.๕๕ ๑.๒๕ (๓.๑๕)	๑๒.๘๕ ๐.๗๕ (๓.๒๓)
๒๕๒๓	๗.๓๓ ๑.๓๒ ๐.๐๒	๗.๓๓ ๐.๕๕ ๐.๐๐๐๒	๑๕.๕๘ ๑๕.๐๕ ๘.๑๒	๕๖.๘๗ ๑๒.๒๐ N.A.	๒.๐๑ ๐.๘๕ ๐.๑๕	๖๖.๗๗ ๕๕.๕๖ ๑๒.๐๑	๓๕.๓๗ ๒๓.๕๗ ๑๒.๐๑	๓๑.๕๘ ๒๒.๐๕ ๑๕.๕๕	N.A. (๐.๐๐๘) (๓๓.๕๑)	๗๘๓.๐๒ ๘.๕๓ ๑.๓๕	๕๕.๘๘ ๕.๘๒ ๑.๒๑	๒๖.๗๓ ๖.๗๐ ๕.๐๖	๐.๒๕ (๐.๗๑) (๖.๑๕)	๑๕.๒๕ (๕.๑๒) (๘.๑๗)	๒๕.๕๑ (๐.๐๒) (๘.๑๗)	๑๖.๑๕ (๗.๕๘) (๒๐.๕๕)
เฉลี่ยช่วง ๒๕๒๐-๒๕๒๓	๕๑.๖๖ ๒.๑๖ ๐.๐๐๘	๕๑.๐๘ ๑.๕๘ ๑.๕๗	๕๒.๐๕ ๑๘.๖๗ ๑๐.๓๐	๕๒.๕๕ ๑๗.๐๘ ๗.๐๕	๒.๕๕ ๐.๗๖ ๐.๓๓	๖๕.๘๗ ๕๕.๕๕ ๕.๑๕	๓๖.๐๐ ๒๒.๒๕ ๕.๑๕	๕๖.๕๘ ๒๕.๓๐ ๕.๕๘	N.A. (๒.๖๕) (๕๕.๖๓)	๘๕๐.๘๒ ๘.๓๕ ๐.๕๕	๓๓.๒๒ ๕.๓๘ ๐.๕๖	๑๘.๗๘ ๗.๐๒ (๕.๗๕)	๑.๖๘ (๒.๕๒) (๕๕.๒๐)	๑๐.๖๕ (๕.๒๗) (๘.๐๑)	๑๗.๕๘ (๑.๗๕) (๗.๓๕)	๒๗.๕๕ (๗.๒๐) (๑๐.๘๑)

หมายเหตุ อัตราส่วนของกิจการขนาดเล็กมีอย่างละ ๓ อัตราส่วน อัตราส่วนแรกคือ อัตราสูงสุด อัตราส่วนที่สองคือ อัตราโดยเฉลี่ย อัตราส่วนที่สามคือ อัตราต่ำสุด

ตารางที่ ๒๐

ลำดับที่ของอัตราส่วนเฉลี่ยของบริษัทที่มีกิจการขนาดใหญ่

อัตราส่วน		บริษัทกรุงเทพมหานคร จำกัด	ลำดับที่	บริษัทแหลมทองสหการ- จำกัด	ลำดับที่	บริษัทผลิตภัณฑ์อาหาร- เซ็นทรัล จำกัด	ลำดับที่	บริษัทเจริญโภคภัณฑ์- อุตสาหกรรม จำกัด	ลำดับที่	บริษัทเบทาโกร จำกัด	ลำดับที่
๑. อัตราส่วนแสดงสภาพคล่อง											
อัตราส่วนหมุนเวียน	เท่า	๑.๓๓	๑	๑.๑๓	๓	๐.๘๗	๔	๑.๑๔	๒	๐.๘๓	๕
อัตราส่วนหมุนเวียนอย่างถึงแก่น	เท่า	๐.๘๗	๒	๐.๕๐	๔	๐.๕๓	๓	๐.๕๔	๑	๐.๑๔	๕
ระยะเวลาตัวเฉลี่ยในการเก็บหนี้	วัน	๔๔.๘๔	๔	๔๒.๕๒	๓	๘๓.๖๐	๕	๓๖.๗๘	๒	๑๗.๕๐	๑
ระยะเวลาการหมุนเวียนของสินค้าคงเหลือ	วัน	๔๓.๓๐	๒	๕๔.๖๔	๓	๖๘.๓๑	๕	๑๒.๓๒	๑	๗๒.๑๔	๕
๒. อัตราส่วนแสดงสภาพเสถียร											
อัตราส่วนหนี้สินต่อส่วนของผู้ถือหุ้น	เท่า	๒.๔๔	๒	๒.๗๔	๑	๕.๗๘	๕	๓.๖๖	๔	๒.๕๔	๓
อัตราส่วนหนี้สินต่อสินทรัพย์รวม	เปอร์เซ็นต์	๗๒.๗๖	๒	๗๓.๒๓	๓	๘๑.๑๔	๕	๗๘.๕๒	๔	๖๗.๒๑	๑
อัตราส่วนหนี้สินหมุนเวียนต่อเงินทุนทั้งหมด	เปอร์เซ็นต์	๕๑.๗๖	๑	๖๐.๑๖	๓	๘๑.๑๔	๕	๖๒.๓๖	๔	๕๗.๖๕	๒
อัตราส่วนหนี้สินระยะยาวต่อเงินทุนทั้งหมด	เปอร์เซ็นต์	๒๑.๑๔	๔	๑๓.๐๖	๒	N.A.	-	๑๔.๔๑	๓	๕.๕๕	๑
อัตราส่วนแสดงความสามารถในการจ่ายดอกเบี้ย	เท่า	๑.๗๖	๒	๒.๕๗	๑	๑.๑๔	๕	๑.๕๓	๓	๑.๑๑	๕
๓. อัตราส่วนแสดงสมรรถภาพในการดำเนินงาน											
อัตราส่วนหมุนเวียน	เท่า	๑.๓๓	๑	๑.๑๓	๓	๐.๘๗	๔	๑.๑๔	๒	๐.๘๓	๕
ระยะเวลาตัวเฉลี่ยในการเก็บหนี้	วัน	๔๔.๘๔	๔	๔๒.๕๒	๓	๘๓.๖๐	๕	๓๖.๗๘	๒	๑๗.๕๐	๑
ระยะเวลาการหมุนเวียนของสินค้าคงเหลือ	วัน	๔๓.๓๐	๒	๕๔.๖๔	๓	๖๘.๓๑	๕	๑๒.๓๒	๑	๗๒.๑๔	๕
อัตราส่วนการหมุนเวียนของสินทรัพย์ถาวร	รอบ	๑๐.๕๗	๒	๕.๘๗	๕	๗.๑๒	๓	๑๖.๘๑	๑	๕.๕๖	๔
อัตราส่วนการหมุนเวียนของสินทรัพย์รวม	รอบ	๒.๕๔	๒	๑.๕๗	๕	๑.๗๐	๔	๓.๕๓	๑	๑.๕๔	๓
๔. อัตราส่วนแสดงสมรรถภาพในการหากำไร											
อัตรากำไรเบื้องต้นต่อค่าขาย	เปอร์เซ็นต์	๖.๕๒	๒	๑๑.๕๗	๑	๖.๑๔	๓	๕.๐๖	๕	๕.๖๑	๔
อัตราส่วนกำไรสุทธิต่อค่าขาย	เปอร์เซ็นต์	๑.๖๘	๒	๔.๖๑	๑	๐.๖๐	๕	๐.๘๑	๓	(๐.๕๕)	๕
อัตราผลตอบแทนจากสินทรัพย์	เปอร์เซ็นต์	๓.๗๕	๒	๖.๕๔	๑	๑.๑๐	๕	๒.๗๕	๓	(๐.๕๕)	๕
อัตราผลตอบแทนจากสินทรัพย์ก่อนหักดอกเบี้ยและภาษี	เปอร์เซ็นต์	๑๑.๓๕	๓	๑๒.๑๑	๑	๖.๓๕	๕	๑๑.๓๕	๒	๒.๗๕	๕
อัตราผลตอบแทนส่วนของผู้ถือหุ้น	เปอร์เซ็นต์	๑๓.๖๔	๒	๒๔.๒๕	๑	๖.๒๑	๕	๑๒.๗๕	๓	(๐.๒๖)	๕

ตารางที่ ๒๑

ลำดับที่ของอัตราส่วนเฉลี่ยของบริษัทที่มีกิจการขนาดกลาง

อัตราส่วน		บริษัท เวิลด์เทรด- อาหาร (ประเทศไทย) จำกัด	ลำดับที่	บริษัท ซี.พี. ฟิล์ม จำกัด	ลำดับที่	บริษัท ป.เจริญภัณฑ์- อาหารสัตว์ จำกัด	ลำดับที่	บริษัท กรุงเทพโภคภัณฑ์ จำกัด	ลำดับที่	บริษัท อุตสาหกรรม อาหารสัตว์ไทย จำกัด	ลำดับที่	บริษัท เจริญโภคภัณฑ์ อาหารสัตว์ จำกัด	ลำดับที่	บริษัท พลายอาหารสัตว์ จำกัด	ลำดับที่	บริษัท อินเทอร์เน็ต การการค้า จำกัด	ลำดับที่	บริษัท ชัยภูมิไทย จำกัด	ลำดับที่	บริษัท กรุงเทพอาหาร- จำกัด	ลำดับที่	บริษัท ก้าวหน้าบูรพา จำกัด	ลำดับที่	บริษัท สากลอาหารสัตว์ จำกัด	ลำดับที่	
๑. อัตราส่วนแสดงสภาพคล่อง																										
อัตราส่วนหมุนเวียน	เท่า	๑.๑๔	๔	๑.๐๔	๕	๑.๖๐	๒	๐.๖๖	๗	๑.๔๒	๑	๐.๕๕	๔	๐.๐๓	๑๐	๑.๑๔	๓	๐.๕๔	๔	๐.๐๒	๑๑	-	-	๐.๗๗	๖	
อัตราส่วนหมุนเวียนอย่างถึงแก่น	เท่า	๐.๔๔	๔	๐.๕๓	๕	๑.๐๔	๑	๐.๓๖	๖	๑.๐๒	๒	๐.๒๐	๔	๐.๐๓	๔	๐.๕๗	๓	๐.๒๑	๗	๐.๐๒	๑๐	-	-	๐.๐๑	๑๑	
ระยะเวลาตัวเฉลี่ยในการเก็บหนี้	วัน	๔๐.๓๐	๖	๓๔.๒๐	๓	๕๕.๕๐	๕	๒๒.๖๓	๒	๔๕.๕๔	๔	N.A.	-	N.A.	-	๕๓.๕๗	๗	๕.๒๗	๑	-	-	-	-	-	-	
ระยะเวลาการหมุนเวียนของสินค้าคงเหลือ	วัน	๕๔.๗๗	๔	๔๔.๑๔	๗	๖๐.๒๔	๖	๑๕.๑๒	๒	๕๕.๕๗	๕	N.A.	-	N.A.	-	๑๖.๒๔	๑	๔๓.๓๖	๓	-	-	-	-	๓๓๓.๕๓	๔	
๒. อัตราส่วนแสดงสภาพเสี่ยง																										
อัตราส่วนหนี้สินต่อส่วนของผู้ถือหุ้น	เท่า	๕.๗๑	๗	๕.๘๒	๕	๑.๕๔	๓	๑๖๗.๗๔	๑๑	๑.๔๑	๔	๕.๗๑	๔	๑.๒๕	๒	๕.๐๖	๖	๓.๒๑	๑๐	๐.๓๕	๑	N.A.	-	-	๑๒.๖๔	๕
อัตราส่วนหนี้สินต่อสินทรัพย์รวม	เปอร์เซ็นต์	๔๔.๑๓	๔	๗๔.๖๒	๖	๕๓.๖๔	๖	๑๑๕.๑๕	๕	๖๓.๔๐	๔	๖๔.๔๔	๕	๕๕.๐๑	๓	๕๒.๖๐	๗	๑๖๒.๓๖	๑๐	๒๕.๒๐	๑	N.A.	-	-	๑๖๕.๑๗	๑๑
อัตราส่วนหนี้สินหมุนเวียนต่อเงินทุนทั้งหมด	เปอร์เซ็นต์	๕๕.๘๗	๗	๕๐.๕๕	๕	๕๓.๖๓	๖	๕๗.๕๖	๕	๓๕.๓๕	๓	๕๒.๕๔	๔	๑๕.๒๔	๑	๕๒.๖๐	๔	๑๖๐.๗๔	๑๑	๒๕.๒๐	๒	N.A.	-	-	๑๓๕.๕๑	๑๐
อัตราส่วนหนี้สินระยะยาวต่อเงินทุนทั้งหมด	เปอร์เซ็นต์	๒๕.๒๕	๖	๒๗.๖๗	๕	N.A.	-	๑๖.๖๔	๓	๒๕.๕๖	๕	๕๑.๘๗	๔	๓๔.๗๒	๗	N.A.	-	๒.๑๐	๑	N.A.	-	N.A.	-	-	๖.๖๓	๒
อัตราส่วนแสดงความสามารถในการจ่ายดอกเบี้ย	เท่า	๑.๑๒	๕	๑.๓๕	๓	๓.๕๒	๒	๐.๗๐	๖	๓.๕๕	๑	N.A.	-	N.A.	-	๑.๐๔	๕	(๐.๕๑)	๗	N.A.	-	N.A.	-	-	(๒.๐๕)	๔
๓. อัตราส่วนแสดงสมรรถภาพในการดำเนินงาน																										
อัตราส่วนหมุนเวียน	เท่า	๑.๑๔	๔	๑.๐๔	๕	๑.๖๐	๒	๐.๖๖	๗	๑.๔๒	๑	๐.๕๕	๔	๐.๐๓	๑๐	๑.๑๔	๓	๐.๕๔	๔	๐.๐๒	๑๑	-	-	๐.๗๗	๖	
ระยะเวลาตัวเฉลี่ยในการเก็บหนี้	วัน	๔๐.๓๐	๖	๓๔.๒๐	๓	๕๕.๕๐	๕	๒๒.๖๓	๒	๔๕.๕๔	๔	N.A.	-	N.A.	-	๕๓.๕๗	๗	๕.๒๗	๑	-	-	-	-	N.A.	๑๑	
ระยะเวลาการหมุนเวียนของสินค้าคงเหลือ	วัน	๕๔.๗๗	๔	๔๔.๑๔	๗	๖๐.๒๔	๖	๑๕.๑๒	๒	๕๕.๕๗	๕	N.A.	-	N.A.	-	๑๖.๒๔	๑	๔๓.๓๖	๓	-	-	-	-	๓๓๓.๕๓	๔	
อัตราส่วนการหมุนเวียนของสินทรัพย์ถาวร	รอบ	๖.๔๕	๕	๕.๗๗	๗	๑๕.๒๑	๕	๑๗.๗๑	๓	๖.๑๒	๖	N.A.	-	N.A.	-	๑๕.๔๔	๓	๓๖.๕๑	๒	N.A.	-	N.A.	-	-	๐.๕๕	๕
อัตราส่วนการหมุนเวียนของสินทรัพย์รวม	รอบ	๑.๕๕	๗	๑.๖๖	๖	๒.๕๖	๕	๕.๕๑	๑	๒.๐๒	๕	N.A.	-	N.A.	-	๓.๑๔	๓	๕.๖๕	๒	N.A.	-	N.A.	-	-	๐.๒๓	๕
๔. อัตราส่วนแสดงสมรรถภาพในการหักภาษี																										
อัตราส่วนกำไรเบื้องต้นต่อค่าขาย	เปอร์เซ็นต์	๕.๒๔	๑	๕.๑๕	๓	๕.๒๐	๒	๗.๕๗	๖	๕.๐๒	๕	N.A.	-	N.A.	-	๕.๐๖	๕	(๐.๑๕)	๗	N.A.	-	N.A.	-	-	(๕๐.๕๐)	๕
อัตราส่วนกำไรสุทธิต่อค่าขาย	เปอร์เซ็นต์	๐.๖๒	๕	๑.๖๓	๒	๑.๓๕	๓	๐.๐๖	๖	๓.๐๕	๑	N.A.	-	N.A.	-	๐.๐๔	๕	(๕.๒๗)	๕	N.A.	-	N.A.	-	-	(๓๐๕.๕๑)	๕
อัตราส่วนผลตอบแทนจากสินทรัพย์	เปอร์เซ็นต์	๑.๗๐	๕	๓.๖๔	๓	๕.๒๖	๒	๐.๐๕	๖	๕.๗๑	๑	N.A.	-	N.A.	-	๐.๒๗	๕	(๒๓.๕๓)	๕	(๐.๕๕)	๗	N.A.	-	-	(๕๓.๒๕)	๕
อัตราส่วนผลตอบแทนจากสินทรัพย์ก่อนหักดอกเบี้ยและภาษี	เปอร์เซ็นต์	๕.๕๓	๖	๑๐.๕๕	๑	๖.๐๐	๕	๕.๕๕	๒	๕.๑๕	๓	N.A.	-	N.A.	-	๖.๕๒	๕	(๕.๕๕)	๕	(๐.๕๕)	๗	(๒.๕๐)	๕	(๓๕.๕๖)	๑๐	
อัตราส่วนผลตอบแทนของผู้ถือหุ้น	เปอร์เซ็นต์	๕.๒๕	๕	(๒๐.๐๐)	๕	๕.๕๕	๓	๑๕.๕๓	๒	๖.๓๗	๑	N.A.	-	N.A.	-	๑.๕๗	๕	(๕๐.๕๕)	๕	(๑.๑๕)	๖	(๒.๕๐)	๗	(๓๓๕.๕๑)	๑๐	

ตารางที่ ๒๒

ลำดับที่ของอัตราส่วนเฉลี่ยของบริษัทที่มีกิจการขนาดเล็ก

อัตราส่วน		บริษัทอาหารสัตว์สยาม จำกัด	ลำดับที่	บริษัทชนะสันอุตสาหกรรม จำกัด	ลำดับที่	บริษัทไทยยังผลผลิต จำกัด	ลำดับที่	บริษัทศรีไทยปศุสัตว์ จำกัด	ลำดับที่	บริษัทเอเชียปศุสัตว์ (๑๔๗๓) จำกัด	ลำดับที่
๑. อัตราส่วนแสดงสภาพคล่อง											
อัตราส่วนหมุนเวียน	เท่า	๐.๐๔	๔	๑.๗๔	๔	๔.๔๒	๓	๑๐๓.๔๐	๑	๖๗.๒๒	๒
อัตราส่วนหมุนเวียนอย่างถึงแก่	เท่า	๑.๑๕	๔	๑.๐๑	๔	๑.๘๗	๓	๑๐๓.๔๓	๑	๓๓.๒๓	๒
ระยะเวลาตัวเฉลี่ยในการเก็บหนี้	วัน	-	-	๑๐๐.๔๒	๓	๑๔.๔๔	๒	-	-	๑๖.๔๑	๑
ระยะเวลาการหมุนเวียนของสินค้าคงเหลือ	วัน	๔๔.๐๖	๔	๘๐.๗๒	๔	๔๔.๔๔	๓	๐.๒๑	๑	๓๑.๒๔	๒
๒. อัตราส่วนแสดงสภาพเสี่ยง											
อัตราส่วนหนี้สินต่อส่วนของผู้ถือหุ้น	เท่า	๓.๕๔	๔	๑.๒๔	๓	๐.๐๖	๑	๐.๔๑	๒	๑.๘๔	๔
อัตราส่วนหนี้สินต่อสินทรัพย์รวม	เปอร์เซ็นต์	๘๖.๕๔	๔	๔๔.๕๔	๓	๔.๔๖	๑	๔.๗๐	๒	๖๔.๗๔	๔
อัตราส่วนหนี้สินหมุนเวียนต่อเงินทุนทั้งหมด	เปอร์เซ็นต์	๓๔.๘๒	๔	๕๕.๕๔	๔	๐.๗๑	๑	๔.๗๐	๒	๑๑.๕๖	๓
อัตราส่วนหนี้สินระยะยาวต่อเงินทุนทั้งหมด	เปอร์เซ็นต์	๒๓.๔๒	๒	N.A.	-	๑๔.๔๕	๑	N.A.	-	๕๒.๖๓	๓
อัตราส่วนแสดงความสามารถในการจ่ายดอกเบี้ย	เท่า	(๒.๕๔)	๑	N.A.	-	(๒๗.๓๖)	๒	N.A.	-	N.A.	-
๓. อัตราส่วนแสดงสมรรถภาพในการดำเนินงาน											
อัตราส่วนหมุนเวียน	เท่า	๐.๐๔	๔	๑.๗๔	๔	๔.๔๒	๓	๑๐๓.๔๐	๑	๖๗.๒๒	๒
ระยะเวลาตัวเฉลี่ยในการเก็บหนี้	วัน	-	-	๑๐๐.๔๒	๓	๑๔.๔๔	๒	-	-	๑๖.๔๑	๑
ระยะเวลาการหมุนเวียนของสินค้าคงเหลือ	วัน	๔๔.๐๖	๔	๘๐.๗๒	๔	๔๔.๔๔	๓	๐.๒๑	๑	๓๑.๒๔	๒
อัตราส่วนการหมุนเวียนของสินทรัพย์ถาวร	รอบ	๐.๒๔	๔	N.A.	-	๐.๕๒	๓	๑,๒๖๑.๔๑	๑	๒๔.๑๖	๒
อัตราส่วนการหมุนเวียนของสินทรัพย์รวม	รอบ	๐.๒๗	๔	๑.๕๗	๓	๐.๔๗	๔	๒๕.๐๔	๑	๖.๑๓	๒
๔. อัตราส่วนแสดงสมรรถภาพในการหากำไร											
อัตราส่วนกำไรเบื้องต้นต่อค่าขาย	เปอร์เซ็นต์	๓๑.๐๓	๑	๒.๓๗	๔	(๔.๒๔)	๔	๖.๔๑	๒	๔.๗๔	๓
อัตราส่วนกำไรสุทธิต่อค่าขาย	เปอร์เซ็นต์	(๗๖.๔๑)	๔	๔.๔๑	๑	(๖๓.๕๒)	๔	๐.๓๒	๒	๐.๐๐๗	๓
อัตราผลตอบแทนจากสินทรัพย์	เปอร์เซ็นต์	(๑๔.๖๕)	๔	๐.๔๑	๒	(๖.๓๓)	๔	๘.๒๔	๑	๐.๐๑	๓
อัตราผลตอบแทนจากสินทรัพย์ก่อนหักดอกเบี้ยและภาษี	เปอร์เซ็นต์	(๓.๔๓)	๔	๑.๔๔	๒	(๖.๑๔)	๔	๑๓.๗๔	๑	๐.๖๖	๓
อัตราผลตอบแทนส่วนของผู้ถือหุ้น	เปอร์เซ็นต์	(๗๐.๔๔)	๔	๒.๑๗	๒	(๖.๘๐)	๔	๔.๐๔	๑	๐.๐๖	๓

โครงสร้างของสินทรัพย์หมุนเวียนของบริษัทที่มีกิจการขนาดกลาง

บริษัท	บริษัท เวิลด์เทรด จำกัด					บริษัท ซี.พี. ฟิล์ม จำกัด					บริษัท ป.เจริญสินอาหารสัตว์ จำกัด					บริษัท กรุงเทพโภคภัณฑ์ จำกัด					บริษัท อุดสาหกรรมอาหารสัตว์ไทย จำกัด					บริษัท เจริญโภคอาหารสัตว์ จำกัด					บริษัท สยามอาหารสัตว์ จำกัด					บริษัท อินเตอร์อุตสาหกรรมการค้า จำกัด					บริษัท ชินสุไทย จำกัด					บริษัท กรุงไทยอาหารสัตว์ จำกัด					บริษัท ก้าวหน้าบุรพา จำกัด					บริษัท สากลอาหารสัตว์ จำกัด									
	๒๕๖๐	๒๕๖๑	๒๕๖๒	๒๕๖๓	เฉลี่ย	๒๕๖๐	๒๕๖๑	๒๕๖๒	๒๕๖๓	เฉลี่ย	๒๕๖๐	๒๕๖๑	๒๕๖๒	๒๕๖๓	เฉลี่ย	๒๕๖๐	๒๕๖๑	๒๕๖๒	๒๕๖๓	เฉลี่ย	๒๕๖๐	๒๕๖๑	๒๕๖๒	๒๕๖๓	เฉลี่ย	๒๕๖๐	๒๕๖๑	๒๕๖๒	๒๕๖๓	เฉลี่ย	๒๕๖๐	๒๕๖๑	๒๕๖๒	๒๕๖๓	เฉลี่ย	๒๕๖๐	๒๕๖๑	๒๕๖๒	๒๕๖๓	เฉลี่ย	๒๕๖๐	๒๕๖๑	๒๕๖๒	๒๕๖๓	เฉลี่ย	๒๕๖๐	๒๕๖๑	๒๕๖๒	๒๕๖๓	เฉลี่ย															
เงินสด	๓๔.๒๓	๐.๔๕	๐.๕๗	๑.๕๔	๑๐.๓๑	๑๘.๒๑	๗.๔๑	๑๖.๕๖	๒.๓๑	๑๑.๑๒	๐.๖๔	๐.๓๕	๐.๒๐	๐.๑๕	๐.๓๓	-	๑๒.๓๖	๑.๕๖	๑.๖๕	๕.๑๔	-	๖.๓๖	๕.๕๕	๖.๕๖	๖.๑๔	-	๕๑.๖๑	-	๐.๑๖	๕๐.๔๔	-	-	๑๐๐	๕.๒๗	๕๒.๑๓	๐.๖๔	๑.๒๕	๑.๕๔	๑.๐๔	๑.๑๒	๐.๕๑	๐.๕๗	๑.๕๗	๐.๕๕	๐.๘๖	-	-	๑๐๐	๑๐๐	๑๐๐	-	-	๑๐๐	๑๐๐	๑๐๐	-	-	๑๐๐	๑๐๐	๑๐๐	-	-	๑๐๐	๑๐๐	๑๐๐
ลูกหนี้การค้าและตัวเงินรับ	๒๔.๓๑	๖๓.๕๔	๗๕.๓๑	๖๖.๕๖	๕๔.๖๕	-	๓๕.๐๒	๒๖.๔๑	๓๕.๓๕	๓๓.๕๕	๕๑.๐๑	๕๖.๑๐	๕๗.๕๕	๕๖.๓๕	๕๐.๓๖	-	๒๐.๗๕	๖๐.๕๕	๕๕.๕๕	๕๖.๖๐	-	๒๖.๕๖	๕๖.๑๕	๒๗.๕๕	๓๗.๖๐	-	-	-	-	-	-	-	๑๐๐	๕๕.๕๕	๓๕.๗๐	๕๕.๕๕	๕๐.๕๕	๕๕.๕๕	๕๐.๕๕	-	๐.๕๖	๑๑.๒๕	๑๕.๕๑	๗.๖๓	-	-	-	๑๐๐	๑๐๐	๑๐๐	-	-	๑๐๐	๑๐๐	๑๐๐	-	-	๑๐๐	๑๐๐	๑๐๐					
สินค้าคงเหลือ	๓๓.๕๕	๓๑.๖๕	๒๖.๒๕	๓๐.๕๐	๒๕.๕๕	-	๓๓.๕๕	๕๖.๕๖	๕๗.๕๕	๕๓.๕๕	๕๕.๕๕	๕๖.๕๕	๕๐.๓๖	๕๓.๕๕	๕๕.๕๕	-	๖๑.๕๕	๓๕.๕๕	๓๕.๕๕	๕๕.๕๕	-	๕๑.๕๕	๓๖.๓๑	๕๕.๐๕	๕๖.๖๑	-	-	-	-	-	-	-	๑๐๐	๑๐๐	๑๐๐	-	-	๑๐๐	๑๐๐	๑๐๐	-	-	๑๐๐	๑๐๐	๑๐๐	-	-	๑๐๐	๑๐๐	๑๐๐															
สินทรัพย์หมุนเวียนอื่น	๐.๐๑	๓.๕๓	๑.๕๕	๐.๕๖	๑.๖๐	๕๑.๕๕	๕.๐๓	๑๗.๕๑	๒๑.๑๐	๓๑.๕๕	-	๐.๕๗	๐.๕๕	๐.๒๕	๐.๕๓	-	๕.๑๑	๓.๑๕	๑.๕๕	๓.๕๕	-	๕.๕๕	๒๐.๐๐	๑๑.๕๖	๑๓.๖๕	-	๑๕.๕๕	-	๓๕.๐๖	๒๖.๕๕	-	-	-	-	-	๐.๐๑	๐.๐๑	๑๑.๕๖	๒๕.๕๐	๓๓.๐๕	๕๐.๕๐	๓๑.๕๕	๖๐.๕๕	๖๐.๕๕	-	-	-	๑๐๐	๑๐๐	๑๐๐	-	-	๑๐๐	๑๐๐	๑๐๐										
รวม	๑๐๐	๑๐๐	๑๐๐	๑๐๐	๑๐๐	๑๐๐	๑๐๐	๑๐๐	๑๐๐	๑๐๐	๑๐๐	๑๐๐	๑๐๐	๑๐๐	๑๐๐	-	๑๐๐	๑๐๐	๑๐๐	๑๐๐	-	๑๐๐	๑๐๐	๑๐๐	๑๐๐	-	๑๐๐	-	๑๐๐	๑๐๐	-	-	๑๐๐	๑๐๐	๑๐๐	๑๐๐	๑๐๐	๑๐๐	๑๐๐	๑๐๐	๑๐๐	๑๐๐	๑๐๐	๑๐๐	๑๐๐	-	-	๑๐๐	๑๐๐	๑๐๐	-	-	๑๐๐	๑๐๐	๑๐๐										

โครงสร้างของสินทรัพย์หมุนเวียนของบริษัทที่มีกิจการขนาดเล็ก

บริษัท ปี พ.ศ.	บริษัทอาหารสัตว์สยาม จำกัด					บริษัทชนะพันธ์อุตสาหกรรม จำกัด					บริษัทไทยยังผลผลิตภัณฑ์เกษตร จำกัด					บริษัทศรีไทยปศุสัตว์ จำกัด					บริษัทเอเชียปศุสัตว์ (๑๕๗๓) จำกัด				
	๒๕๖๐	๒๕๖๑	๒๕๖๒	๒๕๖๓	เฉลี่ย	๒๕๖๐	๒๕๖๑	๒๕๖๒	๒๕๖๓	เฉลี่ย	๒๕๖๐	๒๕๖๑	๒๕๖๒	๒๕๖๓	เฉลี่ย	๒๕๖๐	๒๕๖๑	๒๕๖๒	๒๕๖๓	เฉลี่ย	๒๕๖๐	๒๕๖๑	๒๕๖๒	๒๕๖๓	เฉลี่ย
เงินสด	๐.๐๘	-	-	๑.๐๓	๐.๕๖	-	-	๐.๖๕	-	๐.๖๕	-	๔๔.๖๕	๒๕.๑๗	๓๓.๔๕	๓๔.๕๒	๔๔.๕๑	๔๔.๖๒	๑๐๐	๑๐๐	๔๔.๗๘	-	๐.๓๗	๐.๘๐	๐.๕๐	๐.๕๕
ลูกหนี้	-	-	-	-	-	-	-	๕๕.๗๔	-	๕๕.๗๔	-	-	-	๖๕.๖๒	๒๑.๘๘	-	-	-	-	-	-	๕๕.๘๖	๕๑.๓๔	๑๕.๕๖	๓๗.๕๔
สินค้าคงเหลือ	๔๔.๕๒	-	-	๔๔.๔๗	๔๔.๕๕	-	-	๔๓.๕๖	-	๔๓.๕๖	-	-	๕๒.๑๓	-	๑๕.๐๔	๐.๕๔	๐.๓๘	-	-	๐.๒๒	-	๕๓.๗๗	๕๗.๘๖	๘๓.๕๕	๖๑.๘๖
สินทรัพย์หมุนเวียนอื่น	-	-	-	-	-	-	-	-	-	-	-	๕๕.๓๕	๓๒.๗๐	๐.๕๓	๒๕.๖๖	-	-	-	-	-	-	-	-	-	-
รวม	๑๐๐	-	-	๑๐๐	๑๐๐	-	-	๑๐๐	-	๑๐๐	-	๑๐๐	๑๐๐	๑๐๐	๑๐๐	๑๐๐	๑๐๐	๑๐๐	๑๐๐	๑๐๐	-	๑๐๐	๑๐๐	๑๐๐	๑๐๐

ผลการวิเคราะห์อัตราส่วนโดยเฉลี่ย

๑. อัตราส่วนโดยเฉลี่ยของอุตสาหกรรม และสรุปผลเปรียบเทียบตามขนาดของกิจการ

จากการพิจารณาอัตราส่วนโดยเฉลี่ยของอุตสาหกรรมอาหารสัตว์โดยเฉลี่ยในช่วงปี พ.ศ. ๒๕๒๐-๒๕๒๓ (ดูตารางที่ ๑๕ ประกอบ) แสดงให้เห็นว่า สภาพคล่องของอุตสาหกรรมอาหารสัตว์อยู่ในระดับที่ต่ำ โดยอาจพิจารณาจากอัตราส่วนหมุนเวียน ซึ่งเฉลี่ยแล้วอยู่ในระดับ ๐.๔๘ เท่า ดังนั้นจะเห็นได้ว่าอุตสาหกรรมอาหารสัตว์มีสินทรัพย์หมุนเวียนไม่เพียงพอที่จะชำระหนี้สินหมุนเวียน ส่วนอัตราส่วนที่แสดงสภาพเสี่ยงนั้นอยู่ในเกณฑ์ค่อนข้างดี กล่าวคือ อุตสาหกรรมอาหารสัตว์มีความเสี่ยงไม่มากนักในการใช้เงินทุนจากเจ้าหนี้ ซึ่งอาจดูได้จากอัตราส่วนหนี้สินต่อสินทรัพย์รวม หรืออัตราส่วนหนี้สินหมุนเวียนต่อเงินทุนทั้งหมด โดยเฉลี่ยประมาณร้อยละ ๗๔.๕๓ และ ๕๔.๐๑ ตามลำดับ นอกจากนี้ยังมีความสามารถในการจ่ายชำระดอกเบี้ย เฉลี่ยแล้วประมาณ ๑.๖๐ เท่า ในด้านสมรรถภาพในการดำเนินงานนั้น ปรากฏว่าอยู่ในเกณฑ์ที่น่าพอใจ ซึ่งอาจพิจารณาจากอัตรากำไรหมุนเวียนของสินทรัพย์ถาวร หรืออัตรากำไรหมุนเวียนของสินทรัพย์รวม ซึ่งอยู่ในระดับเฉลี่ยแล้วประมาณ ๗.๔๔ และ ๒.๑๐ รอบตามลำดับ สำหรับอัตราส่วนแสดงสมรรถภาพในการหากำไรนั้นอยู่ในเกณฑ์ไม่น่าพอใจ เพราะให้ผลตอบแทนที่ค่อนข้างต่ำ โดยอาจพิจารณาจากอัตรามูลตอบแทนจากค่าขาย และอัตรามูลตอบแทนจากสินทรัพย์ โดยเฉลี่ยแล้วประมาณร้อยละ ๑.๔๑ และ ๒.๖๔ ตามลำดับ

ดังนั้น เมื่อพิจารณาจากอัตราส่วนดังกล่าวข้างต้น อาจจัดได้ว่าอุตสาหกรรมอาหารสัตว์เป็นอุตสาหกรรมมีความเสี่ยงไม่มากนัก แต่ก็ยังเป็นอุตสาหกรรมที่มีสภาพคล่องต่ำ และให้ผลตอบแทนค่อนข้างต่ำด้วย

จากการวิเคราะห์อัตราส่วนทางการเงินตามขนาดของกิจการว่า กิจการขนาดไหนที่นักลงทุนสนใจที่ควรลงทุนนั้น โดยพิจารณาในเชิงของอัตราส่วนโดยเฉลี่ย ทั้ง ๔ ประเภท ในช่วงปี พ.ศ. ๒๕๒๐-๒๕๒๓ (ดูหน้า ๗๐ ถึงหน้า ๙๔ ประกอบ) มีผลปรากฏดังนี้

๑. อัตราส่วนแสดงสภาพคล่อง ปรากฏว่ากิจการขนาดเล็กมีสภาพคล่องสูงสุด รองลงมาได้แก่กิจการขนาดกลาง ส่วนกิจการขนาดใหญ่มีสภาพคล่องต่ำสุด

๒. อัตราส่วนแสดงสภาพเสี่ยง ปรากฏว่ากิจการขนาดกลางมีสภาพเสี่ยงสูงสุด รองลงมาคือกิจการขนาดใหญ่ และกิจการขนาดเล็กมีความเสี่ยงต่ำสุด โดยพิจารณาจากอัตราส่วนหนี้สินต่อส่วนของผู้ถือหุ้น แต่อัตราส่วนแสดงความสามารถในการจ่ายดอกเบี้ย ปรากฏว่ากิจการขนาดใหญ่สามารถจ่ายดอกเบี้ยได้สูงกว่ากิจการขนาดกลางและกิจการขนาดเล็กตามลำดับ ซึ่งเนื่องจากกิจการขนาดเล็กประสบผลการขาดทุนโดยส่วนมาก ทำให้การหาเงินทุนจากแหล่งภายนอก คือ จากเจ้าหนี้ได้ยากยิ่งขึ้น ดังนั้นเงินทุนของกิจการขนาดเล็กจึงได้จากแหล่งภายใน คือ จากส่วนของผู้ถือหุ้นนั่นเอง

๓. การเปรียบเทียบสมรรถภาพในการดำเนินงานนั้น ประกอบด้วยสภาพคล่อง ปรากฏว่ากิจการขนาดเล็กมีสภาพคล่องสูงสุด รองลงมาคือกิจการขนาดกลาง และต่ำสุดคือกิจการขนาดใหญ่ ส่วนการเปรียบเทียบสมรรถภาพในการใช้สินทรัพย์ถาวร ปรากฏว่ากิจการขนาดใหญ่สามารถบริหารสินทรัพย์ถาวรให้มีประสิทธิภาพสูงสุด รองลงมาคือกิจการขนาดเล็ก และต่ำสุดคือกิจการขนาดกลาง ส่วนการเปรียบเทียบสมรรถภาพในการบริหารสินทรัพย์รวมปรากฏว่ากิจการขนาดเล็กมีสมรรถภาพในการบริหารสินทรัพย์รวมสูงสุด รองลงมาคือกิจการขนาดใหญ่ และกิจการขนาดกลางตามลำดับ

๔. การเปรียบเทียบสมรรถภาพในการหากำไร ปรากฏว่ากิจการขนาดใหญ่ มีสมรรถภาพในการหากำไรสูงสุด รองลงมาได้แก่กิจการขนาดกลาง และต่ำสุดได้แก่ กิจการขนาดเล็ก

จากการเปรียบเทียบตามขนาดของกิจการดังกล่าว ในฐานะนักลงทุนควรจะ พิจารณาจากอัตราส่วนทางการเงินว่ากิจการขนาดไหนที่ควร จะเลือกลงทุนหรือไม่ อย่างไร และเพียงพอแล้ว หลังจากนั้นนำมาเปรียบเทียบกับค่าเสียโอกาส (Opportunity Cost) ที่จะได้รับจากการลงทุนนั้น ๆ เช่น ในกรณีที่เรานำเงินฝากธนาคารพาณิชย์ ซึ่งถือว่า มีผลตอบแทนร้อยละ ๑๓ ต่อปี โดยถือว่ามีความเสี่ยงน้อยมาก กับการตัดสินใจลงทุนใน กิจการขนาดใหญ่ในอุตสาหกรรมอาหารสัตว์ที่ให้อัตราผลตอบแทนของส่วนของผู้ถือหุ้น โดยเฉลี่ยร้อยละ ๑๔.๘๔ ของเงินลงทุน จะเห็นว่านักลงทุนจะสนใจลงทุนในกิจการ ขนาดใหญ่ของอุตสาหกรรมอาหารสัตว์ โดยพิจารณาจากสภาพคล่อง สภาพเสี่ยง สมรรถภาพในการดำเนินงาน และสมรรถภาพในการหากำไร แต่จากการวิเคราะห์ แนวโน้มของอุตสาหกรรมอาหารสัตว์มีแนวโน้มว่า สมรรถภาพในการหากำไรมีแนวโน้ม ลดลงเรื่อย ๆ จะทำให้นักลงทุนนิยมมาลงทุนในอุตสาหกรรมนี้ลดน้อยลง

๒. อัตราส่วนเฉลี่ยของกิจการขนาดใหญ่

จากการพิจารณาอัตราส่วนเฉลี่ยของกิจการขนาดใหญ่ โดยเฉลี่ยในช่วง ปี พ.ศ. ๒๕๒๐-๒๕๒๓ (ดูตารางที่ ๑๖ ประกอบ) แสดงให้เห็นว่า สภาพคล่องของ กิจการขนาดใหญ่อยู่ในระดับค่อนข้างต่ำ โดยพิจารณาจากอัตราส่วนหมุนเวียน อัตรา การหมุนเวียนอย่างถึงแก่ และระยะเวลาในการเก็บหนี้ โดยเฉลี่ยประมาณ ๑.๐๐ เท่า ๐.๖๒ เท่า และ ๔๖.๖๘ วันตามลำดับ ซึ่งแสดงว่ากิจการขนาดใหญ่มีสินทรัพย์หมุนเวียน เพียงพอที่จะชำระหนี้สินหมุนเวียนได้เท่านั้น และในขณะที่เดียวกันการเรียกเก็บหนี้ก็ใช้ ระยะเวลา นานกว่าเมื่อเทียบกับระยะเวลาในการเก็บหนี้โดยเฉลี่ยของอุตสาหกรรม สำหรับอัตราส่วนที่แสดงสภาพเสี่ยงนั้นอยู่ในเกณฑ์ที่ค่อนข้างดี กล่าวคือกิจการขนาดใหญ่

มีความเสี่ยงไม่มากนักในการใช้เงินทุนจากเจ้าหนี้ ซึ่งอาจพิจารณาได้จากอัตราส่วนหนี้สินต่อสินทรัพย์รวม และอัตราส่วนหนี้สินระยะยาวต่อเงินทุนทั้งหมด ซึ่งโดยเฉลี่ยแล้วประมาณร้อยละ ๗๓.๗๕ และร้อยละ ๑๔.๐๗ ตามลำดับ นอกจากนี้ยังมีความสามารถในการจ่ายคอกเบี้ยอยู่ในระดับค่อนข้างสูง เฉลี่ยแล้วประมาณ ๑.๗๖ เท่า นั่นคือ หลังจากหักค่าคอกเบี้ยแล้วยังมีเงินเหลือ ๐.๗๖ เท่าที่จะจ่ายชำระค่าภาษีและเงินต้น ในด้านสมรรถภาพในการดำเนินงาน ปรากฏว่ากิจการขนาดใหญ่มีสมรรถภาพในการดำเนินงานค่อนข้างน่าพอใจ ซึ่งอาจพิจารณาจากอัตรากาารหมุนเวียนของสินทรัพย์ถาวร หรืออัตรากาารหมุนเวียนของสินทรัพย์รวม โดยอยู่ในระดับเฉลี่ยแล้วประมาณ ๘.๐๗ และ ๒.๑๐ รอบตามลำดับ ส่วนอัตราส่วนแสดงสมรรถภาพในการหากำไร เมื่อเปรียบเทียบกับอัตราโดยเฉลี่ยของกิจการขนาดอื่นและของอุตสาหกรรมแล้ว ปรากฏว่ากิจการขนาดใหญ่มีอัตราส่วนโดยเฉลี่ยอยู่ในระดับที่น่าพอใจ นั่นคือกิจการขนาดใหญ่มีสมรรถภาพในการหากำไรอยู่ในระดับค่อนข้างสูง โดยอาจพิจารณาจากอัตราส่วนกำไรเบื้องต้น อัตราผลตอบแทนของส่วนของผู้ถือหุ้นโดยเฉลี่ยแล้วประมาณร้อยละ ๗.๕๐ และ ๑๔.๘๔ ตามลำดับ

ดังนั้น เมื่อพิจารณาจากอัตราส่วนดังกล่าวข้างต้น โดยเฉพาะอัตราส่วนแสดงสภาพเสี่ยง อัตราส่วนแสดงสมรรถภาพในการดำเนินงาน และอัตราส่วนแสดงสมรรถภาพในการหากำไร สำหรับช่วงปี พ.ศ. ๒๕๒๐-๒๕๒๓ แสดงให้เห็นว่ากิจการขนาดใหญ่เป็นกิจการที่น่าสนใจ ในการพิจารณาเลือกลงทุนของนักลงทุนหรือการให้กู้ยืมของเจ้าหนี้ ทั้งนี้เพราะมีสภาพเสี่ยงอยู่ในระดับค่อนข้างต่ำ มีสมรรถภาพในการดำเนินงาน และสมรรถภาพในการหากำไรอยู่ในระดับสูง

การวิเคราะห์อัตราส่วนแสดงสภาพคล่องเชิงเปรียบเทียบ

เมื่อพิจารณาจากอัตราส่วนสภาพคล่องของบริษัทที่มีกิจการขนาดใหญ่ทั้ง ๔ ราย คือ บริษัทกรุงเทพอาหารสัตว์ จำกัด บริษัทแหลมทองสหการ จำกัด บริษัทผลิตภัณฑ์อาหารเซ็นทรัล จำกัด บริษัทเจริญโภคภัณฑ์อุตสาหกรรม จำกัด และบริษัทเบทาโกร จำกัด (ดูตารางที่ ๒๐, ๒๓ ประกอบ) มีรายละเอียดดังต่อไปนี้

เมื่อพิจารณาจากอัตราส่วนหมุนเวียน พบว่าอัตราส่วนหมุนเวียนโดยเฉลี่ยของบริษัทกรุงเทพอาหารสัตว์ จำกัด สูงกว่าบริษัทอื่นทั้ง ๔ ราย รองลงมาได้แก่บริษัทเจริญโภคภัณฑ์อุตสาหกรรม จำกัด และบริษัทแหลมทองสหการ จำกัด ส่วนบริษัทผลิตภัณฑ์อาหารเซ็นทรัล จำกัด และบริษัทเบทาโกร จำกัด มีอัตราส่วนหมุนเวียนโดยเฉลี่ย ๐.๘๗ และ ๐.๘๓ เท่าตามลำดับ แสดงว่าทั้งสองบริษัทนี้มีหนี้สินหมุนเวียนสูงกว่าสินทรัพย์หมุนเวียน และ เมื่อพิจารณาอัตราส่วนหมุนเวียนอย่างถึงแก่น ปรากฏว่าบริษัทเจริญโภคภัณฑ์กลับมีอัตราส่วนโดยเฉลี่ยสูงกว่าบริษัทกรุงเทพอาหารสัตว์ จำกัด และสูงกว่าบริษัทอื่นทั้งนี้ เพราะ เมื่อพิจารณาอัตราส่วนร้อยละของสินค้าคงเหลือ เมื่อเทียบกับสินทรัพย์หมุนเวียนแล้ว พบว่าบริษัทเจริญโภคภัณฑ์มีอัตราที่ต่ำกว่าบริษัทอื่นมากโดยมีสินค้าคงเหลือเพียงร้อยละ ๒๐.๓๘ ของสินทรัพย์หมุนเวียนเท่านั้น ดังนั้น แม้ว่าอัตราส่วนหมุนเวียนของบริษัทเจริญโภคภัณฑ์อุตสาหกรรม จำกัด จะต่ำกว่าบริษัทกรุงเทพอาหารสัตว์ จำกัด ก็ตาม แต่เมื่อได้มาคำนึงถึงอัตราส่วนของสินทรัพย์ที่มีสภาพคล่องจริง ๆ แล้ว จึงทำให้บริษัทเจริญโภคภัณฑ์อุตสาหกรรม จำกัด มีอัตราส่วนหมุนเวียนอย่างถึงแก่นสูงกว่าบริษัทอื่น สำหรับบริษัทเบทาโกร จำกัด มีอัตราส่วนหมุนเวียนอย่างถึงแก่นโดยเฉลี่ยต่ำกว่าบริษัทอื่นทั้งนี้ เพราะมีอัตราส่วนร้อยละของสินค้าคงเหลือร้อยละ ๘๐.๒๐ ของสินทรัพย์หมุนเวียน ซึ่งสูงกว่าบริษัทอื่นมาก อย่างไรก็ตามบริษัทที่มีกิจการขนาดใหญ่ทั้ง ๔ รายนี้ ต่างก็มีอัตราส่วนหมุนเวียนอย่างถึงแก่นโดยเฉลี่ยต่ำกว่า ๑.๐๐ ทุกราย แสดงว่ามีสินทรัพย์หมุนเวียนไม่เพียงพอที่จะชำระหนี้สินหมุนเวียนได้ นั่นคือบริษัทผู้ผลิตที่มีกิจการขนาดใหญ่มีสภาพคล่องอยู่ในระดับค่อนข้างต่ำและ เมื่อพิจารณาระยะเวลาตัวเฉลี่ยในการเรียกเก็บหนี้ ปรากฏว่าบริษัทเบทาโกรมีระยะเวลาในการเรียกเก็บหนี้โดยเฉลี่ยแล้วเร็วกว่า

บริษัทอื่น รองลงมาได้แก่บริษัท เจริญโภคภัณฑ์อุตสาหกรรมจำกัด ส่วนบริษัทผลิตภัณฑ์อาหาร เซ็นทรัล จำกัดใช้เวลาในการเก็บหนี้โดยเฉลี่ยยาวนานกว่าบริษัทอื่น และจากการพิจารณาระยะเวลาการหมุนเวียนของสินค้าคงเหลือ พบว่าบริษัท เจริญโภคภัณฑ์อุตสาหกรรมจำกัดมีสมรรถภาพในการบริหารสินค้าคงเหลือสูงกว่าบริษัทอื่น โดยมีระยะเวลาการหมุนเวียนของสินค้าคงเหลือเร็วกว่าบริษัทอื่นมาก รองลงมาได้แก่บริษัทกรุงเทพอาหารสัตว์จำกัด และบริษัทแหลมทองสหการจำกัด ส่วนบริษัท เบทาโกรจำกัดมีระยะเวลาการหมุนเวียนของสินค้าคงเหลือโดยเฉลี่ยประมาณ ๓๒ วัน ซึ่งนับว่ากิจการขนาดใหญ่มีระยะเวลาการหมุนเวียนของสินค้าคงเหลือไม่นานนัก เมื่อเทียบกับอุตสาหกรรมอื่น

อย่างไรก็ตาม เมื่อพิจารณาถึงโครงสร้างของสินทรัพย์หมุนเวียนแล้ว ปรากฏว่าบริษัทกรุงเทพอาหารสัตว์จำกัดมีส่วนร้อยละของเงินสดร้อยละ ๔.๔๗ ลูกหนี้การค้าและตัวเงินรับร้อยละ ๔๘.๒๒ สินค้าคงเหลือร้อยละ ๓๔.๕๕ และสินทรัพย์หมุนเวียนอื่นร้อยละ ๑๒.๒๖ ส่วนบริษัท เจริญโภคภัณฑ์อุตสาหกรรมจำกัดมีส่วนร้อยละของเงินสดร้อยละ ๑๓.๐๓ ลูกหนี้การค้าและตัวเงินรับร้อยละ ๕๔.๔๖ สินค้าคงเหลือร้อยละ ๒๐.๓๔ และสินทรัพย์หมุนเวียนอื่นร้อยละ ๖.๖๓ ดังนั้น แม้ว่าบริษัทกรุงเทพอาหารสัตว์จำกัดจะมีอัตราส่วนทุนหมุนเวียนสูงกว่าบริษัท เจริญโภคภัณฑ์อุตสาหกรรมก็ตาม แต่เมื่อพิจารณาถึงโครงสร้างของสินทรัพย์หมุนเวียนอีกทั้งระยะเวลาการหมุนเวียนของสินค้าคงเหลือแล้ว จะพบว่าบริษัทกรุงเทพอาหารสัตว์จำกัดมีส่วนร้อยละของเงินสดต่ำกว่า แต่มีส่วนร้อยละของสินค้าคงเหลือสูงกว่ามาก และระยะเวลาการหมุนเวียนของสินค้าคงเหลือก็ยาวนานกว่าประมาณ ๓๑ วัน ฉะนั้นบริษัทกรุงเทพอาหารสัตว์จำกัด ก็อาจประสบปัญหาสภาพคล่องได้เช่นกัน ส่วนบริษัทแหลมทองสหการจำกัด บริษัทผลิตภัณฑ์อาหาร เซ็นทรัล จำกัด และบริษัท เบทาโกรจำกัดนั้น แม้ว่าบริษัทแหลมทองสหการจำกัดและบริษัทผลิตภัณฑ์อาหาร เซ็นทรัล จำกัด จะมีอัตราส่วนทุนหมุนเวียน และอัตราส่วนทุนหมุนเวียนอย่างถึงแก่นสูงกว่าบริษัท เบทาโกรจำกัดก็ตาม แต่เมื่อ

พิจารณาถึงโครงสร้างของสินทรัพย์หมุนเวียนอีกทั้งระยะเวลาในการเก็บหนี้ จะเห็นได้ว่า บริษัทแหลมทองสหการ จำกัด และบริษัทผลิตภัณฑ์อาหารเซ็นทรัล จำกัด มีส่วนร้อยละ ลูกหนี้ค่อนข้างสูง และระยะเวลาในการเก็บหนี้โดยเฉพาะบริษัทผลิตภัณฑ์อาหารเซ็นทรัล จำกัด ก็ยาวนานมากกว่าด้วย ดังนั้น บริษัทแหลมทองสหการ จำกัด และบริษัทผลิตภัณฑ์อาหารเซ็นทรัล จำกัด อาจประสบปัญหาสภาพคล่องได้เช่นกัน ซึ่งอาจจะทำให้ทั้งสอง บริษัทนี้เกิดปัญหาในการชำระหนี้และการดำเนินงานได้

จากการวิเคราะห์อัตราส่วนแสดงสภาพเสี่ยงในช่วงปี พ.ศ. ๒๕๒๐-๒๕๒๓ เมื่อพิจารณาจากอัตราส่วนหนี้สินต่อส่วนของผู้ถือหุ้น อัตราส่วนหนี้สินต่อสินทรัพย์รวม อัตราส่วนหนี้สินหมุนเวียนต่อเงินทุนทั้งหมด อัตราส่วนหนี้สินระยะยาวต่อเงินทุนทั้งหมด และอัตราส่วนแสดงความสามารถในการจ่ายดอกเบี้ยของบริษัทที่มีกิจการขนาดใหญ่ทั้ง ๕ ราย มีรายละเอียดดังต่อไปนี้

เมื่อพิจารณาอัตราส่วนหนี้สินต่อสินทรัพย์รวม อัตราส่วนหนี้สินหมุนเวียนต่อเงินทุนทั้งหมด และอัตราส่วนแสดงความสามารถในการจ่ายดอกเบี้ย พบว่าบริษัทผลิตภัณฑ์อาหารเซ็นทรัล จำกัด ใช้เงินทุนจากแหล่งภายนอกหรือส่วนของหนี้สินมากกว่าบริษัทอื่น กล่าวคือ โดยเฉลี่ยแล้วประมาณร้อยละ ๘๑.๑๔ ของเงินทุนทั้งหมด ในขณะที่บริษัทอื่นใช้เงินทุนจากหนี้สินโดยเฉลี่ยประมาณร้อยละ ๖๗-๗๘ ของเงินทุนทั้งหมด โดยเป็นหนี้สินหมุนเวียนประมาณร้อยละ ๕๑-๖๒ ของเงินทุนทั้งหมด แสดงให้เห็นว่า บริษัทผลิตภัณฑ์อาหารเซ็นทรัล จำกัด ใช้เงินทุนจากหนี้สินมากกว่าบริษัทอื่น และหนี้สินของบริษัทนี้ก็เป็นหนี้สินหมุนเวียนทั้งหมดอีกด้วย ซึ่งการใช้เงินทุนจากแหล่งภายนอกเป็นจำนวนมาก ทำให้บริษัทมีค่าใช้จ่ายเพิ่มมากขึ้น นั่นคือบริษัทต้องจ่ายดอกเบี้ยและเงินต้นคืนแก่เจ้าหนี้ เมื่อพิจารณาอัตราส่วนแสดงความสามารถในการจ่ายดอกเบี้ยของบริษัทผลิตภัณฑ์อาหารเซ็นทรัล จำกัด แล้ว พบว่ามีอัตราส่วนโดยเฉลี่ยประมาณ ๑.๑๔ เท่า ในขณะที่บริษัทแหลมทองสหการ จำกัด บริษัทกรุงเทพอาหารสัตว์ จำกัด และบริษัทเจริญโภคภัณฑ์อุตสาหกรรม จำกัด มีอัตราส่วนนี้โดยเฉลี่ย ๒.๕๗, ๑.๗๖ และ ๑.๔๓ เท่าตามลำดับ แสดงว่าบริษัทผลิตภัณฑ์อาหารเซ็นทรัล จำกัด นอกจากจะใช้เงินทุนจากหนี้สินสูงแล้ว ยังมีความสามารถในการจ่ายดอกเบี้ยต่ำกว่าอีกด้วย ดังนั้นหากบริษัทผลิตภัณฑ์อาหารเซ็นทรัล จำกัด ต้องการหาเงินทุนจากแหล่งภายนอก ก็จะทำให้ยากกว่าบริษัทอื่น เนื่องจากมีความเสี่ยงอยู่ในระดับสูงกว่าบริษัทอื่น

เมื่อพิจารณาอัตราส่วนหนี้สินต่อส่วนของผู้เจ้าของ ก็ปรากฏว่าบริษัทผลิตภัณฑ์
อาหารเซ็นทรัล จำกัด มีอัตราส่วนนี้สูงกว่าบริษัทอื่นอีกนั้นเอง คือประมาณ ๕.๗๘ เท่า
ในขณะที่บริษัทเจริญโภคภัณฑ์อุตสาหกรรม จำกัด บริษัทเบทาโกร จำกัด บริษัทกรุงเทพ
อาหารสัตว์ จำกัด และบริษัทแหลมทองสหการ จำกัด มีอัตราส่วนนี้โดยเฉลี่ย ๓.๖๖,
๒.๙๙, ๒.๙๔ และ ๒.๗๔ เท่าตามลำดับ ดังนั้นทั้งเจ้าหนี้และเจ้าของของบริษัทผลิตภัณฑ์
อาหารเซ็นทรัล จำกัด ย่อมมีความเสี่ยงสูงกว่าบริษัทอื่น และเมื่อพิจารณาอัตราส่วนหนี้
ระยะยาวต่อเงินทุนทั้งหมด พบว่าบริษัทกรุงเทพอาหารสัตว์ จำกัด ใช้เงินทุนจากหนี้สิน
ระยะยาวโดยเฉลี่ยร้อยละ ๒๑.๑๔ ของเงินทุนทั้งหมด ในขณะที่บริษัทเจริญโภคภัณฑ์
อุตสาหกรรม จำกัด บริษัทแหลมทองสหการ จำกัด และบริษัทเบทาโกร จำกัด มีอัตราส่วน
หนี้สินระยะยาวต่อเงินทุนทั้งหมดโดยเฉลี่ยร้อยละ ๑๕.๙๑, ๑๓.๐๖ และ ๙.๕๕ ตามลำดับ
แสดงว่าบริษัทกรุงเทพอาหารสัตว์ จำกัด ใช้เงินทุนจากหนี้สินระยะยาวในอัตราที่สูงกว่า
บริษัทอื่น



จากการวิเคราะห์สมรรถภาพในการดำเนินงานในช่วงปี พ.ศ. ๒๕๒๐-๒๕๒๓ ซึ่งนอกจากจะพิจารณาจากอัตราส่วนทุนหมุนเวียน ระยะเวลาถ่วงเฉลี่ยในการเก็บหนี้ และระยะเวลาการหมุนเวียนของสินค้าคงเหลือ ดังได้กล่าวในการวิเคราะห์สภาพคล่องแล้วยังอาจพิจารณาได้จากอัตรากาการหมุนเวียนของสินทรัพย์ถาวร และอัตรากาการหมุนเวียนของสินทรัพย์รวมอีกด้วย การวิเคราะห์ส่วนนี้จะช่วยให้ทราบว่า การจัดสรรเงินทุนไปในการจัดซื้อสินทรัพย์ถาวรหรือสินทรัพย์รวม ได้ใช้ประโยชน์จากสินทรัพย์เหล่านั้นคุ้มค่าเงินทุนที่ได้ลงทุนไปหรือไม่ ซึ่งจากการวิเคราะห์สมรรถภาพในการดำเนินงานของบริษัทที่มีกิจการขนาดใหญ่ทั้ง ๕ ราย มีรายละเอียดดังต่อไปนี้

เมื่อพิจารณาอัตรากาการหมุนเวียนของสินทรัพย์ถาวร ปรากฏว่าบริษัทเจริญโภคภัณฑ์อุตสาหกรรม จำกัด มีอัตรากาการหมุนเวียนโดยเฉลี่ยสูงกว่าบริษัทอื่น แสดงว่าบริษัทนี้มีสมรรถภาพในการบริหารสินทรัพย์ถาวรอยู่ในระดับสูง รองลงมาได้แก่บริษัทกรุงเทพอาหารสัตว์ จำกัด บริษัทผลิตภัณฑอาหารเซ็นทรัล จำกัด และบริษัทเบทาโกร จำกัด ส่วนบริษัทแหลมทองสหการ จำกัด มีอัตราส่วนนี้โดยเฉลี่ยต่ำกว่าบริษัทอื่น แต่ถ้าพิจารณาในแต่ละปีจะเห็นว่า มีแนวโน้มสูงขึ้นจาก ๓.๒๔ รอบในปี พ.ศ. ๒๕๒๐ เป็น ๗.๑๑ รอบในปี พ.ศ. ๒๕๒๓ แสดงว่าบริษัทแหลมทองสหการ จำกัด สามารถบริหารสินทรัพย์ถาวรให้มีสมรรถภาพสูงขึ้น

ส่วนอัตรากาการหมุนเวียนของสินทรัพย์รวม ปรากฏว่าบริษัทเจริญโภคภัณฑ์อุตสาหกรรม จำกัด ก็ยังคงมีอัตรากาการหมุนเวียนโดยเฉลี่ยสูงกว่าบริษัทอื่น นั่นคือการบริหารสินทรัพย์รวมของบริษัทมีสมรรถภาพสูง ส่วนบริษัทกรุงเทพอาหารสัตว์ จำกัด บริษัทเบทาโกร จำกัด และบริษัทผลิตภัณฑอาหารเซ็นทรัล จำกัด มีอัตรากาการหมุนเวียนโดยเฉลี่ย ๒.๔๔, ๑.๔๔ และ ๑.๗๐ รอบตามลำดับ ส่วนบริษัทแหลมทองสหการ จำกัด มีอัตรากาการหมุนเวียนโดยเฉลี่ยต่ำกว่าบริษัทอื่น แต่ก็มีแนวโน้มเพิ่มขึ้นจาก ๑.๔๒ รอบในปี พ.ศ. ๒๕๒๐ เป็น ๒.๐๔ รอบในปี พ.ศ. ๒๕๒๓ แสดงว่าบริษัทแหลมทองสหการ จำกัด มีสมรรถภาพในการบริหารสินทรัพย์รวมเพิ่มขึ้น

จากการวิเคราะห์สมรรถภาพในการหากำไร ในช่วงปี พ.ศ. ๒๕๒๐-๒๕๒๓ โดยพิจารณาจากอัตราส่วนกำไรเบื้องต้น อัตราส่วนกำไรสุทธิต่อค่าขาย อัตราผลตอบแทนจากสินทรัพย์ อัตราผลตอบแทนจากสินทรัพย์ก่อนหักดอกเบี้ยและภาษี และอัตราผลตอบแทนส่วนของผู้ถือหุ้นของบริษัทที่มีกิจการขนาดใหญ่ มีรายละเอียดดังต่อไปนี้

เมื่อพิจารณาอัตราส่วนกำไรเบื้องต้น อัตราส่วนกำไรสุทธิต่อค่าขาย อัตราผลตอบแทนจากสินทรัพย์ และอัตราผลตอบแทนจากสินทรัพย์ก่อนหักดอกเบี้ยและภาษี ปรากฏว่าบริษัทแหลมทองสหการ จำกัด มีอัตราส่วนดังกล่าวโดยเฉลี่ยสูงกว่าบริษัทอื่น การที่บริษัทแหลมทองสหการ จำกัด มีอัตราส่วนกำไรเบื้องต้นสูงกว่าบริษัทอื่น เพราะบริษัทนี้มีอัตราร้อยละของต้นทุนขายเมื่อเทียบกับค่าขายต่ำกว่าบริษัทอื่น กล่าวคือ มีต้นทุนขายเฉลี่ยร้อยละ ๘๘.๔๓ ของค่าขาย ในขณะที่บริษัทเจริญโภคภัณฑ์อุตสาหกรรม จำกัด บริษัทเบทาโกร จำกัด บริษัทผลิตภัณฑ์อาหารเซ็นทรัล จำกัด และบริษัทกรุงเทพอาหารสัตว์ จำกัด มีต้นทุนขายเฉลี่ยร้อยละ ๙๔.๙๔, ๙๔.๓๘, ๙๓.๘๐ และ ๙๓.๐๘ ของค่าขายตามลำดับ ทั้งนี้เพราะบริษัทแหลมทองสหการ จำกัด มีประสิทธิภาพในการผลิตและการควบคุมการดำเนินงานด้านการผลิตเป็นอย่างดี กำไรเบื้องต้นของบริษัทแหลมทองสหการ จำกัด จึงมีอัตราส่วนสูงกว่าบริษัทอื่น และเมื่อพิจารณากำไรก่อนหักดอกเบี้ยและภาษีของบริษัทแหลมทองสหการ จำกัด ก็ปรากฏว่าสูงกว่าบริษัทอื่น และมีสินทรัพย์เมื่อเทียบกับค่าขายคิดเป็นร้อยละเฉลี่ยแล้วต่ำกว่าบริษัทอื่น ดังนั้นผลตอบแทนจากสินทรัพย์ก่อนหักดอกเบี้ยและภาษีของบริษัทแหลมทองสหการ จำกัด มีอัตราโดยเฉลี่ยแล้วสูงกว่าบริษัทอื่น นอกจากนี้ยังมีกำไรสุทธิโดยเฉลี่ยสูงกว่าบริษัทอื่น ทั้งนี้เนื่องจากบริษัทแหลมทองสหการ จำกัด มีค่าดอกเบี้ยและภาษีโดยเฉลี่ยต่ำกว่าบริษัทอื่น ด้วยเหตุดังกล่าวจึงทำให้บริษัทแหลมทองสหการ จำกัด มีผลตอบแทนจากค่าขาย ผลตอบแทนจากสินทรัพย์ และผลตอบแทนจากสินทรัพย์ก่อนหักดอกเบี้ยและภาษีในอัตราที่สูงกว่าบริษัทอื่น

ส่วนอัตราผลตอบแทนส่วนของผู้ถือหุ้น ก็ปรากฏว่าบริษัทแหลมทองสหการ จำกัด มีอัตราส่วนโดยเฉลี่ยสูงกว่าบริษัทอื่น ทั้งนี้เป็นเพราะบริษัทแหลมทองสหการ จำกัด ใช้เงินทุนจากส่วนของผู้ถือหุ้นโดยเฉลี่ยร้อยละ ๒๖.๗๗ ของเงินทุนทั้งหมด ส่วนบริษัท

เบทาโกร จำกัด บริษัทกรุงเทพอาหารสัตว์ จำกัด บริษัทเจริญโภคภัณฑ์อาหารสัตว์ จำกัด และบริษัทผลิตภัณฑ์อาหารเซ็นทรัล จำกัด ใช้เงินทุนจากส่วนของผู้ถือหุ้นโดยเฉลี่ยร้อยละ ๓๒.๗๙, ๒๗.๒๔, ๒๑.๕๘ และ ๑๘.๘๖ ของเงินทุนทั้งหมดตามลำดับ แต่เนื่องจาก กำไรสุทธิของบริษัทแหลมทองสหการ จำกัด สูงกว่าบริษัทอื่น ดังนั้นผลตอบแทนส่วนของผู้ถือหุ้นของบริษัทแหลมทอง จำกัด จึงมีอัตราสูงกว่าบริษัทอื่น อย่างไรก็ตาม เมื่อพิจารณาในแต่ละปีจะพบว่า อัตราผลตอบแทนส่วนของผู้ถือหุ้นของบริษัทแหลมทองสหการ จำกัด มีอัตราลดลงจากร้อยละ ๕๒.๐๔ ในปี พ.ศ. ๒๕๒๐ เหลือเพียงร้อยละ ๓.๑๔ ในปี พ.ศ. ๒๕๒๓

ดังนั้น จากการวิเคราะห์อัตราส่วนแสดงสภาพคล่อง อัตราส่วนแสดงสภาพเสี่ยง อัตราส่วนแสดงสมรรถภาพในการดำเนินงาน และอัตราส่วนแสดงสมรรถภาพในการหาค่าไร ของบริษัทที่มีกิจการขนาดใหญ่ทั้ง ๕ ราย พอสรุปได้ว่า บริษัทที่มีฐานะทางการเงินอยู่ในระดับสูงน่าพอใจ ได้แก่ บริษัทแหลมทองสหการ จำกัด บริษัทกรุงเทพอาหารสัตว์ จำกัด และบริษัทเจริญโภคภัณฑ์อุตสาหกรรม จำกัด โดยบริษัทแหลมทองสหการ จำกัด นอกจากจะมีสมรรถภาพในการหาค่าไรสูงกว่าบริษัทอื่นแล้ว ยังมีสภาพเสี่ยงอยู่ในระดับต่ำกว่าอีกด้วย ส่วนบริษัทกรุงเทพอาหารสัตว์ จำกัด มีสภาพคล่อง สมรรถภาพในการดำเนินงาน และสมรรถภาพในการหาค่าไรอยู่ในระดับที่น่าพอใจ สำหรับบริษัทเจริญ-โภคภัณฑ์อุตสาหกรรม จำกัด มีสภาพคล่องและสมรรถภาพในการดำเนินงานสูงกว่าบริษัทอื่น

๓. อัตราส่วนเฉลี่ยของกิจการขนาดกลาง

จากการพิจารณาอัตราส่วนโดยเฉลี่ยของกิจการขนาดกลาง ในช่วงปี พ.ศ. ๒๕๒๐-๒๕๒๓ (ดูตาราง ๑๗, ๒๔ ประกอบ) แสดงให้เห็นว่าสภาพคล่องของกิจการขนาดกลางอยู่ในระดับที่พอใช้ ซึ่งอาจพิจารณาได้จากอัตราส่วนหมุนเวียน โดยอยู่ในระดับเฉลี่ยแล้วประมาณ ๑.๐๔ เท่า แสดงว่ากิจการขนาดกลางมีสินทรัพย์หมุนเวียน

เหลืออีก ๐.๐๘ เท่า หลังจากที่ได้หักหนี้สินหมุนเวียนออกแล้ว และมีระยะเวลาการหมุนเวียนของสินค้าโดยเฉลี่ยประมาณ ๔๖.๗๖ วัน ซึ่งจากการเปรียบเทียบกับระยะเวลาการหมุนเวียนของสินค้าคงเหลือโดยเฉลี่ยของกิจการขนาดอื่นและของอุตสาหกรรมแล้ว ปรากฏว่ากิจการขนาดกลางมีระยะเวลาการหมุนเวียนของสินค้าคงเหลือมากกว่า สำหรับอัตราส่วนที่แสดงสภาพเสถียรนั้นมีอัตราเสี่ยงสูง นั่นคือกิจการขนาดกลางมีความเสี่ยงสูง โดยอาจพิจารณาจากอัตราส่วนหนี้สินต่อสินทรัพย์รวม อัตราส่วนหนี้สินระยะยาวต่อเงินทุนทั้งหมด และอัตราส่วนหนี้สินต่อส่วนของผู้ถือหุ้น ซึ่งมีอัตราส่วนโดยเฉลี่ยประมาณร้อยละ ๘๒.๑๗, ๒๓.๘๑ และ ๔.๓๘ เท่าตามลำดับ นอกจากนี้ยังมีความสามารถในการจ่ายดอกเบี้ยอยู่ในระดับที่ต่ำมากโดยเฉลี่ยแล้วประมาณ ๐.๗๘ เท่า นั่นคือ กิจการขนาดกลางไม่มีกำไรเพียงพอที่จะจ่ายชำระค่าดอกเบี้ยได้ ส่วนอัตราส่วนแสดงสมรรถภาพในการดำเนินงาน ปรากฏว่ากิจการขนาดกลางมีสมรรถภาพในการดำเนินงานค่อนข้างต่ำ โดยอาจดูได้จากอัตราการหมุนเวียนของสินทรัพย์ถาวร และอัตราการหมุนเวียนของสินทรัพย์รวม ซึ่งเฉลี่ยแล้วประมาณ ๖.๕๓ รอบ และ ๒.๑๖ รอบตามลำดับ สำหรับอัตราส่วนแสดงสมรรถภาพในการหากำไรของกิจการขนาดกลางอยู่ในระดับที่ไม่น่าพอใจนัก เพราะมีผลตอบแทนที่ต่ำ ซึ่งอาจพิจารณาได้จากอัตราผลตอบแทนจากค่าขาย อัตราผลตอบแทนจากสินทรัพย์ และอัตราผลตอบแทนของส่วนของผู้ถือหุ้นโดยเฉลี่ยแล้วประมาณร้อยละ (๐.๒๒), (๐.๖๐) และ (๑๑.๐๕) ตามลำดับ เมื่อพิจารณาจากอัตราส่วนดังกล่าวข้างต้น โดยเฉพาะอัตราส่วนแสดงสภาพเสถียร อัตราส่วนแสดงสมรรถภาพในการดำเนินงาน และอัตราส่วนแสดงสมรรถภาพในการหากำไรในช่วงปี พ.ศ. ๒๕๒๐-๒๕๒๓ แล้ว อาจกล่าวได้ว่ากิจการขนาดกลางเป็นกิจการที่ไม่น่าสนใจหรือดึงดูดใจในการพิจารณาเลือกลงทุนของนักลงทุน หรือในการให้กู้ยืมของเจ้าหนี้ ทั้งนี้เพราะเป็นกิจการที่มีความเสี่ยงสูง มีสมรรถภาพในการดำเนินงานค่อนข้างต่ำ และในขณะเดียวกันก็มีสมรรถภาพในการหากำไรต่ำอีกด้วย

จากการวิเคราะห์อัตราส่วนแสดงสภาพคล่อง ในช่วงปี พ.ศ. ๒๕๒๐-๒๕๒๓ ของบริษัทที่มีกิจการขนาดกลางทั้ง ๑๒ ราย (ดูตารางที่ ๒๑, ๒๔ ประกอบ) มีรายละเอียดดังต่อไปนี้

เมื่อพิจารณาอัตราส่วนหมุนเวียน ปรากฏว่าบริษัทอุตสาหกรรมอาหารสัตว์ไทย จำกัด มีอัตราส่วนนี้สูงกว่าบริษัทอื่น รองลงมาได้แก่ บริษัท ป.เจริญพันธ์อาหารสัตว์ จำกัด บริษัทอินเตอร์อุตสาหกรรมการค้า จำกัด บริษัทเวลโกรผลิตภัณฑอาหารสัตว์ (ประเทศไทย) จำกัด และบริษัท ซี.พี. ฟีดมิล จำกัด ส่วนบริษัทกรุงไทยอาหารสัตว์ จำกัด มีสินทรัพย์หมุนเวียนต่ำกว่าที่สินหมุนเวียนมาก ทำให้มีอัตราส่วนหมุนเวียนต่ำกว่าบริษัทอื่นด้วย เมื่อพิจารณาสภาพคล่องที่แท้จริง โดยพิจารณาจากอัตราส่วนหมุนเวียนอย่างถึงแก่น ปรากฏว่าบริษัท ป.เจริญพันธ์อาหารสัตว์ จำกัด กลับมีอัตราส่วนเฉลี่ยสูงกว่าบริษัทอุตสาหกรรมอาหารสัตว์ไทย จำกัด และสูงกว่าบริษัทอื่นด้วย ทั้งนี้เพราะบริษัท ป.เจริญพันธ์อาหารสัตว์ จำกัด มีส่วนร้อยของสินค้าคงเหลือเมื่อเทียบกับสินทรัพย์หมุนเวียนในอัตราที่ต่ำกว่าบริษัทอุตสาหกรรมอาหารสัตว์ไทย จำกัด ส่วนบริษัทสากลอาหารสัตว์ จำกัด มีอัตราส่วนหมุนเวียนอย่างถึงแก่นโดยเฉลี่ยต่ำกว่าบริษัทอื่น และเมื่อพิจารณาระยะเวลาในการเรียกเก็บหนี้โดยเฉลี่ย พบว่าบริษัทธัญญาไทย จำกัด สามารถเก็บหนี้ได้เร็วกว่าบริษัทอื่น รองลงมาได้แก่บริษัทกรุงเทพโภคภัณฑ์ จำกัด บริษัท ซี.พี.ฟีดมิล จำกัด และบริษัทอุตสาหกรรมอาหารสัตว์ไทย จำกัด ส่วนบริษัทอินเตอร์อุตสาหกรรมการค้า จำกัด มีระยะเวลาในการเก็บหนี้ยาวนานกว่าบริษัทอื่น ส่วนระยะเวลาการหมุนเวียนของสินค้าคงเหลือ ปรากฏว่าบริษัทอินเตอร์อุตสาหกรรมการค้า จำกัด มีสมรรถภาพในการบริหารสินค้าคงเหลือสูงกว่าบริษัทอื่น รองลงมาได้แก่บริษัทกรุงเทพโภคภัณฑ์ จำกัด บริษัทธัญญาไทย จำกัด บริษัทเวลโกรผลิตภัณฑอาหาร (ประเทศไทย) จำกัด และบริษัทอุตสาหกรรมอาหารสัตว์ไทย จำกัด ส่วนบริษัทสากลอาหารสัตว์ จำกัด มีระยะเวลาการหมุนเวียนของสินค้าคงเหลือยาวนานกว่าบริษัทอื่น

อย่างไรก็ตาม เมื่อพิจารณาโครงสร้างของสินทรัพย์หมุนเวียนแล้ว ปรากฏว่า บริษัทอุตสาหกรรมอาหารสัตว์ไทย จำกัด มีส่วนร้อยละของเงินสดร้อยละ ๖.๑๔ ลูกหนี้การค้าและตัวเงินรับร้อยละ ๓๗.๖๐ สินค้าคงเหลือร้อยละ ๔๒.๖๑ และสินทรัพย์หมุนเวียนอื่นร้อยละ ๑๓.๖๕ ของสินทรัพย์หมุนเวียน ส่วนบริษัทอินเตอร์อุตสาหกรรมการค้า จำกัด มีส่วนร้อยละของเงินสดร้อยละ ๑.๑๒ ลูกหนี้การค้าร้อยละ ๔๐.๕๕ สินค้าคงเหลือร้อยละ ๑๗.๕๒ และสินทรัพย์หมุนเวียนอื่นร้อยละ ๐.๐๑ ของสินทรัพย์หมุนเวียน ดังนั้นแม้ว่า บริษัทอุตสาหกรรมอาหารสัตว์ไทย จำกัด จะมีอัตราส่วนทุนหมุนเวียน และอัตราส่วนทุนหมุนเวียนอย่างถึงกันโดยเฉลี่ยแล้วสูงกว่าบริษัทอินเตอร์อุตสาหกรรมการค้า จำกัด แต่เมื่อพิจารณาโครงสร้างของสินทรัพย์หมุนเวียน อีกทั้งระยะเวลาในการหมุนเวียนของสินค้าคงเหลือ จะพบว่าบริษัทอุตสาหกรรมอาหารสัตว์ไทย จำกัด มีส่วนร้อยละของเงินสดสูงกว่า แต่มีส่วนร้อยละของสินค้าสูงกว่ามาก และระยะเวลาการหมุนเวียนของสินค้าคงเหลือยาวนานกว่าประมาณ ๔๐ วัน ฉะนั้นบริษัทอุตสาหกรรมอาหารสัตว์ไทย จำกัด อาจประสบปัญหาด้านสภาพคล่องได้เช่นกัน



การวิเคราะห์อัตราส่วนแสดงสภาพเสี่ยง ในช่วงปี พ.ศ. ๒๕๒๐-๒๕๒๓

เมื่อพิจารณาจากอัตราส่วนหนี้สินต่อส่วนของผู้ถือหุ้น หนี้สินต่อสินทรัพย์รวม หนี้สินหมุนเวียนต่อเงินทุนทั้งหมด หนี้สินระยะยาวต่อเงินทุนทั้งหมด และความสามารถในการจ่ายดอกเบี้ยของบริษัทที่มีกิจการขนาดกลางทั้ง ๑๒ ราย (ดูตารางที่ ๒๑ ประกอบ) มีรายละเอียดดังต่อไปนี้

เมื่อพิจารณาอัตราส่วนหนี้สินต่อสินทรัพย์รวม อัตราส่วนหนี้สินหมุนเวียนต่อเงินทุนทั้งหมด และอัตราส่วนแสดงความสามารถในการจ่ายดอกเบี้ย พบว่าบริษัทสากลอาหารสัตว์ จำกัด บริษัทธัญญาไทย จำกัด และบริษัทกรุงเทพโภคภัณฑ์ จำกัด ใช้เงินลงทุนส่วนใหญ่จากแหล่งภายนอกหรือส่วนของผู้ถือหุ้น และเกือบทั้งหมดเป็นหนี้สินหมุนเวียน โดยเฉพาะบริษัทสากลอาหารสัตว์ จำกัด ซึ่งใช้เงินลงทุนจากส่วนของผู้ถือหุ้นมากกว่าบริษัทอื่น ในขณะที่บริษัทกรุงเทพอาหารสัตว์ จำกัด และบริษัท ป.เจริญพันธ์อาหารสัตว์ จำกัด ใช้เงินลงทุนจากส่วนของผู้ถือหุ้นไม่เกินร้อยละ ๕๔ ของเงินทุนทั้งหมด และหนี้สินนั้นก็ เป็นหนี้สินหมุนเวียนทั้งหมด โดยเฉพาะบริษัทกรุงเทพอาหารสัตว์ จำกัด ซึ่งใช้เงินลงทุนจากหนี้สินโดยเฉลี่ยเพียงร้อยละ ๒๕ ของเงินทุนทั้งหมด และเมื่อพิจารณาอัตราส่วนแสดงความสามารถในการจ่ายดอกเบี้ย พบว่าบริษัทสากลอาหารสัตว์ จำกัด เป็นบริษัทที่มี ความสามารถในการจ่ายดอกเบี้ยค่าที่ต่ำที่สุดโดยเฉลี่ยแล้วเพียง (๒.๐๔) เท่า แสดงว่า บริษัทนี้ไม่สามารถจ่ายดอกเบี้ยได้ โดยเมื่อพิจารณาในแต่ละปี ตั้งแต่ปี พ.ศ. ๒๕๒๑-๒๕๒๓ พบว่า บริษัทไม่มีกำไรก่อนหักดอกเบี้ยและภาษี ที่จะมาจ่ายชำระดอกเบี้ยในแต่ละงวดนั้น ได้ การที่บริษัทสากลอาหารสัตว์ จำกัด ต้องประสบกับผลขาดทุนเช่นนี้เป็นเพราะยอดขาย ของบริษัทได้ลดลง แต่มีต้นทุนขายสูงขึ้น นั่นคือเกิดผลขาดทุนขั้นต้น โดยเฉพาะอย่างยิ่ง ในปี พ.ศ. ๒๕๒๓

เมื่อพิจารณาอัตราส่วนหนี้สินต่อส่วนของผู้เจ้าของ ปรากฏว่าบริษัทกรุงเทพอาหารสัตว์ จำกัด บริษัทสยามอาหารสัตว์ จำกัด และบริษัท ป.เจริญพันธ์อาหารสัตว์ จำกัด เป็นบริษัทที่มีอัตราส่วนนี้ต่ำ โดยเฉพาะบริษัทกรุงเทพอาหารสัตว์ จำกัด ซึ่งมีอัตราส่วนหนี้สินต่อส่วนของผู้เจ้าของโดยเฉลี่ย ๐.๓๔ เท่า นั่นคือบริษัทกรุงเทพอาหารสัตว์ จำกัด มีความเสี่ยงอยู่ในระดับต่ำ ส่วนบริษัทที่มีอัตราส่วนนี้สูง คือ บริษัทกรุงเทพโภคภัณฑ์ จำกัด ดังนั้นทั้งเจ้าหน้าที่และผู้ถือหุ้นของบริษัทนี้ย่อมมีความเสี่ยงสูงกว่าบริษัทอื่น และจากการพิจารณาอัตราส่วนหนี้สินระยะยาวต่อเงินทุนทั้งหมด ปรากฏว่า มีบริษัท ๔ ราย ที่ใช้เงินทุนจากหนี้สินหมุนเวียนทั้งสิ้น และไม่ปรากฏการใช้เงินทุนจากหนี้สินระยะยาว ซึ่งได้แก่ บริษัท ป.เจริญพันธ์อาหารสัตว์ จำกัด บริษัทอินเตอร์อุตสาหกรรมการค้า จำกัด บริษัทกรุงเทพอาหารสัตว์ไทย จำกัด และบริษัทก้าวหน้าบูรพา จำกัด ส่วนบริษัทที่ใช้เงินทุนจากหนี้สินระยะยาวสูงกว่าบริษัทอื่น คือ บริษัทเจริญโภคภัณฑ์อาหารสัตว์ จำกัด ซึ่งมีหนี้สินระยะยาวร้อยละ ๔๑.๘๗ ของเงินทุนทั้งหมด ในขณะที่บริษัทธัญญาไทย จำกัด และบริษัทสากลอาหารสัตว์ จำกัด ใช้เงินทุนจากหนี้สินระยะยาวเพียงร้อยละ ๒.๑๐ และ ๖.๖๓ ของเงินทุนทั้งหมดตามลำดับเท่านั้น

การวิเคราะห์สมรรถภาพในการดำเนินงาน ในช่วงปี พ.ศ. ๒๕๒๐-๒๕๒๓
ของบริษัทที่มีกิจการขนาดกลางทั้ง ๑๒ ราย (ดูตารางที่ ๒๑ ประกอบ) มีรายละเอียด
ดังต่อไปนี้

เมื่อพิจารณาจากอัตราการหมุนเวียนของสินทรัพย์ถาวร ปรากฏว่าบริษัท-
อินเตอร์อุตสาหกรรมการค้า มีอัตราการหมุนเวียนโดยเฉลี่ยสูงกว่าบริษัทอื่น รองลงมา
ได้แก่ บริษัทชัยฤกษ์ไทย จำกัด บริษัทกรุงเทพโภคภัณฑ์ จำกัด และบริษัท ป.เจริญพันธ์
อาหารสัตว์ จำกัด ส่วนบริษัทสากลอาหารสัตว์ จำกัด มีอัตราการหมุนเวียนของสินทรัพย์
ถาวรโดยเฉลี่ยต่ำกว่าบริษัทอื่นมาก และถ้าพิจารณาในแต่ละปีจะพบว่ามีอัตราการหมุน
เวียนลดลงเรื่อย ๆ จาก ๐.๖๑ รอบในปี พ.ศ. ๒๕๒๑ เหลือเพียง ๐.๑๘ รอบในปี
พ.ศ. ๒๕๒๓ แสดงว่าบริษัทสากลอาหารสัตว์ จำกัด มีสมรรถภาพในการบริหารสินทรัพย์
ถาวรลดต่ำลง และอยู่ในระดับต่ำกว่าบริษัทอื่นด้วย ส่วนอัตราการหมุนเวียนของสินทรัพย์
รวม ปรากฏว่า บริษัทกรุงเทพโภคภัณฑ์ จำกัด และบริษัทชัยฤกษ์ไทย จำกัด มีอัตราการ
หมุนเวียนสูงกว่าบริษัทอื่น โดยเฉลี่ยประมาณ ๕.๘๑ และ ๕.๖๕ รอบตามลำดับ ส่วน
บริษัทสากลอาหารสัตว์ จำกัด นอกจากจะมีอัตราการหมุนเวียนของสินทรัพย์รวมต่ำกว่า
บริษัทอื่นแล้ว ยังมีอัตราส่วนทุนหมุนเวียน และระยะเวลาการหมุนเวียนของสินค้างเฉลี่ย
อยู่ในระดับที่ไม่น่าพอใจอีกด้วย แสดงว่าบริษัทสากลอาหารสัตว์ จำกัด มีสมรรถภาพใน
การดำเนินงานอยู่ในระดับต่ำกว่าบริษัทอื่น

การวิเคราะห์อัตราส่วนแสดงความสามารถในการหากำไร ในช่วงปี พ.ศ.
๒๕๒๐-๒๕๒๓ ของบริษัทที่มีกิจการขนาดกลางทั้ง ๑๒ ราย (ดูตารางที่ ๒๑ ประกอบ)
มีรายละเอียดดังต่อไปนี้

เมื่อพิจารณาอัตราส่วนที่แสดงสมรรถภาพในการหากำไร ปรากฏว่าบริษัทที่มี
อัตราผลตอบแทนอยู่ในระดับน่าพอใจ ได้แก่ บริษัทอุตสาหกรรมอาหารสัตว์ไทย จำกัด
บริษัท ซี.พี.ฟีดมิล จำกัด บริษัท ป.เจริญพันธ์อาหารสัตว์ จำกัด บริษัทเวลโกรผลิตภัณฑ
อาหาร (ประเทศไทย) จำกัด และบริษัทอินเตอร์อุตสาหกรรมการค้า จำกัด โดยเฉพาะ
บริษัทอุตสาหกรรมอาหารสัตว์ไทย จำกัด มีอัตราผลตอบแทนจากค่าขาย และอัตราผลตอบแทน
จากสินทรัพย์ อยู่ในระดับสูงกว่าบริษัทอื่น ส่วนบริษัทที่มีอัตราผลตอบแทนในระดับที่
ไม่น่าพอใจ ได้แก่ บริษัทสากลอาหารสัตว์ จำกัด บริษัทธัญญาไทย จำกัด และบริษัท
ก้าวหน้าบูรพา จำกัด โดยเฉพาะบริษัทสากลอาหารสัตว์ จำกัด มีผลขาดทุนจากการ
ดำเนินงานเพิ่มขึ้นทุกปี ทั้งนี้เพราะบริษัทมียอดขายลดลง แต่มีต้นทุนขายและค่าใช้จ่ายใน
การดำเนินงานสูงขึ้น และคาดว่าบริษัทอาจประสบกับผลขาดทุนมากกว่านี้ ถ้าหากยังไม่
สามารถเพิ่มยอดขาย และไม่สามารถดำเนินงานควบคุมการผลิตให้มีประสิทธิภาพมากขึ้น
ทั้งนี้เพื่อลดต้นทุนการผลิตให้ต่ำลง

ดังนั้น จากการวิเคราะห์อัตราส่วนแสดงสภาพคล่อง อัตราส่วนแสดงสภาพเสี่ยง
อัตราส่วนแสดงสมรรถภาพในการดำเนินงาน และอัตราส่วนแสดงสมรรถภาพในการหา
กำไร ของบริษัทที่มีกิจการขนาดกลางทั้ง ๑๒ ราย พอสรุปได้ว่า บริษัทที่มีฐานะทางการเงิน
อยู่ในระดับที่น่าพอใจ ได้แก่ บริษัทอุตสาหกรรมอาหารสัตว์ไทย จำกัด บริษัท ป.
เจริญพันธ์อาหารสัตว์ จำกัด บริษัทอินเตอร์อุตสาหกรรมการค้า จำกัด และบริษัทเวลโกร
ผลิตภัณฑอาหารสัตว์ (ประเทศไทย) จำกัด โดยบริษัทอุตสาหกรรมอาหารสัตว์ไทย จำกัด

มีสภาพคล่องและสมรรถภาพในการหากำไรอยู่ในระดับสูงกว่าบริษัทอื่น ส่วนบริษัทสากล
อาหารสัตว์ จำกัด มีฐานะทางการเงินที่ต้องปรับปรุงให้ดีขึ้น โดยนอกจากจะมีสภาพคล่อง
และสมรรถภาพในการหากำไรอยู่ในระดับต่ำแล้ว ยังมีสภาพเสี่ยงอยู่ในระดับสูงกว่าบริษัท
อื่นที่มีกิจการขนาดกลางด้วยกันอีกด้วย

๔. อัตราส่วนเฉลี่ยของกิจการขนาดเล็ก

จากการพิจารณาอัตราส่วนเฉลี่ยของกิจการขนาดเล็ก โดยเฉลี่ยในช่วงปี พ.ศ. ๒๕๒๐-๒๕๒๓ (อูตารางที่ ๑๔ ประกอบ) แสดงให้เห็นว่ากิจการขนาดเล็กมีสภาพคล่องอยู่ในระดับค่อนข้างสูง โดยอาจพิจารณาส่วนหมุนเวียนเฉลี่ยแล้วประมาณ ๒.๑๖ เท่า แสดงว่ากิจการขนาดเล็กมีสินทรัพย์หมุนเวียนเหลืออีก ๑.๑๖ เท่า หลังจากที่ได้หักหนี้สินหมุนเวียนออกแล้ว นอกจากนี้จากการพิจารณาระยะเวลาเฉลี่ยในการเก็บหนี้ และอัตราการหมุนเวียนของสินค้าคงเหลือ ก็ปรากฏว่ามีระยะเวลาโดยเฉลี่ย ๑๔.๖๗ วัน และ ๑๗.๐๘ วันตามลำดับ นับว่ากิจการขนาดเล็กมีสภาพคล่องอยู่ในระดับสูง สำหรับอัตราส่วนที่แสดงสภาพเสี่ยงนั้น อยู่ในเกณฑ์ค่อนข้างดี กล่าวคือ กิจการขนาดเล็กมีความเสี่ยงไม่มากนัก ในการใช้เงินทุนจากเจ้าหนี้ ซึ่งอาจพิจารณาได้จากอัตราส่วนหนี้สินต่อสินทรัพย์รวม อัตราส่วนหนี้สินหมุนเวียนต่อเงินทุนทั้งหมด เฉลี่ยแล้วประมาณร้อยละ ๔๕.๕๔ และร้อยละ ๒๒.๒๔ ตามลำดับ ในด้านสมรรถภาพในการดำเนินงาน ก็ปรากฏว่ามีสมรรถภาพในการดำเนินงานสูง โดยอาจพิจารณาจากอัตราการหมุนเวียนของสินทรัพย์ถาวร หรืออัตราการหมุนเวียนของสินทรัพย์รวม ซึ่งเฉลี่ยแล้วประมาณ ๔.๓๕ และ ๔.๓๘ รอบตามลำดับ สำหรับอัตราส่วนแสดงสมรรถภาพในการหากำไรนั้นอยู่ในระดับที่ต่ำมาก โดยอาจพิจารณาได้จากอัตราผลตอบแทนจากค่าขาย อัตราผลตอบแทนจากสินทรัพย์ และอัตราผลตอบแทนของส่วนของผู้ถือหุ้น โดยเฉลี่ยแล้วประมาณร้อยละ (๒.๕๒), (๔.๒๗) และ (๗.๒๐) ตามลำดับ

ดังนั้นจากการพิจารณาอัตราส่วนดังกล่าวข้างต้น โดยเฉพาะอัตราส่วนที่แสดงสภาพเสี่ยง และอัตราส่วนแสดงสมรรถภาพในการหากำไรในช่วงปี พ.ศ. ๒๕๒๐-๒๕๒๓ อาจจัดได้ว่ากิจการขนาดเล็กเป็นกิจการที่ไม่น่าสนใจในการพิจารณาเลือกลงทุนของนักลงทุน ทั้งนี้เพราะถึงแม้จะมีสภาพเสี่ยงต่ำ แต่ในขณะเดียวกันก็ให้ผลตอบแทนต่ำมากด้วย



การวิเคราะห์อัตราส่วนแสดงสภาพคล่อง ในช่วงปี พ.ศ. ๒๕๒๐-๒๕๒๓ ของ บริษัทที่มีกิจการขนาดเล็กทั้ง ๕ ราย คือ บริษัทอาหารสัตว์สยาม จำกัด บริษัทชนะพันธ์ อุตสาหกรรม จำกัด บริษัทไทยยังผลิตภัณฑ์เกษตร จำกัด บริษัทศรีไทยปศุสัตว์ จำกัด และบริษัทเอเชียปศุสัตว์(๑๙๗๓) จำกัด (ดูตารางที่ ๒๒ ประกอบ) มีรายละเอียดดังต่อไปนี้

จากการพิจารณาอัตราส่วนหมุนเวียน ปรากฏว่าบริษัทศรีไทยปศุสัตว์ จำกัด มีอัตราส่วนนี้สูงกว่าบริษัทอื่น ส่วนบริษัทอาหารสัตว์สยาม จำกัด ซึ่งมีสินทรัพย์หมุนเวียนต่ำกว่าบริษัทอื่นมาก จึงทำให้อัตราส่วนหมุนเวียนของบริษัทอาหารสัตว์สยาม จำกัด ต่ำกว่าบริษัทอื่น เมื่อพิจารณาสภาพคล่องที่แท้จริง โดยพิจารณาจากอัตราส่วนหมุนเวียนอย่างถึงแก่น ปรากฏว่าบริษัทศรีไทยปศุสัตว์ จำกัด ก็ยังคงมีอัตราส่วนหมุนเวียนอย่างถึงแก่นโดยเฉลี่ยสูงกว่าบริษัทอื่น และเมื่อพิจารณาถึงระยะเวลาตัวเฉลี่ยในการเก็บหนี้ พบว่าบริษัทเอเชียปศุสัตว์ (๑๙๗๓) จำกัด มีระยะเวลาในการเรียกเก็บหนี้โดยเฉลี่ยแล้วเร็วกว่าบริษัทอื่น รองลงมาได้แก่บริษัทไทยยังผลิตภัณฑ์เกษตร จำกัด ส่วนบริษัทชนะพันธ์ อุตสาหกรรม จำกัด มีระยะเวลาการเรียกเก็บหนี้โดยเฉลี่ยแล้วยาวนานกว่าบริษัทอื่น และจากการพิจารณาระยะเวลาการหมุนเวียนของสินค้าคงเหลือ ปรากฏว่าบริษัทศรีไทยปศุสัตว์ จำกัด มีสมรรถภาพในการบริหารสินค้าอยู่ในระดับสูงกว่าบริษัทอื่น รองลงมาได้แก่ บริษัทเอเชียปศุสัตว์ (๑๙๗๓) จำกัด และบริษัทไทยยังผลิตภัณฑ์เกษตร จำกัด ส่วนบริษัทชนะพันธ์ จำกัด มีระยะเวลาการหมุนเวียนของสินค้านานกว่าบริษัทอื่น

จากการวิเคราะห์อัตราส่วนแสดงสภาพเสี่ยงในช่วงปี พ.ศ. ๒๕๒๐-๒๕๒๓ ของบริษัทที่มีกิจการขนาดเล็กทั้ง ๕ ราย (ดูตารางที่ ๒๒ ประกอบ) มีรายละเอียดดังต่อไปนี้

เมื่อพิจารณาอัตราส่วนหนี้สินต่อสินทรัพย์รวม หนี้สินหมุนเวียนต่อเงินทุนทั้งหมด และความสามารถในการจ่ายดอกเบี้ย ปรากฏว่าบริษัทอาหารสัตว์สยาม จำกัด และ บริษัทเอเซียปศุสัตว์ (๑๙๗๓) จำกัด ใช้เงินทุนจากส่วนของหนี้สินมากกว่าร้อยละ ๖๐ ของเงินทุนทั้งหมด โดยเฉพาะบริษัทอาหารสัตว์สยาม จำกัด เป็นบริษัทที่ใช้เงินทุนจาก ส่วนของหนี้สินมากกว่าบริษัทอื่น โดยเฉลี่ยร้อยละ ๘๖.๕๕ ของเงินทุนทั้งหมด และหนี้สิน นั้นก็เป็นหนี้สินหมุนเวียนร้อยละ ๓๔.๘๒ ของเงินทุนทั้งหมด ในขณะที่บริษัทไทยยังผลิตภัณฑ์ เกษตร จำกัด และบริษัทศรีไทยปศุสัตว์ จำกัด ใช้เงินทุนจากหนี้สินประมาณร้อยละ ๖ เท่านั้น และเมื่อพิจารณาอัตราส่วนแสดงความสามารถในการจ่ายดอกเบี้ย พบว่าบริษัท อาหารสัตว์สยาม จำกัด มีอัตราส่วนนี้เพียง (๒.๕๔) เท่า แสดงว่าบริษัทนี้ไม่มีความ สามารถที่จะจ่ายชำระดอกเบี้ยได้ ส่วนบริษัทไทยยังผลิตภัณฑ์เกษตร จำกัด เป็นบริษัท ที่มีความสามารถในการจ่ายดอกเบี้ยค่าที่สุดโดยเฉลี่ยแล้ว (๒๗.๓๖) เท่า และเมื่อ พิจารณาแต่ละปี พบว่าในช่วงปี พ.ศ. ๒๕๒๑-๒๕๒๓ นั้น บริษัทไทยยังผลิตภัณฑ์เกษตร จำกัด ไม่มีความสามารถที่จะจ่ายชำระดอกเบี้ยในแต่ละงวดนั้นได้ เนื่องจากต้นทุนขาย และค่าใช้จ่ายในการดำเนินงานของบริษัทได้เพิ่มขึ้นในอัตราที่สูงกว่ายอดขายที่เพิ่มขึ้น ทำให้เกิดผลขาดทุนจากการดำเนินงาน หากบริษัทต้องการหาเงินทุนเพิ่มขึ้นจากเจ้าหนี้ ก็จะกระทำได้อย่างยากกว่าบริษัทอื่น เนื่องจากบริษัทมีความเสี่ยงอยู่ในระดับสูง

เมื่อพิจารณาอัตราส่วนหนี้สินต่อส่วนของผู้ถือหุ้น ปรากฏว่า บริษัทอาหารสัตว์ สยาม จำกัด ก็ยังคงมีอัตราส่วนเฉลี่ยสูงกว่าบริษัทอื่น คือ ๓.๕๔ เท่า ในขณะที่บริษัทไทย ยังผลิตภัณฑ์เกษตร จำกัด บริษัทศรีไทยปศุสัตว์ จำกัด บริษัทขณะทันธอุตสาหกรรม จำกัด

และบริษัทเอเชียปศุสัตว์ (๑๙๗๓) จำกัด มีอัตราส่วนเฉลี่ย ๐.๐๖, ๐.๙๑, ๑.๒๕ และ ๑.๘๔ เท่าตามลำดับ ดังนั้น ทั้งเจ้าหนี้และเจ้าของของบริษัทอาหารสัตว์สยาม จำกัด ย่อมมีความเสี่ยงสูงกว่าบริษัทอื่น และเมื่อพิจารณาอัตราส่วนหนี้สินระยะยาวต่อเงินทุนทั้งหมด ปรากฏว่า มีบริษัท ๓ ราย ที่ใช้เงินทุนจากหนี้สินระยะยาว คือ บริษัทเอเชียปศุสัตว์ (๑๙๗๓) จำกัด บริษัทอาหารสัตว์สยาม จำกัด และบริษัทไทยยังผลิตรภัณฑ์เกษตร จำกัด โดยบริษัทเอเชียปศุสัตว์ (๑๙๗๓) จำกัด ใช้เงินทุนจากหนี้สินระยะยาวโดยเฉลี่ยร้อยละ ๕๖.๖๓ ของเงินทุนทั้งหมด ในขณะที่บริษัทอาหารสัตว์สยาม จำกัด และบริษัทไทยยังผลิตรภัณฑ์เกษตร จำกัด ใช้เงินทุนจากหนี้สินระยะยาวโดยเฉลี่ยร้อยละ ๒๓.๘๒ และ ๑๔.๙๔ ของเงินทุนทั้งหมดตามลำดับ จึงจัดได้ว่าบริษัทเอเชียปศุสัตว์ (๑๙๗๓) จำกัด ใช้เงินทุนจากหนี้สินระยะยาวสูงกว่าบริษัทอื่น

การวิเคราะห์สมรรถภาพในการดำเนินงาน ในช่วงปี พ.ศ. ๒๕๒๐-๒๕๒๓
ของบริษัทที่มีกิจการขนาดเล็ก (อุตสาหกรรมที่ ๒๒ ประกอบ) มีรายละเอียดดังต่อไปนี้

เมื่อพิจารณาอัตราการหมุนเวียนของสินทรัพย์ถาวร และอัตราการหมุนเวียน
ของสินทรัพย์รวม ปรากฏว่าบริษัทศรีไทยปศุสัตว์ จำกัด มีอัตราการหมุนเวียนโดยเฉลี่ย
สูงกว่าบริษัทอื่น นอกจากนี้บริษัทศรีไทยปศุสัตว์ จำกัด ยังมีอัตราส่วนทุนหมุนเวียน ระยะ
เวลาในการเรียกเก็บหนี้ และระยะเวลาการหมุนเวียนของสินค้าคงเหลือโดยเฉลี่ยใน
ระดับที่ดีกว่าบริษัทอื่นด้วย แสดงว่าบริษัทศรีไทยปศุสัตว์ จำกัด มีสมรรถภาพในการดำเนินงาน
สูงกว่าบริษัทอื่น ส่วนบริษัทอาหารสัตว์สยาม จำกัด และบริษัทไทยยังผลิตภัณฑ์เกษตร
จำกัด มีอัตราการหมุนเวียนของสินทรัพย์ถาวร และสินทรัพย์รวมโดยเฉลี่ยในระดับต่ำ
โดยเฉพาะบริษัทอาหารสัตว์สยาม จำกัด ยังมีอัตราส่วนทุนหมุนเวียน และระยะเวลา
การหมุนเวียนของสินค้าคงเหลือในระดับที่ไม่น่าพอใจอีกด้วย นั่นคือ บริษัทอาหารสัตว์
สยาม จำกัด จะต้องปรับปรุงการบริหารสินทรัพย์ถาวร และการบริหารสินค้าคงเหลือ
ให้ดีขึ้น ทั้งนี้เพื่อเพิ่มสมรรถภาพในการดำเนินงานให้สูงขึ้น

การวิเคราะห์ความสามารถในการทำกำไร ในช่วงปี พ.ศ. ๒๕๒๐-๒๕๒๓
ของบริษัทที่มีกิจการขนาดเล็ก มีรายละเอียดดังต่อไปนี้

เมื่อพิจารณาอัตราส่วนกำไรเบื้องต้น อัตราผลตอบแทนจากค่าขาย อัตราผลตอบแทนจากสินทรัพย์ และอัตราผลตอบแทนจากสินทรัพย์ก่อนดอกเบี้ยและภาษี พบว่า บริษัทที่มีอัตราผลตอบแทนดังกล่าวอยู่ในระดับน่าพอใจ ได้แก่ บริษัทศรีไทยปศุสัตว์ จำกัด และบริษัทชนะพันธ์อุตสาหกรรม จำกัด โดยบริษัทศรีไทยปศุสัตว์ จำกัด สามารถทำกำไรเบื้องต้นได้เป็นอันดับสอง แต่มีค่าใช้จ่ายในการดำเนินงานเทียบกับยอดขาย คิดเป็นร้อยละเฉลี่ยแล้วต่ำกว่าบริษัทอื่นด้วย กำไรก่อนหักดอกเบี้ยและภาษีของบริษัทศรีไทยปศุสัตว์ จำกัด จึงสูงกว่าบริษัทอื่น นอกจากนี้บริษัทศรีไทยปศุสัตว์ จำกัด ยังมีสินทรัพย์เมื่อเทียบกับค่าขายคิดเป็นร้อยละเฉลี่ยแล้วต่ำกว่าบริษัทอื่น ดังนั้นบริษัทศรีไทยปศุสัตว์ จำกัด จึงมีอัตราผลตอบแทนจากสินทรัพย์ และอัตราผลตอบแทนจากสินทรัพย์ก่อนหักดอกเบี้ยและภาษีโดยเฉลี่ยสูงกว่าบริษัทอื่น ส่วนบริษัทที่มีอัตราผลตอบแทนอยู่ในระดับไม่น่าพอใจ ได้แก่ บริษัทไทยยังผลิตภัณฑ์เกษตร จำกัด และบริษัทอาหารสัตว์สยาม จำกัด โดยเฉพาะบริษัทไทยยังผลิตภัณฑ์เกษตร จำกัด ซึ่งมีต้นทุนและค่าใช้จ่ายในการดำเนินงานเพิ่มขึ้นในอัตราที่สูงกว่ายอดขายที่เพิ่มขึ้น ทำให้เกิดผลขาดทุนจากการดำเนินงาน ดังเช่นบริษัทไทยยังผลิตภัณฑ์เกษตร จำกัด จึงมีอัตราส่วนกำไรเบื้องต้น และอัตราผลตอบแทนจากสินทรัพย์ก่อนหักดอกเบี้ยและภาษีต่ำกว่าบริษัทอื่นและอยู่ในระดับไม่น่าพอใจ

ส่วนอัตราผลตอบแทนของส่วนของผู้ถือหุ้น ปรากฏว่า บริษัทที่มีอัตราผลตอบแทนนี้ในระดับสูงกว่าบริษัทอื่น คือ บริษัทศรีไทยปศุสัตว์ จำกัด ถึงแม้ว่าบริษัทศรีไทยปศุสัตว์ จำกัด จะใช้เงินทุนจากส่วนของผู้ถือหุ้นสูงกว่าบริษัทอื่น คือ ประมาณร้อยละ ๔๔.๓ ของเงินทุนทั้งหมด ในขณะที่บริษัทไทยยังผลิตภัณฑ์เกษตร จำกัด บริษัทชนะพันธ์อุตสาหกรรม จำกัด บริษัทเอเชียปศุสัตว์ (๑๙๗๓) จำกัด และบริษัทอาหารสัตว์สยาม จำกัด ใช้เงินทุนจากส่วนของผู้ถือหุ้นประมาณร้อยละ ๔๔.๔๔, ๔๔.๔๖, ๓๕.๒๖ และ ๑๓.๔๕ ของเงินทุน

ทั้งหมดตามลำดับ แต่เนื่องจากกำไรสุทธิของบริษัทศรีไทยปศุสัตว์ จำกัด สูงกว่าบริษัทอื่นมาก ดังนั้นบริษัทศรีไทยปศุสัตว์ จำกัด จึงมีอัตราผลตอบแทนส่วนของผู้ถือหุ้นโดยเฉลี่ยสูงกว่าบริษัทอื่น ส่วนบริษัทที่มีอัตราผลตอบแทนอยู่ในระดับที่ไม่น่าพอใจ ได้แก่ บริษัทอาหารสัตว์สยาม จำกัด และบริษัทไทยยังผลิตภัณฑ์เกษตร จำกัด ซึ่งเนื่องจากประสบกับผลขาดทุน ทั้งนี้เพราะต้นทุนขายและค่าใช้จ่ายในการดำเนินงานได้เพิ่มสูงขึ้นมาก ซึ่งอาจจะต้องประสบกับผลขาดทุนสูงขึ้น ถ้าหากยังไม่สามารถดำเนินงานและควบคุมต้นทุนการผลิตให้มีประสิทธิภาพสูงขึ้น ทั้งนี้เพื่อลดต้นทุนการผลิตให้ต่ำลง

ดังนั้น จากการวิเคราะห์อัตราส่วนแสดงสภาพคล่อง อัตราส่วนแสดงสภาพเสถียร อัตราส่วนแสดงสมรรถภาพในการดำเนินงาน และอัตราส่วนแสดงสมรรถภาพในการหากำไร ของบริษัทที่มีกิจการขนาดเล็กทั้ง ๔ รายนี้ พอสรุปได้ว่า บริษัทที่มีฐานะทางการเงินอยู่ในระดับที่น่าพอใจ คือ บริษัทศรีไทยปศุสัตว์ จำกัด รองลงมาได้แก่ บริษัทเอเชียปศุสัตว์ (๑๙๗๓) จำกัด และบริษัทชนะพันธ์อุตสาหกรรม จำกัด โดยบริษัทศรีไทยปศุสัตว์ จำกัด นอกจากจะมีสภาพคล่องและสมรรถภาพในการดำเนินงานสูงแล้ว ยังมีสมรรถภาพในการหากำไรอยู่ในระดับสูงกว่าบริษัทอื่นด้วย ส่วนบริษัทอาหารสัตว์สยาม จำกัด และบริษัทไทยยังผลิตภัณฑ์เกษตร จำกัด มีฐานะทางการเงินที่ต้องปรับปรุงให้ดีขึ้น โดยทั้ง ๒ บริษัทนี้ นอกจากจะมีสภาพคล่อง และสมรรถภาพในการดำเนินงานต่ำแล้ว ยังมีสมรรถภาพในการหากำไรอยู่ในระดับต่ำอีกด้วย

การวิเคราะห์แนวโน้ม (Trend Analysis)

การวิเคราะห์อัตราส่วนช่วยในการวิเคราะห์การดำเนินงานของบริษัทใน
เวลาใดเวลาหนึ่งเท่านั้น ไม่ได้แสดงให้เห็นถึงความก้าวหน้าในการดำเนินงาน ฉะนั้น
ในการวิเคราะห์ทางการเงิน โดยใช้อัตราส่วน จึงควรทำการวิเคราะห์แนวโน้มด้วย
เพื่อให้เห็นถึงความก้าวหน้าในการดำเนินงาน และยังช่วยในการคาดคะเนแนวโน้มใน
อนาคตอีกด้วย

วิธีการวิเคราะห์แนวโน้มทำโดยนำอัตราส่วนแต่ละชนิดที่คำนวณได้ของแต่ละ
บริษัทมากำหนดจุดลงในกราฟ พร้อมทั้งทำการเปรียบเทียบกับอัตราส่วนโดยเฉลี่ยของ
กิจการแต่ละขนาด และอัตราส่วนโดยเฉลี่ยของอุตสาหกรรมอาหารสัตว์ เพื่อแสดงให้เห็น
เห็นว่าอัตราส่วนของบริษัทจะสูงหรือต่ำกว่า หรือใกล้เคียงกับอัตราส่วนโดยเฉลี่ยของ
กิจการและของอุตสาหกรรมอย่างไรบ้าง ในที่นี้จะทำการวิเคราะห์แนวโน้มเฉพาะบริษัท
ที่มีกิจการขนาดใหญ่ เปรียบเทียบกับอัตราส่วนโดยเฉลี่ยของกิจการขนาดใหญ่ และอัตรา
ส่วนโดยเฉลี่ยของอุตสาหกรรม โดยทำการวิเคราะห์แนวโน้มในทุกอัตราส่วน และได้
ทำการวิเคราะห์แนวโน้มกิจการแต่ละขนาด โดยเปรียบเทียบระหว่างอุตสาหกรรม กิจการ
ขนาดใหญ่ กิจการขนาดกลาง และกิจการขนาดเล็ก ว่ามีความแตกต่างกันหรือไม่เพียงใด

๑. แนวโน้มสภาพคล่อง

๑.๑ แนวโน้มสภาพคล่องโดยเฉลี่ยของอุตสาหกรรม

จากการวิเคราะห์อัตราส่วนแสดงสภาพคล่อง ปรากฏว่าอุตสาหกรรมอาหารสัตว์ มีสภาพคล่องอยู่ในระดับปานกลาง กล่าวคือ อุตสาหกรรมอาหารสัตว์มีปริมาณสินทรัพย์หมุนเวียนใกล้เคียงกับหนี้สินหมุนเวียน ส่วนประกอบของสินทรัพย์หมุนเวียน มีสินค้าคงเหลือเป็นส่วนใหญ่ และมีระยะเวลาการหมุนเวียนของสินค้าคงเหลือประมาณ ๔๕ วัน

ซึ่งผลจากการวิเคราะห์ในช่วงปี พ.ศ. ๒๕๒๐-๒๕๒๓ พบว่าในปี พ.ศ. ๒๕๒๐ อุตสาหกรรมอาหารสัตว์ มีสภาพคล่องอยู่ในระดับต่ำ โดยมีสินค้าคงเหลือเป็นจำนวนมาก และระยะเวลาการหมุนเวียนของสินค้าก็ยาวนานด้วย ถึงแม้ว่าจะมีสมรรถภาพในการเรียกเก็บหนี้ที่อยู่ในเกณฑ์ที่ดี ก็ไม่ทำให้มีสภาพคล่องสูงขึ้น เพราะอัตราส่วนร้อยละของลูกหนี้มีเพียงร้อยละ ๓๐ ของสินทรัพย์หมุนเวียน อย่างไรก็ตาม ในช่วงปี พ.ศ. ๒๕๒๑-๒๕๒๓ อุตสาหกรรมอาหารสัตว์มีสภาพคล่องสูงขึ้น โดยจากการพิจารณาอัตราส่วนหมุนเวียน ซึ่งเป็นอัตราส่วนที่แสดงให้เห็นว่าธุรกิจดำรงสินทรัพย์หมุนเวียน เป็นกี่เท่าของหนี้สินหมุนเวียน พบว่าในปี พ.ศ. ๒๕๒๐ อุตสาหกรรมอาหารสัตว์มีสินทรัพย์หมุนเวียนในอัตรา ๐.๗๔ เท่าของหนี้สินหมุนเวียน และได้เพิ่มขึ้น ๑.๑๑ เท่าในปี พ.ศ. ๒๕๒๑ โดยมีอัตราส่วนหมุนเวียนเฉลี่ย ตลอดช่วงปี พ.ศ. ๒๕๒๐-๒๕๒๓ เท่ากับ ๐.๙๔ เท่า แสดงว่าอุตสาหกรรมอาหารสัตว์มีแนวโน้มที่จะดำรงสินทรัพย์หมุนเวียนไว้ในปริมาณใกล้เคียงกับหนี้สินหมุนเวียน และหากจะพิจารณาความสามารถในการชำระหนี้สินระยะสั้นให้แน่ชัดยิ่งขึ้น ควรจะพิจารณาจากอัตราส่วนหมุนเวียนอย่างถึงแก่น ซึ่งอุตสาหกรรมอาหารสัตว์มีอัตราส่วนนี้โดยเฉลี่ยตลอดช่วงปี พ.ศ. ๒๕๒๐-๒๕๒๓ เท่ากับ ๐.๖๓ เท่า แสดงว่า

อุตสาหกรรมอาหารสัตว์มีสินทรัพย์หมุนเวียนเฉพาะที่สามารถเปลี่ยนเป็นเงินสดได้ง่าย รวดเร็ว และมีค่าใกล้เคียงกับเงินสดจริง ๆ ในจำนวนน้อยว่าหนี้สินหมุนเวียนมาก ดังนั้นความสามารถในการชำระหนี้สินหมุนเวียนของอุตสาหกรรมอาหารสัตว์จึงยังไม่น่าพอใจ ส่วนโครงสร้างสินทรัพย์หมุนเวียนของอุตสาหกรรมอาหารสัตว์ ประกอบด้วยเงินสตร์ร้อยละ ๔-๘ ลูกหนี้การค้าร้อยละ ๒๐-๕๐ และสินค้าคงเหลือร้อยละ ๓๐-๖๐ ของสินทรัพย์หมุนเวียน จะเห็นได้ว่าธุรกิจใอุตสาหกรรมอาหารสัตว์มีสินค้าคงเหลือที่สูงกว่าสินทรัพย์หมุนเวียนประเภทอื่น ๆ ดังนั้นจึงทำให้อัตราส่วนทุนหมุนเวียนอย่างถึงแก่นอยู่ในระดับค่อนข้างต่ำ อย่างไรก็ตามความสามารถในการชำระหนี้สินหมุนเวียนได้สูงขึ้นเรื่อย ๆ เนื่องจากสินค้าคงเหลือมีอัตราการหมุนเวียนเร็วขึ้น และเมื่อพิจารณาระยะเวลาในการเรียกเก็บหนี้ เพื่อดูสภาพคล่องของอุตสาหกรรมอาหารสัตว์ จะเห็นได้ว่าระยะเวลาในการเรียกเก็บหนี้โดยเฉลี่ยตลอดช่วงปี พ.ศ. ๒๕๒๐-๒๕๒๓ ประมาณ ๔๖ วัน ซึ่งนับว่าเป็นระยะเวลาที่ทำให้มีความคล่องตัวพอสมควร

๑.๒ แนวโน้มสภาพคล่องเชิงเปรียบเทียบตามขนาด

แนวโน้มอัตราส่วนทุนหมุนเวียนของกิจการขนาดใหญ่ได้ลดลงจากปี พ.ศ. ๒๕๒๑ เป็นต้นมา โดยเฉพาะในปี พ.ศ. ๒๕๒๓ มีอัตราส่วนเพียง ๐.๕๘ เท่า แสดงว่ามีสินทรัพย์หมุนเวียนไม่เพียงพอที่จะชำระหนี้สินหมุนเวียน และคาดว่ากิจการขนาดใหญ่จะมีสภาพคล่องลดลงต่ำกว่ากิจการขนาดกลางและขนาดเล็กด้วย ส่วนกิจการขนาดกลางมีแนวโน้มที่จะดำรงสินทรัพย์หมุนเวียนไว้ในปริมาณที่สูงกว่าหนี้สินหมุนเวียน และมีสภาพคล่องอยู่ในระดับที่น่าพอใจ สำหรับกิจการขนาดเล็ก ปรากฏว่าในช่วงปี พ.ศ. ๒๕๒๑-๒๕๒๓ มีอัตราส่วนที่สูงกว่ากิจการขนาดใหญ่และขนาดกลาง นั่นคือ กิจการขนาดเล็กมีสภาพคล่องสูงกว่ากิจการขนาดอื่น



เมื่อเปรียบเทียบอัตราส่วนทุนหมุนเวียนอย่างถึงแก่กัน ปรากฏว่ากิจการขนาดใหญ่มีอัตราส่วนสูงขึ้น และอยู่ในระดับที่สูงกว่ากิจการขนาดอื่นด้วย ทั้งนี้เนื่องจากกิจการขนาดใหญ่มีสินค้าคงเหลือในอัตราที่ลดลงมาก โดยเฉพาะในปี พ.ศ. ๒๕๒๓ เนื่องจากภาวะเงินตึง อัตราดอกเบี้ยแพง ส่วนกิจการขนาดกลางมีอัตราส่วนสูงขึ้นจากปี พ.ศ. ๒๕๒๐ แต่ลดลงเล็กน้อยในปี พ.ศ. ๒๕๒๓ และเมื่อเปรียบเทียบกับกิจการขนาดอื่นแล้ว ปรากฏว่าความสามารถในการชำระหนี้ระยะสั้นของกิจการขนาดกลางอยู่ในระดับน่าพอใจ ส่วนกิจการขนาดเล็กมีอัตราส่วนลดลงต่ำมากในปี พ.ศ. ๒๕๒๓ และต่ำกว่ากิจการขนาดอื่นด้วย แสดงว่ากิจการขนาดเล็กมีสินทรัพย์หมุนเวียนเฉพาะที่สามารถเปลี่ยนเป็นเงินสดได้ง่าย รวดเร็ว และมีค่าใกล้เคียงกับเงินสดจริง ๆ น้อยกว่าหนี้สินหมุนเวียนมาก ดังนั้นความสามารถในการชำระหนี้ระยะสั้นของกิจการขนาดเล็กจึงยังไม่เป็นที่น่าพอใจนัก

การบริหารสินค้าคงเหลือของกิจการขนาดใหญ่มีสมรรถภาพสูงขึ้น โดยมีระยะเวลาหมุนเวียนสินค้าเร็วขึ้นจากปี พ.ศ. ๒๕๒๐ เป็นต้นมา แต่เมื่อเปรียบเทียบกับกิจการขนาดอื่นแล้ว ปรากฏว่าในช่วงปี พ.ศ. ๒๕๒๐-๒๕๒๒ กิจการขนาดใหญ่ต้องใช้ระยะเวลายาวนานมากกว่าในการเก็บรักษาสินค้าคงเหลือ แต่ในปี พ.ศ. ๒๕๒๓ การหมุนเวียนสินค้ามีระยะเวลาเร็วขึ้น เนื่องจากภาวะเงินตึง ทำให้การรักษาระดับสินค้าคงเหลือ โดยเฉพาะวัตถุดิบมีปริมาณน้อยลง ส่วนกิจการขนาดกลางต้องใช้เวลานานมากในการเก็บรักษาสินค้าคงเหลือ และคาดว่าจะใช้เวลานานกว่ากิจการขนาดอื่นด้วย สำหรับกิจการขนาดเล็กมีระยะเวลาการหมุนเวียนของสินค้าคงเหลือเร็วกว่ากิจการขนาดอื่น ทั้งนี้เนื่องจากมีสินค้าคงเหลือในอัตราที่ต่ำกว่ามาก

จากการพิจารณาระยะเวลาในการเรียกเก็บหนี้ ปรากฏว่ากิจการขนาดใหญ่สามารถเรียกเก็บหนี้ได้เร็วในปี พ.ศ. ๒๕๒๑ แต่เมื่อเทียบกับกิจการขนาดอื่น พบว่าในปี พ.ศ. ๒๕๒๑ และ ๒๕๒๓ กิจการขนาดใหญ่ต้องใช้เวลาในการเก็บหนี้ยาวนานกว่ามาก เนื่องจากภาวะเงินตึงทำให้ลูกค้ามีความสามารถในการชำระหนี้ได้ช้าลง ส่วนกิจการขนาดกลางมีสมรรถภาพในการเก็บหนี้อยู่ในเกณฑ์ที่น่าพอใจ โดยคาดว่าจะใช้ระยะเวลาในการเรียกเก็บหนี้ประมาณ ๔๕ วัน ส่วนกิจการขนาดเล็ก เนื่องจากมีลูกหนี้การค้าในอัตราที่ต่ำมาก ดังนั้นจึงเรียกเก็บหนี้ได้เร็วกว่ากิจการขนาดอื่น

จากการเปรียบเทียบอัตราส่วนแสดงสภาพคล่องในช่วงปี พ.ศ. ๒๕๒๐-๒๕๒๓ ระหว่างกิจการขนาดใหญ่ กิจการขนาดกลาง และกิจการขนาดเล็ก ปรากฏว่ากิจการขนาดใหญ่มีสภาพคล่องต่ำกว่ากิจการขนาดอื่น กล่าวคือ กิจการขนาดเล็กมีอัตราส่วนหมุนเวียนโดยเฉลี่ยในช่วงปี พ.ศ. ๒๕๒๐-๒๕๒๓ เท่ากับ ๒.๑๖ เท่า ในขณะที่กิจการขนาดกลางและขนาดใหญ่มีอัตราส่วนเท่ากับ ๑.๐๘ และ ๑.๐๐ เท่าตามลำดับ นั่นคือ กิจการขนาดใหญ่ดำรงสินทรัพย์หมุนเวียนไว้ในปริมาณที่ต่ำกว่าหนี้สินหมุนเวียน ส่วนอัตราการหมุนเวียนอย่างถึงแก่นโดยเฉลี่ยของกิจการขนาดเล็ก ขนาดกลาง และขนาดใหญ่ เท่ากับ ๑.๔๘, ๐.๖๓ และ ๐.๖๒ เท่าตามลำดับ ซึ่งแสดงให้เห็นว่ากิจการขนาดกลางและขนาดใหญ่มีสินทรัพย์หมุนเวียนเฉพาะที่สามารถเปลี่ยนเป็นเงินสดได้ง่าย รวดเร็ว และมีค่าใกล้เคียงกับเงินสดจริงมีจำนวนน้อยกว่าหนี้สินหมุนเวียนมาก ดังนั้นความสามารถในการชำระหนี้สินระยะสั้นของกิจการขนาดกลางและขนาดใหญ่จึงยังไม่เป็นที่น่าพอใจนัก และเนื่องจากกิจการขนาดเล็กมีลูกหนี้การค้าในอัตราที่ต่ำมาก ดังนั้นจึงมีระยะเวลาในการเรียกเก็บหนี้เร็วกว่ากิจการขนาดอื่น และเมื่อเปรียบเทียบระยะเวลาการหมุนเวียนของสินค้า พบว่ากิจการขนาดเล็กมีระยะเวลาการหมุนเวียนเร็วกว่ากิจการขนาดอื่นมาก ส่วนกิจการขนาดใหญ่และขนาดกลางมีระยะเวลาโดยเฉลี่ยเท่ากับ ๔๕.๐๐ และ ๔๖.๗๖ วันตามลำดับ

๒. แนวโน้มสภาพเสี่ยง

๒.๑ แนวโน้มสภาพเสี่ยงโดยเฉลี่ยของอุตสาหกรรม

จากการวิเคราะห์อัตราส่วนต่าง ๆ เพื่อดูสภาพเสี่ยงของอุตสาหกรรมอาหารสัตว์ ตั้งแต่ปี พ.ศ. ๒๕๒๐-๒๕๒๓ ปรากฏว่าอุตสาหกรรมอาหารสัตว์มีส่วนการใช้เงินทุนจากเจ้าหนี้มากกว่าเจ้าของในอัตราที่ลดลงจากปี พ.ศ. ๒๕๒๐ เป็นต้นมา ซึ่งแสดงให้เห็นว่าสภาพเสี่ยงของอุตสาหกรรมลดลงเป็นลำดับด้วย โดยเฉพาะเจ้าหนี้ระยะยาวจะมีความเสี่ยงต่อการไม่ได้รับชำระหนี้อยู่ในระดับต่ำ เพราะค่าเฉลี่ยของอัตราส่วนหนี้สินระยะยาวมีเพียงร้อยละ ๑๕ ของเงินทุนทั้งหมด นอกจากนี้ความสามารถในการจ่ายดอกเบี้ยของอุตสาหกรรมนี้ยังอยู่ในระดับค่อนข้างดีด้วย แม้ว่าจะมีบางบริษัทที่ไม่สามารถจ่ายชำระดอกเบี้ยได้ ก็เป็นบริษัทที่มีขนาดเล็ก จึงพอสรุปได้ว่า สภาพเสี่ยงของอุตสาหกรรมอาหารสัตว์ลดต่ำลง ดังจะเห็นได้จากอัตราส่วนหนี้สินต่อสินทรัพย์รวมในช่วงปี พ.ศ. ๒๕๒๐-๒๕๒๓ อุตสาหกรรมใช้เงินทุนจากเจ้าหนี้โดยเฉลี่ยร้อยละ ๗๔ ของเงินทุนทั้งหมด โดยอัตราส่วนนี้ได้ลดลงเรื่อย ๆ จากปี พ.ศ. ๒๕๒๐ เป็นต้นมา ซึ่งเจ้าหนี้ย่อมพอใจ เพราะมีความเสี่ยงลดลง

ถ้าหากพิจารณาแยกประเภทเจ้าหนี้เป็น เจ้าหนี้ระยะสั้น และเจ้าหนี้ระยะยาว เพื่อดูว่าเจ้าหนี้แต่ละประเภทมีความเสี่ยงเพียงใด พบว่าอุตสาหกรรมอาหารสัตว์มีหนี้สินหมุนเวียนโดยเฉลี่ยตลอดช่วงปี พ.ศ. ๒๕๒๐-๒๕๒๓ ประมาณร้อยละ ๕๔ ของเงินทุนทั้งหมด แสดงว่าความเสี่ยงของเจ้าหนี้ระยะสั้นอยู่ในระดับปานกลาง และอัตราส่วนนี้ได้ลดลงเช่นเดียวกับอัตราส่วนหนี้สินต่อสินทรัพย์รวม โดยลดลงจากร้อยละ ๖๔ ในปี พ.ศ. ๒๕๒๐ เหลือเพียงร้อยละ ๔๗ ในปี พ.ศ. ๒๕๒๓ และนอกจากนี้เมื่อพิจารณาอัตราส่วนหนี้สินระยะยาวต่อเงินทุนทั้งหมด ทำให้ทราบได้แน่ชัดว่า หนี้สินส่วนใหญ่ของ

อุตสาหกรรมนี้เป็นหนี้สินหมุนเวียน เนื่องจากอัตราส่วนหนี้สินระยะยาวต่อเงินทุนทั้งหมด โดยเฉลี่ยตลอดช่วงปี พ.ศ. ๒๕๒๐-๒๕๒๓ มีเพียงร้อยละ ๑๕ ของเงินทุนทั้งหมดเท่านั้น ดังนั้น เจ้าหนี้ระยะยาวจึงมีความเสี่ยงน้อยมาก ในการที่จะไม่ได้รับชำระหนี้ครบตามจำนวน และจากการวิเคราะห์อัตราส่วนแสดงความสามารถในการจ่ายดอกเบี้ย ได้แสดงให้เห็นว่าอุตสาหกรรมอาหารสัตว์มีความสามารถในการจ่ายดอกเบี้ยลดลงจาก ๒.๗๑ เท่าในปี พ.ศ. ๒๕๒๐ เป็น ๑.๐๖ เท่า ในปี พ.ศ. ๒๕๒๓ ซึ่งไม่เป็นที่น่าพอใจนักในทัศนะของเจ้าหนี้ แต่เมื่อพิจารณาบริษัทผู้ผลิตแต่ละรายแล้ว พบว่าบริษัทส่วนใหญ่ยังคงมีความสามารถในการจ่ายชำระดอกเบี้ยได้ มีเพียงบางบริษัทที่มีกิจการขนาดเล็กเท่านั้น ที่ไม่สามารถจ่ายชำระดอกเบี้ยได้ ทั้งนี้เพราะประสบกับผลขาดทุนจากการดำเนินงาน

๒.๒ แนวโน้มสภาพเสี่ยงเชิงเปรียบเทียบตามขนาด

จากการพิจารณาอัตราส่วนของหนี้สินต่อส่วนของผู้ถือหุ้นของ เจ้าของ ปรากฏว่า กิจการขนาดใหญ่ใช้เงินทุนจากหนี้สินต่อส่วนของผู้ถือหุ้นในอัตราที่ลดลงและต่ำกว่า กิจการขนาดกลาง แต่สูงกว่ากิจการขนาดเล็ก ส่วนกิจการขนาดกลางใช้เงินทุนจากหนี้สินในอัตราที่สูงกว่ากิจการขนาดอื่น แต่มีแนวโน้มลดลงเรื่อย ๆ ส่วนกิจการขนาดเล็กมีอัตราส่วนนี้สูงมากในปี พ.ศ. ๒๕๒๐ แต่ได้ลดลงอย่างมากในช่วงปี พ.ศ. ๒๕๒๑-๒๕๒๓ และต่ำกว่ากิจการขนาดใหญ่และขนาดกลางด้วย นั่นคือกิจการขนาดเล็กใช้เงินทุนจากส่วนของผู้ถือหุ้นในอัตราต่ำกว่ากิจการขนาดอื่น

จากการพิจารณาอัตราส่วนหนี้สินต่อสินทรัพย์รวม ปรากฏว่ากิจการขนาดใหญ่ใช้เงินทุนจากหนี้สินในอัตราที่ลดลง และต่ำกว่ากิจการขนาดกลาง คาดว่ากิจการขนาดใหญ่

จะใช้เงินทุนจากหนี้สินประมาณร้อยละ ๗๐ ของเงินทุนทั้งหมด ส่วนกิจการขนาดกลางใช้
 เงินทุนจากหนี้สินในอัตราที่สูงกว่ากิจการขนาดอื่น โดยมีหนี้สินประมาณร้อยละ ๘๐ ของ
 เงินทุนทั้งหมด ส่วนกิจการขนาดเล็กได้ใช้เงินทุนจากหนี้สินทั้งหมดในปี พ.ศ. ๒๕๒๐
 และลดต่ำลงมากในปี พ.ศ. ๒๕๒๑ ส่วนในช่วงปี พ.ศ. ๒๕๒๒-๒๕๒๓ ได้ใช้เงินทุนจาก
 หนี้สินเพิ่มมากขึ้น แต่ก็ยังอยู่ในระดับที่ต่ำกว่ากิจการขนาดอื่น

จากการพิจารณาอัตราส่วนหนี้สินหมุนเวียนต่อเงินทุนทั้งหมด ปรากฏว่ากิจการ
 ขนาดใหญ่มีแนวโน้มใช้เงินทุนจากหนี้สินหมุนเวียนในอัตราลดลงจากปี พ.ศ. ๒๕๒๐ และ
 คาดว่าจะมีหนี้สินหมุนเวียนไม่ต่ำกว่าร้อยละ ๔๕ ของเงินทุนทั้งหมด ส่วนกิจการขนาด
 กลาง ปรากฏว่าในช่วงปี พ.ศ. ๒๕๒๐-๒๕๒๑ ได้ใช้เงินทุนจากหนี้สินหมุนเวียนในอัตรา
 ที่สูงมากและสูงกว่ากิจการขนาดอื่นด้วย แต่ได้ลดลงต่ำกว่ากิจการขนาดใหญ่ในช่วงปี
 พ.ศ. ๒๕๒๒-๒๕๒๓ ส่วนกิจการขนาดเล็กมีเงินทุนจากหนี้สินหมุนเวียน ในระดับที่ต่ำ
 กว่ากิจการขนาดอื่น

จากการพิจารณาอัตราส่วนหนี้สินระยะยาวต่อเงินทุนทั้งหมด ปรากฏว่ากิจการ
 ขนาดใหญ่ใช้เงินทุนจากหนี้สินระยะยาวในอัตราที่ลดลง และอยู่ในระดับต่ำกว่ากิจการ
 ขนาดอื่นด้วย โดยคาดว่ากิจการขนาดใหญ่จะใช้เงินทุนจากหนี้สินระยะยาวประมาณร้อยละ
 ๑๕ ของเงินทุนทั้งหมด ส่วนกิจการขนาดกลางใช้เงินทุนจากหนี้สินระยะยาวในอัตราที่สูง
 กว่ากิจการขนาดอื่น โดยมีหนี้สินระยะยาวไม่ต่ำกว่าร้อยละ ๒๕ ของเงินทุนทั้งหมด ส่วน
 กิจการขนาดเล็กมีอัตราส่วนหนี้สินระยะยาวในปี พ.ศ. ๒๕๒๐ เท่ากับร้อยละ ๖๒.๖๖
 ของเงินทุนทั้งหมด และลดลงเหลือเพียงร้อยละ ๒๒.๐๔ ในปี พ.ศ. ๒๕๒๓ โดยกิจการ
 ขนาดเล็กใช้เงินทุนจากหนี้สินระยะยาวในระดับที่สูงกว่ากิจการขนาดใหญ่ แต่ต่ำกว่า
 กิจการขนาดกลาง คาดว่ากิจการขนาดเล็กจะใช้เงินทุนจากหนี้สินระยะยาวในอัตราที่
 ลดลง

จากการเปรียบเทียบความสามารถในการจ่ายดอกเบี้ย ปรากฏว่ากิจการขนาดใหญ่มีความสามารถในการจ่ายดอกเบี้ยสูงกว่ากิจการขนาดอื่น อย่างไรก็ตามความสามารถในการจ่ายดอกเบี้ยได้ลดลงจาก ๓.๐๖ เท่าในปี พ.ศ. ๒๕๒๐ เหลือเพียง ๑.๑๐ เท่าในปี พ.ศ. ๒๕๒๓ ส่วนกิจการขนาดกลางมีความสามารถในการจ่ายดอกเบี้ยต่ำกว่ากิจการขนาดใหญ่ แต่ในปี พ.ศ. ๒๕๒๓ ความสามารถในการจ่ายดอกเบี้ยได้สูงขึ้นและสูงกว่ากิจการขนาดอื่นด้วย ส่วนกิจการขนาดเล็กไม่สามารถจ่ายชำระดอกเบี้ยได้ในช่วงปี พ.ศ. ๒๕๒๐-๒๕๒๑ แต่ได้มีความสามารถเพิ่มเป็น ๔.๑๔ เท่าในปี พ.ศ. ๒๕๒๒ ซึ่งเป็นการเพิ่มที่สูงมาก และอยู่ในระดับสูงกว่ากิจการขนาดอื่นด้วย แต่ได้ลดลงเป็น (๐.๐๐๘) เท่าในปี พ.ศ. ๒๕๒๓ แสดงว่ากิจการขนาดเล็กไม่สามารถจ่ายดอกเบี้ยได้ในงวดปีนั้น นั่นคือกิจการขนาดเล็กมีความเสี่ยงสูงกว่ากิจการขนาดอื่น

จากการเปรียบเทียบอัตราส่วนแสดงสภาพเสี่ยงในช่วงปี พ.ศ. ๒๕๒๐-๒๕๒๓ ระหว่างกิจการขนาดใหญ่ กิจการขนาดกลาง และกิจการขนาดเล็ก ปรากฏว่ากิจการขนาดกลางมีความเสี่ยงอยู่ในระดับสูงกว่ากิจการขนาดอื่น รองลงมาได้แก่กิจการขนาดใหญ่ ส่วนกิจการขนาดเล็กมีความเสี่ยงอยู่ในระดับต่ำ กล่าวคือ จากการพิจารณาอัตราส่วนหนี้สินต่อส่วนของเจ้าของ ปรากฏว่ากิจการขนาดกลางมีอัตราส่วนที่สูง คือ เท่ากับ ๔.๓๘ เท่า ในขณะที่กิจการขนาดใหญ่และขนาดเล็กมีอัตราโดยเฉลี่ยเท่ากับ ๒.๔๐ และ ๐.๗๖ เท่าตามลำดับ นั่นคือกิจการขนาดกลางใช้เงินทุนจากส่วนของเจ้าหนี้สูงกว่าจากส่วนของเจ้าของในอัตราที่สูงกว่ากิจการขนาดอื่น และกิจการขนาดกลางยังใช้เงินทุนจากหนี้สินในอัตราที่สูงกว่ากิจการขนาดอื่น โดยมีอัตราส่วนหนี้สินต่อสินทรัพย์รวมโดยเฉลี่ยเท่ากับร้อยละ ๘๒.๑๗ ของเงินทุนทั้งหมด ในขณะที่กิจการขนาดใหญ่และขนาดเล็กใช้เงินทุนจากหนี้สิน โดยเฉลี่ยเท่ากับร้อยละ ๗๓.๗๕ และ ๔๕.๕๔ ตามลำดับ นอกจากนี้ความสามารถในการจ่ายดอกเบี้ยของกิจการขนาดกลางก็อยู่ในระดับที่ต่ำ โดยเฉลี่ยแล้ว

เพียง ๐.๗๘ เท่า แสดงว่ากิจการขนาดกลางไม่มีกำไรก่อนหักดอกเบี้ยและภาษีที่จะมาจ่ายดอกเบี้ยได้ ดังนั้นทั้งเจ้าหนี้และเจ้าของกิจการขนาดกลางจึงมีความเสี่ยงอยู่ในระดับสูงกว่ากิจการขนาดใหญ่และขนาดเล็ก

๓. แนวโน้มสมรรถภาพในการดำเนินงาน

๓.๑ แนวโน้มสมรรถภาพในการดำเนินงานโดยเฉลี่ยของอุตสาหกรรม

จากการวิเคราะห์สมรรถภาพในการดำเนินงาน พบว่าอุตสาหกรรมอาหารสัตว์มีสมรรถภาพในการดำเนินงานอยู่ในระดับที่น่าพอใจ ทั้งนี้เพราะประสิทธิภาพในการดำเนินงานเกี่ยวกับทุนหมุนเวียน การบริหารสินค้าคงเหลือ และเรียกเก็บหนี้ที่อยู่ในระดับที่ดีขึ้นตลอดช่วงปี พ.ศ. ๒๕๒๐-๒๕๒๓ ซึ่งจะพิจารณาได้จากอัตราส่วนทุนหมุนเวียนโดยเฉลี่ยเท่ากับ ๐.๘๘ เท่า แสดงว่าธุรกิจส่วนใหญ่มีการจัดการทุนหมุนเวียนที่มีประสิทธิภาพดีพอสมควร ทำให้มีความคล่องตัวอยู่ในระดับปานกลาง ส่วนความสามารถในการบริหารสินค้าคงเหลือ ซึ่งพิจารณาได้จากอัตรากาการหมุนเวียนของสินค้าคงเหลือ ปรากฏว่าอุตสาหกรรมได้จัดการบริหารสินค้าที่มีประสิทธิภาพเพิ่มขึ้นเรื่อย ๆ จากปี พ.ศ. ๒๕๒๐ โดยมีระยะเวลาการหมุนเวียนของสินค้าคงเหลือโดยเฉลี่ยเท่ากับ ๔๕ วัน ส่วนการบริหารลูกหนี้ นั้น ปรากฏว่าในช่วงปี พ.ศ. ๒๕๒๐-๒๕๒๒ อุตสาหกรรมมีแนวโน้มเรียกเก็บหนี้ได้ช้าลง แต่ในปี พ.ศ. ๒๕๒๓ สามารถเรียกเก็บหนี้ได้มีประสิทธิภาพสูงขึ้น และระยะเวลาในการเรียกเก็บหนี้โดยเฉลี่ยตลอดช่วงปี พ.ศ. ๒๕๒๐-๒๕๒๓ เท่ากับ ๔๖ วัน

เมื่อพิจารณาอัตรากาการหมุนเวียนของสินทรัพย์ถาวร พบว่าอุตสาหกรรมอาหารสัตว์มีแนวโน้มในการบริหารสินทรัพย์ถาวรที่ดีขึ้น คือได้ใช้สินทรัพย์ถาวรเพื่อก่อให้เกิดประโยชน์มากขึ้น โดยอัตรากาการหมุนเวียนของสินทรัพย์ถาวรเพิ่มขึ้นจาก ๔.๓๑ รอบในปี พ.ศ. ๒๕๒๐ เป็น ๘.๘๓ รอบในปี พ.ศ. ๒๕๒๓ และมีอัตรากาการหมุนเวียนเฉลี่ยตลอดช่วงปี พ.ศ. ๒๕๒๐-๒๕๒๓ เท่ากับ ๗.๔๘ รอบ



จากการพิจารณาอัตราการหมุนเวียนของสินทรัพย์รวม แสดงว่าอุตสาหกรรมอาหารสัตว์มีสมรรถภาพในการบริหารสินทรัพย์รวมอยู่ในระดับที่สูงขึ้นจาก ๑.๖๔ รอบในปี พ.ศ. ๒๕๒๐ เป็น ๒.๔๒ รอบในปี พ.ศ. ๒๕๒๓ และมีอัตราการหมุนเวียนโดยเฉลี่ยเท่ากับ ๒.๑๐ รอบ

๓.๒ แนวโน้มสมรรถภาพในการดำเนินงานเชิงเปรียบเทียบตามขนาด

จากการเปรียบเทียบสมรรถภาพในการใช้สินทรัพย์ถาวร ปรากฏว่ากิจการขนาดใหญ่สามารถบริหารสินทรัพย์ถาวรให้มีประสิทธิภาพสูงขึ้น และอยู่ในระดับที่สูงกว่ากิจการขนาดกลาง ส่วนกิจการขนาดกลางยังไม่ได้ใช้สินทรัพย์ถาวรให้เกิดประโยชน์อย่างเต็มที่เท่ากิจการขนาดใหญ่ นอกจากนี้ยังมีประสิทธิภาพในการใช้สินทรัพย์ถาวรลดลงด้วย ส่วนกิจการขนาดเล็กมีอัตราการหมุนเวียนสินทรัพย์ถาวรสูงมากในปี พ.ศ. ๒๕๒๒ แต่อย่างไรก็ตามเมื่อเทียบกับกิจการขนาดใหญ่แล้วปรากฏว่ามีประสิทธิภาพอยู่ในระดับสูงกว่าเล็กน้อย

จากการเปรียบเทียบอัตราการหมุนเวียนของสินทรัพย์รวม ปรากฏว่าการใช้สินทรัพย์รวมของกิจการขนาดใหญ่ยังไม่มีสมรรถภาพเท่าที่ควรเมื่อเทียบกับกิจการขนาดอื่น แต่คาดว่าจะสามารถใช้ประโยชน์จากสินทรัพย์รวมได้สูงขึ้น ส่วนการบริหารสินทรัพย์รวมของกิจการขนาดกลางมีสมรรถภาพลดลง ส่วนกิจการขนาดเล็กมีสมรรถภาพในการบริหารสินทรัพย์รวมสูงขึ้นจากปี พ.ศ. ๒๕๒๐ เป็นต้นมา และอยู่ในระดับที่สูงกว่ากิจการขนาดใหญ่ด้วย

การเปรียบเทียบอัตราส่วนแสดงสมรรถภาพในการดำเนินงานระหว่างกิจการขนาดใหญ่ กิจการขนาดกลาง และกิจการขนาดเล็ก ในระหว่างช่วงปี พ.ศ. ๒๕๒๐-๒๕๒๓ ปรากฏว่ากิจการขนาดเล็กมีสมรรถภาพในการบริหารสินทรัพย์ถาวรสูงกว่ากิจการขนาดอื่น

โดยมีอัตราการผลิตเฉลี่ยเท่ากับ ๘.๓๕ รอบ ในขณะที่กิจการขนาดใหญ่และกิจการขนาดกลางมีอัตราโดยเฉลี่ยเท่ากับ ๘.๐๗ และ ๖.๕๓ รอบตามลำดับ ส่วนสมรรถภาพในการบริหารสินทรัพย์รวม ปรากฏว่ากิจการขนาดเล็กมีสมรรถภาพสูงกว่ากิจการขนาดใหญ่อื่น รองลงมาได้แก่กิจการขนาดกลางและขนาดใหญ่

๔. แนวโน้มสมรรถภาพในการหากำไร

๔.๑ แนวโน้มสมรรถภาพในการหากำไรโดยเฉลี่ยของอุตสาหกรรม

การวิเคราะห์อัตราส่วนที่แสดงสมรรถภาพในการหากำไร ได้แสดงให้เห็นว่าอุตสาหกรรมอาหารสัตว์มีสมรรถภาพในการหากำไรลดลงเรื่อย ๆ จากปี พ.ศ. ๒๕๒๐ เป็นต้นมา ดังการวิเคราะห์ต่อไปนี้

จากการพิจารณาอัตราส่วนกำไรเบื้องต้นต่อค่าขาย แสดงให้เห็นว่าอุตสาหกรรมอาหารสัตว์มีกำไรหลังจากหักต้นทุนขายแล้วอยู่ในระดับปานกลาง และมีแนวโน้มลดลงจากปี พ.ศ. ๒๕๒๐ โดยอัตราส่วนกำไรเบื้องต้นเฉลี่ยของอุตสาหกรรมในช่วงปี พ.ศ. ๒๕๒๐-๒๕๒๓ เท่ากับร้อยละ ๗.๔๒ หากจะพิจารณาความสามารถในการหากำไรหลังจากหักค่าใช้จ่ายต่าง ๆ รวมทั้งภาษีด้วยแล้ว โดยพิจารณาจากอัตราส่วนกำไรสุทธิต่อค่าขาย พบว่าธุรกิจส่วนใหญ่มีค่าใช้จ่ายในการดำเนินงานสูงมาก อัตราส่วนนี้โดยเฉลี่ยในช่วงปี พ.ศ. ๒๕๒๐-๒๕๒๓ เท่ากับร้อยละ ๑.๔๑ ซึ่งนับว่าอยู่ในระดับต่ำ และจากการวิเคราะห์อัตราผลตอบแทนจากสินทรัพย์ พบว่าอุตสาหกรรมมีอัตราผลตอบแทนโดยเฉลี่ยในปี พ.ศ. ๒๕๒๐, ๒๕๒๑, ๒๕๒๒ และ ๒๕๒๓ เท่ากับร้อยละ ๖.๔๕, ๖.๑๔, ๒.๐๑ และ ๐.๕๑ ตามลำดับ ลักษณะของแนวโน้มเป็นไปในลักษณะเดียวกับกับอัตราส่วนกำไรสุทธิต่อค่าขาย คือมีแนวโน้มลดลงเรื่อย ๆ ซึ่งอัตราผลตอบแทนจากสินทรัพย์โดยเฉลี่ยตลอดช่วงปี พ.ศ. ๒๕๒๐-๒๕๒๓ เท่ากับร้อยละ ๒.๖๔ ในขณะที่อัตราสูงสุดและ

ต่ำสุดเท่ากับร้อยละ ๑๒.๔๓ และ (๕๗.๕๒) ตามลำดับ และจากการวิเคราะห์อัตราผลตอบแทนจากสินทรัพย์ก่อนหักดอกเบี้ยและภาษี ปรากฏว่าอุตสาหกรรมอาหารสัตว์มีอัตราผลตอบแทนโดยเฉลี่ยเท่ากับร้อยละ ๔.๐๓ และมีอัตราสูงสุดและต่ำสุดเท่ากับร้อยละ ๒๐.๓๔ และ (๓๔.๒๒) ตามลำดับ ส่วนอัตราผลตอบแทนของส่วนของผู้ถือหุ้นของอาจวิเคราะห์ได้ว่า บริษัทที่มีกิจการขนาดใหญ่มีอัตราผลตอบแทนโดยเฉลี่ยอยู่ในระดับร้อยละ ๑๔.๘๔ ในขณะที่บางบริษัทที่มีกิจการขนาดกลางและขนาดเล็กมีอัตราผลตอบแทนอยู่ในลักษณะติดลบ เนื่องจากต้องประสพกับผลขาดทุนสุทธิหรือขาดทุนสะสม ดังนั้นอัตราผลตอบแทนของส่วนของผู้ถือหุ้นโดยเฉลี่ยตลอดช่วงปี พ.ศ. ๒๕๒๐-๒๕๒๓ จึงเท่ากับร้อยละ ๑๑.๐๕

๔.๒ แนวโน้มสมรรถภาพในการหากำไรเชิงเปรียบเทียบตามขนาด

จากการพิจารณาอัตราส่วนกำไรเบื้องต้น ปรากฏว่าในช่วงปี พ.ศ. ๒๕๒๑-๒๕๒๒ กิจการขนาดใหญ่มีกำไรเบื้องต้นในอัตราที่สูงกว่ากิจการขนาดอื่น แต่ได้ลดลงต่ำกว่าเล็กน้อยในปี พ.ศ. ๒๕๒๓ ส่วนกิจการขนาดกลางมีอัตราส่วนสูงขึ้นในปี พ.ศ. ๒๕๒๓ และสูงกว่ากิจการขนาดอื่นด้วย คาดว่าแนวโน้มอัตราส่วนกำไรเบื้องต้นของกิจการขนาดกลางจะสูงขึ้น ส่วนกิจการขนาดเล็กมีอัตราส่วนกำไรเบื้องต้นใกล้เคียงกับกิจการขนาดกลาง โดยอยู่ในระดับที่ต่ำกว่าเล็กน้อย

จากการเปรียบเทียบอัตราผลตอบแทนจากค่าขาย ปรากฏว่ากิจการขนาดใหญ่มีผลตอบแทนจากค่าขายในอัตราที่สูงกว่ากิจการขนาดอื่น เนื่องจากความสามารถในการหากำไรของกิจการขนาดใหญ่อยู่ในระดับที่สูงกว่ากิจการขนาดกลางและขนาดเล็ก ส่วนกิจการขนาดกลางได้ประสพกับผลขาดทุนสุทธิตลอดช่วงปี พ.ศ. ๒๕๒๐-๒๕๒๒ แต่มีอัตราผลตอบแทนสูงขึ้นในปี พ.ศ. ๒๕๒๓ และสูงกว่ากิจการขนาดอื่นด้วย ส่วนกิจการขนาดเล็กได้ประสพกับผลขาดทุนสุทธิอย่างมากในช่วงปี พ.ศ. ๒๕๒๐-๒๕๒๓ เว้นแต่ในปี พ.ศ. ๒๕๒๒ ที่ได้รับกำไรสุทธิ และเมื่อพิจารณาโดยรวมแล้วพบว่ากิจการขนาดเล็กมีความ

สามารถในการหากำไรที่ต่ำมาก โดยมีอัตราผลตอบแทนจากค่าขายอยู่ในระดับที่ต่ำกว่าอัตราโดยเฉลี่ยของกิจการขนาดใหญ่และขนาดกลาง

จากการวิเคราะห์อัตราผลตอบแทนจากสินทรัพย์ ปรากฏว่ากิจการขนาดใหญ่มีอัตราผลตอบแทนที่สูงกว่ากิจการขนาดอื่น แต่ได้ลดลงเรื่อย ๆ จากปี พ.ศ. ๒๕๒๐ และต่ำกว่ากิจการขนาดกลางในปี พ.ศ. ๒๕๒๓ ส่วนกิจการขนาดกลางมีผลตอบแทนจากสินทรัพย์ในอัตราที่ต่ำกว่ากิจการขนาดใหญ่ตลอดช่วงปี พ.ศ. ๒๕๒๐-๒๕๒๒ แต่ได้สูงขึ้นอย่างมากในปี พ.ศ. ๒๕๒๓ และสูงกว่ากิจการขนาดใหญ่ด้วย ส่วนกิจการขนาดเล็กมีผลตอบแทนจากสินทรัพย์ในอัตราที่ต่ำกว่ากิจการขนาดอื่น ทั้งนี้เพราะสมรรถภาพในการหากำไรของกิจการขนาดเล็กอยู่ในระดับที่ต่ำมาก

จากการเปรียบเทียบอัตราผลตอบแทนจากสินทรัพย์ก่อนหักดอกเบี้ยและภาษี ปรากฏว่ากิจการขนาดใหญ่อยู่ในระดับที่สูงกว่ากิจการขนาดอื่นมาก และคาดว่าจะมีแนวโน้มเพิ่มสูงขึ้นอีก ส่วนกิจการขนาดกลางมีผลตอบแทนจากสินทรัพย์ก่อนหักดอกเบี้ยและภาษีในอัตราที่ต่ำกว่ากิจการขนาดใหญ่ แต่มีแนวโน้มเพิ่มสูงขึ้นตลอดช่วงปี พ.ศ. ๒๕๒๐-๒๕๒๓ โดยเพิ่มจากร้อยละ ๐.๑๑ ในปี พ.ศ. ๒๕๒๐ เป็นร้อยละ ๗.๘๔ ในปี พ.ศ. ๒๕๒๓ ส่วนกิจการขนาดเล็กมีผลตอบแทนจากสินทรัพย์ก่อนหักดอกเบี้ยและภาษีในอัตราที่ต่ำกว่ากิจการขนาดอื่นมาก และคาดว่าอัตราผลตอบแทนของกิจการขนาดเล็กจะลดลงอีก เนื่องจากความสามารถในการหากำไรของกิจการขนาดเล็กอยู่ในระดับต่ำ

จากการพิจารณาอัตราผลตอบแทนของส่วนของผู้ถือหุ้น ปรากฏว่าในช่วงปี พ.ศ. ๒๕๒๐-๒๕๒๓ กิจการขนาดใหญ่มีผลตอบแทนของส่วนของผู้ถือหุ้นในอัตราที่สูงกว่ากิจการขนาดอื่นโดยตลอด แต่มีอัตราที่ลดลงเรื่อย ๆ โดยลดจากร้อยละ ๓๒.๗๔ ในปี พ.ศ. ๒๕๒๐ เหลือเพียงร้อยละ ๗.๐๖ ในปี พ.ศ. ๒๕๒๓ ส่วนกิจการขนาดกลางมี

แนวโน้มสูงขึ้นใกล้เคียงกับกิจการขนาดใหญ่ โดยต่ำกว่าเล็กน้อยในปี พ.ศ. ๒๕๒๓ ส่วนกิจการขนาดเล็กมีผลตอบแทนของส่วนของผู้ถือหุ้นอยู่ในระดับที่ต่ำกว่ากิจการขนาดใหญ่ และมีแนวโน้มลดลงอีกด้วย

ซึ่งจากการเปรียบเทียบอัตราส่วนแสดงสมรรถภาพในการหากำไรในระหว่างช่วงปี พ.ศ. ๒๕๒๐-๒๕๒๓ ของกิจการขนาดใหญ่ กิจการขนาดกลาง และกิจการขนาดเล็ก ปรากฏว่ากิจการขนาดใหญ่มีสมรรถภาพในการหากำไรอยู่ในระดับที่สูงกว่ากิจการขนาดอื่นมาก รองลงมาได้แก่กิจการขนาดกลาง ส่วนกิจการขนาดเล็กมีสมรรถภาพในการหากำไรอยู่ในระดับต่ำมาก กล่าวคือ กิจการขนาดใหญ่มีอัตราส่วนกำไรเบื้องต้น อัตราส่วนกำไรสุทธิต่อค่าขาย อัตราผลตอบแทนจากสินทรัพย์ อัตราผลตอบแทนจากสินทรัพย์ก่อนหักดอกเบี้ยและภาษี และอัตราผลตอบแทนส่วนของผู้ถือหุ้นโดยเฉลี่ยเท่ากับ ร้อยละ ๗.๕๐, ๑.๗๖, ๓.๒๐, ๕.๕๐ และ ๑๔.๘๔ ตามลำดับ ในขณะที่กิจการขนาดกลางมีอัตราผลตอบแทนดังกล่าวโดยเฉลี่ยเท่ากับร้อยละ ๖.๕๗, (๐.๒๒), (๐.๖๐), ๔.๕๔ และ (๑๑.๐๕) ตามลำดับ ส่วนกิจการขนาดเล็กมีอัตราผลตอบแทนอยู่ในระดับที่ต่ำมากจึงไม่น่าพอใจ โดยมีอัตราผลตอบแทนดังกล่าวโดยเฉลี่ยเท่ากับร้อยละ ๗.๐๒, (๒.๕๒) (๔.๒๗), (๑.๗๔) และ (๗.๒๐) ตามลำดับ

รูปที่ ๓ อัตราส่วนแสดงสภาพคล่องของกิจการขนาดใหญ่ กิจการขนาดกลาง กิจการขนาดเล็ก และอุตสาหกรรม

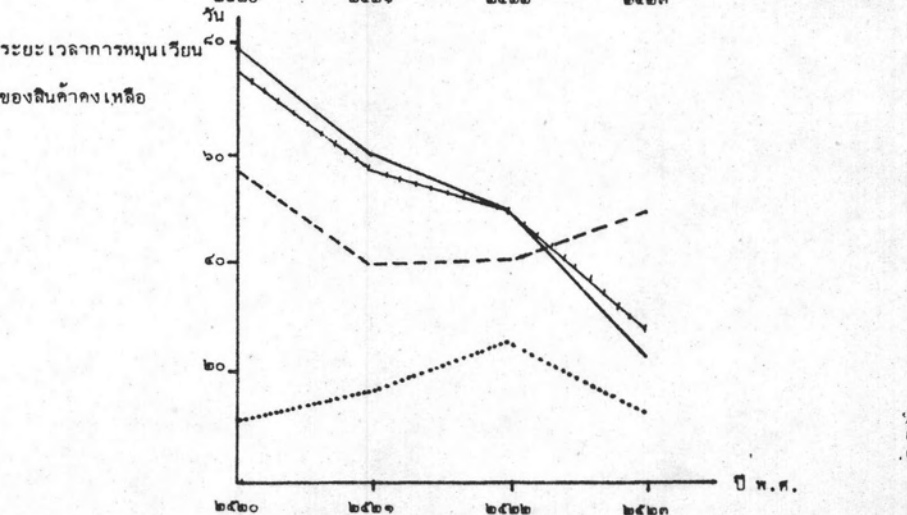
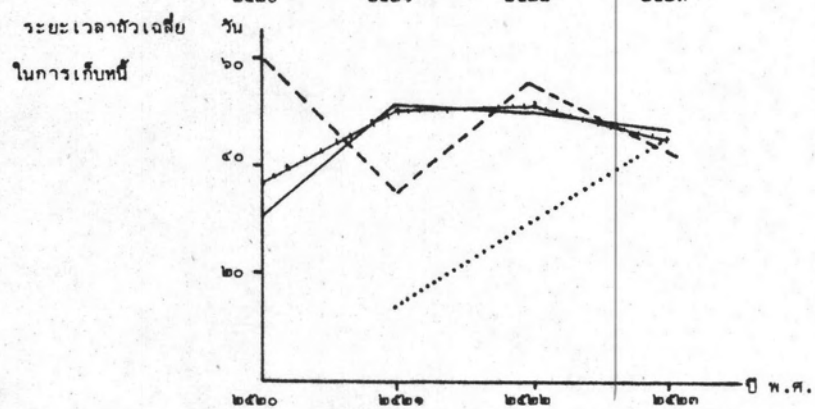
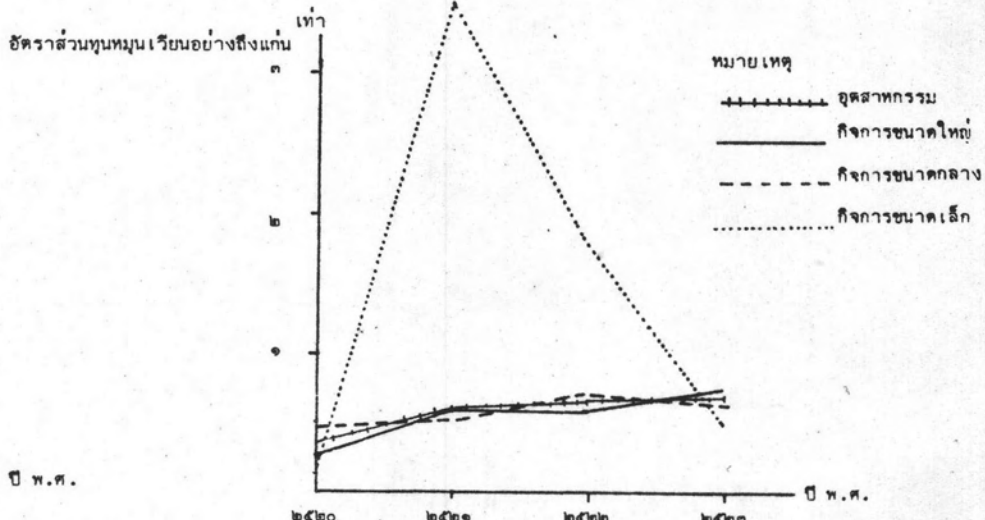
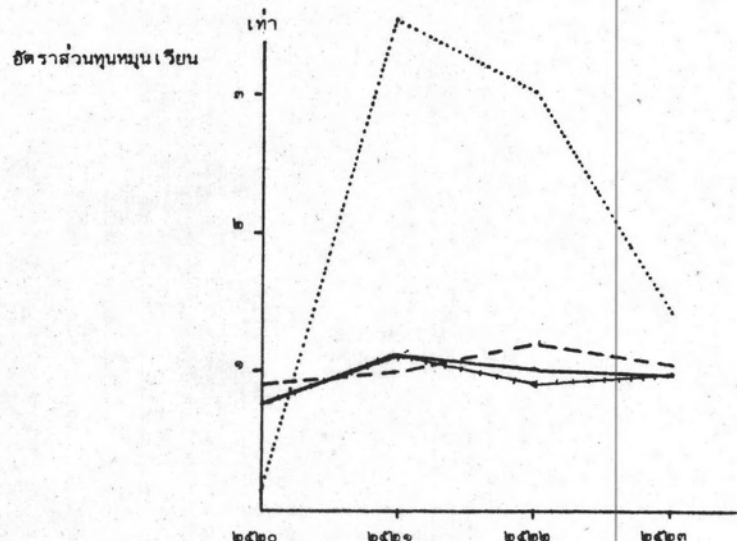

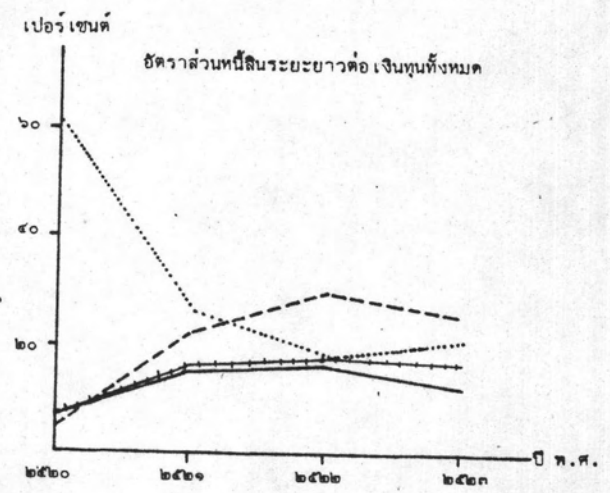
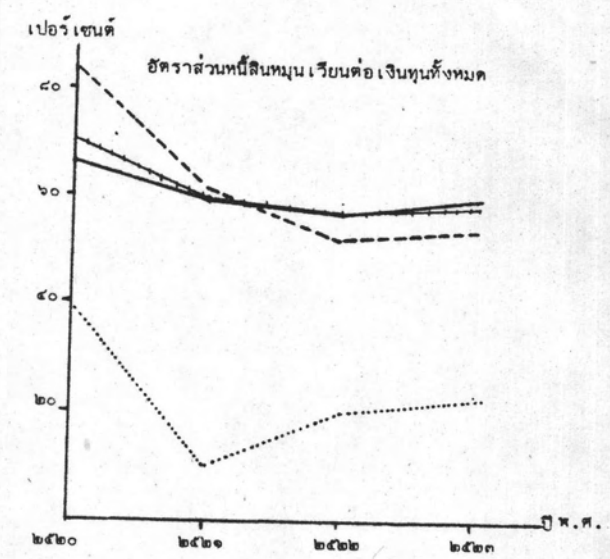
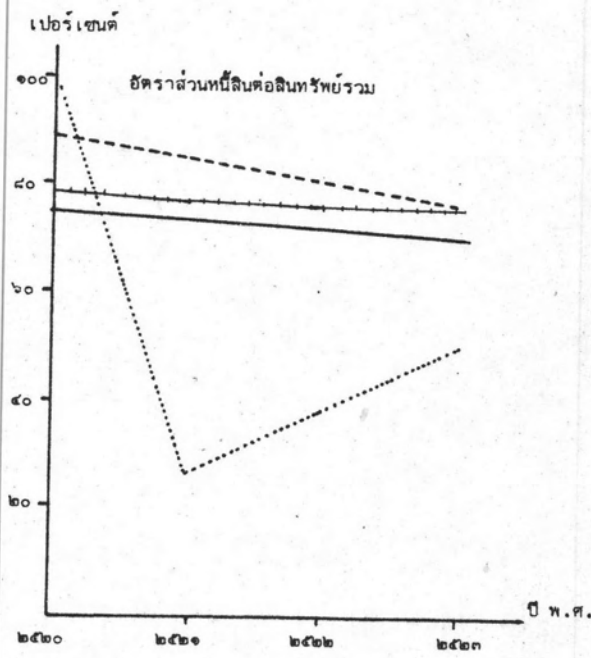
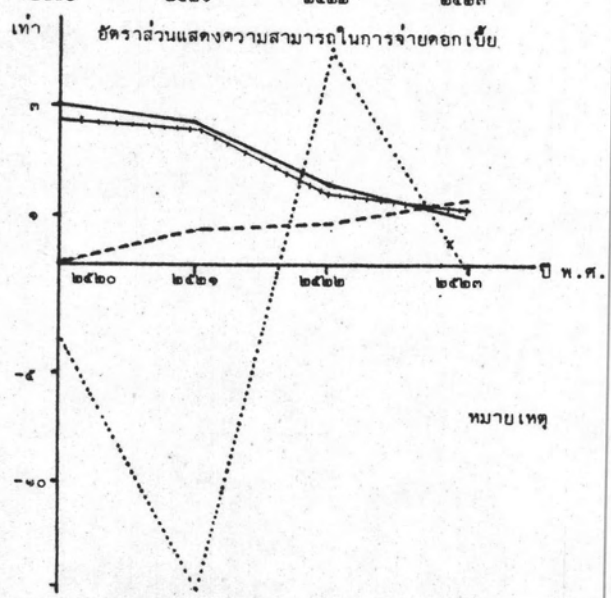
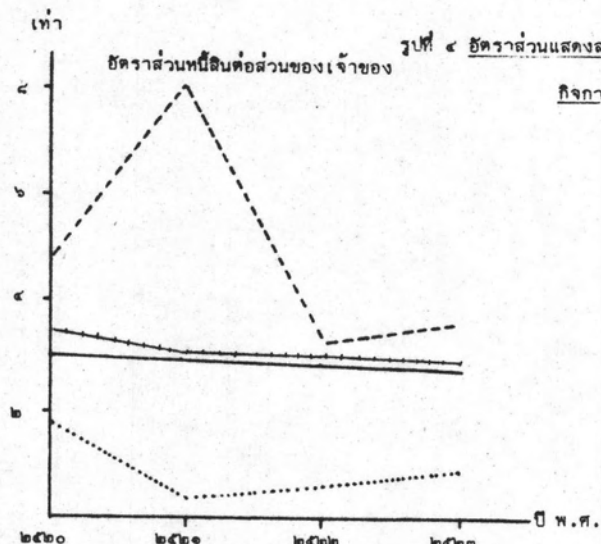

- อุตสาหกรรม
- กิจการขนาดใหญ่
- กิจการขนาดกลาง
- กิจการขนาดเล็ก

รูปที่ ๔ อัตราส่วนแสดงสมรรถภาพในการดำเนินงานของกิจการขนาดใหญ่ กิจการขนาดกลาง กิจการขนาดเล็ก และอุตสาหกรรม

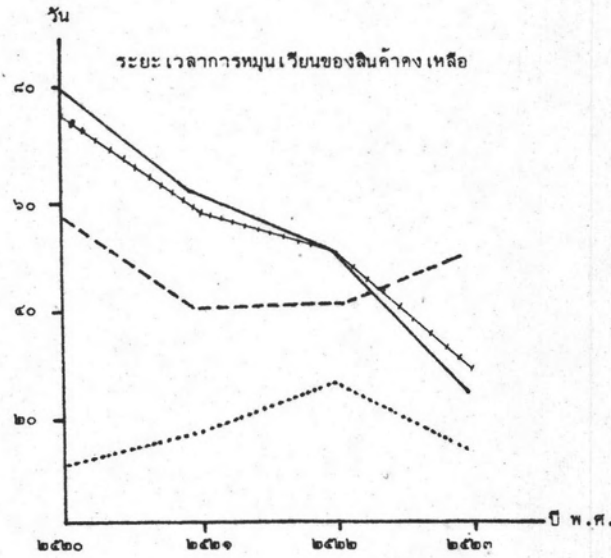
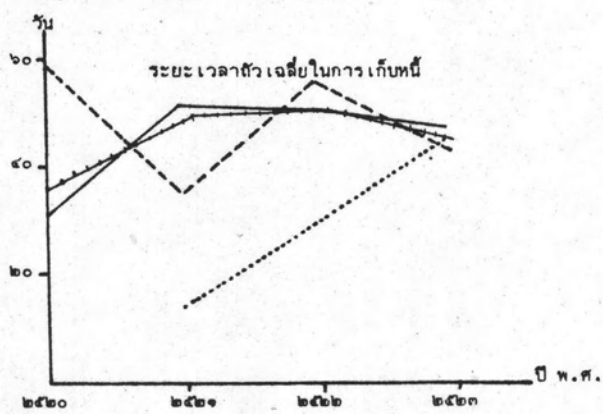
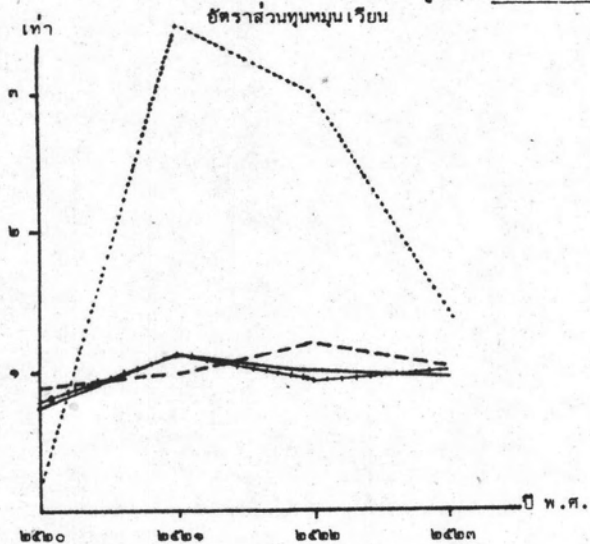

- หมายเหตุ
- อุตสาหกรรม
 - กิจการขนาดใหญ่
 - กิจการขนาดกลาง
 - กิจการขนาดเล็ก

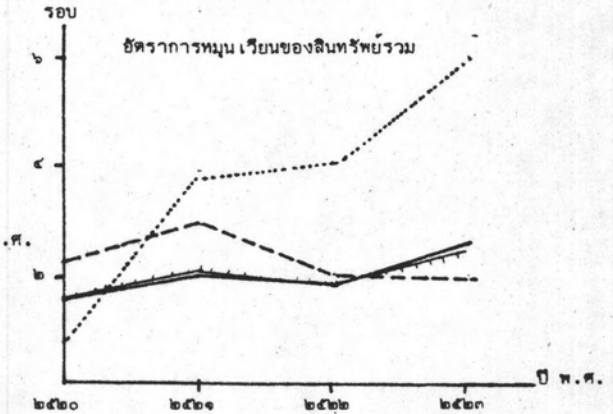
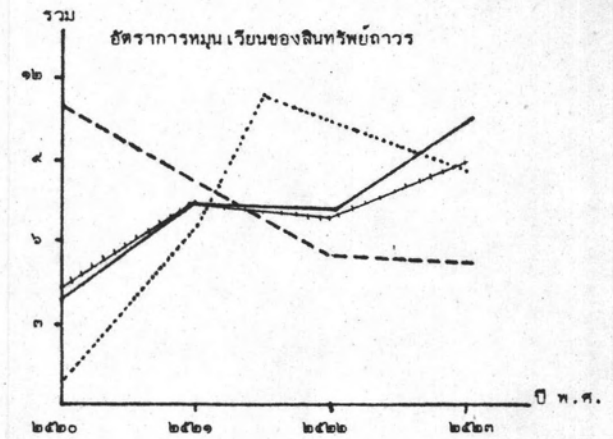

รูปที่ ๖ อัตราส่วนแสดงสมรรถภาพในการหากำไรของกิจการขนาดใหญ่ กิจการขนาดกลาง กิจการขนาดเล็ก และอุตสาหกรรม

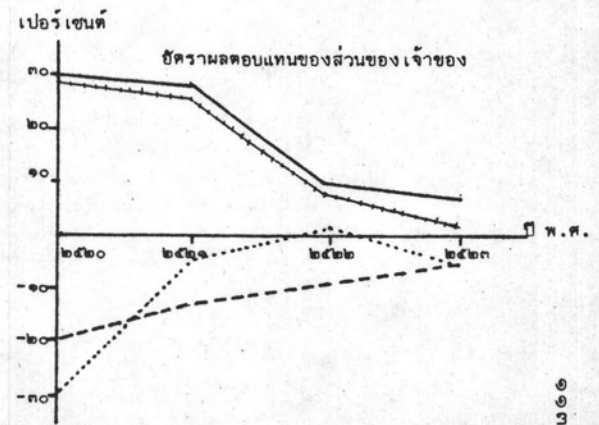
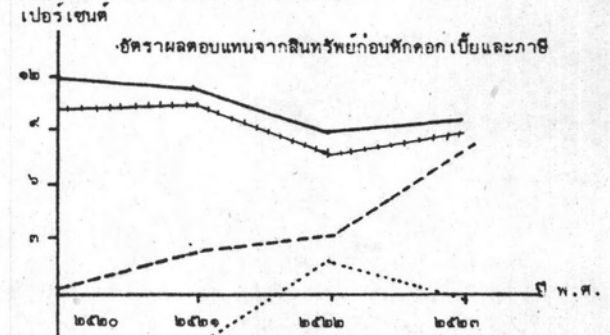
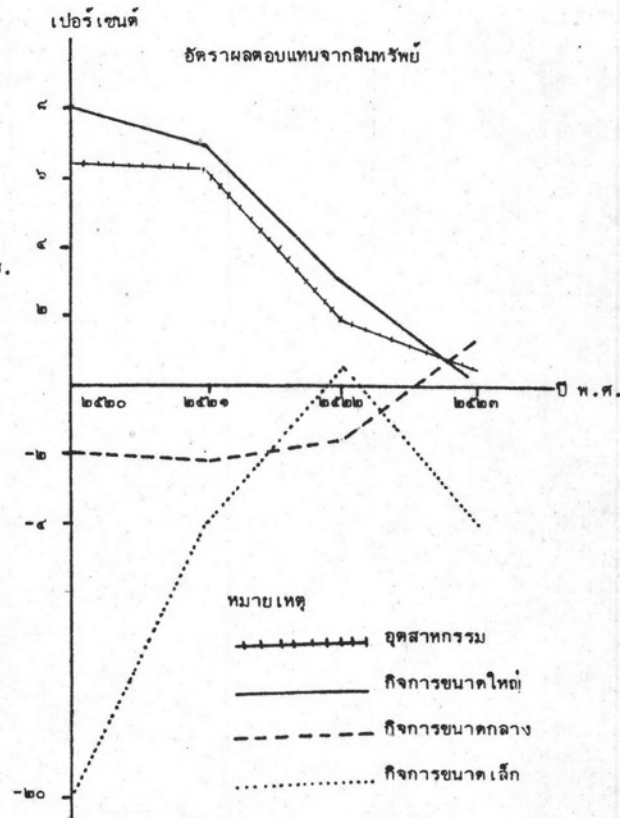
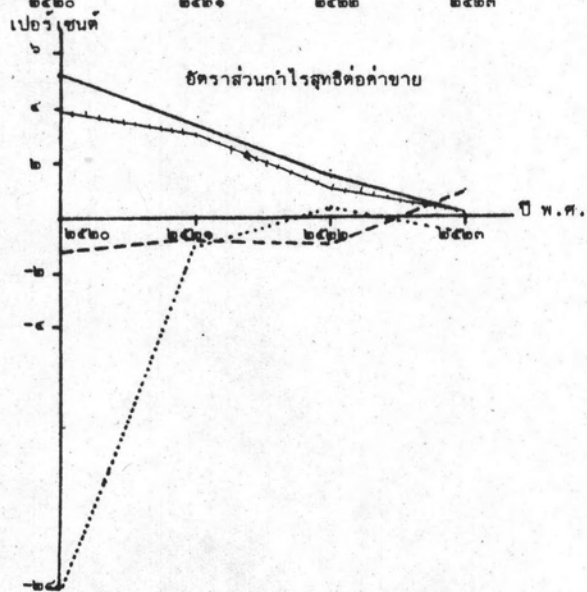
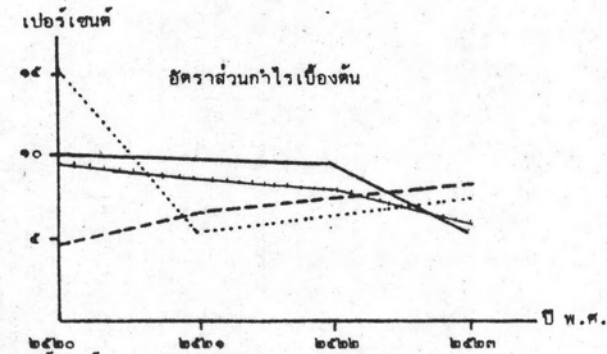

รูปที่ ๘ อัตราส่วนทุนหมุนเวียนของกิจการขนาดใหญ่

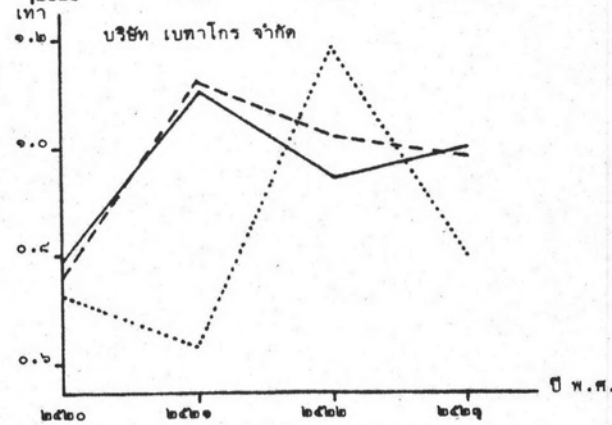
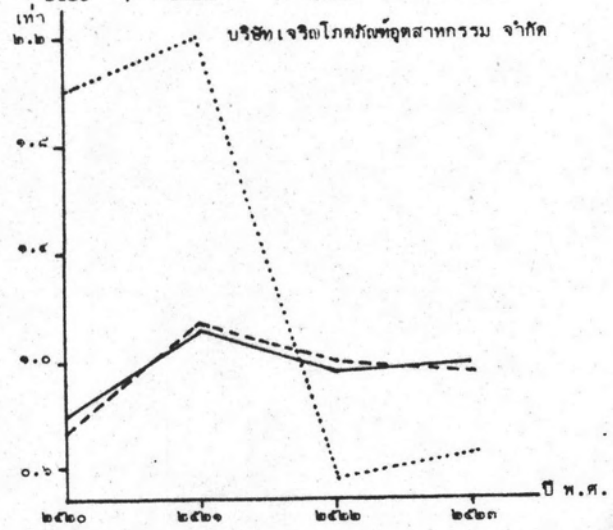
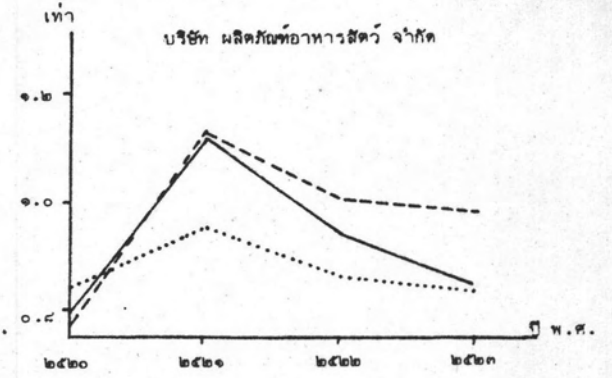
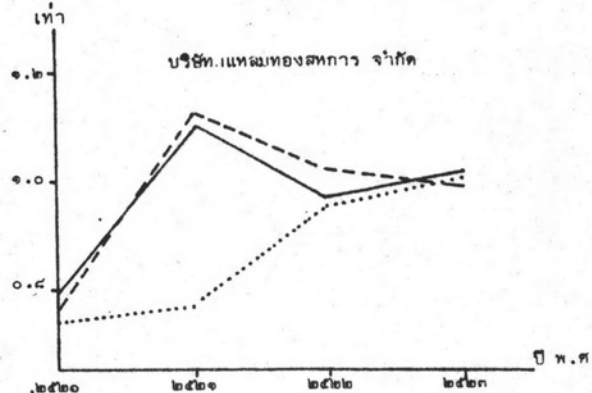
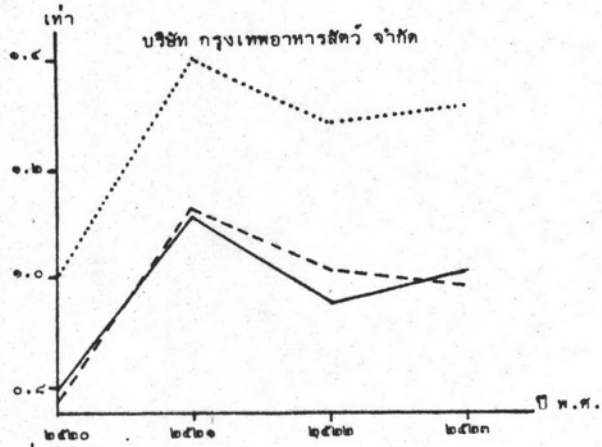

หมายเหตุ
 แสดงอัตราส่วนของบริษัท
 - - - - - แสดงอัตราส่วนของกิจการขนาดใหญ่
 _____ แสดงอัตราส่วนของอุตสาหกรรม

รูปที่ ๔ อัตราส่วนทุนหมุนเวียนอย่างถึงแก่นของกิจการขนาดใหญ่

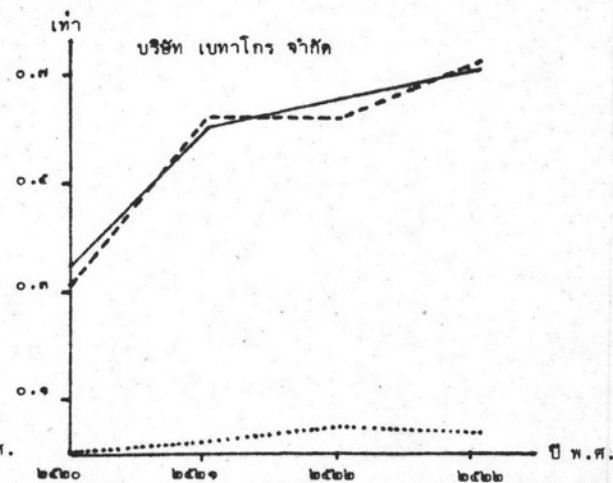
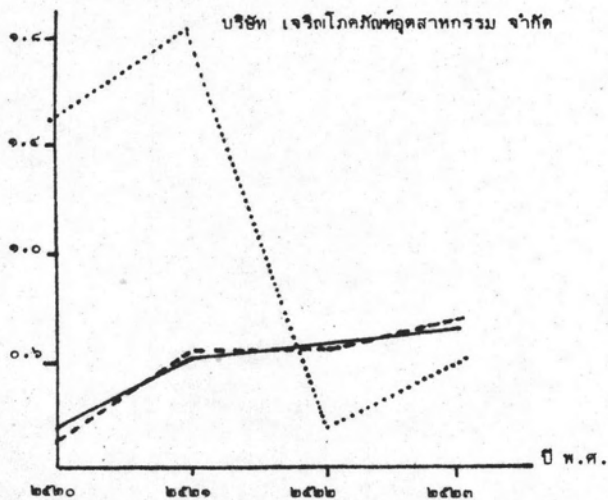
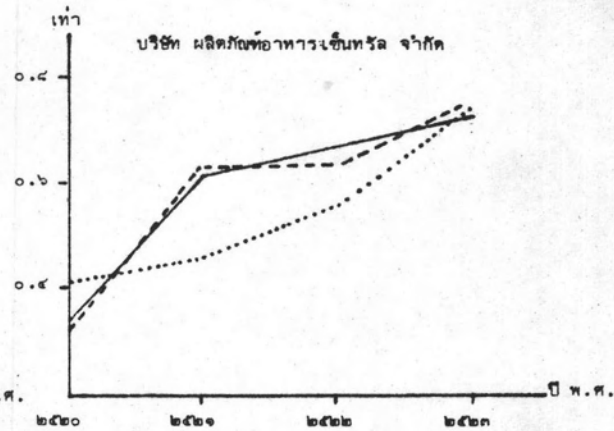
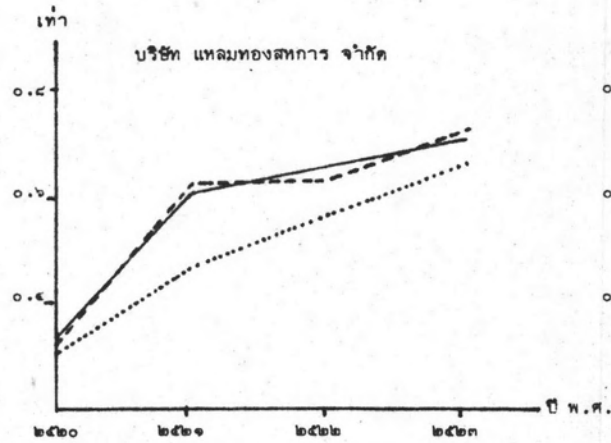
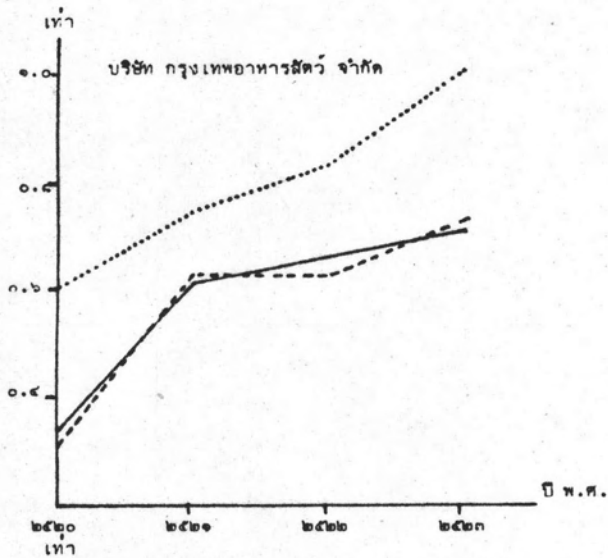

หมายเหตุ

- แสดงอัตราส่วนของบริษัท
- แสดงอัตราส่วนของกิจการขนาดใหญ่
- แสดงอัตราส่วนของอุตสาหกรรม

รูปที่ ๔ ระยะเวลาชั่วเฉลี่ยในการเก็บหนี้ของกิจการขนาดใหญ่

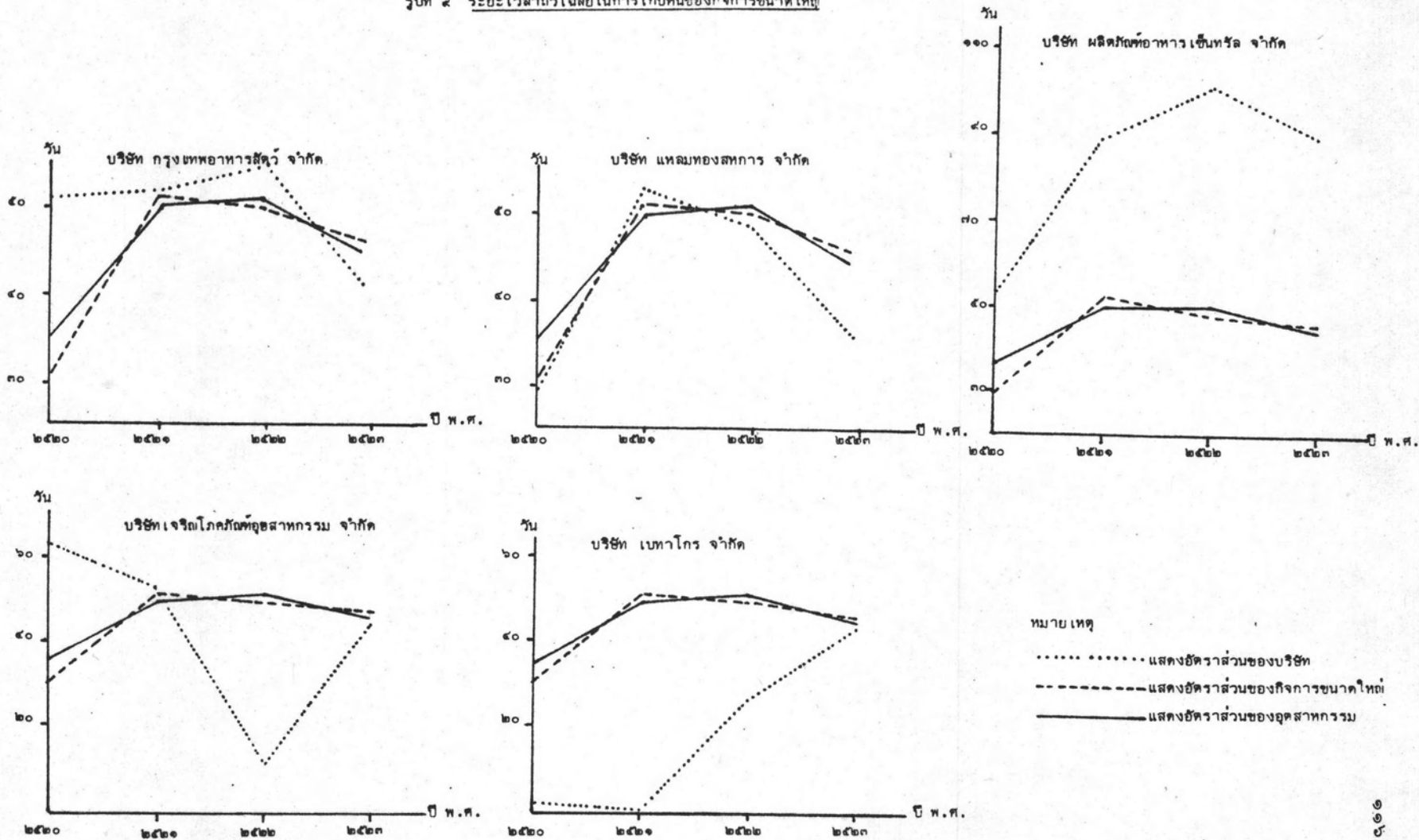

รูปที่ ๑๐ ระยะเวลาการหมุนเวียนของสินค้าคงเหลือของกิจการขนาดใหญ่

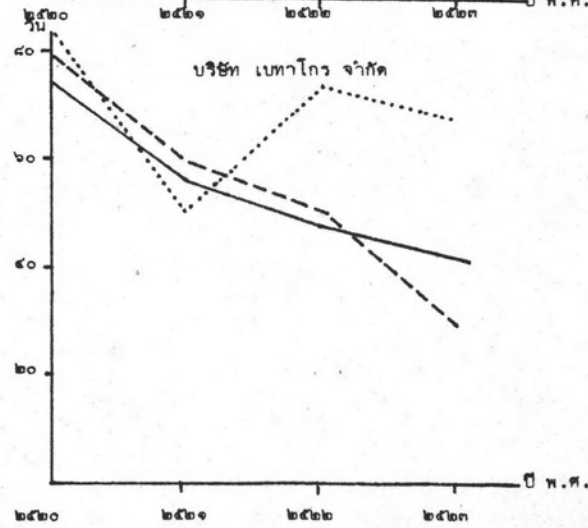
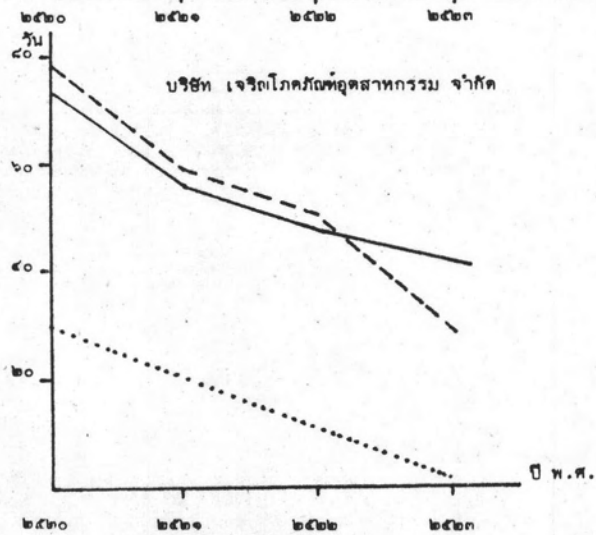
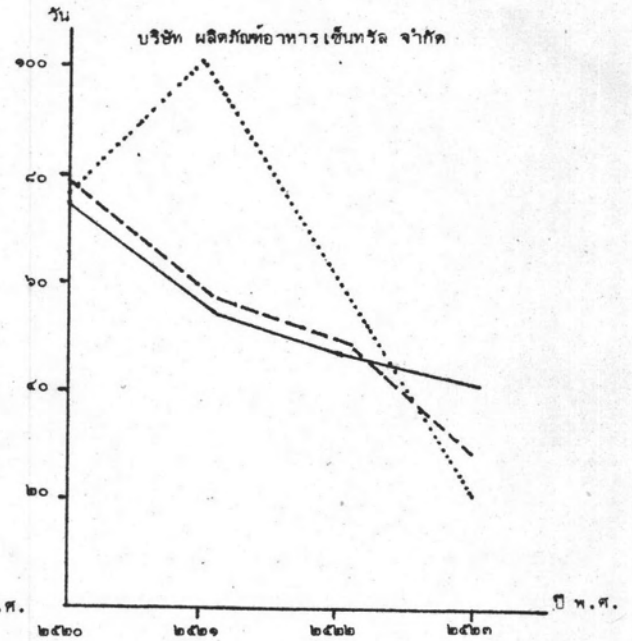
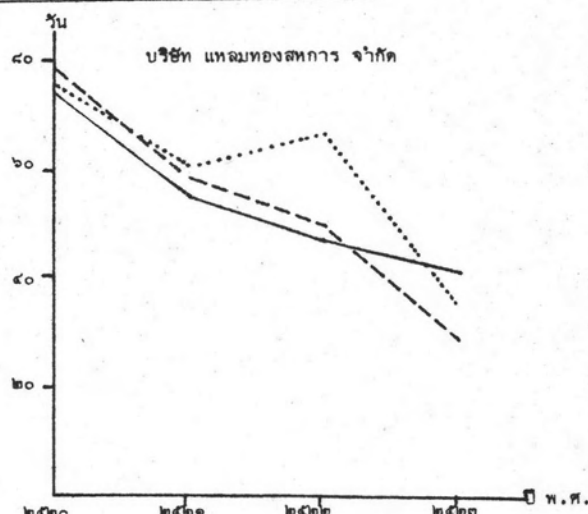
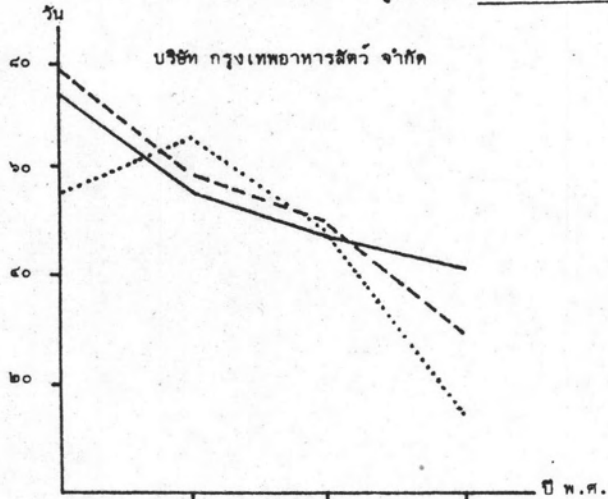

หมายเหตุ
 แสดงอัตราส่วนของบริษัท
 - - - - - แสดงอัตราส่วนของกิจการขนาดใหญ่
 _____ แสดงอัตราส่วนของอุตสาหกรรม

รูปที่ ๑๑ อัตราส่วนหนี้สินต่อส่วนของผู้ถือหุ้นของกิจการขนาดใหญ่

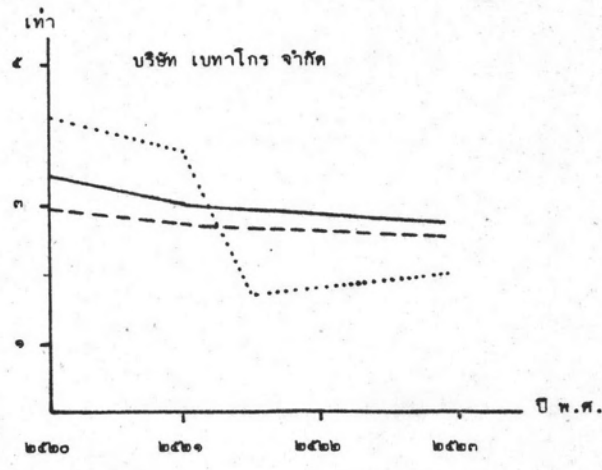
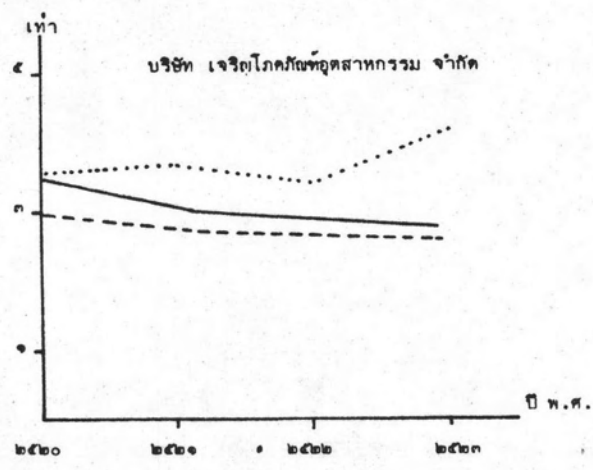
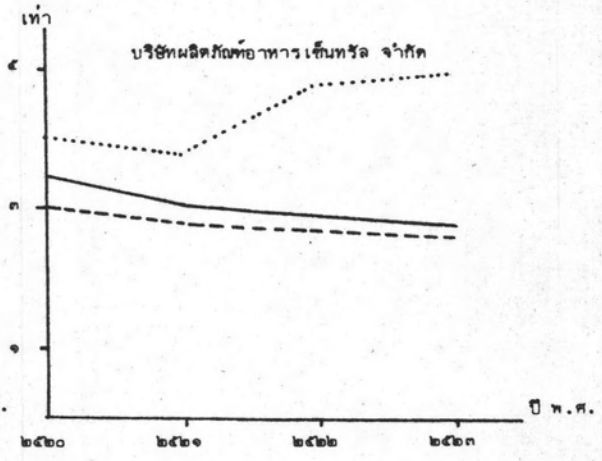
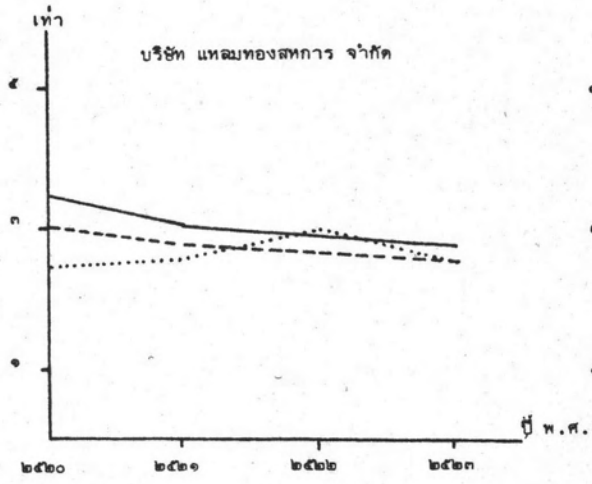
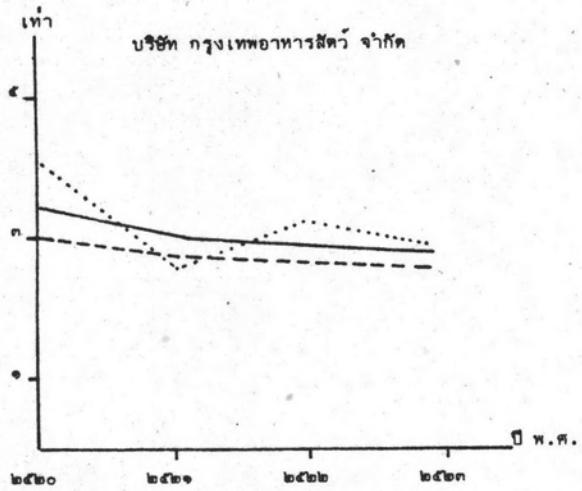

หมายเหตุ
 แสดงอัตราส่วนของบริษัท
 - - - - - แสดงอัตราส่วนของกิจการขนาดใหญ่
 _____ แสดงอัตราส่วนของผู้ถือหุ้น

รูปที่ ๑๒ อัตราส่วนที่ล้นต่อสินทรัพย์รวมของกิจการขนาดใหญ่

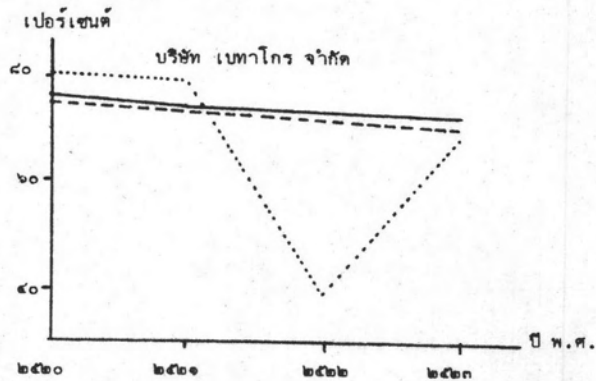
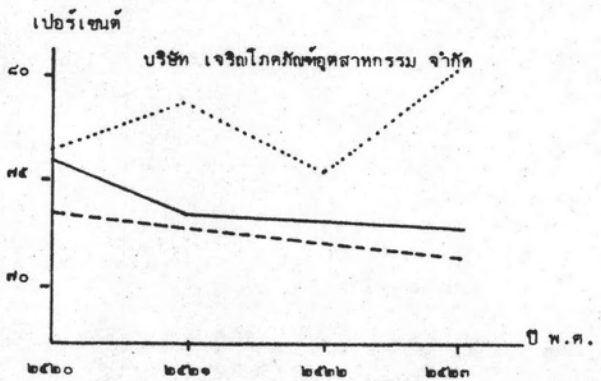
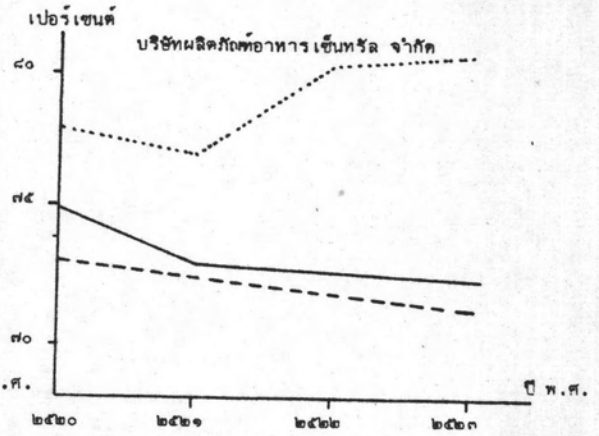
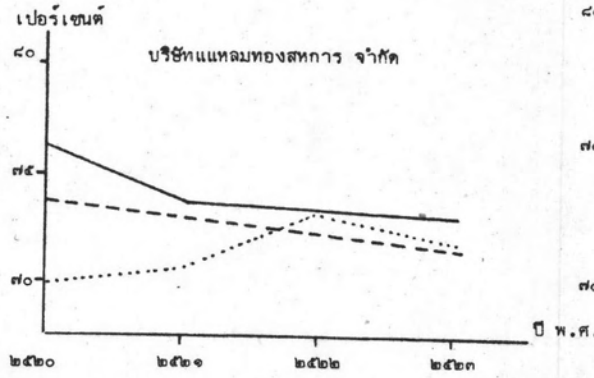
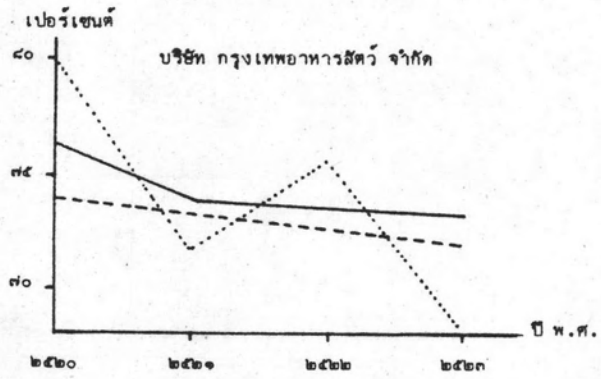

หมายเหตุ

- แสดงอัตราส่วนของบริษัท
- - - - - แสดงอัตราส่วนของกิจการขนาดใหญ่
- แสดงอัตราส่วนของอุตสาหกรรม

รูปที่ ๑๓ อัตราส่วนหนี้สินหมุนเวียนต่อเงินทุนทั้งหมดของกิจการขนาดใหญ่

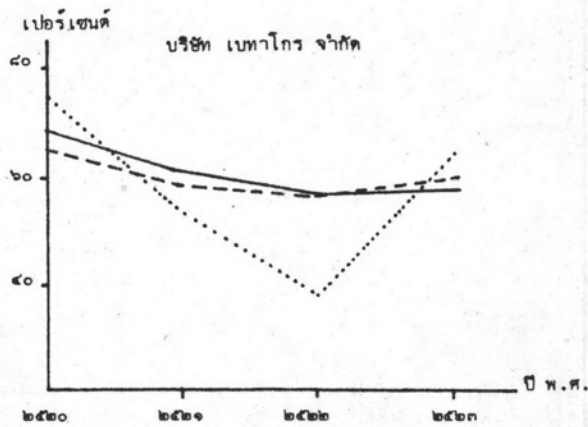
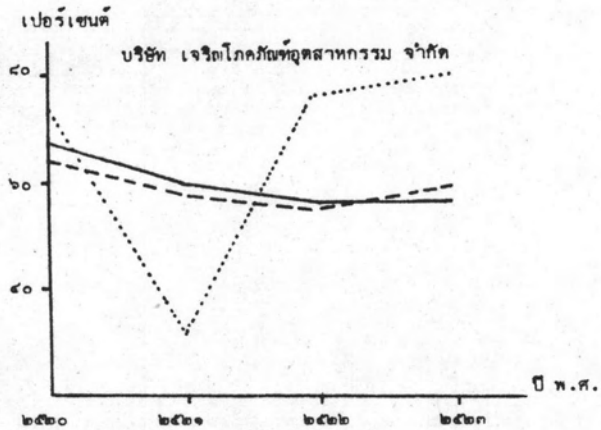
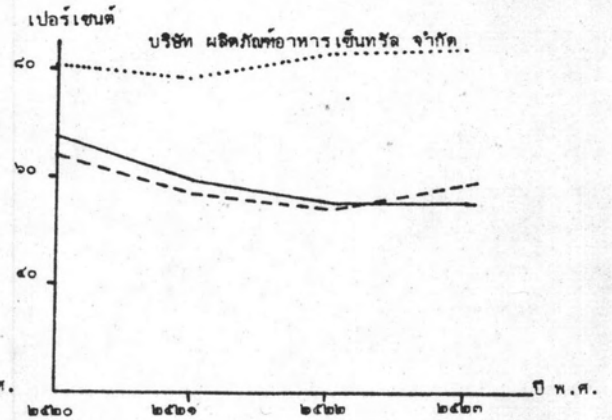
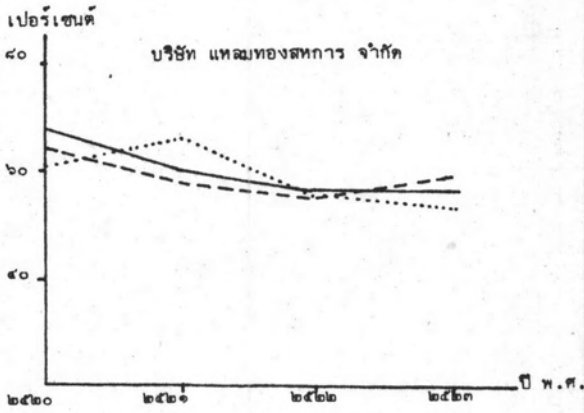
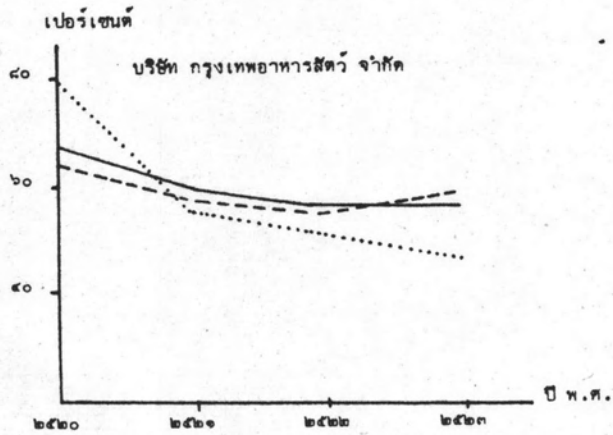

หมายเหตุ

- แสดงอัตราส่วนของบริษัท
- - - - - แสดงอัตราส่วนของกิจการขนาดใหญ่
- แสดงอัตราส่วนของผู้ประกอบการ

รูปที่ ๑๔ อัตราส่วนหนี้ระยะยาวต่อเงินทุนทั้งหมดของกิจการขนาดใหญ่

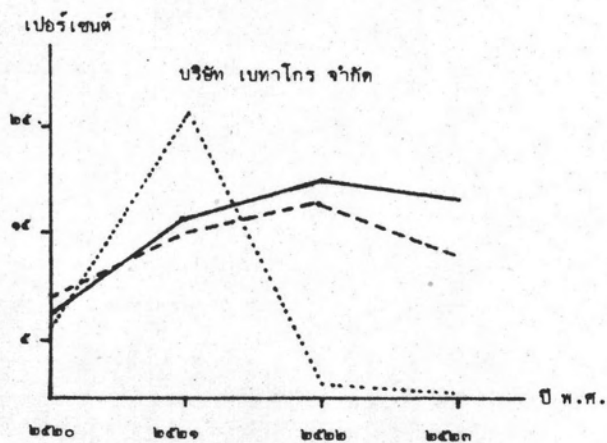
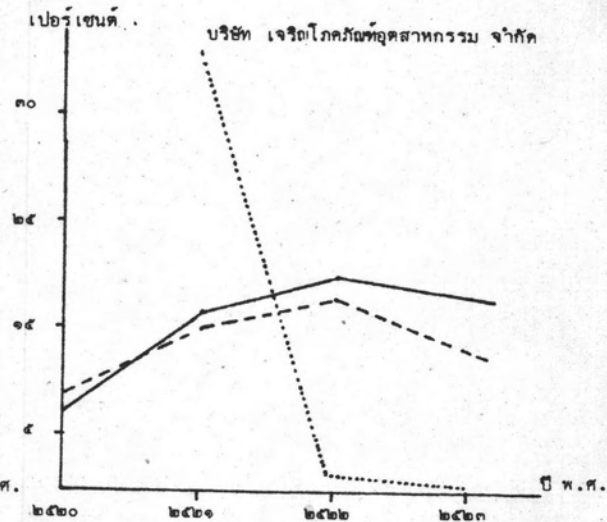
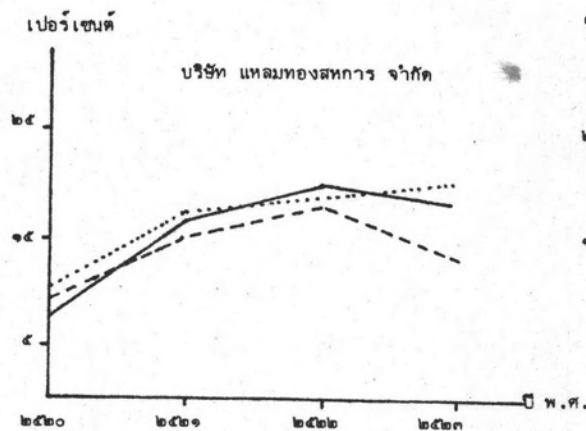
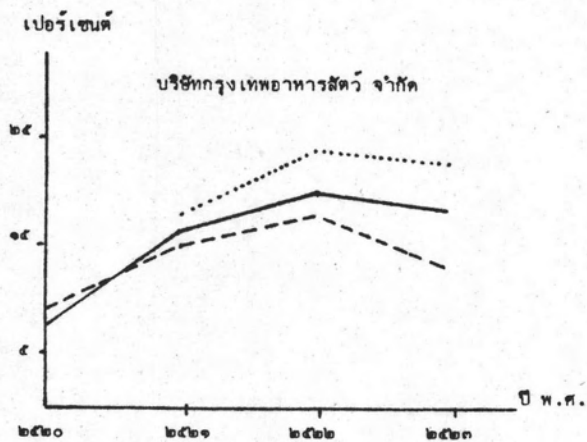

หมายเหตุ

- แสดงอัตราส่วนของบริษัท
- - - - - แสดงอัตราส่วนของการเงินขนาดใหญ่
- แสดงอัตราส่วนของอุตสาหกรรม

รูปที่ ๑๔ อัตราส่วนแสดงความสามารถในการจ่ายดอกเบี้ยของกิจการขนาดใหญ่

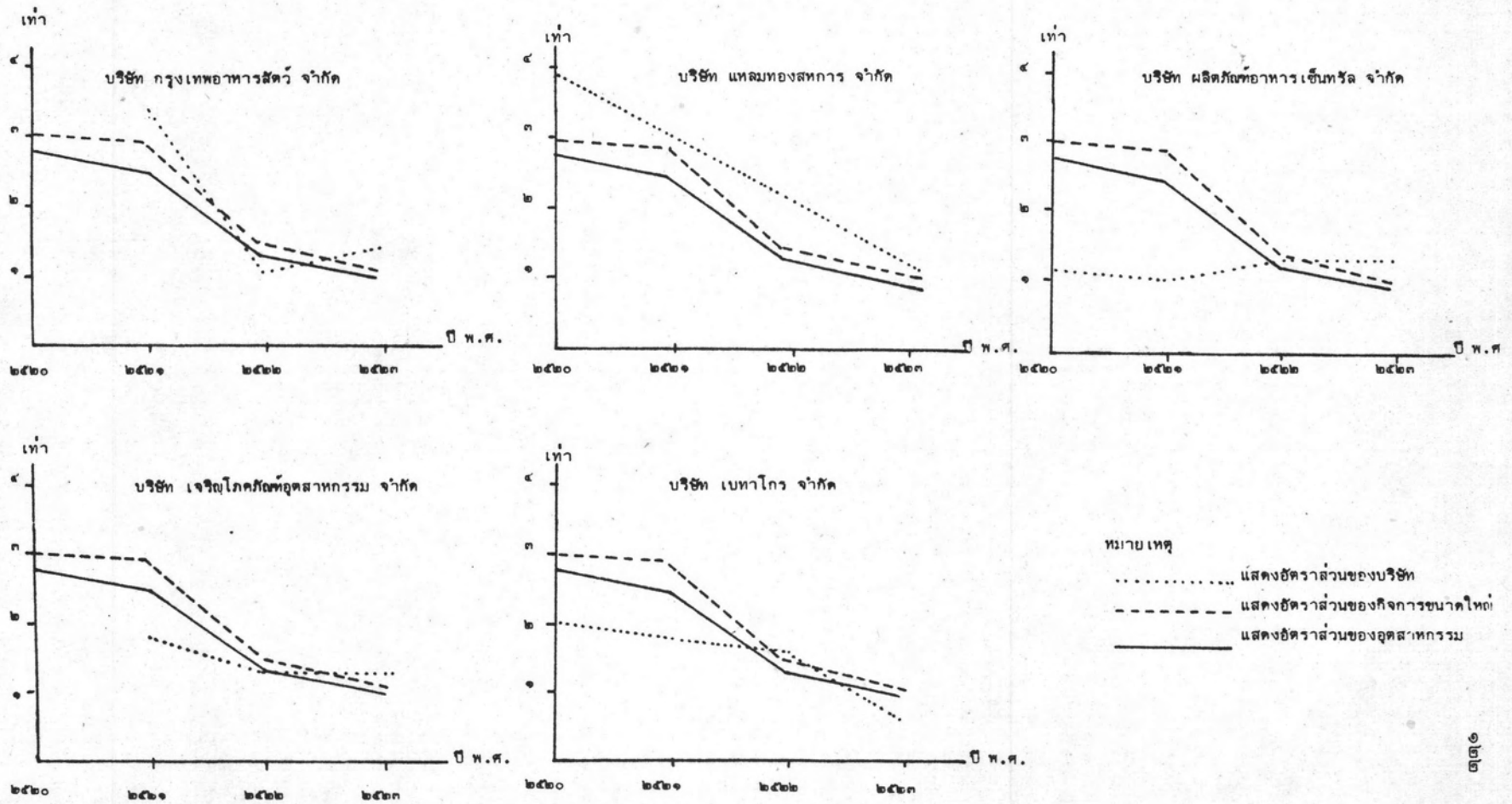

รูปที่ ๑๖ อัตราการหมุนเวียนของสินทรัพย์ถาวรของกิจการขนาดใหญ่

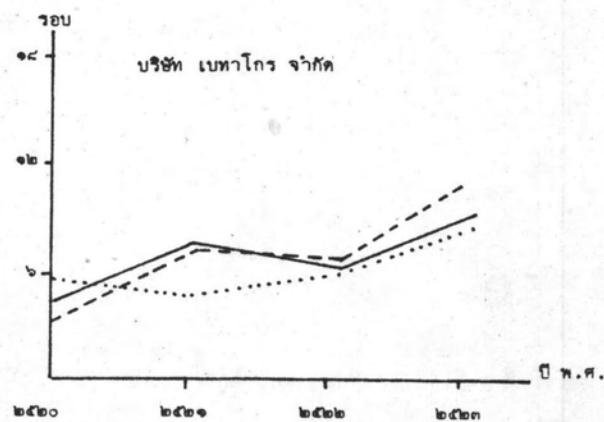
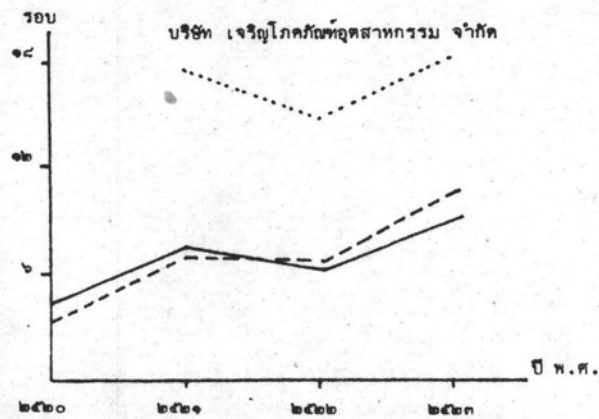
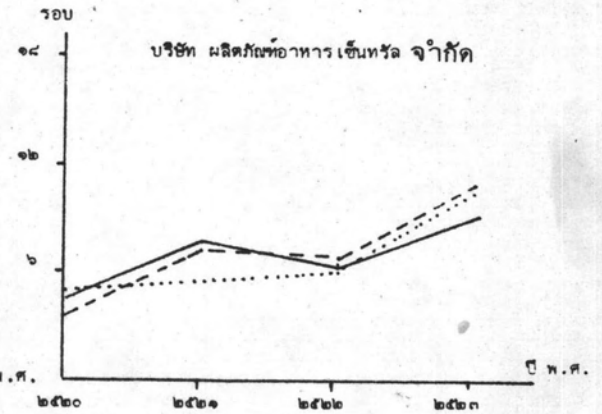
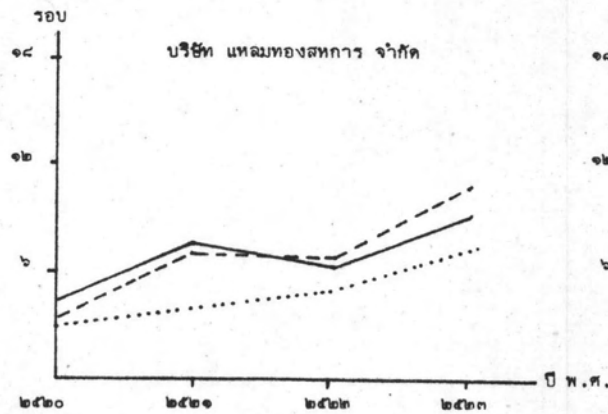
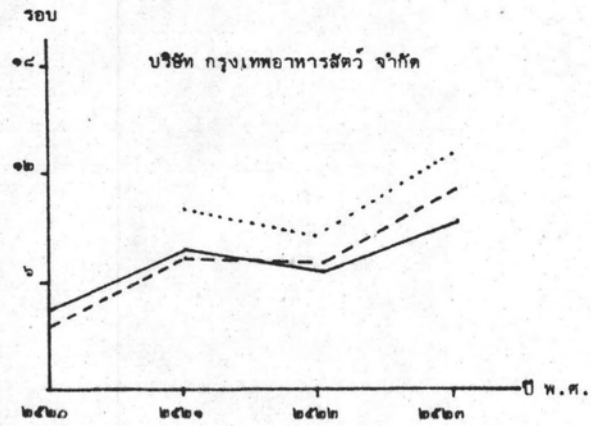

หมายเหตุ

- แสดงอัตราส่วนของบริษัท
- - - - - แสดงอัตราส่วนของกิจการขนาดใหญ่
- แสดงอัตราส่วนของอุตสาหกรรม

รูปที่ ๑๗ อัตราการหมุนเวียนของสินทรัพย์รวมของกิจการขนาดใหญ่

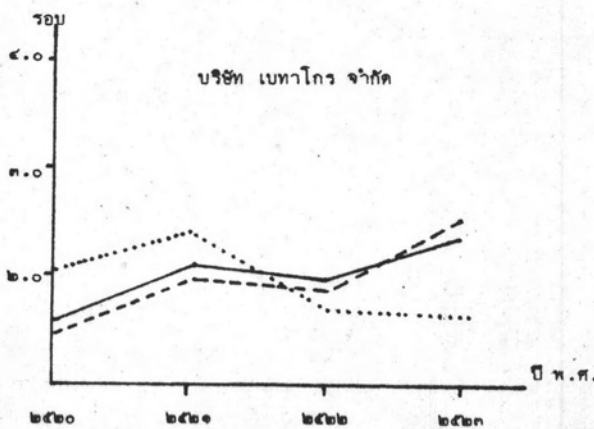
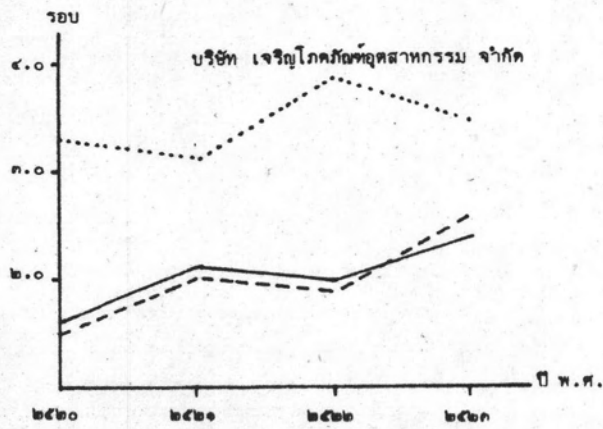
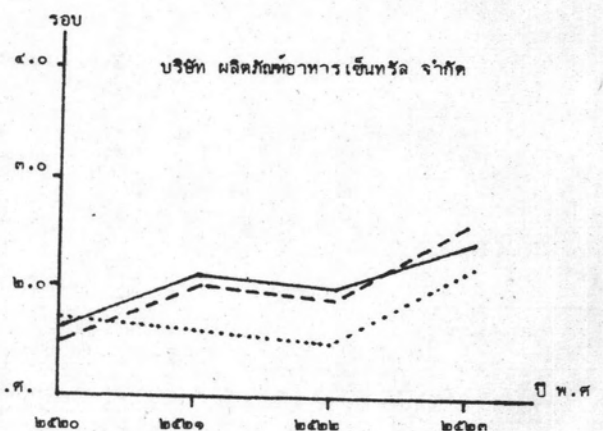
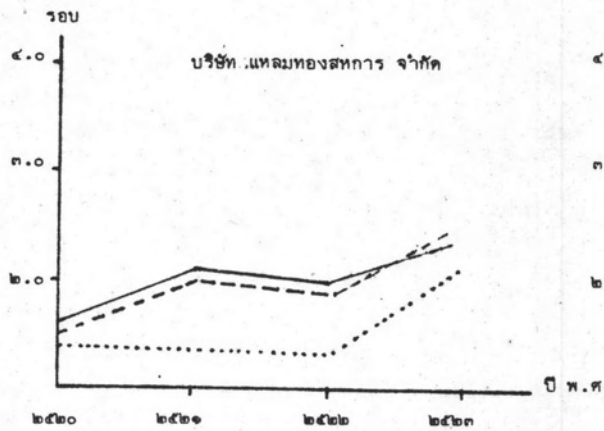
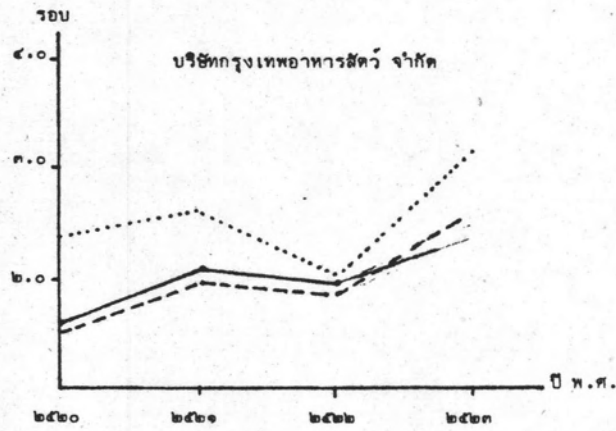

หมายเหตุ
 แสดงอัตราส่วนของบริษัท
 - - - - - แสดงอัตราส่วนของกิจการขนาดใหญ่
 _____ แสดงอัตราส่วนของอุตสาหกรรม

รูปที่ ๑๔ อัตราส่วนกำไรเบื้องต้นของกิจการขนาดใหญ่

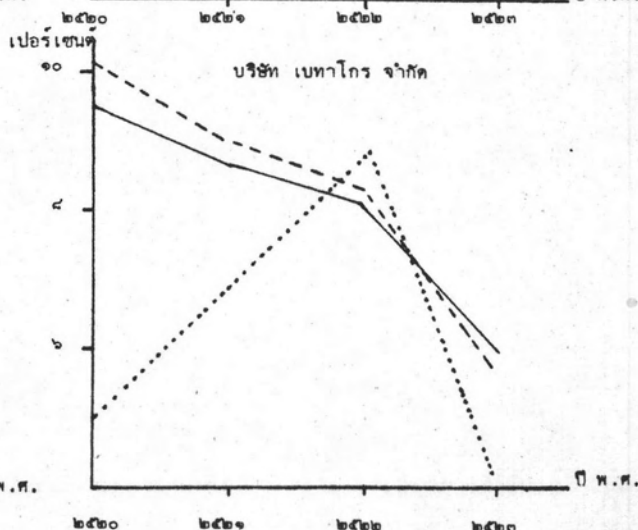
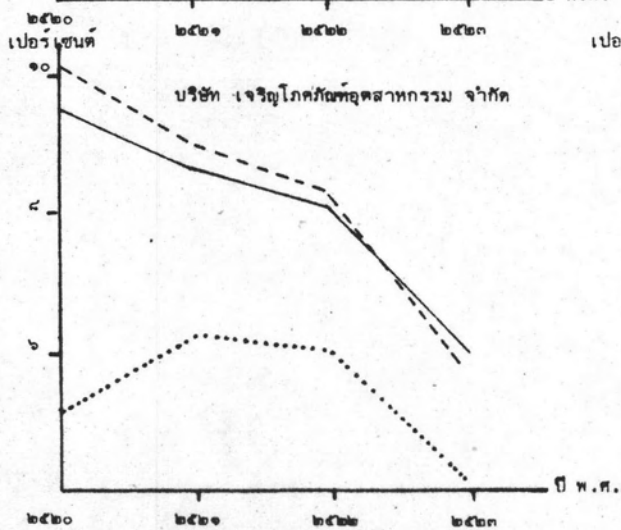
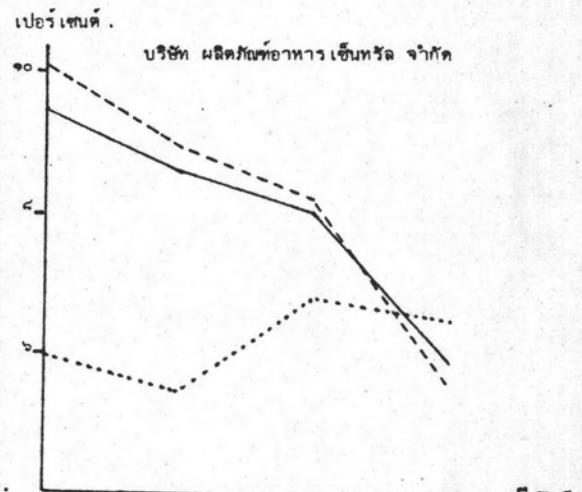
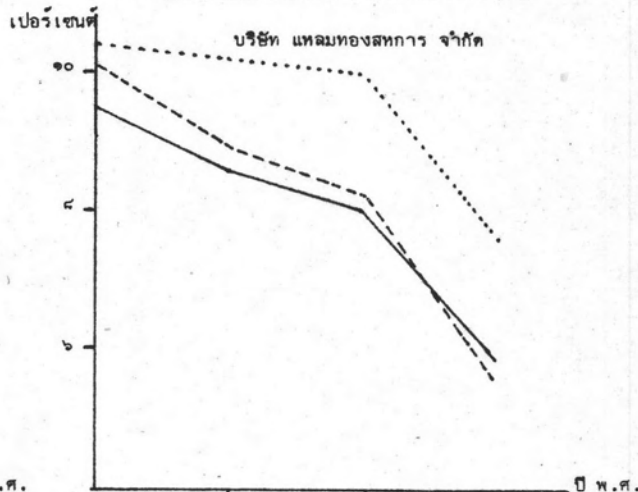
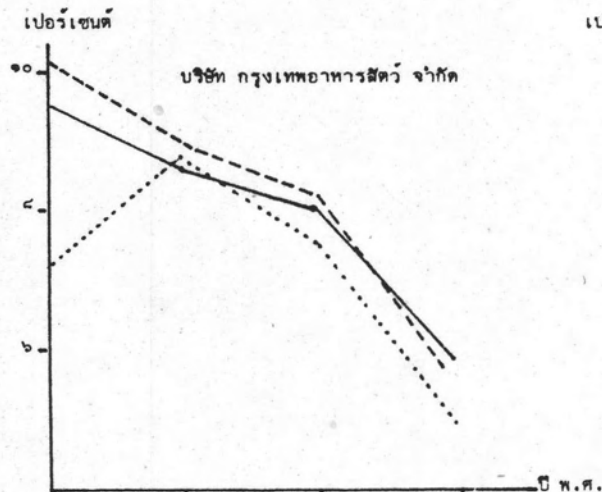

หมายเหตุ

- แสดงอัตราส่วนของบริษัท
- แสดงอัตราส่วนของกิจการขนาดใหญ่
- แสดงอัตราส่วนของอุตสาหกรรม

รูปที่ ๑๔ อัตราผลตอบแทนจากค่าขายของกิจการขนาดใหญ่

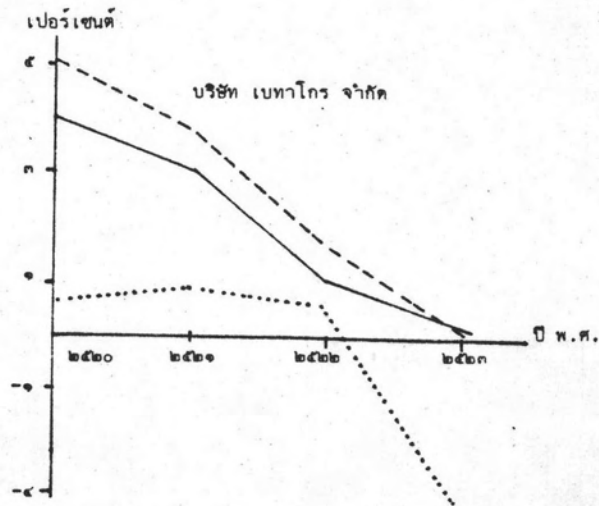
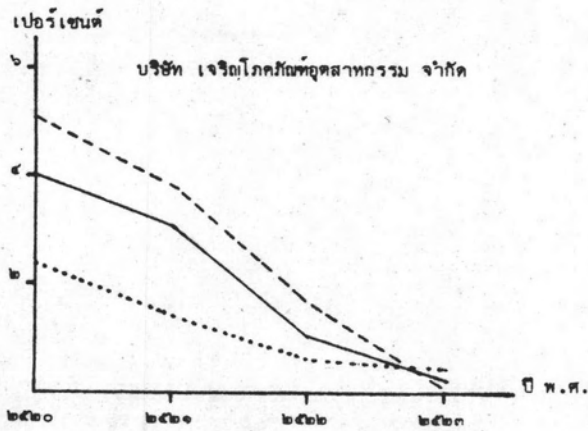
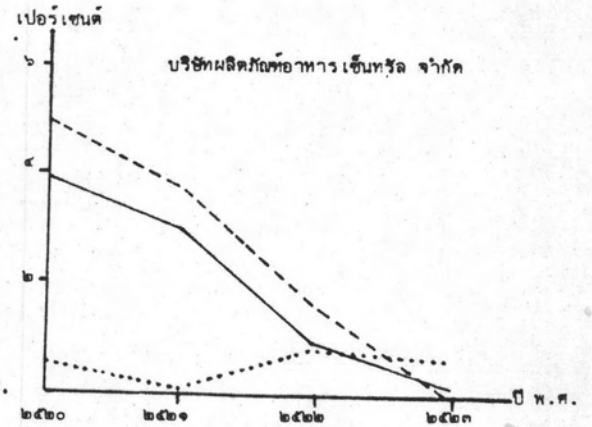
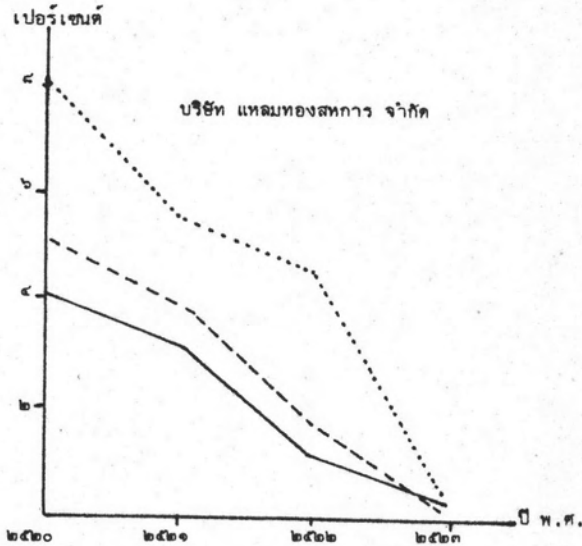
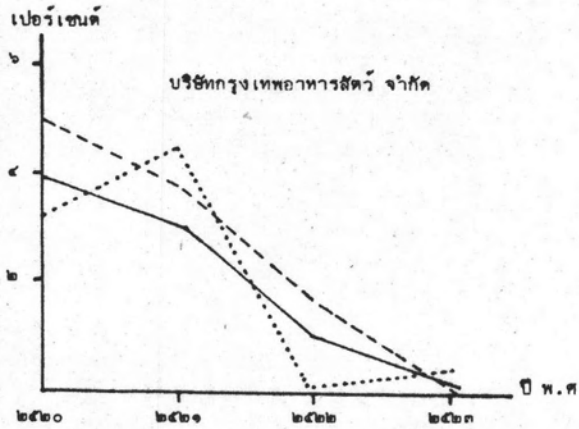

หมายเหตุ

- แสดงอัตราส่วนของบริษัท
- แสดงอัตราส่วนของกิจการขนาดใหญ่
- แสดงอัตราส่วนของอุตสาหกรรม

รูปที่ ๒๐ อัตราผลตอบแทนจากสินทรัพย์ของกิจการขนาดใหญ่

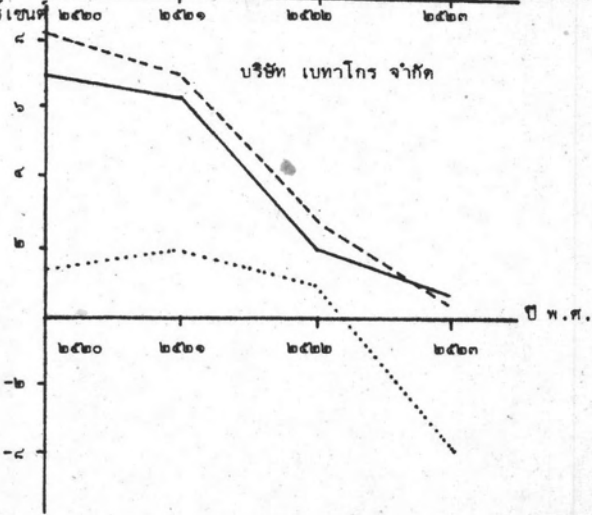
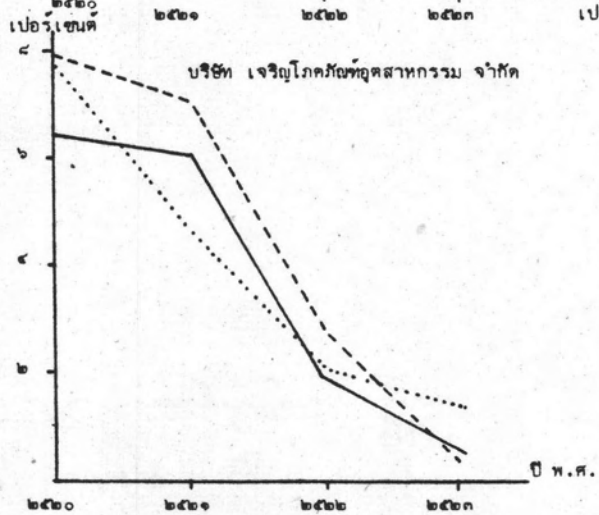
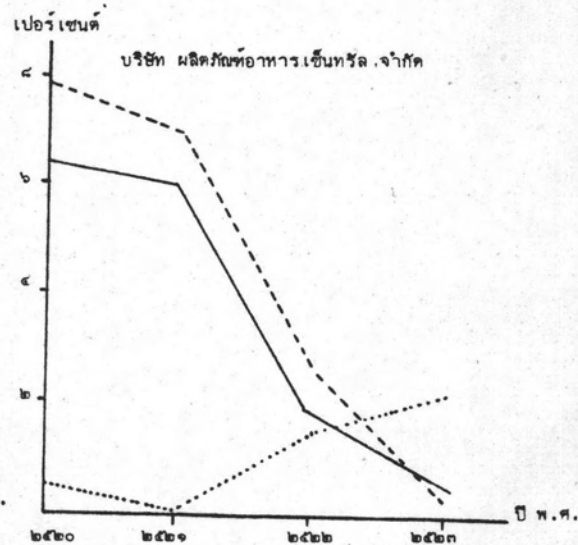
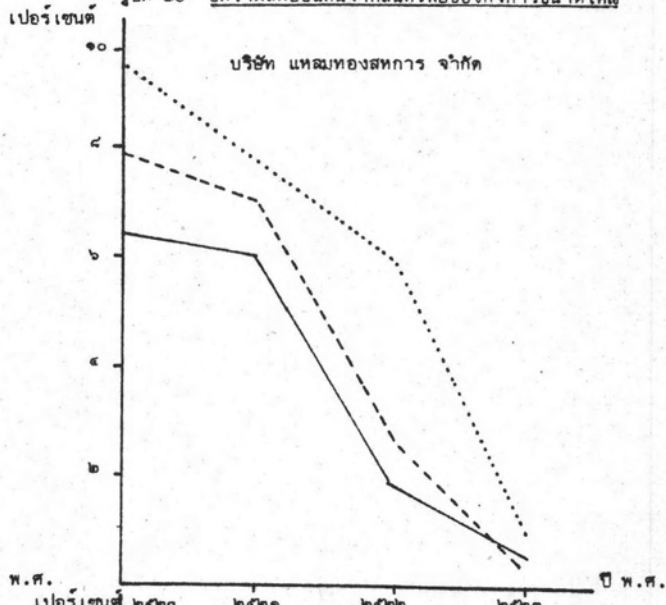
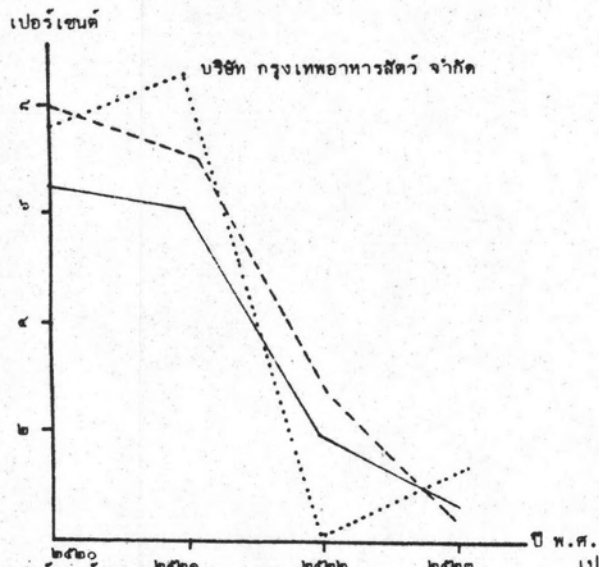

หมายเหตุ

- แสดงอัตราส่วนของบริษัท
- - - - แสดงอัตราส่วนของกิจการขนาดใหญ่
- แสดงอัตราส่วนของอุตสาหกรรม

รูปที่ ๒๑ อัตราผลตอบแทนจากสินทรัพย์ก่อนหักดอกเบี้ยและภาษีของกิจการขนาดใหญ่

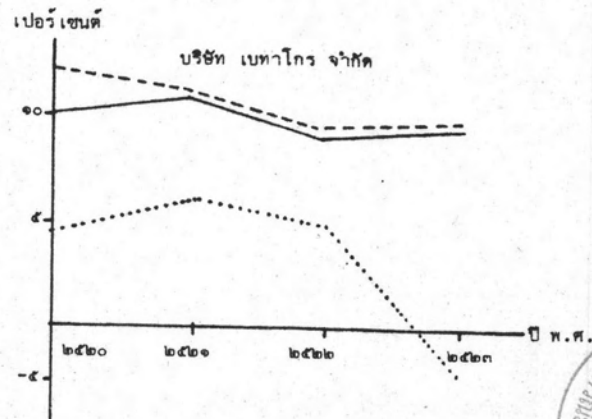
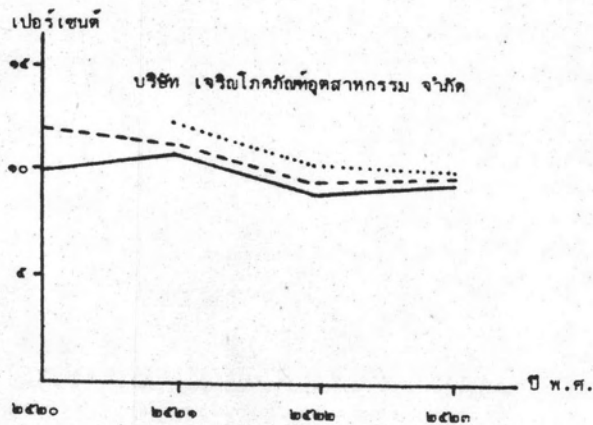
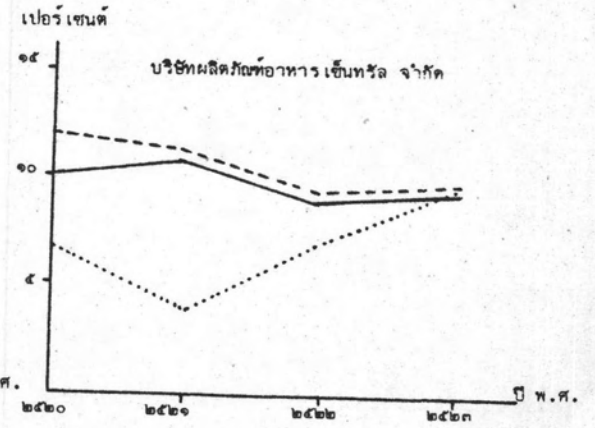
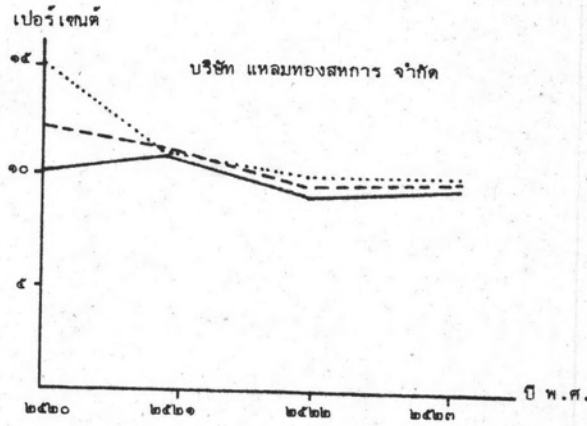
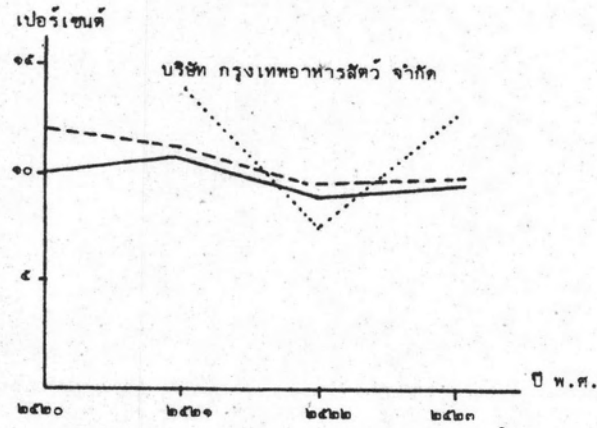

หมายเหตุ

- แสดงอัตราส่วนของบริษัท
- - - - - แสดงอัตราส่วนของกิจการขนาดใหญ่
- แสดงอัตราส่วนของอุตสาหกรรม



รูปที่ ๒๒ อัตราผลตอบแทนของส่วนของผู้ถือหุ้นของกิจการขนาดใหญ่

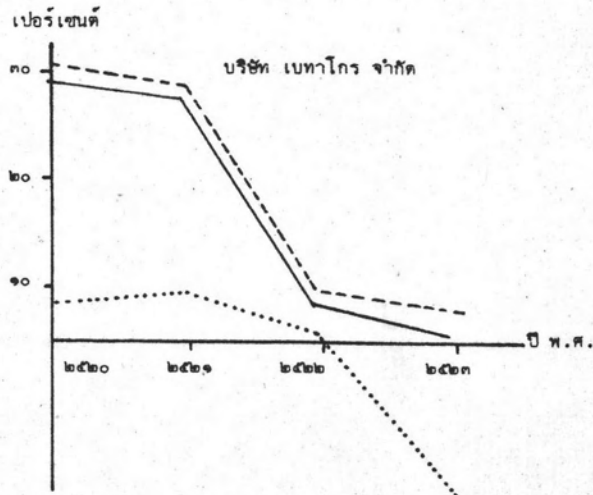
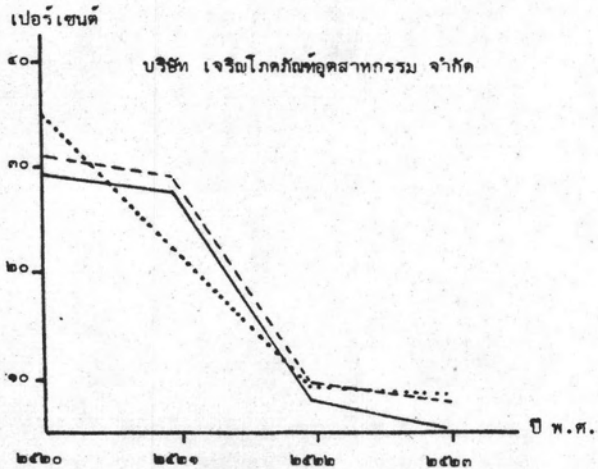
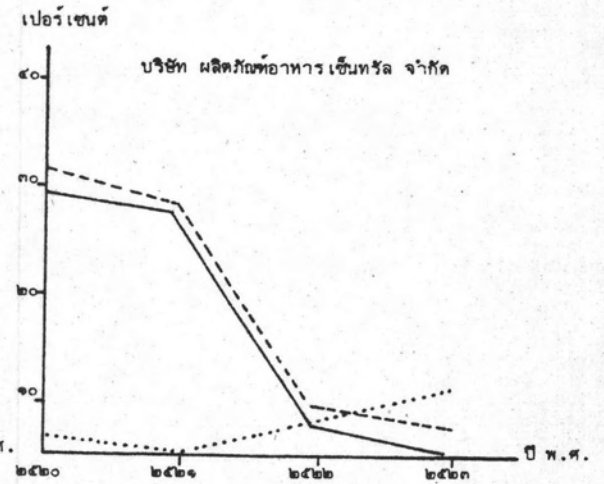
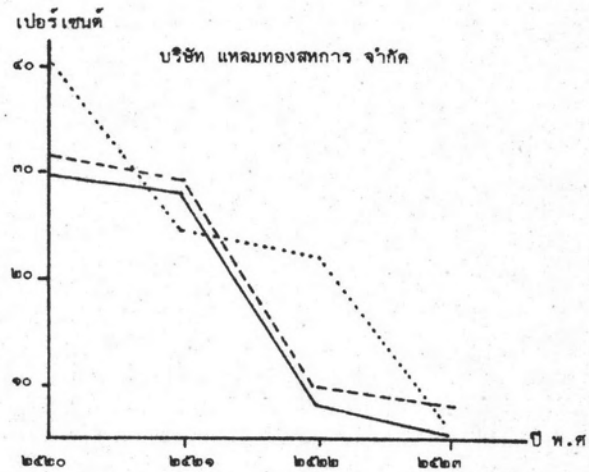
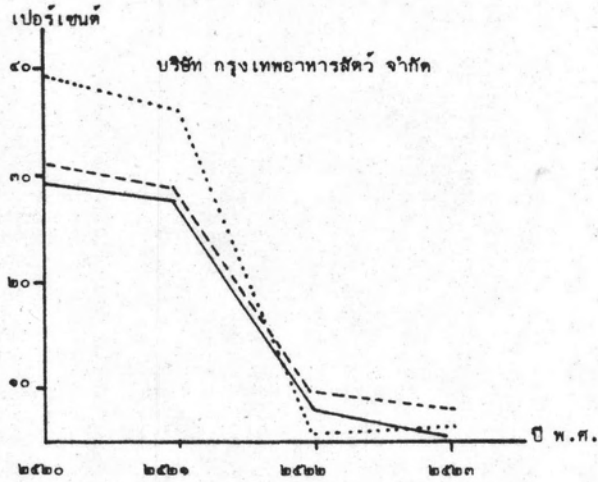

หมายเหตุ

- แสดงอัตราส่วนของบริษัท
- - - - - แสดงอัตราส่วนของกิจการขนาดใหญ่
- แสดงอัตราส่วนของผู้ถือหุ้น

ข้อบกพร่องของการใช้อัตราส่วนทางการเงิน

๑. การใช้อัตราส่วนทางการเงินเพียงอย่างเดียวในการตัดสินใจทางการเงินหรือเพื่อทราบถึงฐานะทางการเงินของธุรกิจนั้น อาจจะทำให้เกิดการเข้าใจผิดและเป็นอันตรายได้ เช่น บริษัทหนึ่งมีอัตราส่วนหมุนเวียนเท่ากับ ๒ ต่อ ๑ ซึ่งเมื่อเทียบกับอัตราถ่วงเฉลี่ยของอุตสาหกรรมแล้ว จัดว่าอยู่ในระดับค่อนข้างดี นั่นเป็นเพราะเราพิจารณาเพียงด้านตัวเลขที่คำนวณได้เท่านั้น ทั้ง ๆ ที่อัตราส่วนแสดงสภาพคล่องที่ว่าดีนั้นอาจเกิดจากการขายสินทรัพย์ถาวรหรือการกู้ยืมระยะยาว เพื่อให้ได้เงินสดมาซึ่งจะทำให้จำนวนสินทรัพย์หมุนเวียนเพิ่มขึ้นหรือนำเงินสดที่ได้มานั้นไปชำระหนี้สินหมุนเวียนก็จะทำให้หนี้สินหมุนเวียนลดลง ทั้งนี้เพราะบริษัทต้องการทำอัตราส่วนนี้ให้ดูดีนั่นเอง ซึ่งการขายสินทรัพย์ถาวรและการกู้ยืมระยะยาวเพิ่มขึ้นนี้อาจก่อให้เกิดผลเสียต่อบริษัทได้

๒. ในการวิเคราะห์ด้านใดด้านหนึ่งก็ตาม อัตราส่วนทางการเงินอันใดอันหนึ่งอาจจะไม่สามารถเปิดเผยสภาพที่แท้จริงของธุรกิจในด้านนั้น ๆ ได้ และอาจทำให้ผู้วิเคราะห์เข้าใจฐานะของธุรกิจผิดพลาดได้เช่นกัน จำเป็นจะต้องวิเคราะห์โดยใช้อัตราส่วนที่เกี่ยวข้องกันทั้งหมด เพื่อเป็นการยืนยันซึ่งกันและกัน เช่น ในการวิเคราะห์สภาพคล่องของบริษัทจะดูแค่อัตราส่วนหมุนเวียนอย่างเดียวไม่เป็นการเพียงพอ จำเป็นต้องดูอัตราส่วนอื่น ๆ ที่เกี่ยวข้องกันประกอบด้วย ได้แก่ อัตราส่วนหมุนเวียนอย่างถึงแก่ระยะเวลาถ่วงเฉลี่ยในการเก็บหนี้ การหมุนเวียนของสินค้าคงเหลือ นอกจากนี้ยังต้องพิจารณาส่วนประกอบของสินทรัพย์หมุนเวียน คือ สินค้า ลูกหนี้ และเงินสด ว่าเป็นสัดส่วนอย่างไรอีกด้วย

๓. อัตราส่วนทางการเงินบางครั้งก็ไม่สามารถแสดงให้เห็นถึงสถานการณ์ที่แท้จริงของธุรกิจนั้นได้ เช่น ในกรณีการให้กู้ยืมจากเจ้าหนี้ ถ้าพิจารณาจากอัตราส่วนหนี้สินและอัตราผลตอบแทนจากค่าขายที่ปรากฏออกมา แสดงให้เห็นว่า บริษัทอยู่ในฐานะ

ที่เสี่ยงมาก โดยปกติแล้วจะไม่มีเจ้าหน้าที่รายใดต้องการจะให้กู้ยืมต่อไป แต่ในความเป็นจริง บริษัทก็ยังคงดำเนินงานต่อไปได้ และสามารถหาแหล่งเงินทุนได้ไม่ยากอีกด้วย

๔. อัตราส่วนทางการเงินเป็นเพียงเครื่องมืออันหนึ่งในการพิจารณาถึงฐานะทางการเงินของธุรกิจว่าขณะนี้ธุรกิจนั้นมีส่วนไหนบกพร่องหรือส่วนไหนควรจะรีบทำการแก้ไข แต่อัตราส่วนทางการเงินไม่สามารถบอกให้ทราบถึงสาเหตุที่แท้จริงของข้อบกพร่องนั้นได้ว่าบกพร่องเพราะเหตุใดหรือไม่ สามารถบอกถึงวิธีการที่จะแก้ไขข้อบกพร่องนั้นได้ เป็นหน้าที่ของผู้บริหารเองที่จะเป็นผู้พิจารณาหาสาเหตุของข้อบกพร่องและวิธีการแก้ไขข้อบกพร่องนั้น

อุตสาหกรรมยาอาหารสัตว์
งบดุลรวม (ปี ก.ศ. ๒๕๒๐-๒๕๒๓)

รายการ	๒๕๒๐		๒๕๒๑		๒๕๒๒		๒๕๒๓	
	จำนวนเงิน	%	จำนวนเงิน	%	จำนวนเงิน	%	จำนวนเงิน	%
สินทรัพย์								
สินทรัพย์หมุนเวียน								
เงินสดและเงินฝากธนาคาร	๑๐,๘๐๑,๓๕๓.๓๑	๑.๕๕	๕๕,๕๕๘,๕๓๓.๑๔	๒.๘๖	๘๕,๖๓๖,๕๑๑.๘๖	๓.๓๓	๖๕,๖๒๖,๕๓๘.๓๑	๒.๕๕
เช็คฝากธนาคารเรียกเก็บ	๗,๕๓๖,๕๗๐.๑๐	๑.๐๖	๑๒,๘๖๖,๕๑๕.๕๘	๐.๖๖	๓๖,๕๓๘,๓๕๕.๖๐	๑.๓๖	๕๕,๖๓๘,๕๐๕.๕๐	๑.๙๖
ลูกหนี้การค้าและตัวเงินรับ	๑๒๓,๕๘๗,๖๗๕.๐๖	๑๖.๕๕	๕๕๕,๗๐๑,๕๕๕.๐๘	๒๘.๐๖	๖๕๕,๕๓๘,๕๒๓.๐๑	๒๖.๐๑	๕๕๑,๘๐๗,๗๖๑.๕๑	๒๕.๕๑
เงินให้กู้ยืมกับบริษัทในเครือและบริษัทร่วม	๑๒,๖๕๑,๓๕๕.๕๘	๑.๖๘	๑๒,๐๗๕,๘๐๕.๑๓	๐.๖๒	๒๓,๖๖๑,๘๐๕.๕๘	๐.๙๕	๓๕,๓๖๓,๗๕๑.๐๕	๑.๒๑
สินค้าคงเหลือ	๒๓๖,๓๖๕,๖๖๖.๓๖	๓๐.๕๓	๕๗๕,๕๕๖,๖๘๐.๐๗	๒๘.๕๑	๖๓๖,๕๕๕,๐๕๖.๕๕	๒๓.๖๕	๕๑๐,๐๐๖,๗๓๕.๕๕	๑๗.๕๑
ลูกหนี้อื่น	๗,๕๕๕,๕๖๗.๕๘	๑.๐๕	๕,๕๖๖,๖๘๗.๖๗	๐.๒๕	๒๖,๓๕๖,๒๑๕.๕๕	๐.๙๓	-	-
เงินประกันสัญญาซื้อขาย	-	-	-	-	-	-	๒,๑๐๐,๐๐๐.๐๐	๐.๐๗
สินทรัพย์หมุนเวียนอื่น	๑๖,๕๕๕,๕๐๕.๕๕	๒.๒๕	๗๓,๖๖๖,๓๕๐.๕๕	๓.๗๖	๑๑๕,๕๖๖,๕๕๖.๕๖	๔.๕๕	๑๓๖,๕๕๑,๖๕๐.๖๖	๕.๖๗
รวมสินทรัพย์หมุนเวียน	๕๑๖,๐๗๗,๓๕๐.๑๖	๕๕.๕๕	๑,๒๗๕,๕๕๑,๐๖๕.๐๕	๖๕.๖๕	๑,๖๖๕,๐๖๖,๖๖๕.๐๕	๖๐.๕๕	๑,๖๕๕,๕๐๕,๕๖๖.๖๖	๕๗.๕๓
ลูกหนี้และเงินให้กู้ยืมแก่กรรมการและลูกจ้าง	๗,๗๕๕,๖๓๐.๑๖	๑.๐๓	๑๐,๕๖๖,๗๕๕.๗๗	๐.๕๖	๑๗,๕๕๑,๕๖๖.๕๐	๐.๖๕	๓๕,๖๗๗,๐๗๕.๕๕	๑.๒๖
เงินลงทุนและเงินให้กู้ยืมกับบริษัทในเครือ	๓๖,๕๐๖,๕๐๐.๐๐	๔.๕๕	๑๐๕,๖๕๐,๖๖๗.๖๕	๕.๕๓	๒๕๕,๕๕๕,๗๑๑.๕๖	๑๐.๗๖	๓๕๓,๕๖๖,๓๖๖.๕๕	๑๒.๕๓
สินทรัพย์ถาวรสุทธิ	๒๕๕,๒๕๕,๕๖๖.๑๖	๓๒.๕๗	๕๓๗,๗๖๕,๖๕๕.๕๕	๒๗.๖๑	๗๓๖,๗๕๕,๕๕๖.๐๐	๒๗.๓๗	๗๕๖,๖๕๕,๕๕๕.๕๕	๒๗.๕๗
สินทรัพย์อื่น	๕,๕๖๗,๖๖๖.๕๕	๑.๐๖	๑๕,๐๖๖,๖๖๖.๑๑	๐.๗๖	๑๕,๖๖๖,๖๖๖.๖๖	๐.๕๗	๒๗,๖๕๕,๐๖๖.๕๖	๐.๕๕
รวมสินทรัพย์	๗๕๑,๓๓๑,๕๕๕.๕๖	๑๐๐	๑,๕๕๗,๖๕๕,๕๕๖.๕๖	๑๐๐	๒,๖๕๑,๕๕๕,๗๑๑.๕๕	๑๐๐	๒,๕๕๗,๕๐๕,๓๓๑.๑๖	๑๐๐
หนี้สินและส่วนของผู้ถือหุ้น								
หนี้สินหมุนเวียน								
เงินเบิกเกินบัญชีและเงินกู้ยืมจากธนาคาร	๑๕๓,๕๕๑,๑๕๐.๕๖	๒๐.๕๕	๕๕๖,๕๖๖,๕๕๕.๕๕	๓๕.๕๗	๕๓๗,๐๖๖,๖๖๖.๖๖	๒๐.๕๕	๕๕๕,๑๐๕,๐๕๕.๕๕	๑๕.๖๐
เจ้าหนี้การค้าและตัวเงินจ่าย	๒๕๕,๕๐๖,๐๖๖.๕๕	๓๕.๐๕	๕๖๖,๖๕๕,๐๐๕.๕๕	๓๖.๕๕	๖๖๑,๐๖๖,๖๖๖.๕๕	๒๖.๕๐	๗๕๖,๖๖๕,๕๕๕.๕๕	๒๗.๕๐
เจ้าหนี้การค้าบริษัท	๑,๗๕๑,๐๕๕.๐๐	๐.๒๕	๕๖,๖๖๖,๖๖๖.๖๖	๕.๕๕	๑๖๖,๖๖๖,๖๖๖.๖๖	๕.๖๖	๕๕,๖๖๕,๖๖๖.๕๕	๑.๕๕
เงินกู้ยืมจากบริษัทในเครือและบริษัทร่วม	๓๖,๕๕๖,๕๑๗.๖๖	๔.๘๗	๗๐,๕๕๖,๖๖๖.๖๖	๓.๖๖	๑๕,๖๖๖,๖๖๖.๖๖	๐.๕๗	๓๕,๕๕๑,๕๑๑.๕๑	๑.๓๖
ส่วนของหนี้สินระยะยาวที่กำกับชำระ	-	-	๑๑,๖๖๖,๕๕๕.๑๑	๐.๕๗	๒๐,๕๖๖,๖๖๖.๐๐	๐.๗๖	๑๕,๕๐๐,๐๐๐.๐๐	๐.๕๖
เงินกู้ระยะสั้น	๕,๖๖๐,๐๕๕.๕๕	๐.๗๕	๕,๕๐๖,๖๖๖.๖๐	๐.๕๑	๕๖,๕๕๖,๖๖๖.๖๖	๒.๑๑	๕๗,๖๖๖,๖๖๖.๖๖	๒.๒๗
ค่าใช้จ่ายค้างจ่าย	๑๕,๖๖๖,๖๖๖.๖๖	๒.๐๐	๓๖,๖๖๖,๖๖๖.๕๕	๑.๖๖	๕๗,๐๐๖,๖๖๖.๕๕	๒.๑๖	๓๕,๖๖๖,๖๖๖.๕๕	๑.๓๕
หนี้สินหมุนเวียนอื่น	๑๑,๕๐๖,๖๖๖.๖๖	๑.๕๑	๒๕,๕๕๕,๕๕๕.๕๕	๑.๖๖	๕๕,๐๕๕,๐๕๕.๐๐	๒.๐๕	๗๕,๐๕๖,๖๖๖.๖๖	๒.๖๐
รวมหนี้สินหมุนเวียน	๕๖๖,๖๖๖,๖๖๖.๕๕	๖๕.๕๖	๑,๑๕๕,๕๕๕,๖๖๖.๕๕	๕๕.๕๕	๑,๕๖๑,๕๖๑,๖๖๖.๕๕	๕๖.๕๑	๑,๖๖๖,๖๖๖,๖๖๖.๕๕	๕๗.๕๑
เจ้าหนี้และเงินกู้ยืมจากกรรมการและลูกจ้าง	๓,๕๕๖,๖๖๖.๕๕	๐.๕๐	๑๑,๕๕๖,๖๖๖.๖๖	๐.๖๑	๑๕,๕๕๕,๕๕๕.๕๕	๐.๕๗	๒๕,๐๖๖,๕๕๕.๕๕	๐.๙๕
เงินกู้ยืมจากบริษัทในเครือและบริษัทร่วม	๖,๕๕๖,๖๐๐.๐๐	๐.๘๖	๑๗,๖๖๖,๐๐๐.๐๐	๑.๑๓	๑๖๖,๐๕๕,๕๕๕.๕๕	๕.๕๗	๑๑๖,๖๖๖,๖๖๖.๕๖	๓.๕๕
เงินกู้ยืมระยะยาว	๕๕,๖๖๖,๐๗๕.๐๕	๖.๕๓	๖๖๐,๖๐๑,๖๖๖.๐๕	๔๓.๓๕	๓๓๕,๕๕๖,๖๖๖.๕๕	๑๒.๖๖	๓๓๐,๕๖๐,๐๖๖.๕๗	๑๑.๖๖
หนี้สินอื่น	-	-	๑๑,๕๐๐,๐๐๐.๐๐	๐.๕๕	-	-	๓,๕๐๕,๖๖๖.๕๕	๐.๑๓
รวมหนี้สิน	๕๕๑,๗๓๑,๐๕๕.๑๖	๗๓.๕๕	๑,๕๖๖,๖๖๖,๐๕๕.๑๖	๗๕.๖๐	๒,๐๐๕,๕๖๖,๖๖๖.๕๕	๗๕.๖๗	๒,๑๑๗,๖๖๖,๖๖๖.๕๕	๗๕.๕๕
ส่วนของผู้ถือหุ้น								
ทุนเรือนหุ้น								
กำไรสะสม	๕๖๗,๕๕๕,๑๑๑.๓๐	๕.๖๕	๑๕๑,๕๕๕,๕๕๕.๑๕	๑.๐๕	๒๕๖,๕๕๕,๕๕๕.๕๕	๑.๐๖	๑๕๕,๕๕๕,๕๕๕.๕๕	๕.๕๕
รวมส่วนของผู้ถือหุ้น	๑๑๐,๕๕๕,๑๑๑.๓๐	๑๔.๔๕	๕๕๐,๕๕๖,๕๕๖.๐๕	๓๕.๓๐	๖๕๑,๖๖๖,๕๕๕.๕๕	๒๕.๓๓	๗๖๐,๗๕๕,๕๕๕.๕๕	๒๙.๖๖
รวมหนี้สินและส่วนของผู้ถือหุ้น	๗๕๑,๓๓๑,๕๕๕.๕๖	๑๐๐	๑,๕๕๗,๖๕๕,๕๕๖.๕๖	๑๐๐	๒,๖๕๑,๕๕๕,๗๑๑.๕๕	๑๐๐	๒,๕๕๗,๕๐๕,๓๓๑.๑๖	๑๐๐

อุตสาหกรรมผลิตอาหารสัตว์
งบกำไรขาดทุน (ปี พ.ศ. ๒๕๒๐-๒๕๒๓)

รายการ	๒๕๒๐		๒๕๒๑		๒๕๒๒		๒๕๒๓	
	จำนวนเงิน	%	จำนวนเงิน	%	จำนวนเงิน	%	จำนวนเงิน	%
ค่าขาย	๑,๒๓๑,๒๗๔,๘๑๒.๓๓	๑๐๐	๓,๔๗๒,๐๒๔,๒๘๗.๕๔	๑๐๐	๕,๐๒๗,๒๘๒,๓๔๔.๕๐	๑๐๐	๖,๔๑๑,๖๕๒,๖๕๓.๑๗	๑๐๐
<u>หัก</u> ต้นทุนสินค้าขาย	๑,๑๑๒,๘๓๔,๑๔๔.๒๗	๙๐.๓๘	๓,๖๓๑,๐๒๒,๕๗๒.๘๗	๙๕.๕๑	๔,๖๒๕,๕๕๓,๒๘๘.๐๖	๙๒.๐๑	๖,๕๐๖,๒๘๑,๑๔๔.๐๗	๙๕.๑๓
กำไรขั้นต้น	๑๑๘,๔๔๐,๖๖๘.๐๖	๙.๖๒	๘๔๑,๐๐๑,๗๑๔.๖๗	๘.๕๔	๔๐๑,๗๒๙,๑๐๖.๔๔	๗.๙๘	๙๐๕,๓๗๑,๕๐๙.๑๐	๙.๘๗
<u>หัก</u> ค่าใช้จ่ายในการดำเนินงาน	๖๐,๕๕๖,๘๐๐.๔๗	๕.๓๒	๑๕๕,๙๕๔,๓๙๖.๑๔	๓.๙๓	๒๑๔,๘๐๓,๙๖๑.๗๗	๔.๒๗	๒๑๗,๖๙๔,๘๔๗.๐๔	๓.๔๑
กำไรจากการดำเนินงาน	๕๗,๘๘๓,๘๖๗.๕๙	๔.๗๐	๖๘๕,๐๔๗,๓๑๘.๕๓	๕.๖๑	๑๘๖,๙๒๕,๑๔๔.๐๗	๓.๗๒	๖๘๗,๖๗๖,๕๕๗.๐๑	๑๐.๖๖
รายได้ (ค่าใช้จ่าย) อื่น ๆ								
รายได้อื่น	๑๔,๖๖๒,๒๕๖.๐๐	๑.๖๐	๒๔,๓๗๘,๖๕๗.๐๔	๐.๖๑	๓๖,๓๖๔,๒๓๓.๕๑	๐.๗๒	๗๗,๖๓๕,๑๗๘.๕๑	๑.๑๒
ดอกเบี้ยจ่าย	๒๘,๓๐๗,๕๘๓.๖๘	๒.๓๐	๘๑,๖๑๑,๐๗๒.๕๑	๒.๐๕	๑๕๐,๙๙๗,๖๖๒.๘๘	๓.๐๐	๒๒๖,๐๓๑,๓๕๕.๕๖	๓.๕๓
ค่าใช้จ่ายอื่น	๒๕,๐๕๗.๑๘	-	๒,๘๐๓,๔๓๖.๓๐	๐.๐๗	๑๒,๗๒๔,๐๕๑.๓๓	๐.๒๕	๑๑,๐๖๐,๓๑๕.๕๘	๐.๑๖
กำไรสุทธิก่อนหักภาษี (ขาดทุน)	๔๔,๒๒๓,๕๒๒.๗๒	๔.๐๐	๑๒๕,๐๐๖,๕๐๖.๘๖	๓.๑๕	๕๔,๕๗๗,๖๖๔.๓๖	๑.๑๑	๒๘,๒๒๐,๐๒๐.๗๘	๐.๔๑
<u>หัก</u> ภาษีเงินได้	๗๓๓,๘๕๒.๑๕	๐.๐๖	๕,๓๗๒,๕๗๘.๕๖	๐.๑๕	๕,๓๘๖,๐๓๒,๕๒	๐.๑๑	๑๓,๕๘๘,๐๕๐.๖๘	๐.๒๐
กำไรสุทธิหลังหักภาษี (ขาดทุน)	๔๓,๔๘๙,๕๘๐.๕๗	๓.๕๔	๑๒๐,๖๓๓,๙๒๘.๓๐	๓.๐๔	๔๙,๑๙๑,๖๓๑.๘๔	๑.๐๘	๑๔,๖๓๑,๙๗๐.๑๐	๐.๒๑

กิจการขนาดใหญ่
งบดุลรวม (0 พ.ศ. ๒๕๖๐-๒๕๖๓)

รายการ	๒๕๖๐		๒๕๖๑		๒๕๖๒		๒๕๖๓	
	จำนวนเงิน	เปอร์เซ็นต์	จำนวนเงิน	เปอร์เซ็นต์	จำนวนเงิน	เปอร์เซ็นต์	จำนวนเงิน	เปอร์เซ็นต์
สินทรัพย์								
สินทรัพย์หมุนเวียน								
เงินสดและเงินฝากธนาคาร	๕,๘๓๕,๕๕๑.๑๘	๐.๗๖	๕๐,๖๕๔,๐๕๓.๗๓	๒.๕๘	๖๗,๖๕๑,๕๐๖.๕๑	๒.๕๘	๕๒,๘๖๗,๑๐๔.๕๑	๒.๕๕
เช็คฝากธนาคารเรียกเก็บ	๗,๕๗๖,๕๗๐.๑๐	๑.๒๕	๑๖,๘๖๖,๕๑๕.๕๘	๐.๗๘	๓๖,๕๗๘,๓๕๕.๖๐	๑.๖๑	๔๕,๐๕๓,๕๐๕.๕๐	๒.๒๓
ลูกหนี้การค้าและตัวเงินรับ	๔๕,๕๕๐,๓๔๕.๕๗	๖๓.๓๖	๔๘,๖๖๕,๗๖๖.๕๓	๒๕.๒๖	๕๓๖,๓๖๘,๐๑๖.๕๖	๒๕.๒๓	๗๖๖,๕๕๕,๓๖๗.๗๖	๓๖.๐๖
เงินโทกู๋ยืมกับบริษัทในเครือและบริษัทร่วม	๕,๓๐๐,๐๐๐.-	๑.๕๕	๕,๐๖๖,๘๐๕.๑๐	๐.๒๕	๓,๓๑๐,๖๖๖.๓๕	๐.๑๕	๕,๕๕๗,๕๕๓.๓๕	๐.๒๖
สินค้าคงเหลือ	๑๕๗,๑๑๖,๐๕๐.๕๑	๓๐.๘๖	๕๐๘,๕๖๖,๑๗๖.๕๗	๒๕.๕๓	๕๕๕,๖๕๑,๕๕๕.๖๖	๒๕.๐๗	๓๕๗,๖๕๓,๕๕๕.๖๖	๑๕.๗๕
ลูกหนี้ยื่น	๗,๕๕๕,๕๖๗.๕๘	๑.๒๓	๕,๘๖๖,๖๕๗.๖๗	๐.๒๘	๖๖,๘๖๖,๖๕๕.๕๕	๐.๕๕	-	-
เงินประกันสัญญาซื้อขาย	-	-	-	-	-	-	๒,๑๐๐,๐๐๐.๐๐	๐.๑๑
สินทรัพย์หมุนเวียนอื่น	๑๖,๓๕๕,๕๕๖.๕๘	๒.๖๖	๗๑,๕๕๐,๕๕๐.๕๖	๕.๑๗	๑๑๕,๕๖๖,๕๕๑.๕๕	๕.๑๑	๑๖๖,๕๕๕,๕๕๗.๕๖	๕.๕๑
รวมสินทรัพย์หมุนเวียน	๗๖๕,๕๕๕,๕๕๖.๕๘	๕๑.๕๕	๑,๑๓๕,๕๖๖,๕๕๐.๕๕	๖๖.๐๘	๑,๓๖๖,๕๕๕,๕๕๗.๕๕	๖๐.๑๑	๑,๕๕๕,๕๕๕,๕๕๗.๕๕	๕๕.๕๕
ลูกหนี้และเงินโทกู๋ยืมแก่กรรมการและลูกจ้าง	๗,๕๕๗,๕๖๖.๖๖	๑.๑๖	๕,๖๖๖,๕๕๕.๖๖	๐.๕๖	๑๖,๕๕๐,๕๕๖.๕๕	๐.๗๓	๖,๕๕๕,๕๕๖.๖๕	๐.๓๖
เงินลงทุนและเงินโทกู๋ยืมกับบริษัทในเครือและบริษัทร่วม	๓๖,๕๕๖,๕๕๐.๐๐	๕.๖๕	๑๐๕,๖๕๖,๕๕๗.๖๕	๖.๑๓	๒๕๕,๕๕๕,๕๕๕.๕๖	๑๖.๕๖	๓๕๖,๕๕๖,๕๕๖.๕๕	๑๖.๖๖
สินทรัพย์ถาวรสุทธิ	๒๕๖,๕๕๕,๕๕๕.๕๕	๕๐.๑๗	๕๕๕,๕๕๕,๕๕๕.๕๕	๒๖.๕๗	๕๕๕,๕๕๖,๕๕๖.๕๕	๒๕.๕๕	๕๕๕,๕๕๖,๕๕๖.๕๕	๒๕.๕๕
สินทรัพย์อื่น	๕,๕๖๖,๕๖๕.๕๗	๑.๕๕	๑๑,๕๖๕,๕๕๕.๕๕	๐.๖๖	๑๕,๕๖๕,๕๕๖.๕๕	๐.๖๖	๑๖,๕๖๖,๕๕๖.๕๖	๐.๖๖
รวมสินทรัพย์	๖๓๕,๕๕๗,๕๕๕.๕๕	๑๐๐	๑,๓๖๖,๕๕๕,๕๕๖.๕๕	๑๐๐	๑,๖๖๖,๕๕๕,๕๕๖.๕๕	๑๐๐	๑,๖๖๖,๕๕๕,๕๕๖.๕๕	๑๐๐
หนี้สินและส่วนของผู้ถือหุ้น								
หนี้สินหมุนเวียน								
เงินเบิกเกินบัญชีและเงินกู้ยืมจากธนาคาร	๑๖๖,๕๕๖,๖๖๖.๖๖	๒๕.๖๓	๕๕๖,๕๕๖,๖๖๖.๖๖	๒๖.๕๕	๕๕๖,๕๕๖,๖๖๖.๖๖	๒๖.๕๕	๕๕๖,๕๕๖,๖๖๖.๖๖	๒๖.๕๕
เจ้าหนี้การค้าและตัวเงินจ่าย	๒๑๐,๕๕๕,๕๕๕.๕๕	๓๓.๕๕	๕๐๕,๕๕๖,๕๕๕.๕๕	๓๖.๖๖	๕๐๕,๕๕๖,๕๕๕.๕๕	๓๐.๖๖	๖๖๖,๕๕๕,๕๕๕.๕๕	๓๐.๖๖
เจ้าหนี้ภาษีธุรกิจ	-	-	๕๕,๕๕๖,๕๕๕.๕๕	๕.๖๖	๑๖๖,๕๕๖,๕๕๕.๕๕	๕.๕๕	๕๕,๕๕๕,๕๕๕.๕๕	๖.๖๖
เงินกู้ยืมจากบริษัทในเครือและบริษัทร่วม	๓๖,๕๕๖,๕๕๖.๕๕	๕.๕๕	๕๕,๕๕๖,๕๕๖.๕๕	๖.๖๖	๖,๕๕๖,๕๕๕.๕๕	๐.๕๕	๑๑,๕๕๕,๕๕๕.๕๕	๐.๕๕
ส่วนของหนี้สินระยะยาวที่ถึงกำหนดชำระในวันหนึ่ง	-	-	๕,๕๕๐,๐๐๐.๐๐	๐.๕๕	๑๑,๕๕๐,๐๐๐.๐๐	๐.๖๖	๕,๕๕๐,๐๐๐.๐๐	๐.๖๖
เงินกู้ระยะสั้น	๕,๕๕๕,๕๕๕.๕๕	๐.๕๕	๗,๕๕๕,๕๕๕.๕๕	๐.๕๕	๓๐,๕๕๕,๕๕๕.๕๕	๑.๖๖	๕๐,๕๕๕,๕๕๕.๕๕	๑.๕๕
ค่าใช้จ่ายค้างจ่าย	๑๖,๕๕๕,๕๕๕.๕๕	๒.๕๕	๒๕,๕๕๕,๕๕๖.๕๕	๑.๖๖	๕๕,๕๕๕,๕๕๕.๕๕	๒.๕๕	๓๖,๕๕๕,๕๕๕.๕๕	๑.๖๖
หนี้สินหมุนเวียนอื่น	๖,๕๕๖,๕๕๕.๕๕	๐.๕๕	๑๕,๕๕๕,๕๕๕.๕๕	๑.๑๖	๕๖,๕๕๖,๕๕๕.๕๕	๓.๕๕	๕๖,๕๕๖,๕๕๕.๕๕	๑.๕๕
รวมหนี้สินหมุนเวียน	๕๖๕,๕๕๕,๕๕๕.๕๕	๖๖.๖๖	๑,๐๖๖,๕๕๖,๕๕๕.๕๕	๕๕.๕๕	๑,๓๖๖,๕๕๕,๕๕๕.๕๕	๕๕.๕๕	๑,๓๖๖,๕๕๕,๕๕๕.๕๕	๕๕.๕๕
เจ้าหนี้และเงินกู้ยืมจากกรรมการและลูกจ้าง	-	-	๕,๕๕๕,๕๕๕.๕๕	๐.๓๖	๑,๕๕๕,๕๕๖.๕๕	๐.๐๖	๖,๕๕๕,๕๕๖.๕๕	๐.๓๖
เงินกู้ยืมจากบริษัทในเครือและบริษัทร่วม	๕,๕๕๐,๖๐๐.๐๐	๐.๕๖	๗,๕๕๖,๕๕๖.๕๕	๐.๖๖	๑๖๖,๕๕๕,๕๕๕.๕๕	๕.๕๕	๑๖๖,๕๕๕,๕๕๕.๕๕	๕.๕๕
เงินกู้ระยะยาว	๕๕,๕๕๕,๕๕๕.๕๕	๗.๐๑	๗๖,๕๕๕,๕๕๕.๕๕	๕.๖๖	๒๕๖,๕๕๖,๕๕๖.๕๕	๑๕.๕๕	๕๕๕,๕๕๖,๕๕๖.๕๕	๕.๕๕
รวมหนี้สิน	๕๗๕,๕๕๕,๕๕๕.๕๕	๙๐.๕๕	๑,๑๓๕,๕๕๖,๕๕๕.๕๕	๘๕.๕๕	๑,๖๖๖,๕๕๕,๕๕๕.๕๕	๙๐.๕๕	๑,๖๖๖,๕๕๕,๕๕๕.๕๕	๙๐.๕๕
ส่วนของผู้ถือหุ้น								
ทุนเรือนหุ้น	๑๐๐,๐๐๐,๐๐๐.๐๐	๑๖.๖๖	๒๕๐,๕๕๖,๕๕๖.๕๕	๑๖.๕๕	๓๖๖,๕๕๖,๕๕๖.๕๕	๑๕.๕๕	๕๕๖,๕๕๖,๕๕๖.๕๕	๑๕.๕๕
กำไรสะสม	๕๖,๕๕๕,๕๕๕.๕๕	๕.๕๕	๒๕๕,๕๕๕,๕๕๕.๕๕	๑๖.๕๕	๓๖๖,๕๕๕,๕๕๕.๕๕	๒๒.๕๕	๕๕๕,๕๕๕,๕๕๕.๕๕	๕.๕๕
รวมส่วนของผู้ถือหุ้น	๑๕๖,๕๕๕,๕๕๕.๕๕	๒๕.๕๕	๕๐๕,๕๕๕,๕๕๕.๕๕	๓๕.๕๕	๕๕๕,๕๕๕,๕๕๕.๕๕	๓๕.๕๕	๕๕๕,๕๕๕,๕๕๕.๕๕	๓๕.๕๕
รวมหนี้สินและส่วนของผู้ถือหุ้น	๖๓๕,๕๕๗,๕๕๕.๕๕	๑๐๐	๑,๓๖๖,๕๕๕,๕๕๖.๕๕	๑๐๐	๑,๖๖๖,๕๕๕,๕๕๖.๕๕	๑๐๐	๑,๖๖๖,๕๕๕,๕๕๖.๕๕	๑๐๐

กิจการขนาดใหญ่
งบกำไรขาดทุน (ปี พ.ศ. ๒๕๒๐-๒๕๒๓)

รายการ	๒๕๒๐		๒๕๒๑		๒๕๒๒		๒๕๒๓	
	จำนวนเงิน	%	จำนวนเงิน	%	จำนวนเงิน	%	จำนวนเงิน	%
ค่าขาย	๔๔๕,๕๙๓,๐๙๗.๕๕	๑๐๐	๓,๓๓๑,๗๘๘,๕๙๗.๕๖	๑๐๐	๕,๑๕๒,๕๒๑,๑๙๓.๘๔	๑๐๐	๕,๕๔๐,๕๒๒,๖๖๖.๕๔	๑๐๐
<u>หัก</u> ต้นทุนสินค้าขาย	๘๘๘,๘๐๘,๐๗๐.๕๘	๘๙.๒๗	๓,๐๒๘,๕๘๙,๐๕๘.๐๒	๙๐.๙๐	๓,๘๑๐,๒๓๗,๑๓๒.๒๖	๗๔.๗๖	๕,๒๘๑,๕๓๓,๑๕๔.๖๗	๙๕.๖๕
กำไรขั้นต้น	๑๐๖,๗๘๕,๐๒๖.๕๗	๑๐.๗๓	๓๐๓,๑๙๙,๕๓๙.๕๔	๙.๑๐	๓๔๒,๒๘๔,๐๖๑.๕๘	๘.๒๕	๒๕๙,๐๘๙,๕๑๑.๘๗	๕.๓๕
<u>หัก</u> ค่าใช้จ่ายในการดำเนินงาน	๔๗,๘๕๐,๔๘๑.๗๗	๕.๘๑	๑๒๒,๓๖๕,๒๕๘.๕๙	๓.๖๗	๑๖๗,๓๐๒,๘๖๐.๓๖	๔.๐๓	๑๕๘,๗๒๕,๘๗๒.๒๙	๒.๘๕
กำไรจากการดำเนินงาน	๕๘,๙๓๔,๕๔๔.๗๐	๕.๙๒	๑๘๐,๘๓๔,๒๘๐.๙๕	๕.๔๓	๑๗๔,๙๘๑,๒๐๑.๒๒	๔.๒๑	๑๐๐,๓๖๓,๕๙๙.๖๓	๒.๕๑
รายได้ (ค่าใช้จ่าย) อื่น ๆ								
รายได้อื่น	๑๔,๖๖๐,๒๕๔.๙๖	๑.๙๗	๒๓,๕๗๘,๗๑๗.๒๒	๐.๗๒	๓๕,๖๐๖,๒๑๙.๗๖	๐.๘๖	๗๕,๒๕๔,๓๕๗.๒๕	๑.๓๕
ดอกเบี้ยจ่าย	๒๕,๖๒๕,๓๐๐.๕๗	๒.๕๗	๗๒,๐๖๐,๖๐๓.๓๔	๒.๑๖	๑๓๑,๕๐๔,๘๖๑.๐๕	๓.๑๖	๑๘๕,๕๖๕,๖๐๒.๗๔	๓.๓๒
ค่าใช้จ่ายอื่น	๒๑,๐๕๗.๑๙	๐.๐๐๒	๒,๘๐๓,๕๓๖.๓๐	๐.๐๘	๑๒,๖๕๕,๕๖๑.๒๕	๐.๓๐	๑๐,๕๓๗,๕๘๐.๕๐	๐.๒๐
กำไรสุทธิก่อนหักภาษี (ขาดทุน)	๕๒,๔๔๘,๕๔๒.๐๐	๕.๓๒	๑๒๕,๔๕๘,๘๕๘.๕๘	๓.๘๐	๖๖,๕๒๗,๐๕๘.๖๕	๑.๖๑	๑๙,๒๑๙,๓๖๓.๖๕	๐.๓๕
<u>หัก</u> ภาษีเงินได้	๖๔๘,๕๘๑.๓๐	๐.๐๗	๕,๒๖๐,๕๙๗.๖๕	๐.๑๖	๕,๒๓๖,๕๑๙.๗๘	๐.๑๓	๑๒,๕๖๕,๒๓๕.๕๒	๐.๒๓
กำไรสุทธิหลังหักภาษี (ขาดทุน)	๕๒,๒๔๙,๘๖๐.๗๐	๕.๒๕	๑๒๐,๑๙๘,๒๖๐.๙๓	๓.๖๔	๖๑,๒๙๐,๕๓๘.๘๗	๑.๔๘	๖,๖๕๔,๑๒๘.๑๓	๐.๑๑

กิจการธนาคาร
จนทศวรรษ (0 พ.ศ. ๒๕๒๐-๒๕๒๙)

รายการ	๒๕๒๐		๒๕๒๑		๒๕๒๒		๒๕๒๓	
	จำนวนเงิน	%	จำนวนเงิน	%	จำนวนเงิน	%	จำนวนเงิน	%
สินทรัพย์								
สินทรัพย์หมุนเวียน								
เงินสดและเงินฝากธนาคาร	๕,๒๕๖,๐๗๕.๒๓	๕.๐๖	๕,๐๗๘,๑๗๑.๐๖	๑.๙	๒๐,๕๕๕,๕๓๕.๐๐	๕.๑๔	๑๕,๕๕๑,๗๗๔.๖๕	๒.๕๕
ลูกหนี้การค้าและตั๋วเงินรับ	๓๔,๑๕๗,๒๕๐.๕๕	๓๖.๗๖	๕๕,๑๑๐,๕๑๕.๕๖	๒๗.๐๕	๑๑๖,๕๕๕,๐๑๑.๕๖	๓๐.๑๓	๑๕๕,๕๑๕,๕๕๖.๕๕	๒๖.๐๑
ลูกหนี้เงินและเงินโทลูมิบแก่บริษัทในเครือและบริษัทร่วม	๓,๓๕๑,๓๕๕.๕๕	๓.๕๖	๕,๐๑๕,๐๑๑.๐๑	๓.๕๕	๒๐,๓๕๑,๕๕๕.๕๕	๕.๙๕	๒๕,๕๑๕,๕๕๕.๕๕	๔.๕๗
สินค้าคงเหลือ	๓๕,๐๖๕,๒๕๕.๕๕	๓๖.๕๕	๖,๑๑๐,๕๖๖.๕๕	๒.๙๕	๕๗,๑๑๑,๓๕๕.๕๕	๑๖.๑๓	๑๕๕,๖๖๕,๕๕๕.๕๕	๒๕.๕๕
สินทรัพย์หมุนเวียนอื่น	๖๕,๕๖๖.๕๕	๐.๐๗	๑,๕๕๕,๕๕๕.๕๕	๐.๕	๓,๕๕๕,๕๕๕.๕๕	๐.๑๕	๑๑,๕๕๕,๕๕๕.๕๕	๑.๙๑
รวมสินทรัพย์หมุนเวียน	๔๑,๕๕๕,๕๕๕.๕๕	๔๓.๕	๖๖,๖๕๐,๕๕๕.๕๕	๒๖.๕๓	๒๕๕,๕๕๕,๕๕๕.๕๕	๖๖.๕๕	๓๖๐,๕๖๕,๕๕๕.๕๕	๕๗.๕๖
ลูกหนี้และเงินโทลูมิบแก่กรรมการและลูกจ้าง	๓๑๑,๐๖๖.๕๐	๐.๓	๑,๖๑๐,๕๕๕.๕๕	๐.๕๖	๑,๐๐๑,๕๕๕.๕๕	๐.๒๕	๒๗,๖๖๕,๕๕๕.๕๕	๔.๕๑
สินทรัพย์ถาวรสุทธิ	๒๑,๕๕๕,๕๕๕.๕๕	๒๒.๕๖	๓๕,๕๕๕,๕๕๕.๕๕	๑๓.๖๗	๑๕๗,๕๖๕,๕๕๕.๕๕	๓๖.๑๓	๒๕๕,๕๖๕,๕๕๕.๕๕	๓๕.๕๓
สินทรัพย์อื่น	๓๕๓,๕๕๕.๕๕	๐.๓๕	๑,๕๕๕,๕๕๕.๕๕	๐.๕๖	๕,๕๕๕,๕๕๕.๕๕	๑.๕๕	๑๑,๕๖๕,๕๕๕.๕๕	๒.๑๕
รวมสินทรัพย์	๖๓,๕๕๕,๕๕๕.๕๕	๑๐๐	๑๐๕,๕๕๕,๕๕๕.๕๕	๑๐๐	๕๒๗,๕๕๕,๕๕๕.๕๕	๑๐๐	๖๖๖,๕๖๕,๕๕๕.๕๕	๑๐๐
หนี้สินและส่วนของผู้ถือหุ้น								
หนี้สินหมุนเวียน								
เงินเบิกเกินบัญชีและเงินกู้ยืมจากธนาคาร	๒๕,๕๕๐,๕๕๕.๕๕	๒๗.๕๕	๕๓,๕๕๕,๕๕๕.๕๕	๒๐.๓๐	๕๖,๑๑๑,๕๕๕.๕๕	๑๑.๓๑	๕๕,๕๖๕,๕๕๕.๕๕	๑๔.๕๖
เจ้าหนี้การค้าและตั๋วเงินจ่าย	๕๕,๖๖๐,๕๕๕.๕๕	๕๕.๐๑	๕๗,๕๖๕,๕๕๕.๕๕	๒๖.๑๗	๑๐๖,๕๕๕,๕๕๕.๕๕	๒๕.๑๗	๑๑๕,๕๖๕,๕๕๕.๕๕	๑๕.๕๖
เจ้าหนี้การค้าสุทธิ	๑,๕๕๑,๐๕๕.๐๐	๑.๙๓	๓,๕๖๖,๕๕๕.๕๕	๑.๕๓	๕,๕๕๕,๕๕๕.๕๕	๑.๓๓	๑๐,๕๕๕,๕๕๕.๕๕	๑.๕๗
เงินกู้ยืมจากบริษัทในเครือและบริษัทร่วม	๕,๐๑๑,๕๕๕.๕๕	๖.๕๗	๑๑,๑๑๑,๕๕๕.๕๕	๕.๕๕	๕,๐๐๐,๐๐๐.๐๐	๑.๑๖	๑๑,๕๖๕,๕๕๕.๕๕	๑.๗๗
ส่วนของผู้ถือหุ้นระยะยาวที่ถึงกำหนดชำระ	-	-	๑,๕๕๕,๕๕๕.๕๕	๐.๖๕	๖,๕๖๖,๕๕๕.๕๕	๑.๖๖	๕,๕๕๐,๐๐๐.๐๐	๑.๕๖
ในกรณีที่	-	-	๑,๕๕๕,๕๕๕.๕๕	๐.๖๕	๖,๕๖๖,๕๕๕.๕๕	๑.๖๖	๕,๕๕๐,๐๐๐.๐๐	๑.๕๖
เงินกู้ระยะสั้น	-	-	๒,๕๕๐,๐๐๐.๐๐	๑.๐๗	๖,๕๕๐,๐๐๐.๐๐	๑.๕๕	๕๗,๕๖๕,๕๕๕.๕๕	๘.๕๕
ค่าใช้จ่ายค้างจ่าย	๑,๖๓๐,๓๕๕.๕๕	๑.๕๗	๒,๕๕๕,๕๕๕.๕๕	๑.๓๕	๑,๕๕๕,๕๕๕.๕๕	๐.๓๕	๒,๕๕๕,๕๕๕.๕๕	๐.๓๕
หนี้สินหมุนเวียนอื่น	๕,๕๖๖,๕๕๕.๕๕	๕.๖๖	๕,๕๖๖,๕๕๕.๕๕	๒.๕๕	๑๖,๕๕๕,๕๕๕.๕๕	๓.๙๕	๓๑,๕๕๕,๕๕๕.๕๕	๕.๕๕
รวมหนี้สินหมุนเวียน	๕๕,๕๕๕,๕๕๕.๕๕	๕๖.๕๓	๑๑๖,๕๕๕,๕๕๕.๕๕	๓๓.๕๕	๒๕๖,๕๕๕,๕๕๕.๕๕	๖๑.๕๕	๓๖๖,๕๖๕,๕๕๕.๕๕	๕๗.๕๖
เจ้าหนี้และเงินกู้ยืมจากกรรมการและลูกจ้าง	๓๑๑,๐๖๖.๕๐	๐.๓๐	๖,๕๕๕,๕๕๕.๕๕	๓.๐๕	๑๕,๕๕๕,๕๕๕.๕๕	๓.๕๕	๑๕,๕๖๕,๕๕๕.๕๕	๒.๕๕
เงินกู้ยืมจากบริษัทในเครือและบริษัทร่วม	๕๖๖,๐๐๐.๐๐	๐.๕๖	-	-	-	-	-	-
เงินกู้ระยะยาว	๑,๕๖๕,๕๕๕.๕๕	๑.๕๐	๓๐,๕๕๕,๕๕๕.๕๕	๑๔.๓๑	๑๐๖,๕๖๕,๕๕๕.๕๕	๒๕.๐๕	๑๕๓,๕๖๕,๕๕๕.๕๕	๒๒.๕๕
หนี้สินอื่น	-	-	๑๑,๕๕๕,๕๕๕.๕๕	๕.๓๖	-	-	๓,๕๕๕,๕๕๕.๕๕	๐.๖๑
รวมหนี้สิน	๕๖,๕๖๖,๕๕๕.๕๕	๕๕.๕๕	๑๕๕,๕๖๕,๕๕๕.๕๕	๕๖.๓๕	๓๘๐,๕๕๕,๕๕๕.๕๕	๙๐.๕๗	๕๕๖,๕๖๕,๕๕๕.๕๕	๘๓.๕๐
ส่วนของผู้ถือหุ้น								
ทุนเรือนหุ้น	๒๐,๐๐๐,๐๐๐.๐๐	๑๕.๖๗	๕๑,๕๕๐,๐๐๐.๐๐	๒๕.๑๓	๑๐๗,๕๕๐,๐๐๐.๐๐	๒๖.๓๖	๑๕๕,๕๖๐,๐๐๐.๐๐	๒๓.๕๕
กำไรสะสม	(๕,๕๕๕,๕๕๕.๕๕)	(๕.๕๖)	(๒๖,๕๕๕,๕๕๕.๕๕)	(๑๐.๕๖)	(๒๕,๕๕๕,๕๕๕.๕๕)	(๖.๑๓)	(๒๖,๕๕๕,๕๕๕.๕๕)	(๓.๖๖)
รวมส่วนของผู้ถือหุ้น	๑๐,๕๕๕,๕๕๕.๕๕	๑๐.๕๑	๒๕,๕๕๕,๕๕๕.๕๕	๑๓.๖๑	๘๒,๕๕๕,๕๕๕.๕๕	๑๙.๑๓	๑๓๑,๕๖๕,๕๕๕.๕๕	๒๐.๕๐
รวมหนี้สินและส่วนของผู้ถือหุ้น	๖๓,๕๕๕,๕๕๕.๕๕	๑๐๐	๑๐๕,๕๕๕,๕๕๕.๕๕	๑๐๐	๕๒๗,๕๕๕,๕๕๕.๕๕	๑๐๐	๖๖๖,๕๖๕,๕๕๕.๕๕	๑๐๐

กิจการขนาดกลาง
งบกำไรขาดทุน (ปี พ.ศ. ๒๕๒๐-๒๕๒๓)

รายการ	๒๕๒๐		๒๕๒๑		๒๕๒๒		๒๕๒๓	
	จำนวนเงิน	%	จำนวนเงิน	%	จำนวนเงิน	%	จำนวนเงิน	%
ค่าขาย	๒๒๙,๓๕๗,๘๕๗.๐๐	๑๐๐	๖๐๕,๓๐๑,๕๕๕.๕๓	๑๐๐	๘๑๓,๘๕๐,๑๓๕,๕๘	๑๐๐	๑,๒๒๔,๑๕๖,๐๒๘.๕๑	๑๐๐
<u>หัก</u> ต้นทุนสินค้าขาย	๒๑๘,๖๕๒,๖๘๘.๖๓	๙๕.๓๕	๕๖๘,๒๖๕,๓๘๖.๕๕	๙๔.๐๕	๗๕๗,๕๖๑,๕๒๖.๕๐	๙๓.๑๓	๑,๑๒๔,๓๖๘,๐๓๖.๕๗	๙๑.๘๕
กำไรขั้นต้น	๑๐,๖๖๕,๑๖๘.๓๗	๔.๖๕	๓๖,๐๓๖,๑๖๘.๙๘	๕.๙๕	๕๕,๘๘๘,๖๐๘.๐๘	๖.๘๗	๙๙,๗๘๗,๙๙๑.๙๔	๘.๑๕
<u>หัก</u> ค่าใช้จ่ายในการดำเนินงาน	๑๐,๕๕๓,๘๒๒.๐๕	๔.๖๐	๓๑,๕๒๒,๒๗๖.๖๗	๕.๒๑	๔๔,๑๑๒,๕๖๐.๕๒	๕.๔๒	๕๒,๕๖๐,๗๑๕.๐๕	๔.๒๘
กำไรจากการดำเนินงาน	๑๒๑,๓๓๖.๓๒	๐.๐๕	๔,๕๑๓,๘๙๒.๓๑	๐.๗๔	๑๑,๗๖๕,๐๔๘.๕๖	๑.๔๕	๔๗,๒๒๗,๒๗๖.๘๙	๓.๘๖
รายได้ (ค่าใช้จ่าย) อื่น ๆ								
รายได้อื่น	๗๓๐.๐๐	๐.๐๐๑	๓๕๕,๕๗๕.๘๒	๐.๐๖	๗๕๘,๐๑๓.๗๕	๐.๐๙	๒,๓๗๕,๘๒๑.๖๖	๐.๒๐
ดอกเบี้ยจ่าย	๒,๒๕๒,๑๘๗.๕๕	๐.๙๘	๕,๕๓๓,๕๕๖.๑๕	๑.๕๗	๑๕,๕๕๑,๕๖๘.๘๐	๒.๕๑	๕๐,๐๓๖,๐๘๖.๖๕	๓.๒๗
ค่าใช้จ่ายอื่น	๕,๐๐๐.๐๐	๐.๐๑	-	-	๖๘,๕๕๐.๐๕	๐.๐๑	๑๒๖,๓๒๕.๐๘	๐.๐๑
กำไรสุทธิก่อนหักภาษี (ขาดทุน)	(๒,๑๗๕,๑๒๑.๖๑)	(๐.๙๕)	(๕,๖๖๘,๖๕๐.๐๑)	(๐.๙๖)	(๗,๑๓๖,๒๕๖.๕๘)	(๐.๘๘)	๕,๕๓๕,๖๘๗.๗๘	๐.๔๕
<u>หัก</u> ภาษีเงินได้	๓๕,๒๘๕.๖๒	๐.๐๑	๕๖,๕๕๐.๗๗	๐.๐๑	๓๕,๘๒๖.๕๗	-	๕๖๕,๓๓๕.๗๕	๐.๐๔
กำไรสุทธิหลังหักภาษี (ขาดทุน)	(๒,๒๑๐,๔๐๗.๒๓)	(๐.๙๖)	(๕,๖๖๖,๑๙๐.๗๘)	(๐.๙๗)	(๗,๑๗๒,๑๑๕.๑๕)	(๐.๘๘)	๕,๐๖๕,๓๕๒.๐๓	๐.๔๑

กิจการขนาดเล็ก

งบดุลรวม (ปี พ.ศ. ๒๕๒๐-๒๕๒๓)

	๒๕๒๐		๒๕๒๑		๒๕๒๒		๒๕๒๓	
	จำนวนเงิน	%	จำนวนเงิน	%	จำนวนเงิน	%	จำนวนเงิน	%
สินทรัพย์								
สินทรัพย์หมุนเวียน								
เงินสดและเงินฝากธนาคาร	๗๐๔,๖๔๐.๕๐	๘.๘๐	๘๗๖,๓๒๐.๕๔	๙.๕๒	๑,๐๒๔,๔๗๑.๓๑	๖.๘๔	๑,๒๒๖,๖๕๔.๑๕	๗.๓๖
ลูกหนี้การค้าและตัวเงินรับ	-	-	๑,๓๒๘,๐๑๖.๐๐	๑๔.๔๓	๔,๗๖๗,๓๔๓.๐๐	๓๑.๖๘	๘๗๘,๔๐๗.๘๐	๕.๒๗
สินค้าคงเหลือ	๑๘๔,๒๘๗.๐๔	๒.๓๕	๑,๕๕๗,๖๔๐.๗๕	๑๖.๕๕	๔,๐๓๕,๒๑๑.๕๒	๒๖.๘๑	๓,๐๖๕,๘๒๓.๐๐	๑๘.๓๔
สินทรัพย์หมุนเวียนอื่น	-	-	๕๒,๕๑๑.๐๐	๑.๐๐	๕๕,๕๐๗.๐๐	๐.๓๗	๔,๕๐๐.๐๐	๐.๐๓
รวมสินทรัพย์หมุนเวียน	๘๘๘,๙๒๗.๕๔	๑๑.๑๕	๓,๘๕๖,๕๓๘.๑๙	๔๑.๕๐	๙,๘๘๘,๐๘๒.๘๓	๖๕.๖๐	๕,๑๗๕,๘๘๘.๙๕	๓๑.๐๕
สินทรัพย์ถาวรสุทธิ	๗,๑๖๓,๕๓๘.๕๗	๘๘.๘๕	๕,๓๔๗,๑๒๗.๗๕	๕๘.๕๐	๕,๑๐๗,๐๗๘.๑๕	๓๓.๔๔	๑๑,๕๓๓,๓๐๓.๗๐	๖๘.๖๐
สินทรัพย์อื่น	-	-	-	-	๕๔,๐๓๖.๐๐	๐.๓๖	๕๗,๗๖๓.๐๐	๐.๓๕
รวมสินทรัพย์	๘,๐๖๒,๕๑๖.๕๑	๑๐๐	๙,๒๐๓,๖๖๕.๙๔	๑๐๐	๑๕,๐๔๙,๑๖๗.๙๘	๑๐๐	๑๖,๖๖๖,๕๕๖.๖๕	๑๐๐
หนี้สินและส่วนของผู้ถือหุ้น								
หนี้สินหมุนเวียน								
เงินเบิกเกินบัญชีและเงินกู้ยืมจากธนาคาร	๓,๐๓๑,๖๕๔.๖๖	๓๑.๖๐	-	-	-	-	๒,๑๕๗,๗๘๔.๖๕	๑๓.๑๔
เจ้าหนี้การค้าและตัวเงินจ่าย	๓๖,๑๕๔.๕๒	๐.๔๕	-	-	๓,๑๕๕,๔๕๗.๕๘	๒๐.๙๗	๑,๕๐๘,๒๓๖.๐๐	๙.๐๕
เงินกู้ระยะสั้น	๑๑๒,๔๔๔.๐๐	๑.๔๐	๔๗,๓๔๘.๐๐	๐.๕๑	๑๗,๔๔๔.๐๐	๐.๑๒	-	-
ค่าใช้จ่ายค้างจ่าย	๑,๕๕๑.๕๕	๐.๐๒	๖๗,๓๗๗.๘๑	๐.๗๓	๑๑๘,๗๗๓.๘๕	๐.๗๘	๑๕๗,๖๒๕.๑๓	๐.๙๔
หนี้สินหมุนเวียนอื่น	๗๓,๒๐๐.๐๐	๐.๙๑	-	-	-	-	๔๘,๘๗๖.๑๖	๐.๒๙
รวมหนี้สินหมุนเวียน	๓,๒๕๔,๓๘๕.๐๓	๔๐.๓๘	๑๑๕,๗๖๕.๘๑	๑.๒๔	๓,๒๘๖,๒๑๕.๓๓	๒๑.๘๘	๓,๘๗๒,๖๖๖.๙๔	๒๓.๔๗
เจ้าหนี้และเงินกู้ยืมจากกรรมการและลูกจ้าง	๓,๕๒๗,๗๐๕.๓๕	๔๓.๕๑	-	-	-	-	๑,๑๘๑,๗๕๕.๕๘	๗.๐๕
เงินกู้ระยะยาว	๑,๖๒๔,๘๑๖.๕๐	๒๐.๑๕	๒,๔๐๐,๐๐๐.๐๐	๒๖.๐๘	๒,๕๐๐,๐๐๐.๐๐	๑๖.๖๑	๒,๔๔๔,๖๓๖.๕๑	๑๕.๐๐
รวมหนี้สิน	๘,๓๐๗,๙๐๖.๘๗	๑๐๓.๐๕	๒,๕๑๕,๗๖๕.๘๑	๒๗.๓๒	๕,๗๘๖,๒๑๕.๓๓	๓๘.๔๔	๗,๕๕๘,๐๕๘.๐๓	๔๕.๕๖
ส่วนของผู้ถือหุ้น								
ทุนเรือนหุ้น	๔,๗๐๐,๐๐๐.๐๐	-	๖,๕๐๐,๐๐๐.๐๐	๗๔.๕๗	๔,๕๐๐,๐๐๐.๐๐	-	๑๐,๕๐๐,๐๐๐.๐๐	๖๕.๕๐
กำไรสะสม (ขาดทุนสะสม)	(๔,๕๕๕,๓๕๐.๕๖)	-	(๒๑๑,๑๐๘.๘๗)	๒.๒๔	(๑๔๓,๐๑๗.๓๕)	-	(๑,๘๒๗,๐๕๘.๗๘)	๑๐.๕๖
รวมส่วนของผู้ถือหุ้น	(๒๕๕,๓๕๐.๕๖)	(๓.๐๕)	(๖,๖๘๘,๘๙๐.๘๗)	๗๒.๖๘	๔,๓๕๖,๙๘๒.๖๕	๖๑.๕๑	๘,๖๗๒,๙๔๑.๒๒	๕๔.๔๔
รวมหนี้สินและส่วนของผู้ถือหุ้น	๘,๐๖๒,๕๑๖.๕๑	๑๐๐	๙,๒๐๓,๖๖๕.๙๔	๑๐๐	๑๕,๐๔๙,๑๖๗.๙๘	๑๐๐	๑๖,๖๖๖,๕๕๖.๖๕	๑๐๐

กิจการขนาดเล็ก
งบกำไรขาดทุน (ปี พ.ศ. ๒๕๒๐-๒๕๒๓)

รายการ	๒๕๒๐		๒๕๒๑		๒๕๒๒		๒๕๒๓	
	จำนวนเงิน	%	จำนวนเงิน	%	จำนวนเงิน	%	จำนวนเงิน	%
ค่าขาย	๖,๓๒๓,๘๖๗.๘๘	๑๐๐	๓๔,๔๓๔,๒๕๐.๖๐	๑๐๐	๖๐,๕๒๑,๐๖๕.๕๘	๑๐๐	๔๖,๔๘๓,๔๕๗.๖๗	๑๐๐
<u>หัก</u> ต้นทุนสินค้าขาย	๕,๓๓๓,๕๓๖.๖๖	๘๔.๓๔	๓๓,๑๖๘,๑๑๘.๓๑	๙๔.๕๔	๕๗,๓๔๔,๒๒๕.๕๐	๙๔.๖๓	๔๐,๕๗๕,๘๖๗.๕๓	๘๗.๒๔
กำไรขั้นต้น	๙๙๐,๓๓๑.๒๒	๑๕.๖๖	๑,๒๖๖,๑๓๒.๒๙	๕.๐๖	๓,๑๗๖,๘๓๙.๐๘	๕.๓๓	๖,๙๐๗,๕๙๐.๑๔	๖.๗๑
<u>หัก</u> ค่าใช้จ่ายในการดำเนินงาน	๒,๑๕๒,๕๕๖.๖๖	๓๔.๐๔	๒,๐๗๑,๘๖๑.๐๓	๕.๙๓	๓,๓๘๘,๖๕๐.๕๔	๕.๕๖	๖,๕๐๘,๓๑๐.๗๕	๖.๗๑
กำไรจากการดำเนินงาน	(๑,๑๖๒,๐๖๓.๔๔)	(๑๘.๓๘)	(๘๐๕,๖๘๘.๗๔)	(๒.๓๗)	๗๘๘,๑๘๕.๖๔	๑.๓๑	(๕,๖๐๐.๕๑)	-
รายได้ (ค่าใช้จ่าย) อื่น ๆ								
รายได้อื่น	๑,๒๖๑.๐๔	๐.๐๒	-	-	-	-	-	-
ดอกเบี้ยจ่าย	๓๕๐,๐๕๕.๒๗	๖.๑๗	๑๗,๐๒๒.๘๗	๐.๐๕	๑,๓๓๓.๐๐	๐.๐๐๒	๕๒๕,๗๑๐.๑๓	๐.๕๕
ค่าใช้จ่ายอื่น	-	-	-	-	-	-	-	-
กำไรสุทธิก่อนหักภาษี (ขาดทุน)	(๑,๕๕๐,๘๕๗.๖๗)	(๒๔.๕๓)	(๘๒๒,๗๑๑.๖๑)	(๒.๓๖)	๑๘๖,๘๕๒.๖๔	๐.๓๑	(๕๓๕,๐๓๐.๖๔)	(๑.๑๕)
<u>หัก</u> ภาษีเงินได้	๔๗๕.๒๓	๐.๐๑	๖๕,๕๓๐.๐๕	๐.๑๙	๑๑๓,๒๕๐.๑๗	๐.๑๘	๑๕๓,๕๗๖.๕๑	๐.๑๖
กำไรสุทธิหลังหักภาษี (ขาดทุน)	(๑,๕๕๑,๓๓๒.๔๐)	(๒๔.๕๔)	(๘๘๘,๒๔๑.๖๖)	(๒.๕๖)	๗๕,๖๐๒.๔๗	๐.๑๒	(๖๘๘,๖๐๗.๑๕)	(๑.๔๖)

ตารางแสดงอัตราส่วนร้อยละต่อสินทรัพย์ทั้งสิ้น

บริษัท กรุงเทพฯ อาหารสัตว์ จำกัด

เปอร์เซ็นต์

รายการ	๒๕๒๑	๒๕๒๒	๒๕๒๓
สินทรัพย์			
สินทรัพย์หมุนเวียน			
เงินสดและเงินฝากธนาคาร	๓.๔๔	๓.๐๕	๓.๖๖
ลูกหนี้การค้าและตัวเงินรับ	๓๑.๖๕	๓๐.๗๕	๓๖.๑๓
สินค้าคงเหลือ	๓๖.๗๐	๒๕.๐๘	๑๑.๙๕
สินทรัพย์หมุนเวียนอื่น	๕.๓๖	๙.๔๘	๙.๘๔
รวมสินทรัพย์หมุนเวียน	๗๗.๒๐	๖๘.๓๖	๖๑.๕๘
ลูกหนี้และเงินให้กู้ยืมแก่พนักงาน	๐.๕๐	๐.๕๖	๐.๐๙
เงินลงทุนและเงินให้กู้ยืมแก่บริษัทในเครือและบริษัทร่วม	๐.๔๔	๗.๓๔	๑๔.๕๙
สินทรัพย์ถาวรสุทธิ	๒๑.๘๕	๒๓.๔๗	๒๓.๕๐
สินทรัพย์อื่น	๐.๐๑	๐.๒๗	๐.๒๔
รวมสินทรัพย์	๑๐๐	๑๐๐	๑๐๐
หนี้สินและส่วนของผู้ถือหุ้น			
หนี้สินหมุนเวียน			
เงินเบิกเกินบัญชีและเงินกู้ยืมจากธนาคาร	๘๑.๙๑	๕.๘๖	๗.๘๙
เจ้าหนี้การค้าและตัวเงินจ่าย	๓๓.๗๖	๒๙.๗๒	๓๐.๐๕
เจ้าหนี้ที่รอตัดบัญชี	๑๐.๕๒	๑๔.๓๘	๖.๒๓
ส่วนของหนี้สินระยะยาวที่ถึงกำหนดชำระในปี	๑.๒๙	๑.๕๗	๐.๗๐
หนี้สินหมุนเวียนอื่น	๐.๙๗	๑.๓๗	๒.๐๘
รวมหนี้สินหมุนเวียน	๕๕.๔๕	๕๒.๙๐	๔๖.๙๕
เงินกู้ยืมระยะยาว	๑๗.๒๖	๒๓.๔๗	๒๒.๖๙
รวมหนี้สิน	๗๒.๗๑	๗๖.๓๗	๖๙.๖๔
ส่วนของผู้ถือหุ้น			
ทุนเรือนหุ้น	๑๕.๘๗	๑๓.๖๒	๑๖.๘๑
กำไรสะสม	๑๑.๕๒	๑๐.๐๑	๑๓.๕๕
รวมส่วนของผู้ถือหุ้น	๒๗.๓๙	๒๓.๖๓	๓๐.๓๖
รวมหนี้สินและส่วนของผู้ถือหุ้น	๑๐๐	๑๐๐	๑๐๐

บริษัท แผลมทองสหการ จำกัด

เปอร์เซ็นต์

รายการ	๒๕๒๐	๒๕๒๑	๒๕๒๒	๒๕๒๓
สินทรัพย์				
สินทรัพย์หมุนเวียน				
เงินสดและเงินฝากธนาคาร	๑.๑๑	๑.๕๕	๓.๖๑	๒.๐๕
เช็คฝากธนาคารเรียกเก็บ	๑.๘๕	๒.๓๑	๔.๓๗	๖.๓๗
ลูกหนี้การค้า	๑๒.๐๓	๒๐.๕๐	๑๘.๕๐	๒๑.๒๓
ลูกหนี้อื่น	๑.๘๓	๐.๘๗	๑.๘๒	-
สินค้าคงเหลือ	๒๕.๔๗	๒๐.๑๘	๒๒.๕๔	๑๕.๒๕
สินทรัพย์หมุนเวียนอื่น	๓.๗๓	๔.๕๕	๓.๓๒	๕.๕๐
รวมสินทรัพย์หมุนเวียน	๔๖.๐๒	๕๐.๙๐	๕๔.๗๖	๕๔.๘๕
ลูกหนี้และเงินให้กู้ยืมแก่กรรมการและลูกจ้าง	๑.๗๓	๑.๐๔	๑.๓๓	๐.๗๕
เงินลงทุนและเงินให้กู้ยืมแก่บริษัทในเครือ-				
และบริษัทร่วม	๗.๐๒	๑๓.๗๘	๑๔.๑๐	๑๓.๕๓
สินทรัพย์ถาวรสุทธิ	๔๓.๒๔	๓๒.๕๘	๒๘.๒๕	๒๕.๔๘
สินทรัพย์อื่น	๑.๕๕	๑.๘๐	๑.๓๒	๑.๐๐
รวมสินทรัพย์	๑๐๐	๑๐๐	๑๐๐	๑๐๐
หนี้สินและส่วนของผู้ถือหุ้น				
หนี้สินหมุนเวียน				
เงินเบิกเกินบัญชีและเงินกู้ยืมจากธนาคาร	๓๒.๖๗	๓๔.๑๓	๒๖.๓๖	๑๗.๓๒
เจ้าหนี้การค้าและตัวเงินจ่าย	๑๖.๐๕	๑๕.๖๕	๑๒.๕๐	๒๕.๐๐
เงินกู้ยืมจากบริษัทในเครือและบริษัทร่วม	๗.๕๘	๔.๖๗	-	๐.๖๕
เจ้าหนี้อื่น	๑.๒๕	๑.๓๖	๓.๖๒	๕.๑๕
ค่าใช้จ่ายค้างจ่าย	๓.๖๗	๕.๐๕	๖.๔๘	๔.๖๕
หนี้สินหมุนเวียนอื่น	๐.๕๖	๑.๑๑	๗.๘๗	๒.๖๗
รวมหนี้สินหมุนเวียน	๖๑.๘๖	๖๖.๐๕	๕๗.๒๓	๕๕.๕๒
เจ้าหนี้และเงินกู้ยืมจากกรรมการและลูกจ้าง	-	๐.๕๑	๐.๐๑	๐.๖๕
เงินกู้ยืมจากบริษัทในเครือและบริษัทร่วม	-	-	๑๔.๑๘	๑๔.๐๑
เงินกู้ยืมระยะยาว	๑๐.๔๓	๖.๐๕	๓.๓๖	๒.๕๕
รวมหนี้สิน	๗๒.๒๙	๗๒.๖๕	๗๔.๗๘	๗๓.๒๑
ส่วนของผู้ถือหุ้น				
ทุนเรือนหุ้น	๑๓.๕๖	๑๐.๗๘	๗.๑๕	๑๕.๔๗
กำไรสะสม	๑๓.๗๕	๑๖.๕๗	๑๘.๐๓	๗.๑๒
รวมส่วนของผู้ถือหุ้น	๒๗.๓๑	๒๗.๓๕	๒๕.๒๒	๒๒.๕๙
รวมหนี้สินและส่วนของผู้ถือหุ้น	๑๐๐	๑๐๐	๑๐๐	๑๐๐

บริษัท - ผลิตภัณฑ์อาหาร เซ็นทรัล จำกัด

เปอร์เซ็นต์

รายการ	๒๕๒๐	๒๕๒๑	๒๕๒๒	๒๕๒๓
สินทรัพย์				
สินทรัพย์หมุนเวียน				
เงินสดและเงินฝากธนาคาร	๐.๐๒	๐.๒๕	๐.๐๒	๐.๐๑
ลูกหนี้การค้าและตัวเงินรับ	๒๕.๕๐	๓๒.๙๙	๔๓.๕๖	๕๕.๗๕
เงินให้กู้ยืมแก่บริษัทในเครือและบริษัทร่วม	๗.๑๖	๒.๓๐	๑.๔๓	๑.๖๘
สินค้าคงเหลือ	๓๕.๑๘	๓๘.๕๖	๒๕.๑๐	๑๒.๕๑
สินทรัพย์หมุนเวียนอื่น	๐.๐๑	๐.๙๑	๐.๗๕	๐.๓๒
รวมสินทรัพย์หมุนเวียน	๖๗.๘๗	๗๕.๐๑	๗๐.๘๖	๗๐.๒๗
ลูกหนี้และเงินให้กู้ยืมแก่กรรมการและลูกจ้าง	-	-	๐.๐๑	๐.๐๑
เงินลงทุนและเงินให้กู้ยืมแก่บริษัทในเครือ	-	๒.๔๘	๖.๕๐	๗.๖๕
สินทรัพย์ถาวรสุทธิ	๓๑.๓๖	๒๒.๓๒	๒๒.๔๙	๒๑.๙๑
สินทรัพย์อื่น	๐.๗๗	๐.๑๙	๐.๑๔	๐.๑๖
รวมสินทรัพย์	๑๐๐	๑๐๐	๑๐๐	๑๐๐
หนี้สินและส่วนของผู้ถือหุ้น				
หนี้สินหมุนเวียน				
เงินเบิกเกินบัญชีและเงินกู้ยืมจากธนาคาร	๑๐.๑๑	๕๓.๗๑	๔๒.๗๖	๕๖.๕๖
เจ้าหนี้การค้าและตัวเงินจ่าย	๖๙.๘๐	๑๒.๓๓	๓๖.๒๒	๒๒.๓๘
เงินกู้ยืมจากบริษัทในเครือและบริษัทร่วม	-	๑๒.๖๒	๒.๗๖	๒.๕๖
หนี้สินหมุนเวียนอื่น	๐.๓๘	๐.๕๗	๐.๗๖	๑.๒๔
รวมหนี้สินหมุนเวียน	๘๐.๒๙	๗๙.๑๓	๘๒.๕๐	๘๒.๖๔
เจ้าหนี้และเงินกู้ยืมจากกรรมการและลูกจ้าง	-	-	-	-
เงินกู้ยืมระยะยาว	-	-	-	-
รวมหนี้สิน	๘๐.๒๙	๗๙.๑๓	๘๒.๕๐	๘๒.๖๔
ส่วนของผู้ถือหุ้น				
ทุนเรือนหุ้น	๒๕.๕๐	๒๕.๙๘	๑๙.๐๘	๑๖.๖๓
กำไรสะสม (ขาดทุนสะสม)	(๕.๖๙)	(๕.๑๑)	(๑.๕๘)	๐.๗๓
รวมส่วนของผู้ถือหุ้น	๑๙.๘๑	๒๐.๘๗	๑๗.๕๐	๑๗.๓๖
รวมหนี้สินและส่วนของผู้ถือหุ้น	๑๐๐	๑๐๐	๑๐๐	๑๐๐

บริษัท เจริญโภคภัณฑ์อุตสาหกรรม จำกัด

เปอร์เซ็นต์

รายการ	๒๕๒๑	๒๕๒๒	๒๕๒๓
สินทรัพย์			
สินทรัพย์หมุนเวียน			
เงินสดและเงินฝากธนาคาร	๔.๗๒	๖.๘๖	๕.๐๔
ลูกหนี้การค้าและตัวเงินรับ	๔๗.๑๒	๑๔.๗๑	๔๒.๘๖
สินค้าคงเหลือ	๑๖.๗๘	๑๔.๔๑	๒.๒๖
ลูกหนี้อื่น	-	๔.๕๘	-
สินทรัพย์หมุนเวียนอื่น	๑.๖๔	๑.๑๔	๒.๐๒
รวมสินทรัพย์หมุนเวียน	๗๐.๒๖	๔๑.๗๐	๕๒.๒๐
ลูกหนี้และเงินให้กู้ยืมแก่กรรมการและลูกจ้าง	๐.๐๒	๐.๒๔	๐.๒๖
เงินลงทุนและเงินให้กู้ยืมแก่บริษัทในเครือและบริษัทร่วม	๖.๐๒	๓๐.๒๔	๒๖.๐๔
สินทรัพย์ถาวรสุทธิ	๑๘.๐๒	๒๖.๕๗	๑๔.๕๗
สินทรัพย์อื่น	๐.๖๘	๑.๑๐	๑.๔๐
รวมสินทรัพย์	๑๐๐	๑๐๐	๑๐๐
หนี้สินและส่วนของผู้ถือหุ้น			
หนี้สินหมุนเวียน			
เงินเบิกเกินบัญชีและเงินกู้ยืมจากธนาคาร	๒๐.๗๐	๔๔.๒๕	๓๒.๑๑
เจ้าหนี้การค้าและตัวเงินจ่าย	๖.๗๑	๒๗.๐๓	๔๕.๗๕
เงินกู้ยืมจากบริษัทในเครือและบริษัทร่วม	๐.๗๔	-	-
หนี้สินหมุนเวียนอื่น	๓.๕๕	๔.๒๒	๒.๐๒
รวมหนี้สินหมุนเวียน	๓๑.๗๐	๗๕.๕๐	๘๐.๙๑
เจ้าหนี้และเงินกู้ยืมจากกรรมการและลูกจ้าง	๑.๖๗	๐.๘๐	๐.๗๓
เงินกู้ยืมจากบริษัทในเครือและบริษัทร่วม	๓.๘๑	-	-
เงินกู้ระยะยาว	๔๑.๑๘	-	-
รวมหนี้สิน	๘๘.๓๖	๗๖.๓๐	๘๑.๖๔
ส่วนของผู้ถือหุ้น			
ทุนเรือนหุ้น	๔.๑๘	๔.๕๐	๓.๓๘
กำไรสะสม	๑๑.๖๖	๑๙.๒๐	๑๖.๐๑
รวมส่วนของผู้ถือหุ้น	๑๕.๘๔	๒๓.๗๐	๑๙.๓๙
รวมหนี้สินและส่วนของผู้ถือหุ้น	๑๐๐	๑๐๐	๑๐๐

บริษัท เบทาโกร จำกัด

เปอร์เซ็นต์

รายการ	๒๕๒๐	๒๕๒๑	๒๕๒๒	๒๕๒๓
สินทรัพย์				
สินทรัพย์หมุนเวียน				
เงินสดและเงินฝากธนาคาร	๐.๐๗	๐.๑๐	๐.๐๑	๐.๐๑
ลูกหนี้การค้า	๐.๗๓	๐.๔๗	๑๒.๒๓	๑๙.๖๖
สินค้าคงเหลือ	๕๒.๕๕	๓๑.๒๕	๓๑.๔๔	๓๐.๖๒
เงินประกันสัญญาซื้อขาย	-	-	-	๐.๘๕
สินทรัพย์หมุนเวียนอื่น	๐.๘๙	๑.๕๙	๐.๖๙	๐.๓๒
รวมสินทรัพย์หมุนเวียน	๕๔.๒๔	๓๓.๔๑	๔๔.๓๗	๕๑.๔๗
เงินลงทุนและเงินให้กู้ยืมแก่บริษัทในเครือและบริษัทอื่น :	๗.๘๐	๑๔.๗๕	๒๖.๙๔	๒๗.๕๔
สินทรัพย์ถาวรสุทธิ	๓๗.๙๖	๕๑.๘๔	๒๘.๖๙	๒๐.๙๙
รวมสินทรัพย์	๑๐๐	๑๐๐	๑๐๐	๑๐๐
หนี้สินและส่วนของผู้ถือหุ้น				
หนี้สินหมุนเวียน				
เงินเบิกเกินบัญชีและเงินกู้ยืมจากธนาคาร	๑๐.๕๔	๓๖.๔๖	๓๐.๙๙	๒๒.๘๖
เจ้าหนี้การค้าและตัวเงินจ่าย	๖๓.๐๒	๑๔.๗๕	๖.๑๑	๕๒.๕๓
ภาษีเงินได้ค้างจ่าย	๐.๘๗	๑.๒๕	๐.๗๕	-
หนี้สินหมุนเวียนอื่น	๐.๐๓	๐.๒๖	๐.๑๖	๐.๐๖
รวมหนี้สินหมุนเวียน	๗๔.๔๖	๕๒.๗๒	๓๘.๐๑	๖๕.๔๕
เงินกู้ยืมจากบริษัทในเครือและบริษัทร่วม	๖.๘๗	๒๖.๗๗	๒.๘๔	๑.๗๐
รวมหนี้สิน	๘๑.๓๓	๗๙.๔๙	๔๐.๘๕	๖๗.๑๕
ส่วนของผู้ถือหุ้น				
ทุนเรือนหุ้น	๑๒.๕๓	๑๒.๒๑	๕๓.๖๙	๓๖.๓๒
กำไรสะสม (ขาดทุนสะสม)	๖.๑๔	๘.๓๐	๕.๔๖	(๓.๔๗)
รวมส่วนของผู้ถือหุ้น	๑๘.๖๗	๒๐.๕๑	๕๙.๑๕	๓๒.๘๕
รวมหนี้สินและส่วนของผู้ถือหุ้น	๑๐๐	๑๐๐	๑๐๐	๑๐๐

บริษัท เวิลด์โกรผลิตภัณฑอาหารสัตว์ (ประเทศไทย) จำกัด

เปอร์เซ็นต์

รายการ	๒๕๒๐	๒๕๒๑	๒๕๒๒	๒๕๒๓
สินทรัพย์				
สินทรัพย์หมุนเวียน				
เงินสดและเงินฝากธนาคาร	๒๘.๘๐	๐.๕๖	๐.๔๐	๐.๖๘
ลูกหนี้การค้าและตัวเงินรับ	๒๑.๔๐	๔๒.๒๗	๕๑.๘๓	๒๙.๒๘
สินค้าคงเหลือ	๒๕.๒๘	๒๐.๘๐	๑๕.๓๓	๑๓.๓๔
สินทรัพย์หมุนเวียนอื่น	๐.๐๑	๒.๓๓	๑.๒๘	๐.๔๒
รวมสินทรัพย์หมุนเวียน	๗๕.๖๐	๖๖.๐๖	๖๘.๘๔	๔๓.๗๒
ลูกหนี้และเงินให้กู้ยืมแก่กรรมการและลูกจ้าง	๐.๓๒	๑.๔๔	๐.๑๕	๑๗.๐๒
สินทรัพย์ถาวรสุทธิ	๒๔.๐๕	๓๒.๔๘	๓๐.๘๘	๓๘.๐๗
สินทรัพย์อื่น	๐.๐๓	๐.๐๒	๐.๐๒	๑.๑๘
รวมสินทรัพย์	๑๐๐	๑๐๐	๑๐๐	๑๐๐
หนี้สินและส่วนของผู้ถือหุ้น				
หนี้สินหมุนเวียน				
เงินเบิกเกินบัญชีและเงินกู้ยืมจากธนาคาร	๒๓.๑๘	๘.๗๓	๕.๒๒	๙.๓๘
เจ้าหนี้การค้าและตัวเงินรับ	๔๔.๕๒	๔๕.๕๕	๔๒.๘๒	๒๒.๔๖
เจ้าหนี้เงินกู้ระยะสั้น	-	-	-	๖.๓๖
หนี้สินหมุนเวียนอื่น	๐.๑๔	๐.๐๒	๐.๐๑	๑.๑๐
รวมหนี้สินหมุนเวียน	๗๗.๘๔	๕๔.๓๐	๔๘.๐๕	๓๙.๓๑
เงินกู้ยืมจากบริษัทในเครือและบริษัทร่วม	๖.๓๐	-	-	-
เจ้าหนี้เงินกู้ยืมจากกรรมการและลูกจ้าง	-	-	-	-
เงินกู้ยืมระยะยาว	๓.๗๘	๑๕.๖๕	๐.๕๒	๓๗.๔๗
หนี้สินอื่น	-	๑๘.๒๕	๓๑.๘๐	๓.๒๕
รวมหนี้สิน	๘๗.๙๒	๘๘.๒๐	๘๐.๓๗	๘๐.๐๓
ส่วนของผู้ถือหุ้น				
ทุนเรือนหุ้น	๑๒.๖๕	๑๑.๔๑	๒๑.๑๐	๑๗.๐๗
กำไรสะสม	(๐.๕๘)	๐.๓๘	(๑.๔๗)	๒.๙๐
รวมส่วนของผู้ถือหุ้น	๑๒.๐๗	๑๑.๘๐	๑๙.๖๓	๑๙.๙๖
รวมหนี้สินและส่วนของผู้ถือหุ้น	๑๐๐	๑๐๐	๑๐๐	๑๐๐

บริษัท ซี.พี. ฟิล์ม จำกัด

เปอร์เซ็นต์

รายการ	๒๕๒๐	๒๕๒๑	๒๕๒๒	๒๕๒๓
สินทรัพย์				
สินทรัพย์หมุนเวียน				
เงินสดและเงินฝากธนาคาร	๒.๑๐	๓.๐๓	๑๑.๑๐	๑.๖๐
ลูกหนี้การค้า	-	๕.๗๒	๑๕.๒๔	๑๒.๔๘
ลูกหนี้อื่นและเงินให้กู้ยืม	๔.๕๒	๑.๔๗	๑๑.๕๓	๑๔.๑๓
สินค้าคงเหลือ	-	๓๐.๐๒	๒๘.๗๐	๔๐.๐๗
สินทรัพย์หมุนเวียนอื่น	-	๐.๐๘	๐.๓๔	๐.๔๗
รวมสินทรัพย์หมุนเวียน	๑๑.๕๒	๔๐.๘๒	๖๗.๐๑	๖๘.๒๕
สินทรัพย์ถาวรสุทธิ	๘๗.๐๑	๕๖.๗๑	๓๒.๒๗	๓๐.๒๗
สินทรัพย์อื่น	๑.๔๗	๒.๔๗	๐.๗๒	๐.๔๘
รวมสินทรัพย์	๑๐๐	๑๐๐	๑๐๐	๑๐๐
หนี้สินและส่วนของผู้ถือหุ้น				
หนี้สินหมุนเวียน				
เงินเบิกเกินบัญชีและตัวเงินจ่าย	-	-	-	๔.๗๘
เจ้าหนี้การค้า	-	๑๒.๕๔	๑๘.๘๓	๑.๕๔
เจ้าหนี้อื่นและค่าใช้จ่ายค้างจ่าย	๑๓.๐๔	๕.๖๖	๑.๐๔	๑.๕๒
หนี้สินจากการทำทรัสต์รีซีท	๑๔.๖๘	๕.๘๔	๑๐.๖๑	๑๐.๒๕
เงินกู้ยืมจากบริษัทในเครือ	๒๑.๗๒	๕๑.๐๒	-	๑๒.๖๓
เงินกู้ยืมระยะยาวที่ครบกำหนดชำระในปี	-	-	๖.๕๔	๘.๕๑
รวมหนี้สินหมุนเวียน	๔๘.๔๔	๗๘.๐๖	๓๖.๑๒	๓๖.๒๒
เงินกู้ยืมระยะยาว	๕.๕๘	๖.๘๔	๕๑.๒๕	๔๒.๕๖
รวมหนี้สิน	๕๔.๐๒	๘๔.๙๐	๘๗.๓๗	๗๘.๗๘
ส่วนของผู้ถือหุ้น				
ทุนเรือนหุ้น	๔๐.๕๘	๑๕.๐๕	๑๒.๐๘	๑๐.๔๐
กำไรสะสม	-	-	(๐.๔๕)	๗.๔๒
รวมส่วนของผู้ถือหุ้น	๔๐.๕๘	๑๕.๐๕	๑๑.๖๓	๑๗.๘๒
รวมหนี้สินและส่วนของผู้ถือหุ้น	๑๐๐	๑๐๐	๑๐๐	๑๐๐

บริษัท ป.เจริญพันธอุตสาหกรรม จำกัด

เปอร์เซ็นต์

รายการ	๒๕๒๐	๒๕๒๑	๒๕๒๒	๒๕๒๓
สินทรัพย์				
สินทรัพย์หมุนเวียน				
เงินสดและเงินฝากธนาคาร	๐.๔๖	๐.๒๕	๐.๑๖	๐.๑๓
ลูกหนี้การค้าและตัวเงินรับ	๓๖.๖๘	๔๐.๒๘	๓๘.๐๓	๔๐.๐๓
สินค้าคงเหลือ	๓๔.๗๖	๓๐.๕๗	๔๐.๗๔	๔๕.๙๓
ค่าใช้จ่ายล่วงหน้า	-	๐.๗๐	๐.๓๘	๐.๒๐
รวมสินทรัพย์หมุนเวียน	๗๑.๙๐	๗๑.๘๐	๗๙.๓๑	๘๖.๒๙
สินทรัพย์ถาวรสุทธิ	๒๗.๐๖	๒๖.๙๙	๑๙.๕๖	๑๒.๘๔
เงินให้กู้ยืมแก่พนักงาน	-	๐.๕๙	๐.๐๕	๐.๐๓
สินทรัพย์อื่น	๑.๐๔	๐.๖๒	๑.๐๘	๐.๘๔
รวมสินทรัพย์	๑๐๐	๑๐๐	๑๐๐	๑๐๐
หนี้สินและส่วนของผู้ถือหุ้น				
หนี้สินหมุนเวียน				
เงินเบิกเกินบัญชีธนาคาร	๐.๐๑	-	-	-
เจ้าหนี้การค้า	๒๗.๕๗	๓๓.๒๘	๒๘.๑๕	๒๕.๔๔
หนี้สินหมุนเวียนอื่น	๕๑.๓๑	๑๕.๘๕	๒๓.๙๖	๘.๙๘
รวมหนี้สินหมุนเวียน	๗๘.๘๙	๔๙.๑๓	๕๒.๑๑	๓๔.๔๒
รวมหนี้สิน	๗๘.๘๙	๔๙.๑๓	๕๒.๑๑	๓๔.๔๒
ส่วนของผู้ถือหุ้น				
ทุนเรือนหุ้น	๑๘.๔๔	๔๓.๖๖	๓๕.๐๕	๕๕.๔๕
กำไรสะสม	๒.๖๗	๗.๒๑	๑๒.๘๔	๑๐.๑๓
รวมส่วนของผู้ถือหุ้น	๒๑.๑๑	๕๐.๘๗	๔๗.๘๙	๖๕.๕๘
รวมหนี้สินและส่วนของผู้ถือหุ้น	๑๐๐	๑๐๐	๑๐๐	๑๐๐

บริษัท กรุงเทพโภคภัณฑ์ จำกัด

เปอร์เซ็นต์

รายการ	๒๕๒๑	๒๕๒๒	๒๕๒๓
สินทรัพย์			
สินทรัพย์หมุนเวียน			
เงินสดและเงินฝากธนาคาร	๖.๑๓	๑.๐๐	๑.๒๓
ลูกหนี้การค้าและตัวเงินรับ	๑๐.๓๑	๔๒.๒๕	๔๓.๖๒
สินค้าคงเหลือ	๓๐.๖๔	๒๔.๔๐	๒๘.๔๘
สินทรัพย์หมุนเวียนอื่น	๒.๕๔	๒.๑๙	๑.๑๘
รวมสินทรัพย์หมุนเวียน	๔๙.๖๒	๖๙.๘๔	๗๔.๕๑
ลูกหนี้และเงินให้กู้ยืมแก่กรรมการและลูกจ้าง	๐.๘๗	๑.๒๖	๑.๔๔
สินทรัพย์ถาวรสุทธิ	๔๙.๕๑	๒๘.๙๐	๒๔.๐๕
รวมสินทรัพย์	๑๐๐	๑๐๐	๑๐๐
หนี้สินและส่วนของผู้ถือหุ้น			
หนี้สินหมุนเวียน			
เงินเบิกเกินบัญชีและเงินกู้ยืมจากธนาคาร	๒๙.๖๗	๗.๙๗	๑๘.๐๗
เจ้าหนี้การค้าและตัวเงินจ่าย	๑๒.๑๕	๒๒.๐๖	๑๕.๐๑
ส่วนของหนี้สินระยะยาวที่ถึงกำหนดชำระภายในหนึ่งปี	๗.๘๑	๑.๖๔	-
เงินกู้ยืมจากธนาคารในเครือและบริษัทร่วม	๗.๗๐	๒๖.๖๕	๒๐.๕๗
เงินกู้ยืมระยะสั้น	๑๐.๗๒	๕๕.๐๗	๔๓.๕๔
ภาษีค้างจ่าย	๖.๘๕	-	๐.๙๗
หนี้สินหมุนเวียนอื่น	๒.๑๒	๒.๓๙	๑.๔๒
รวมหนี้สินหมุนเวียน	๗๗.๐๒	๑๑๕.๗๘	๙๙.๕๘
เงินกู้ยืมจากกรรมการและลูกจ้าง	-	-	๐.๖๒
เงินกู้ยืมระยะยาว	๔๖.๙๐	๒.๕๔	-
รวมหนี้สิน	๑๒๓.๙๒	๑๑๘.๓๒	๑๐๐.๒๐
ส่วนของผู้ถือหุ้น			
ทุนเรือนหุ้น	๑๐.๗๒	๗.๑๑	๘.๙๐
กำไรสะสม (ขาดทุนสะสม)	(๓๔.๖๔)	(๒๕.๔๓)	(๙.๑๐)
รวมส่วนของผู้ถือหุ้น	(๒๓.๙๒)	(๑๘.๓๒)	(๐.๒๐)
รวมหนี้สินและส่วนของผู้ถือหุ้น	๑๐๐	๑๐๐	๑๐๐

บริษัท อุตสาหกรรมอาหารสัตว์ไทย จำกัด

เปอร์เซ็นต์

รายการ	๒๕๒๑	๒๕๒๒	๒๕๒๓
สินทรัพย์			
สินทรัพย์หมุนเวียน			
เงินสดและเงินฝากธนาคาร	๓.๓๑	๓.๐๘	๔.๔๗
ลูกหนี้การค้าและตัวเงินรับ	๒๒.๒๕	๒๓.๕๐	๑๙.๐๗
ลูกหนี้อื่น	๔.๓๔	๘.๙๒	๖.๗๖
สินค้าคงเหลือ	๒๑.๕๓	๑๘.๐๒	๓๗.๐๕
สินทรัพย์หมุนเวียนอื่น	๐.๕๒	๒.๒๓	๑.๑๕
รวมสินทรัพย์หมุนเวียน	๕๑.๙๕	๕๕.๗๖	๖๘.๕๐
เงินให้กู้ยืมแก่บริษัทในเครือ	-	-	๗.๒๕
สินทรัพย์ถาวรสุทธิ	๔๕.๐๘	๔๓.๐๓	๒๓.๘๑
สินทรัพย์อื่น	๒.๙๖	๑.๒๑	๐.๔๔
รวมสินทรัพย์	๑๐๐	๑๐๐	๑๐๐
หนี้สินและส่วนของผู้ถือหุ้น			
หนี้สินหมุนเวียน			
เงินเบิกเกินบัญชีและเงินกู้ยืมจากธนาคาร	๕.๐๘	๘.๓๑	๘.๐๕
เจ้าหนี้การค้า	๑๓.๐๑	๑๖.๐๗	๓๑.๑๗
เงินกู้ระยะสั้น	-	-	๕.๒๕
ส่วนของหนี้สินระยะยาวที่ถึงกำหนดชำระภายในหนึ่งปี	-	๐.๖๓	๐.๘๔
หนี้สินหมุนเวียนอื่น	๐.๖๒	๑.๔๔	๑.๑๖
รวมหนี้สินหมุนเวียน	๑๘.๗๒	๒๖.๔๕	๔๖.๔๗
เจ้าหนี้และเงินกู้ยืมจากกรรมการ	-	๒๒.๘๐	๑๖.๓๙
เงินกู้ยืมระยะยาว	๓๘.๘๗	๑๔.๘๗	๖.๖๓
รวมหนี้สิน	๕๗.๖๙	๖๔.๒๒	๖๙.๔๙
ส่วนของผู้ถือหุ้น			
ทุนเรือนหุ้น	๓๘.๐๖	๒๖.๓๒	๒๑.๐๑
กำไรสะสม	๔.๒๕	๙.๔๖	๙.๕๐
รวมส่วนของผู้ถือหุ้น	๔๒.๓๑	๓๕.๗๘	๓๐.๕๑
รวมหนี้สินและส่วนของผู้ถือหุ้น	๑๐๐	๑๐๐	๑๐๐

บริษัท เจริญโภคภัณฑ์อาหารสัตว์ จำกัด

เปอร์เซ็นต์

รายการ	๒๕๖๑	๒๕๖๒	๒๕๖๓
สินทรัพย์			
สินทรัพย์หมุนเวียน			
เงินสดและเงินฝากธนาคาร	๑.๐๘	-	๐.๐๗
สินค้าคงเหลือ	-	-	๒๘.๐๕
สินทรัพย์หมุนเวียนอื่น	๐.๒๔	-	๑๔.๕๒
รวมสินทรัพย์หมุนเวียน	๑.๓๒	-	๔๒.๖๔
ลูกหนี้และเงินให้กู้ยืมแก่กรรมการและลูกจ้าง	-	-	๐.๐๔
สินทรัพย์ถาวรสุทธิ	๘๗.๖๒	-	๔๘.๕๕
สินทรัพย์อื่น	๑๑.๐๖	-	๘.๗๗
รวมสินทรัพย์	๑๐๐	-	๑๐๐
หนี้สินและส่วนของผู้ถือหุ้น			
หนี้สินหมุนเวียน			
เงินเบิกเกินบัญชีธนาคาร	-	-	๓๐.๘๖
ตัวเงินจ่าย	-	-	๕.๑๔
เจ้าหนี้และเงินกู้ยืมจากบริษัทในเครือ	๔๖.๓๒	-	๑.๗๘
ค่าใช้จ่ายค้างจ่าย	๐.๐๘	-	-
หนี้สินหมุนเวียนอื่น	-	-	๑.๖๕
รวมหนี้สินหมุนเวียน	๔๖.๔๑	-	๓๘.๔๓
เงินกู้ยืมระยะยาว	-	-	๕๑.๘๗
รวมหนี้สิน	๔๖.๔๑	-	๙๐.๓๐
ส่วนของผู้ถือหุ้น			
ทุนเรือนหุ้น	๕๓.๕๙	-	๘.๖๕
กำไรสะสม	-	-	-
รวมส่วนของผู้ถือหุ้น	๕๓.๕๙	-	๘.๖๕
รวมหนี้สินและส่วนของผู้ถือหุ้น	๑๐๐	-	๑๐๐

บริษัท สยามอาหารสัตว์ จำกัด

เปอร์เซ็นต์

รายการ	๒๕๒๒	๒๕๒๓
<u>สินทรัพย์</u>		
สินทรัพย์หมุนเวียน		
เงินสดและเงินฝากธนาคาร	๐.๓๓	๐.๐๒
สินทรัพย์หมุนเวียนอื่น	-	๐.๔๗
รวมสินทรัพย์หมุนเวียน	๐.๓๓	๐.๔๙
ลูกหนี้และเงินให้กู้ยืมแก่กรรมการและลูกจ้าง	๐.๕๖	๐.๒๘
สินทรัพย์ถาวรสุทธิ	๘๓.๑๘	๘๘.๖๒
สินทรัพย์อื่น	๕.๙๒	๑๐.๖๑
รวมสินทรัพย์	๑๐๐	๑๐๐
<u>หนี้สินและส่วนของผู้ถือหุ้น</u>		
เจ้าหนี้และเงินกู้ยืมจากกรรมการและลูกจ้าง	๖.๑๕	๒๔.๔๒
รวมหนี้สินหมุนเวียน	๖.๑๕	๒๔.๔๒
เงินกู้ยืมระยะยาว	๔๔.๐๑	๓๕.๔๔
รวมหนี้สิน	๕๐.๑๖	๕๙.๘๖
ส่วนของผู้ถือหุ้น		
ทุนเรือนหุ้น	๔๙.๘๔	๔๐.๑๔
กำไรสะสม	-	-
รวมส่วนของผู้ถือหุ้น	๔๙.๘๔	๔๐.๑๔
รวมหนี้สินและส่วนของผู้ถือหุ้น	๑๐๐	๑๐๐

บริษัท อินเทอร์เน็ตอุตสาหกรรมการค้า จำกัด

เปอร์เซ็นต์

รายการ	๒๕๒๐	๒๕๒๑	๒๕๒๒	๒๕๒๓
<u>สินทรัพย์</u>				
สินทรัพย์หมุนเวียน				
เงินสดและเงินฝากธนาคาร	๐.๖๗	๑.๒๑	๑.๔๕	๑.๐๖
ลูกหนี้การค้า	๗๔.๗๕	๗๗.๒๕	๘๑.๘๐	๘๒.๖๕
สินค้าคงเหลือ	๒๓.๐๐	๑๘.๔๗	๑๔.๒๖	๑๔.๓๖
สินทรัพย์หมุนเวียนอื่น	-	-	-	-
รวมสินทรัพย์หมุนเวียน	๙๘.๔๒	๙๖.๙๓	๙๗.๕๑	๙๘.๐๗
สินทรัพย์ถาวรสุทธิ	๑.๕๘	๓.๐๗	๒.๔๙	๑.๙๓
รวมสินทรัพย์	๑๐๐	๑๐๐	๑๐๐	๑๐๐
<u>หนี้สินและส่วนของผู้ถือหุ้น</u>				
หนี้สินหมุนเวียน				
เงินเบิกเกินบัญชีธนาคาร	๑.๓๖	๓.๖๕	๖.๗๓	๕.๙๕
เจ้าหนี้การค้า	๘๔.๐๙	๗๓.๓๔	๗๓.๕๘	๗๙.๖๔
ภาษีเงินได้ค้างจ่าย	๐.๑๐	๐.๑๙	๐.๑๒	๐.๐๘
หนี้สินหมุนเวียนอื่น	๐.๐๐	๐.๐๐	-	๑.๕๗
รวมหนี้สินหมุนเวียน	๘๕.๕๕	๗๗.๑๘	๘๐.๕๓	๘๗.๒๔
รวมหนี้สิน	๘๕.๕๕	๗๗.๑๘	๘๐.๕๓	๘๗.๒๔
ส่วนของผู้ถือหุ้น				
ทุนเรือนหุ้น	๑๒.๔๘	๒๐.๑๙	๑๗.๑๑	๑๒.๒๓
กำไรสะสม	๑๔.๔๗	๒๒.๖๓	๒๒.๘๖	๑๒.๕๓
รวมส่วนของผู้ถือหุ้น	๑๔.๔๕	๒๒.๘๒	๑๙.๙๗	๑๒.๗๖
รวมหนี้สินและส่วนของผู้ถือหุ้น	๑๐๐	๑๐๐	๑๐๐	๑๐๐

บริษัท วัฒนุญะไทย จำกัด

เปอร์เซ็นต์

รายการ	๒๕๒๐	๒๕๒๑	๒๕๒๒	๒๕๒๓
สินทรัพย์				
สินทรัพย์หมุนเวียน				
เงินสดและเงินฝากธนาคาร	๐.๔๖	๐.๔๓	๑.๗๐	๐.๑๗
ลูกหนี้การค้าและตัวเงินรับ	-	๐.๔๒	๑๐.๑๗	๑๗.๔๒
เงินให้กู้ยืมแก่บริษัทในเครือและบริษัทร่วม	๑๐.๔๕	๒๖.๖๑	๒๙.๕๒	๕๖.๘๐
สินค้าคงเหลือ	๗๘.๙๐	๖๓.๔๘	๔๘.๖๒	๒๘.๐๐
สินทรัพย์หมุนเวียนอื่น	๐.๓๓	๐.๓๑	๐.๓๗	๐.๑๘
รวมสินทรัพย์หมุนเวียน	๙๐.๑๔	๙๑.๒๕	๙๐.๓๘	๙๒.๕๗
ลูกหนี้และเงินให้กู้ยืมแก่กรรมการและลูกจ้าง	๑.๒๔	๑.๑๗	๑.๓๗	-
สินทรัพย์ถาวรสุทธิ	๘.๖๒	๗.๕๘	๘.๒๕	๗.๒๖
สินทรัพย์อื่น	-	-	-	๐.๑๗
รวมสินทรัพย์	๑๐๐	๑๐๐	๑๐๐	๑๐๐
หนี้สินและส่วนของผู้ถือหุ้น				
หนี้สินหมุนเวียน				
เงินเบิกเกินบัญชีและเงินกู้ยืมจากธนาคาร	๑๑๔.๕๗	๑๓๒.๗๗	๑๖๒.๙๓	๒๑๔.๕๖
เจ้าหนี้การค้าและตัวเงินจ่าย	๐.๘๑	-	-	-
เงินกู้ยืมจากบริษัทในเครือและบริษัทร่วม	๖.๕๐	๗.๓๘	๒.๖๓	-
หนี้สินหมุนเวียนอื่น	๐.๔๕	๐.๑๓	๐.๓๗	๐.๑๓
รวมหนี้สินหมุนเวียน	๑๒๒.๓๓	๑๔๐.๒๘	๑๖๕.๙๓	๒๑๔.๕๙
เจ้าหนี้และเงินกู้ยืมจากกรรมการและลูกจ้าง	๑.๕๒	๑.๔๓	๒.๘๘	-
เงินกู้ยืมระยะยาว	๐.๔๘	-	-	-
รวมหนี้สิน	๑๒๔.๓๓	๑๔๑.๗๑	๑๖๘.๘๑	๒๑๔.๕๙
ส่วนของผู้ถือหุ้น				
ทุนเรือนหุ้น	๒๓.๘๔	๒๐.๔๐	๒๖.๒๙	๒๗.๔๕
กำไรสะสม (ขาดทุนสะสม)	(๔๘.๑๗)	(๖๔.๑๑)	(๔๕.๑๐)	(๑๔๒.๐๔)
รวมส่วนของผู้ถือหุ้น	(๒๔.๓๓)	(๔๑.๗๑)	(๖๘.๘๑)	(๑๑๔.๕๙)
รวมหนี้สินและส่วนของผู้ถือหุ้น	๑๐๐	๑๐๐	๑๐๐	๑๐๐

บริษัท ไทยอาหารสัตว์ จำกัด

เปอร์เซ็นต์

รายการ	๒๕๒๒	๒๕๒๓
<u>สินทรัพย์</u>		
สินทรัพย์หมุนเวียน		
เงินสดและเงินฝากธนาคาร	๐.๘๖	๐.๒๗
รวมสินทรัพย์หมุนเวียน	๐.๘๖	๐.๒๗
สินทรัพย์ถาวรสุทธิ	๔๗.๓๖	๔๔.๒๘
สินทรัพย์อื่น	๑.๗๘	๐.๔๕
รวมสินทรัพย์	๑๐๐	๑๐๐
<u>หนี้สินและส่วนของผู้ถือหุ้น</u>		
เจ้าหนี้อื่น	๑๔.๑๘	๓๑.๒๓
รวมหนี้สินหมุนเวียน	๑๔.๑๘	๓๑.๒๓
รวมหนี้สิน	๑๔.๑๘	๓๑.๒๓
ส่วนของผู้ถือหุ้น		
ทุนเรือนหุ้น	๘๒.๑๒	๖๔.๖๘
กำไรสะสม (ขาดทุนสะสม)	(๑.๓๐)	(๐.๔๑)
รวมส่วนของผู้ถือหุ้น	๘๐.๘๒	๖๔.๒๗
รวมหนี้สินและส่วนของผู้ถือหุ้น	๑๐๐	๑๐๐

บริษัท ก้าวหน้าบูรพา จำกัด

เปอร์เซ็นต์

รายการ	๒๕๖๒	๒๕๖๓
<u>สินทรัพย์</u>		
สินทรัพย์หมุนเวียน		
เงินสดและเงินฝากธนาคาร	๑๐๐	๑๐๐
รวมสินทรัพย์หมุนเวียน	๑๐๐	๑๐๐
สินทรัพย์อื่น	-	-
รวมสินทรัพย์	๑๐๐	๑๐๐
<u>หนี้สินและส่วนของผู้ถือหุ้น</u>		
หนี้สิน	-	-
รวมหนี้สินหมุนเวียน	-	-
รวมหนี้สิน	-	-
ส่วนของผู้ถือหุ้น		
ทุนเรือนหุ้น	๑๐๔.๐๔	๑๐๖.๒
กำไรสะสม	(๔.๐๔)	(๖.๒)
รวมส่วนของผู้ถือหุ้น	๑๐๐	๑๐๐
รวมหนี้สินและส่วนของผู้ถือหุ้น	๑๐๐	๑๐๐

บริษัท สากลอาหารสัตว์ จำกัด

เปอร์เซ็นต์

รายการ	เปอร์เซ็นต์		
	๒๕๒๑	๒๕๒๒	๒๕๒๓
สินทรัพย์			
สินทรัพย์หมุนเวียน			
เงินสดและเงินฝากธนาคาร	๐.๘๘	๐.๑๘	๐.๖๑
สินค้าคงเหลือ	๔๗.๓๓	๕๐.๔๐	๒๑.๒๖
สินทรัพย์หมุนเวียนอื่น	๐.๑๐	๐.๓๔	-
รวมสินทรัพย์หมุนเวียน	๔๘.๓๑	๕๐.๙๒	๒๑.๘๗
สินทรัพย์ถาวรสุทธิ	๔๘.๓๖	๔๖.๕๕	๗๖.๑๗
สินทรัพย์อื่น	๓.๓๓	๒.๔๘	๑.๙๖
รวมสินทรัพย์	๑๐๐	๑๐๐	๑๐๐
หนี้สินและส่วนของผู้ถือหุ้น			
หนี้สินหมุนเวียน			
เงินเบิกเกินบัญชีและเงินกู้ยืมจากธนาคาร	๑๔.๕๓	๑๖.๘๖	๒๘.๕๓
เจ้าหนี้การค้าและตัวเงินจ่าย	๗.๒๖	๑๒.๘๓	๒๑.๐๐
เงินกู้ยืมบริษัทอื่น	๒.๒๐	๕๘.๔๐	๑๗๗.๕๔
เจ้าหนี้และเงินกู้ยืม	-	๓๑.๗๐	๓๑.๔๒
ค่าใช้จ่ายค้างจ่าย	-	๔.๒๘	-
หนี้สินหมุนเวียนอื่น	๒.๕๔	๑.๔๗	๕.๘๑
รวมหนี้สินหมุนเวียน	๒๖.๕๓	๑๒๕.๕๔	๒๖๔.๓๕
เจ้าหนี้และเงินกู้ยืมจากกรรมการและลูกจ้าง	๔๕.๔๘	๑๘.๓๔	๑.๕๑
เงินกู้ยืมจากบริษัทอื่น	๒๕.๗๑	-	-
รวมหนี้สิน	๙๗.๗๒	๑๔๓.๙๒	๒๖๕.๘๖
ส่วนของผู้ถือหุ้น			
ทุนเรือนหุ้น	๔๔.๐๘	๕๐.๐๖	๘๑.๙๖
กำไรสะสม (ขาดทุนสะสม)	(๔๑.๘๐)	(๔๓.๙๔)	(๒๔๗.๘๒)
รวมส่วนของผู้ถือหุ้น	๒.๒๘	(๔๓.๘๘)	(๑๖๕.๘๖)
รวมหนี้สินและส่วนของผู้ถือหุ้น	๑๐๐	๑๐๐	๑๐๐



บริษัท อาหารสัตว์สยาม จำกัด

เปอร์เซ็นต์

รายการ	๒๕๒๐	๒๕๒๑	๒๕๒๒	๒๕๒๓
สินทรัพย์				
สินทรัพย์หมุนเวียน				
เงินสดและเงินฝากธนาคาร	๐.๐๑	-	-	๐.๐๑
สินค้าคงเหลือ	๒.๕๒	-	-	๐.๗๐
รวมสินทรัพย์หมุนเวียน	๒.๕๓	-	-	๐.๗๑
สินทรัพย์ถาวรสุทธิ	๔๗.๔๗	-	-	๔๙.๒๘
รวมสินทรัพย์	๑๐๐	-	-	๑๐๐
หนี้สินและส่วนของผู้ถือหุ้น				
หนี้สินหมุนเวียน				
เงินเบิกเกินบัญชีและเงินกู้ยืมจากธนาคาร	๔๑.๒๕	-	-	๓๔.๕๘
เจ้าหนี้การค้าและตัวเงินจ่าย	๐.๔๔	-	-	-
เงินกู้ยืมจากบริษัทร่วม	๑.๕๓	-	-	-
หนี้สินหมุนเวียนอื่น	๐.๘๔	-	-	๐.๗๗
รวมหนี้สินหมุนเวียน	๔๔.๒๖	-	-	๓๕.๓๖
เจ้าหนี้และเงินกู้ยืมจากกรรมการและลูกจ้าง	๔๖.๖๔	-	-	๗.๔๓
เงินกู้ยืมระยะยาว	๒๒.๑๑	-	-	๑๗.๓๑
รวมหนี้สิน	๑๑๓.๐๑	-	-	๖๐.๑๐
ส่วนของผู้ถือหุ้น				
ทุนเรือนหุ้น	๕๔.๔๒	-	-	๖๒.๘๗
กำไรสะสม (ขาดทุนสะสม)	(๔๑.๔๑)	-	-	(๒๓.๐๗)
รวมส่วนของผู้ถือหุ้น	(๑๓.๐๑)	-	-	๓๙.๘๐
รวมหนี้สินและส่วนของผู้ถือหุ้น	๑๐๐	-	-	๑๐๐

บริษัท ชนะพันธ์อุตสาหกรรม จำกัด

เปอร์เซ็นต์

รายการ	๒๕๒๒
<u>สินทรัพย์</u>	
สินทรัพย์หมุนเวียน	
เงินสด	๐.๖๔
ลูกหนี้การค้า	๕๕.๒๖
สินค้าคงเหลือ	๔๓.๑๕
รวมสินทรัพย์หมุนเวียน	๙๙.๐๕
สินทรัพย์อื่น	๐.๙๔
รวมสินทรัพย์	๑๐๐
<u>หนี้สินและส่วนของผู้ถือหุ้น</u>	
หนี้สินหมุนเวียน	
เจ้าหนี้การค้า	๕๕.๐๒
ค่าใช้จ่ายค้างจ่าย	๐.๐๕
ภาษีเงินได้ค้างจ่าย	๐.๔๗
รวมหนี้สินหมุนเวียน	๕๕.๕๔
รวมหนี้สิน	๕๕.๕๔
ส่วนของผู้ถือหุ้น	
ทุนเรือนหุ้น	๔๓.๕๘
กำไรสะสม	๐.๘๘
รวมส่วนของผู้ถือหุ้น	๔๔.๔๖
รวมหนี้สินและส่วนของผู้ถือหุ้น	๑๐๐

บริษัท ศรีไทยปศุสัตว์ จำกัด

เปอร์เซ็นต์

รายการ	๒๕๒๐	๒๕๒๑	๒๕๒๒	๒๕๒๓
สินทรัพย์				
สินทรัพย์หมุนเวียน				
เงินสดและเงินฝากธนาคาร	๔๔.๕๒	๔๔.๖๒	๔๘.๕๐	๘๘.๐๐
สินค้าคงเหลือ	๐.๔๘	๐.๓๘	-	-
รวมสินทรัพย์หมุนเวียน	๑๐๐	๑๐๐	๔๘.๕๐	๘๘.๐๐
สินทรัพย์ถาวรสุทธิ	-	-	๑.๕๐	๗.๑๔
สินทรัพย์อื่น	-	-	-	๔.๘๖
รวมสินทรัพย์	๑๐๐	๑๐๐	๑๐๐	๑๐๐
หนี้สินและส่วนของผู้ถือหุ้น				
หนี้สินหมุนเวียน				
ภาษีเงินได้ค้างจ่าย	๐.๒๗	๓.๘๐	๖.๗๒	๑๒.๐๑
รวมหนี้สินหมุนเวียน	๐.๒๗	๓.๘๐	๖.๗๒	๑๒.๐๑
รวมหนี้สิน	๐.๒๗	๓.๘๐	๖.๗๒	๑๒.๐๑
ส่วนของผู้ถือหุ้น				
ทุนเรือนหุ้น	๔๘.๑๘	๘๘.๑๘	๗๔.๕๒	๕๘.๔๑
กำไรสะสม	๑.๕๕	๘.๐๒	๑๘.๗๖	๒๕.๐๘
รวมส่วนของผู้ถือหุ้น	๔๙.๗๓	๙๖.๒๐	๙๓.๒๘	๘๓.๔๙
รวมหนี้สินและส่วนของผู้ถือหุ้น	๑๐๐	๑๐๐	๑๐๐	๑๐๐

บริษัท ไทยยั้งผลิตภัณฑ์เกษตร จำกัด

เปอร์เซ็นต์

รายการ	๒๕๒๑	๒๕๒๒	๒๕๒๓
<u>สินทรัพย์</u>			
สินทรัพย์หมุนเวียน			
เงินสดและเงินฝากธนาคาร	๑.๖๓	๐.๔๗	๓.๔๒
ลูกหนี้การค้าและตัวเงินรับ	-	-	๖.๗๑
สินค้าคงเหลือ	-	๑.๖๒	-
วัสดุโรงงานคงเหลือ	๒.๐๒	๑.๒๖	๐.๐๔
รวมสินทรัพย์หมุนเวียน	๓.๖๕	๓.๓๕	๑๐.๒๒
สินทรัพย์ถาวรสุทธิ	๔๖.๓๕	๔๖.๑๕	๔๔.๗๘
รวมสินทรัพย์	๑๐๐	๑๐๐	๑๐๐
<u>หนี้สินและส่วนของผู้ถือหุ้น</u>			
หนี้สินหมุนเวียน			
เจ้าหนี้อื่น	๑.๐๓	๐.๓๔	-
รวมหนี้สินหมุนเวียน	๑.๐๓	๐.๓๔	-
เจ้าหนี้และเงินกู้ยืมจากธนาคาร	-	-	๑๗.๕๘
รวมหนี้สิน	๑.๐๓	๐.๓๔	๑๗.๕๘
ส่วนของผู้ถือหุ้น			
ทุนเรือนหุ้น	๑๐๔.๐๘	๑๑๓.๓๓	๑๐๕.๒๔
กำไรสะสม (ขาดทุนสะสม)	(๑๐.๑๑)	(๑๓.๗๒)	(๒๒.๘๗)
รวมส่วนของผู้ถือหุ้น	๙๓.๙๗	๙๙.๖๑	๘๒.๓๗
รวมหนี้สินและส่วนของผู้ถือหุ้น	๑๐๐	๑๐๐	๑๐๐

บริษัท เอเชียปศุสัตว์ (๑๙๗๓) จำกัด

เปอร์เซ็นต์

รายการ	๒๕๒๑	๒๕๒๒	๒๕๒๓
สินทรัพย์			
สินทรัพย์หมุนเวียน			
เงินสดและเงินฝากธนาคาร	๐.๒๘	๐.๖๓	๐.๔๑
ลูกหนี้การค้า	๓๔.๗๑	๔๐.๓๒	๑๒.๗๘
สินค้าคงเหลือ	๔๐.๖๘	๓๗.๕๗	๖๘.๐๑
รวมสินทรัพย์หมุนเวียน	๗๕.๖๘	๗๘.๕๒	๘๑.๒๑
สินทรัพย์ถาวรสุทธิ	๒๔.๓๒	๒๑.๔๘	๑๗.๗๙
รวมสินทรัพย์	๑๐๐	๑๐๐	๑๐๐
หนี้สินและส่วนของผู้ถือหุ้น			
หนี้สินหมุนเวียน			
เจ้าหนี้การค้า	-	-	๓๔.๔๕
ค่าใช้จ่ายค้างจ่าย	๐.๙๗	๐.๖๕	๐.๓๔
รวมหนี้สินหมุนเวียน	๐.๙๗	๐.๖๕	๓๔.๗๙
เงินกู้ยืมระยะยาว	๖๒.๗๓	๖๓.๑๐	๓๑.๙๘
รวมหนี้สิน	๖๓.๗๐	๖๓.๗๕	๖๖.๗๗
ส่วนของผู้ถือหุ้น			
ทุนเรือนหุ้น	๓๑.๓๖	๓๐.๒๔	๒๗.๔๑
กำไรสะสม	๔.๙๔	๕.๙๖	๕.๘๒
รวมส่วนของผู้ถือหุ้น	๓๖.๓๐	๓๖.๒๔	๓๓.๒๓
รวมหนี้สินและส่วนของผู้ถือหุ้น	๑๐๐	๑๐๐	๑๐๐