

ปัจจัยที่เกี่ยวข้องกับเจตคติต่อการถือครองพรหมจรรย์และการเลือกคู่ครอง

5637407038 กฤตภาส พิทักษ์ธรรม

5637409238 กิตติทัต รุ่งวารินทร์

5637414338 จตุภัทร์ ตรึงจิตวิลาส

โครงการทางจิตวิทยานี้เป็นส่วนหนึ่งของการศึกษาตามหลักสูตรปริญญาวิทยาศาสตรบัณฑิต

สาขาวิชาจิตวิทยา

คณะจิตวิทยา จุฬาลงกรณ์มหาวิทยาลัย

ปีการศึกษา 2559

FACTORS RELATED TO ATTITUDE TOWARDS VIRGINITY AND MATING PREFERENCE

5637407038 Mr. KRITTAPHAT PHITHAKTHAM

5637409238 Mr. KITTITACH RUNGWARIN

5637414338 Mr. JATUPHAT TRUENGCHITVILARS

A Senior Project in Partial Fulfillment of the Requirements

for the Degree of Bachelor of Sciences in Psychology

Faculty of Psychology

Chulalongkorn University

Academic Year 2016

หัวข้อโครงการทางจิตวิทยา ปัจจัยที่เกี่ยวข้องกับเจตคติต่อการถือครองพรหมจรรย์และการเลิก
คู่ครอง

โดย นายกฤตภาส พิทักษ์ธรรม 5637407038
 นายกิตติทัต รุ่งวารินทร์ 5637409238
 นายจตุภัทร์ ตรึงจิตวิลาส 5637414338

สาขาวิชา จิตวิทยา
อาจารย์ที่ปรึกษาโครงการทางจิตวิทยา อาจารย์ ดร.หยกฟ้า อิศรานนท์

คณะจิตวิทยา จุฬาลงกรณ์มหาวิทยาลัย อนุมัติให้นำโครงการทางจิตวิทยาดังนี้เป็นส่วนหนึ่ง
ของการศึกษาตามหลักสูตรปริญญาบัณฑิต

..... คณบดีคณะจิตวิทยา
(ผู้ช่วยศาสตราจารย์ ดร.คณางค์ มณีศรี)

กรรมการสอบโครงการทางจิตวิทยา

..... อาจารย์ที่ปรึกษาโครงการทางจิตวิทยา
(ดร.หยกฟ้า อิศรานนท์)

..... กรรมการ
(ผู้ช่วยศาสตราจารย์ ชูพงศ์ ปัญจมะวัต)

..... กรรมการ
(ดร.ประพิมพ์ภา จรัลรัตนกุล)

กฤตภาส พิทักษ์ธรรม, กิตติทัต รุ่งวารินทร์, จตุภัทร์ ตรึงจิตวิลาส: ปัจจัยที่
 เกี่ยวข้องกับเจตคติต่อการถือครองพรหมจรรย์และการเลือกคู่ครอง (FACTORS
 RELATED TO ATTITUDE TOWARDS VIRGINITY AND MATING
 PREFERENCE) อาจารย์ที่ปรึกษา: อาจารย์ ดร.หยกฟ้า อิศรานนท์, 70 หน้า

งานวิจัยนี้มีวัตถุประสงค์เพื่อศึกษาเจตคติของชายไทยต่อการถือครองพรหมจรรย์ของเพศหญิง
 ผ่านทางปัจจัยต่างๆ ของเพศชาย ได้แก่ การเหยียดเพศแบบให้คุณ การเหยียดเพศแบบปฏิบัติ
 บุคลิกภาพแบบเปิดตัว บุคลิกภาพแบบเปิดรับประสบการณ์ และปัจจัยอื่นๆ ได้แก่ ความเคร่งศาสนา และ
 การเปิดรับสื่อต่างประเทศ รวมถึงการศึกษาความสัมพันธ์ระหว่างเจตคติต่อการถือครองพรหมจรรย์กับ
 พฤติกรรมการเลือกคู่ครอง เพื่อศึกษาว่าสามารถทำนายเจตคติต่อการถือครองพรหมจรรย์มาทำนายพฤติกรรมการ
 การเลือกคู่ครองได้หรือไม่ ในการศึกษาครั้งนี้ใช้กลุ่มตัวอย่างเป็นบุคคลเพศชายจำนวนทั้งสิ้น 243 คน โดย
 ให้กลุ่มตัวอย่างตอบแบบสำรวจความคิดเห็นทัศนคติชายไทยต่อเพศหญิงในเรื่องเพศ และนำข้อมูลที่ได้
 จากแบบสอบถามมาทำการทดสอบสมมติฐานด้วยการทดสอบสถิติถดถอยแบบพหุคูณ (Multiple
 Regression)

ผลการศึกษาพบว่าตัวแปรปัจจัยภายในที่สามารถทำนายเจตคติต่อการถือครองพรหมจรรย์ได้คือ
 การเหยียดเพศทั้งแบบให้คุณและแบบปฏิบัติ และบุคลิกภาพแบบเปิดรับประสบการณ์ ส่วนตัวแปรปัจจัย
 อื่นๆ ที่สามารถทำนายเจตคติต่อการถือครองพรหมจรรย์ได้ คือความเคร่งศาสนา และการเปิดรับสื่อ
 ต่างประเทศ

สาขาวิชา _____ จิตวิทยา _____ ลายมือชื่อนิสิต _____

ปีการศึกษา _____ 2556 _____ ลายมือชื่อนิสิต _____

ลายมือชื่อนิสิต _____

ลายมือชื่อ อาจารย์ที่ปรึกษาโครงการงานทางจิตวิทยาหลัก _____

5637407038, 5637409238, 5637414338 : MAJOR PSYCHOLOGY

KEYWORDS : VIRGINITY / MATING PREFERENCE / SEXISM / PERSONALITY / RELIGIOUSITY /
MEDIA

KRITTAPHAT PHITHAKTHAM, KITTITACH RUNGWARIN, JATUPHAT TRUENGCHIT-
VILARS: FACTORS RELATED TO ATTITUDE TOWARDS VIRGINITY AND MATING
PREFERENCE. ADVISOR: YOKFAH ISSARANON, 70 pp.

The purpose of this study is to examine factors related to attitude towards virginity of women among Thai males. These include internal (benevolent sexism, hostile sexism, openness to experience, and extroversion) and external factors (exposure to international media and religion). In addition, the mediating effect of attitude towards virginity on mating preference was also tested.

A sample of 243 males completed an online set of questionnaires.

The obtained results showed that all hypothesised factors except extraversion predicted attitude towards virginity. Moreover, attitude towards virginity mediated relationship between hypothesised predictors and mating preference. Implications and future directions were discussed.

Field of Study : _____ Psychology _____ Student's Signature _____

Academic Year : _____ 2016 _____ Student's Signature _____

Student's Signature _____

Advisor's Signature _____

กิตติกรรมประกาศ

โครงการวิจัยเล่มนี้สำเร็จลุล่วงลงได้ด้วยความกรุณาและความเอาใจใส่อย่างสูงของอาาจารย์
หยกฟ้า อิศรานนท์ อาจารย์ที่ปรึกษาโครงการงานวิจัย ที่ได้ถ่ายทอดวิชาความรู้ ให้คำแนะนำและให้
กำลังใจแก่นิสิตในการฟันฝ่าอุปสรรคในการทำโครงการวิจัยให้สำเร็จลุล่วงไปได้ด้วยดี กลุ่มผู้วิจัยจึง
ขอกราบขอบพระคุณอย่างสูงไว้ ณ ที่นี้

กราบขอบพระคุณคณาจารย์ทุกท่านผู้มีคุณูปการแก่นิสิตในการถ่ายทอดวิชาความรู้ และประสิทธิ์
ประสาทวิชาทางด้านจิตวิทยาแก่นิสิตให้มีความกล้าแกร่งมาโดยตลอดระยะเวลา 4 ปี จนสามารถตกผลึก
ความคิดออกมาเป็นโครงการวิจัยครั้งนี้

กราบขอบพระคุณนักจิตวิทยาผู้ค้นพบทฤษฎีต่างๆ และนักวิจัยชาวต่างประเทศทุกท่านที่สร้าง
ผลงานวิจัยต่างๆ ออกมา ทำให้นิสิตมีแรงบันดาลใจในการคิดหัวข้องานวิจัยในครั้งนี้ แม้ว่านักจิตวิทยาและ
นักวิจัยเหล่านั้นอาจไม่ได้รับรู้ถึงความรู้สึกขอบคุณของนิสิต แต่อย่างไรก็ขอใช้พื้นที่แห่งนี้ในการแสดงความ
ขอบคุณอย่างซาบซึ้งใจและเห็นคุณค่าของทฤษฎีและงานวิจัยเหล่านั้น

ขอขอบคุณเพื่อนร่วมกลุ่มงานวิจัยด้วยกันเองที่ใช้ความพยายามและความสามารถของแต่ละคนที่มี
มีอยู่ถ่ายทอดออกมาเป็นโครงการวิจัยเล่มนี้ ขอขอบคุณที่ร่วมต่อสู้กับอุปสรรคมากมายมาด้วยกัน ทำให้พวก
เราได้เรียนรู้อะไรมากมายจากการทำงานร่วมกัน ทั้งด้านวิชาการที่ได้เรียนรู้สิ่งใหม่ๆ จากการค้นคว้า และ
ด้านสังคมการทำงานเป็นทีม ขอขอบคุณโครงการวิจัยนี้ด้วยใจจริงที่ทำให้เราได้เรียนรู้ซึ่งกันและกันมากยิ่งขึ้น

ขอกราบขอบพระคุณบุพการีของกลุ่มผู้วิจัยทุกท่านที่คอยอบรมบ่มนิสัยให้นิสิตเป็นคนดี มี
คุณธรรม มีความรับผิดชอบ ขอบพระคุณที่ให้โอกาสนิสิตได้ศึกษาเล่าเรียนในสาขาวิชาที่ปรารถนาทุกท่าน
คือส่วนหนึ่งในความสำเร็จทั้งหมดของนิสิตในวันนี้และในอนาคต

สารบัญ

	หน้า
บทคัดย่อภาษาไทย.....	ง
บทคัดย่อภาษาอังกฤษ.....	จ
กิตติประกาศ.....	ฉ
สารบัญ.....	ช
สารบัญตาราง.....	ญ
สารบัญภาพ.....	ฎ
บทที่ 1 บทนำ.....	1
ความเป็นมาและความสำคัญของปัญหา.....	1
แนวคิด ทฤษฎี และงานวิจัยที่เกี่ยวข้อง.....	2
การเหยียดเพศ.....	2
บุคลิกภาพ.....	4
ปัจจัยอื่นๆ.....	8
ความเคร่งศาสนา.....	8
การเปิดรับสื่อต่างประเทศ.....	10
พฤติกรรมกรรมการเลือกคู่ครอง.....	11
วัตถุประสงค์ในการวิจัย.....	13

ขอบเขตการวิจัย.....	13
ตัวแปรในการวิจัย.....	14
สมมติฐานในการวิจัย.....	14
ประโยชน์ที่ได้รับ.....	16
บทที่ 2 วิธีดำเนินการวิจัย.....	17
กลุ่มตัวอย่าง.....	17
เครื่องมือที่ใช้ในการวิจัย.....	17
ขั้นตอนการวิจัย.....	22
วิธีการวิเคราะห์ข้อมูล.....	25
บทที่ 3 ผลการวิเคราะห์ข้อมูล.....	26
การทดสอบสถิติเบื้องต้น.....	26
การทดสอบสมมติฐาน.....	31
บทที่ 4 อภิปรายผลการวิจัย.....	41
ข้อจำกัดและข้อเสนอแนะในการวิจัย.....	49

บทที่ 5 สรุปผลการวิจัย และข้อเสนอแนะ.....	50
รายการอ้างอิง.....	55
ภาคผนวก.....	60
ภาคผนวก ก.....	61

สารบัญตาราง

ตารางที่		หน้า
1	ลักษณะประชากรของผู้เข้าร่วมการวิจัย.....	27
2	พิสัยคะแนนที่เป็นไปได้ พิสัยคะแนนจริง ค่ามัชฌิมเลขคณิตและค่าเบี่ยงเบน มาตรฐานของคะแนน การเหยียดเพศทั้งรูปแบบให้คุณและปฏิบัติ กะแนน การเปิดรับสื่อต่างประเทศ คะแนนความเคร่งศาสนา คะแนนบุคลิกภาพทั้ง รูปแบบเปิดตัวและเปิดรับประสบการณ์ และ คะแนนเจตคติต่อการถือครอง พรหมจรรย์.....	29
3	ค่าสหสัมพันธ์ระหว่างอายุ การเหยียดเพศแบบให้คุณ การเหยียดเพศแบบ ปฏิบัติ การเปิดรับสื่อต่างประเทศ ความเคร่งศาสนา บุคลิกภาพแบบเปิดตัว บุคลิกภาพแบบเปิดรับประสบการณ์ และ เจตคติต่อการถือครอง พรหมจรรย์.....	30
4	ผลวิเคราะห์ความถดถอยพหุคูณของตัวแปรการเหยียดเพศทั้งรูปแบบให้คุณ และปฏิบัติการ เปิดรับสื่อต่างประเทศ ความเคร่งศาสนา และบุคลิกภาพทั้ง รูปแบบเปิดตัวและเปิดรับประสบการณ์ ต่อเจตคติการถือครอง พรหมจรรย์.....	31
5	ผลวิเคราะห์ความถดถอยพหุคูณของตัวแปรการเหยียดเพศทั้งรูปแบบให้คุณ และปฏิบัติการ เปิดรับสื่อต่างประเทศ ความเคร่งศาสนา และบุคลิกภาพทั้ง รูปแบบเปิดตัวและเปิดรับประสบการณ์ ต่อตัวแปรตาม เรื่อง พฤติกรรมการ เลือกคู่ครองทั้ง 6 ตัวเลือก.....	34

สารบัญภาพ

ภาพที่		หน้า
1	ขั้นตอนการเก็บข้อมูล.....	24
2	อิทธิพลส่งผ่านของเจตคติต่อการถือครองพรหมจรรย์ ระหว่างตัวแปรการ เปิดรับสื่อต่างประเทศ และการเลือกคู่ครองที่ 1.....	35
3	อิทธิพลส่งผ่านของเจตคติต่อการถือครองพรหมจรรย์ ระหว่างตัวแปรความ เคร่งศาสนา และการเลือกคู่ครองที่ 2.....	36
4	อิทธิพลส่งผ่านของเจตคติต่อการถือครองพรหมจรรย์ ระหว่างตัวแปร บุคลิกภาพแบบเปิดรับประสบการณ์ และการเลือกคู่ครองที่ 2.....	36
5	อิทธิพลส่งผ่านของเจตคติต่อการถือครองพรหมจรรย์ ระหว่างตัวแปร บุคลิกภาพแบบเปิดรับประสบการณ์ และการเลือกคู่ครองที่ 5.....	37

บทที่ 1

บทนำ

ความเป็นมาและความสำคัญของปัญหา

เพราะการมีชีวิตคู่หรือการแต่งงานเป็นเรื่องที่สำคัญ ความล้มเหลวในชีวิตคู่จึงมักกระทบต่อจิตใจเป็นอย่างมาก หนทางหนึ่งที่สามารถทำให้เราหลีกเลี่ยงความล้มเหลวนี้ได้ คือการเลือกคู่ครองที่เหมาะสม (สุทธิวรรณ, 2558) ชาร์ล ดาวิน ผู้เสนอแนวคิดจิตวิทยาวิวัฒนาการ กล่าวไว้ว่า (Buss & Barnes, 1986) ปัจจัยที่ส่งผลต่อการเลือกคู่ครองนั้นมีอยู่หลายประการ ทั้งในเรื่องของสถานภาพทางการเงิน รูปร่างหน้าตา ระดับการศึกษา หรือทัศนคติต่อเรื่องต่างๆ เป็นต้น อีกทั้งยังพบความแตกต่างทางเพศและการเลือกคู่ครองว่า เพศชายให้ความสำคัญกับรูปร่างหน้าตาของคู่ครองมากกว่า ขณะที่เพศหญิงให้ความสำคัญกับฐานะทางการเงินในระยะยาว การมีหน้ามีตาในสังคม ตำแหน่งในอาชีพการงาน ความมั่นคงทางอารมณ์ รวมถึงเรื่องความสามารถในการสามารถพึ่งพาได้ของคู่ครอง (Okami & Shackelford, 2001) อีกทั้งยังพบว่าทั้งเพศชายและเพศหญิงมักเลือกคู่ครองที่ยังไม่ผ่านการมีเพศสัมพันธ์ก่อนแต่งงานมากกว่าคู่ครองที่ผ่านแล้ว โดยเพศชายจะมีแนวโน้มเลือกพิจารณาอย่างละเอียดเกี่ยวกับประเด็นดังกล่าวมากกว่าเพศหญิง (Jimenez-Perez & Wang, 2004)

ปัจจุบันสังคมไทย มีแนวโน้มที่บุคคลสามารถแสดงความคิดเห็น เสรีภาพในการทำสิ่งต่างๆ ได้มากขึ้น มีการเคารพในสิทธิ และความคิดเห็นที่แตกต่างกันมากขึ้น ซึ่งงานวิจัยในต่างประเทศ พบว่าการที่บุคคลมีเสรีภาพในการทำสิ่งต่างๆ และมีปฏิสัมพันธ์ทางสังคมมากจะยิ่งทำให้เกิดโอกาสที่จะเข้าถึงเครือข่ายทางสังคมออนไลน์ที่เกี่ยวข้องกับเรื่องเพศได้มากยิ่งขึ้น (Teferra, Erena & Kebede, 2015) กลุ่มผู้วิจัยจึงคาดการณ์ว่า แนวโน้มเรื่องสิทธิและเสรีภาพของประชาชนคนไทยที่มีเพิ่มมากขึ้น อาจส่งผลต่อเจตคติเรื่องพฤติกรรมการมีเพศสัมพันธ์ก่อนแต่งงานได้ ผู้วิจัยจึงสนใจศึกษาเจตคติต่อการถือครองพรหมจรรย์ ซึ่งการถือครองพรหมจรรย์นับเป็นค่านิยมที่สังคมไทยยึดถือ และให้คุณค่ามาตั้งแต่อดีต ดังปรากฏอยู่ในคำสอนของศาสนาพุทธเรื่องการไม่สมควรเสพเมถุนเมื่อถือพรหมจรรย์ (พระไตรปิฎกภาษาไทย ฉบับมหาจุฬาลงกรณราชวิทยาลัย, 1999) ถึงกับมีคำสอนตั้งแต่สมัยโบราณ ดังคำสุภาษิตไทยว่า “ชิงสุกก่อนห่าม” ซึ่ง

ตามพจนานุกรม ฉบับราชบัณฑิตยสถาน พ.ศ. 2542 ให้ความหมายไว้ว่า เป็นการทำสิ่งที่ไม่สมควรแก่วัย หรือยังไม่ถึงเวลาอันเหมาะสม

ทั้งนี้ จากงานวิจัยที่ศึกษาอิทธิพลที่ส่งผลต่อเจตคติเรื่องการถือครองพรหมจรรย์ พบว่าปัจจัยที่มีความสำคัญและได้รับการศึกษาอย่างแพร่หลาย ได้แก่ 1. การเหยียดเพศ (Sexism) 2. บุคลิกภาพ (Personality) และ 3. ปัจจัยอื่นๆ (Other Factors) ซึ่งประกอบด้วยหัวข้อย่อย 2 หัวข้อ ได้แก่ ความเคร่งศาสนา และการเปิดรับสื่อต่างประเทศ กลุ่มผู้วิจัยจึงสนใจศึกษาถึงอิทธิพลของปัจจัยดังกล่าวต่อเจตคติต่อการถือครองพรหมจรรย์และการเลือกคู่ครองในสังคมไทย โดยคาดหวังว่า งานวิจัยฉบับนี้สามารถให้ความรู้พื้นฐานและข้อมูลเบื้องต้นในเรื่องปัจจัยต่างๆที่ส่งผลต่อเจตคติต่อการถือครองพรหมจรรย์ และพฤติกรรมการเลือกคู่ครองในประเทศไทยได้ชัดเจนมากขึ้น

แนวคิด ทฤษฎี และงานวิจัยที่เกี่ยวข้อง

1. การเหยียดเพศ (Sexism)

การเหยียดเพศ หมายถึงการแบ่งแยกที่ตั้งอยู่บนพื้นฐานเกี่ยวกับเพศ ไม่ว่าจะ เป็นเจตคติ สภาวะ หรือพฤติกรรมที่ก่อให้เกิดการเหมารวมในเรื่องบทบาททางเพศขึ้น (Swim, 2004) และถึงแม้ว่าการเหยียดเพศนั้นเกิดขึ้นได้กับทุกเพศ แต่ก็ปฏิเสธไม่ได้ว่าเพศที่ได้รับผลกระทบจากการเหยียดเพศมากที่สุดคือเพศหญิง หนึ่งในแนวคิดเรื่อง การเหยียดเพศ ที่ได้รับความนิยมกันทั่วไปคือแนวคิด “Ambivalent sexism” หรือการเหยียดเพศแบบแยกขั้ว (Glick & Fiske, 1996) ซึ่งการเหยียดเพศแบบแยกขั้ว หมายถึงการที่เรามีอคติหรือมุมมองต่อเพศตรงข้ามเอนเอียงไปทางฝั่งใดฝั่งหนึ่ง โดยมีอยู่ด้วยกันสองรูปแบบด้วยกัน ได้แก่ 1. การเหยียดเพศทางเพศแบบเป็นปฏิปักษ์ (Hostile sexism) โดยชายผู้ที่มีมุมมองแบบนี้จะมีความรู้สึกเป็นศัตรูเกลียดชัง ไม่ชอบ ดูถูกหยามเหยียดผู้หญิงที่ปฏิบัติตนหรือมีบทบาทขัดกับจารีตประเพณี อุดมคติ หรือค่านิยมของสังคม รวมถึงผู้หญิงที่มีอำนาจเหนือชาย เช่น ผู้หญิงทำงาน หรือผู้หญิงที่มีลักษณะช่วยวนและก่อให้เกิดความต้องการทางเพศ 2. การเหยียดเพศแบบแบบให้คุณ (Benevolent sexism) โดยชายผู้ที่มีมุมมองในลักษณะนี้ จะมีความรู้สึกรักใคร่เอ็นดู ให้เกียรติ นิยมชมชอบ และปกป้องดูแลผู้หญิงที่มีความ

อ่อนน้อม อ่อนโยน ฝอนตามผู้ชาย มีบทบาทตามจารีตประเพณีนิยม เช่น แม่บ้านแม่เรือน เป็นต้น (คชพงษ์, 2550) โดยในงานวิจัยชิ้นนี้กลุ่มผู้วิจัยได้ใช้มาตร Ambivalent Sexism Inventory ที่พัฒนาโดย Glick และ Fiske (1996) และได้ทำการปรับปรุงและแปลไทยโดย จรุงกุล บุรพวงค์ และ นลินทิพย์ คชพงษ์ (2550) ในการวัดการเหยียดเพศของกลุ่มตัวอย่าง

การมีเพศสัมพันธ์ก่อนแต่งงาน (Premarital Sex) หรือการมีกิจกรรมทางเพศกับผู้อื่นซึ่งยังไม่ได้แต่งงานหรือจดทะเบียนสมรส โดยประวัติศาสตร์แล้วถือเป็นปัญหาเรื่องศีลธรรม และเป็นเรื่องต้องห้ามในหลายวัฒนธรรม รวมทั้งยังผิดจารีตประเพณีรวมถึงถือเป็นบาปในบางศาสนา อย่างเช่น ในศาสนาคริสต์ (Galatians 5, New International Version) ซึ่งหากอิงตามมุมมองของผู้ที่มีลักษณะการเหยียดเพศแบบแยกขั้วแล้ว เพศหญิงที่มีเพศสัมพันธ์ก่อนแต่งงานถือเป็นการกระทำผิดต่อจารีตประเพณีและน่าจะส่งผลถึงการรับรู้ของผู้ชายที่มีลักษณะการเหยียดเพศแบบแยกขั้ว เพราะหนึ่งในคุณสมบัติของผู้หญิงที่ดีตามมุมมองของผู้ชายที่มีลักษณะการเหยียดเพศแบบแยกขั้วนั้นคือการปฏิบัติตัวตามจารีตประเพณี (คชพงษ์, 2550) โดยเฉพาะอย่างยิ่งในประเทศแถบตะวันออกกลาง เอเชีย และ แอฟริกา ที่มีเปอร์เซ็นต์การไม่ยอมรับในเรื่องการมีเพศสัมพันธ์ก่อนแต่งงานในอัตราที่ค่อนข้างสูงหรือมากกว่า 50% ซึ่งผิดกับกลุ่มประเทศทางยุโรปอย่างเช่น ฝรั่งเศส สเปน และเยอรมัน ที่มีไม่ถึง 10% ที่รับไม่ได้กับเรื่องการมีเพศสัมพันธ์ก่อนแต่งงาน (Global views on morality, 2014)

งานวิจัยของ Sakalh-Ugurlu และ Glick (2003) ที่ศึกษาเรื่องความสัมพันธ์ระหว่างการมีการเหยียดเพศแบบแยกขั้วต่อการมีเพศสัมพันธ์ก่อนแต่งงานในประเทศตุรกีพบว่า ผู้ที่มีการเหยียดเพศแบบแยกขั้วเพศแบบให้คุณ มีมุมมองว่าผู้หญิงนั้นอ่อนแอแต่มีความบริสุทธิ์รวมถึงศีลธรรมที่มากกว่าผู้ชาย จึงมีเจตคติทางลบต่อเพศหญิงที่มีเพศสัมพันธ์ก่อนแต่งงาน อีกทั้งยังพบว่า การเหยียดเพศแบบให้คุณมีอิทธิพลต่อเจตคติต่อการมีเพศสัมพันธ์ก่อนการแต่งงานมากกว่าการเหยียดเพศแบบเป็นปฏิปักษ์ แต่ถึงกระนั้นการมีมุมมองการเหยียดเพศแบบแยกขั้วแบบเป็นปฏิปักษ์ก็ยังมีความสัมพันธ์กับเจตคติด้านลบต่อผู้หญิงที่มีเพศสัมพันธ์ก่อนแต่งงานสูงเป็นลำดับแรกๆ ผลการวิจัยจึงสะท้อนให้เห็นว่าแม้ผู้ที่มีมุมมองแบบให้คุณนั้นจะรักใคร่เอ็นดูและชื่นชอบในตัวเพศหญิงมากกว่าแบบปฏิปักษ์ แต่ถ้าหญิงผู้นั้นไม่สามารถที่จะทำตัวอยู่ในบรรทัดฐานที่พวกเขาตั้งไว้ได้ ก็จะมีผลกระทบด้านลบที่ตามมาสูงกว่าเช่นกัน

แม้งานวิจัยที่ศึกษาเรื่องการมีเพศสัมพันธ์ก่อนแต่งงานในสังคมไทยยังมีไม่มาก แต่งานวิจัยที่ศึกษาในประเทศใกล้เคียงก็สามารถสะท้อนลักษณะค่านิยมในสังคมที่มีความเป็นวัฒนธรรมรวมหมู่อยู่ไม่น้อย เช่น ในงานวิจัยของ Do (2005) ที่ศึกษาเรื่องเจตคติต่อการมีเพศสัมพันธ์ก่อนแต่งงานที่เปลี่ยนแปลงไปของคนเวียดนามพบว่า ถึงแม้ในปัจจุบันวัฒนธรรมเรื่องเพศในเวียดนามจะผ่อนคลายขึ้น แต่เจตคติต่อเรื่องดังกล่าว ยังคงมีความเข้มข้นไม่ต่างจากเดิม กล่าวคือเจตคติต่อการยอมรับการมีเพศสัมพันธ์ก่อนแต่งงานในประเทศเวียดนามนั้นค่อนข้างต่ำ โดยกลุ่มตัวอย่างอายุ 15-24 ปี มีเพศหญิงเพียง 56% ที่ยอมรับกับการที่เพศหญิงจะมีเพศสัมพันธ์ก่อนแต่งงานได้ ส่วนในกลุ่มตัวอย่างเพศชายมีเพียง 12.3% เท่านั้นที่ยอมรับการที่เพศหญิงจะมีเพศสัมพันธ์ก่อนการแต่งงาน ข้อมูลดังกล่าวจึงสะท้อนให้เห็นว่าการเจตคติต่อการรักษาพรหมจรรย์ก่อนแต่งงานยังคงมีความสำคัญอย่างมากต่อทั้งผู้ชายและผู้หญิงชาวเวียดนาม และยังเป็นบรรทัดฐานทางสังคมมาจนถึงปัจจุบัน สอดคล้องกับงานวิจัยของ Oladipupo-Okorie และ Viatonu (2014) ที่ระบุว่าบรรทัดฐานและจารีตประเพณีของสังคม มีอิทธิพลอย่างมากต่อเจตคติการมีเพศสัมพันธ์ก่อนแต่งงาน ดังนั้นหากบรรทัดฐานของสังคมคือการไม่ควรจะมีเพศสัมพันธ์ก่อนแต่งงาน ก็จะส่งผลต่อมุมมองการเหยียดเพศทั้งสองรูปแบบเช่นกัน

2. บุคลิกภาพ (Personality)

การศึกษาเรื่องความสัมพันธ์ระหว่างบุคลิกภาพและเจตคติเกี่ยวกับเรื่องเพศมีมาตั้งแต่สมัยอดีต โดยงานวิจัยในลำดับแรกๆ โดย Eysenck และ Wilson (1979) มุ่งศึกษาอิทธิพลของบุคลิกภาพแต่ละประเภท ต่อเจตคติและพฤติกรรมเกี่ยวกับเพศ ส่งผลให้ม้งงานวิจัยอื่นๆ ตามมาอีกมากมายที่ศึกษาแง่มุมต่างๆ ต่อเจตคติเรื่องเพศ เช่น ความพึงพอใจทางเพศ (Eysenck & Wilson, 1970) ความตื่นเต้นทางเพศ และ ความอยาก رؤ้อยากเห็นทางเพศ (Heaven, Fitzpatrick, et al., 2000) ความปรารถนาทางเพศ (Miri, et al., 2011)

ทั้งนี้ คำว่าบุคลิกภาพ หมายถึง ระบบที่มีการเปลี่ยนแปลงพลวัตภายในแต่ละบุคคล ซึ่งเป็นกระบวนการภายใน เป็นตัวกำหนดพฤติกรรม และความคิดของแต่ละบุคคล (Allport, 1961) จัดเป็นองค์ประกอบคุณลักษณะของแต่ละบุคคลที่มั่นคงและถาวร เป็นลักษณะที่เกี่ยวข้องกับความฉลาด นิสัย และร่างกายในการปรับตัวเข้ากับสิ่งแวดล้อม (Eysenck, 1970) เป็นคุณลักษณะเฉพาะหรือการผสม

คุณลักษณะต่างๆ ออกมาเป็นแต่ละบุคคลที่มีความแตกต่างกัน (Weinberg & Gould, 1999) รวมทั้งยังเป็นชุดของคุณลักษณะทางด้านจิตใจ และกลไกภายในตัวของบุคคลนั้นที่ได้รับการจัดระเบียบ มีความคงทน และส่งผลต่อบุคคลนั้นๆ ในการมีปฏิสัมพันธ์และการปรับตัวต่อกระบวนการภายในตัวบุคคล ท่างกาย และสังคมแวดล้อม (Larsen & Buss, 2005) โดยในงานวิจัยชิ้นนี้กลุ่มผู้วิจัยได้ใช้มาตรวัดบุคลิกภาพห้ามิติ ซึ่งถูกพัฒนามาจาก BigFive Inventory(BFI) ของ Bernet-Martinez และ John (1998) และได้รับการดัดแปลงและแปลเป็นภาษาไทยโดยคศนางค์ มณีศรี (2552) ในการวัดบุคลิกภาพของกลุ่มตัวอย่าง

Eysenck และ Wilson (1979) แบ่งองค์ประกอบของบุคลิกภาพออกเป็น 3 องค์ประกอบได้แก่ บุคลิกภาพแบบพฤติกรรมทางจิต บุคลิกภาพแบบเปิดตัว และบุคลิกภาพแบบไม่มั่นคงทางอารมณ์ พบว่าผู้ที่มีบุคลิกภาพแบบเปิดตัวจะมีพฤติกรรมทางเพศ โดยการเปลี่ยนคู่นอนบ่อยมากกว่าผู้ที่มีบุคลิกภาพแบบอื่น และพบเจตคติในความพึงพอใจทางเพศมาก ผู้ที่มีบุคลิกภาพแบบไม่มั่นคงทางอารมณ์จะมีความวิตกกังวลเกี่ยวกับพฤติกรรมทางเพศสูง และมีความพึงพอใจทางเพศต่ำ ส่วนผู้ที่มีบุคลิกภาพแบบพฤติกรรมทางจิตมีแนวโน้มบริโภคสื่อทางเพศถี่ มีความสงสัยเกี่ยวกับเรื่องทางเพศ และมักมีเพศสัมพันธ์ก่อนแต่งงานสูง

Heaven, Fitzpatrick, Craig, Kelly, และ Sebar (2000) ศึกษาเพิ่มเติมในเวลาต่อมา โดยเน้นวิเคราะห์ที่อิทธิพลของบุคลิกภาพแบบห้าองค์ประกอบ หรือ Big Five (Costa & McRae, 1985) ต่อเจตคติที่มีต่อเพศ และพฤติกรรมทางเพศ ทั้งนี้ บุคลิกภาพห้าองค์ประกอบ ประกอบด้วยองค์ประกอบย่อย 5 องค์ประกอบได้แก่ บุคลิกภาพแบบเปิดตัว (Extraversion) คือ เป็นบุคคลที่ชอบเข้าสังคม ชอบอยู่อยู่กับผู้คนจำนวนมาก เป็นคนกล้าแสดงออก กระตือรือร้น ช่างพูดช่างคุย มีแนวโน้มที่จะมีลักษณะนิสัยร่าเริง กระปรี้กระเปร่า และมองโลกในแง่ดี บุคลิกภาพแบบประนีประนอม (Agreeableness) คือ บุคคลที่เห็นแก่ประโยชน์ของผู้อื่นเป็นหลัก มีความเห็นใจผู้อื่น กระตือรือร้นที่จะช่วยผู้อื่น และเชื่อว่าผู้อื่นก็จะช่วยเหลือตนเองเช่นกัน บุคลิกภาพแบบเปิดรับประสบการณ์ (Openness to experience) คือ บุคคลที่เต็มไปด้วยจินตนาการอยู่ตลอดเวลา ชื่นชมความสวยงาม ความหลากหลาย มีความสงสัยใคร่รู้ บุคลิกภาพแบบหวั่นไหว (Neuroticism) คือ บุคคลที่มีแนวโน้มที่จะเกิดอารมณ์ลบ เช่น ความกลัว ความเศร้า ความอับอาย ความโกรธ รู้สึกผิด เกิดความทุกข์ได้ง่าย เนื่องจากอารมณ์ที่แปรปรวน ทำให้มีปัญหาในการปรับตัว และ บุคลิกภาพแบบมีจิตสำนึก (Conscientiousness) คือ บุคคลที่มีการควบคุมตน มีการวางแผน

จัดระบบระเบียบ มีวัตถุประสงค์ และความตั้งใจในการทำสิ่งต่างๆอย่างแน่วแน่ (Costa & McRae, 1985 แปลโดย คัดนางค์ มณีศรี, 2552)

ทั้งนี้ เมื่อพิจารณาว่าทั้ง 5 องค์ประกอบส่งผลอย่างไรต่อเจตคติที่มีต่อเพศ (Attitudes to sex) พบว่า บุคลิกภาพแบบเปิดตัว พบความสัมพันธ์กับความอยากรู้อยากเห็นและความตื่นตัวในเรื่องเพศ ผู้ชายที่มี บุคลิกภาพแบบหัวนั้ว พบความสัมพันธ์กับความอยากรู้อยากเห็น ความตื่นตัว และความละเอียดใจในเรื่องเพศ แต่ถ้าในเพศผู้หญิง พบความสัมพันธ์เพียงแค่เรื่องความละเอียดใจในเรื่องเพศเท่านั้น บุคลิกภาพแบบประนีประนอม ไม่พบความสัมพันธ์อย่างมีนัยสำคัญทางสถิติต่อเจตคติในเรื่องเพศในทุกๆ องค์ประกอบ บุคลิกภาพแบบเปิดรับประสบการณ์ พบความวิตกกังวลต่อการมีเพศสัมพันธ์ เพราะ บุคลิกภาพแบบนี้เป็นคนที่เปิดกว้าง ไม่ค่อยสนใจแนวคิดเรื่องอนุรักษ์นิยม บุคลิกภาพแบบหัวนั้ว พบความสัมพันธ์กับการดูสื่อลามกอนาจาร และบุคลิกภาพแบบมีจิตสำนึก พบความสัมพันธ์ทางบวกกับการปฏิเสธการมีเพศสัมพันธ์ ไม่ค่อยมีเพศสัมพันธ์แบบมีสุ่ม (Eysenck, 1972) บุคลิกภาพแบบมีจิตสำนึก มักจะมองในมุมมองของเป็นงานที่ต้องทำเป็นหน้าที่หรืองานบ้าน ทำให้ความตื่นตัวน้อยลงนั่นเอง (Costa & McCrae, 1985)

ในขณะที่เดียวกัน Shakerian, Nazari, Masoomi และ Ebrahimi (2014) ซึ่งศึกษาระหว่าง บุคลิกภาพกับพฤติกรรมการมีความสัมพันธ์ทางเพศก่อนแต่งงานพบว่า คนที่มีบุคลิกภาพแบบเปิดตัว มีแนวโน้มที่จะทำกิจกรรมต่างๆที่ทำให้เกิดความรู้สึกสนุกสนาน และความสุข (Hill & Argyle, 2001) เนื่องจากการทำกิจกรรมที่เกิดความสนุกสนาน ความสุข และแสดงพฤติกรรมทางบวกต่างๆ ทำให้ผู้ที่มีบุคลิกภาพแบบนี้ น่าดึงดูดใจ และน่าเข้าหา (Meier et al., 2010) ซึ่งสามารถสร้างความประทับใจต่อเพศตรงข้าม และเกิดความสัมพันธ์ที่ลึกซึ้งได้มากยิ่งขึ้น (Toobin et al., 2000) ส่งผลให้มีแนวโน้มสูงที่จะมีเพศสัมพันธ์ก่อนแต่งงาน ในทางกลับกันผู้ที่มีบุคลิกภาพแบบหัวนั้ว ก็มีแนวโน้มสูงเช่นกันที่จะมีเพศสัมพันธ์ก่อนแต่งงาน เนื่องด้วยผู้ที่มีบุคลิกภาพแบบนี้ มักจะมีการมุ่งเน้นสนใจไปที่เรื่องอารมณ์ และจิตใจ ซึ่งสามารถทำนายการเกิด โรคซึมเศร้า และการเกิดอารมณ์แปรปรวนได้ (Bowen et al., 2011) และมักมีอาการทางลบที่หลากหลาย เช่น กลัว โกรธ เสียใจ ทำให้ถูกครอบงำโดยความเชื่อที่ไม่เป็นเหตุเป็นผล การมีความสัมพันธ์ระหว่างเพศตรงข้าม จึงอาจขัดขวางความบกพร่องทางอารมณ์ได้ (Shakerian, 2011) อย่างไรก็ตาม ไม่พบความสัมพันธ์ระหว่างการมีเพศสัมพันธ์ก่อนแต่งงานกับบุคลิกภาพแบบมีจิตสำนึกแบบประนีประนอม และ แบบเปิดรับประสบการณ์ เนื่องจากว่าบุคลิกภาพแบบมีจิตสำนึก สามารถในการ

ควบคุมความปรารถนาของตัวเองได้ (Jarvis, 2006) ส่วนบุคลิกภาพแบบประนีประนอม ถูกอธิบายว่าขึ้นอยู่กับ ลักษณะนิสัยเฉพาะของแต่ละบุคคล โดยผู้ที่มีบุคลิกภาพแบบนี้มักปรับเปลี่ยนอารมณ์ไปให้สอดคล้องกับการมีปฏิสัมพันธ์กับคนอื่น ดังนั้น ก็จะแสดงพฤติกรรมอ่อนโยน สามารถแก้ไขปัญหาเรื่องความสัมพันธ์ได้ (Watson, Hubbard & Weise, 2000) และ บุคลิกภาพแบบเปิดรับประสบการณ์ มีความสามารถแก้ไขปัญหาทางสังคมได้สูง (Zurilla et al., 2011)

นอกจากนี้ งานวิจัยของ Moyano และ Sierra (2013) ยังได้ศึกษาบุคลิกภาพกับความคิดเกี่ยวกับเรื่องเพศ (Sexual cognition) โดยแบ่งความคิดเกี่ยวกับเรื่องเพศออกเป็น 2 รูปแบบ ได้แก่ ทางบวก คือความคิดที่เป็นสิ่งที่ยอมรับได้ สบายใจ ส่วนทางลบคือความคิดที่ไม่สามารถยอมรับได้ ไม่สบายใจ (Renaud & Byers, 1999) พบว่าผู้ที่มีบุคลิกภาพแบบ เปิดรับประสบการณ์ มักมี ความคิดทางเพศในด้านบวก เพราะว่าผู้ที่มีบุคลิกภาพแบบนี้มักชอบใช้จินตนาการ มักมีอาการฝันกลางวันเกี่ยวกับเรื่องเพศ (Pérez-González et al., 2011) และมักจะมีอารมณ์ทางบวก (Clark & Watson, 2008; Kardum & Hudeck-Knzevic, 2012) ส่วนผู้ที่มีบุคลิกภาพแบบเปิดตัว กลับมีความคิดเกี่ยวกับเรื่องเพศไม่มาก อันเป็นผลจากการที่ผู้ที่มีบุคลิกภาพแบบนี้ไม่ค่อยได้ใช้ความคิด ปัญญามากนัก เนื่องจากสามารถเข้าไปมีปฏิสัมพันธ์กับผู้อื่นได้โดยปราศจากความคิดหรือความกังวลใดๆ

จากงานวิจัยข้างต้นทั้งหมด ทำให้ทราบถึงรูปแบบความสัมพันธ์ระหว่างบุคลิกภาพสามารถที่เชื่อมโยงประเด็นต่างๆทางเพศได้ เช่น ความตื่นเต้นทางเพศ ความพึงพอใจในเพศ และความอยากรู้อยากเห็นทางเพศ (Heaven et al., 2000), ความปรารถนาทางเพศ (Miri et al., 2011) และความคิดเกี่ยวกับเรื่องเพศ (Moyano & Sierra, 2013) ผู้คณะวิจัยจึงสนใจที่จะหยาบยกประเด็นเรื่องบุคลิกภาพมาเชื่อมโยงกับเจตคติต่อการถือครองพรหมจรรย์ (Virginity) และการเลือกคู่ครอง ซึ่งบุคลิกภาพที่นำมาศึกษาในงานวิจัยชิ้นนี้ ได้แก่ บุคลิกภาพแบบเปิดตัว และแบบเปิดรับประสบการณ์ เนื่องจากพบว่าจากงานวิจัยส่วนใหญ่ที่กล่าวมาข้างต้น เช่น การมีเพศสัมพันธ์ก่อนแต่งงาน (Shakerian et al., 2014) ความปรารถนาทางเพศ (Miri, et al., 2011) มักพบความสัมพันธ์ระหว่างบุคลิกภาพแบบเปิดตัวกลุ่มผู้วิจัยจึงสนใจศึกษาว่าหากวิจัยในองค์ประกอบนี้กับเจตคติต่อการถือครองพรหมจรรย์ จะมีแนวโน้มไปในทิศทางไหนและมีความสัมพันธ์กันหรือไม่ ส่วนบุคลิกภาพแบบเปิดรับประสบการณ์ เนื่องด้วยงานวิจัยในอดีตพบว่าบุคลิกภาพประเภทนี้มีความสัมพันธ์กับบางประเด็นเกี่ยวกับเพศ เช่น การมีความคิดเกี่ยวกับเรื่องเพศ

(Moyano & Sierra, 2013) กลุ่มผู้วิจัยจึงต้องการศึกษาว่าผู้ที่มีบุคลิกภาพประเภทนี้จะมีแนวโน้ม และเจตคติต่อการถือครองพรหมจรรย์หรือไม่อย่างไร

3. ปัจจัยอื่นๆ (Other factors)

ปัจจัยอื่นๆ (Other factors) ที่ผู้วิจัยสนใจศึกษามาทั้งหมด 2 ปัจจัยคือ

1. ความเคร่งศาสนา (Religiosity)
2. การเปิดรับสื่อต่างประเทศ

3.1 ความเคร่งศาสนา (Religiosity)

ความเคร่งศาสนา คือ การที่บุคคลเลื่อมใส ศรัทธา ยึดถือ และปฏิบัติตามคำสอนของศาสนาที่ตนนับถืออย่างเคร่งครัด ดังนั้นกลุ่มผู้วิจัยจึงตั้งข้อสงสัยจากพื้นฐานของคำสอนทางศาสนาต่างๆ และในประเทศไทยเองนั้นก็เป็นที่นับถือศาสนาพุทธเป็นหลัก โดยคำสอนของศาสนาพุทธที่เราเรารู้จักกันโดยทั่วกันคือ สี่ล 5 และในสี่ลข้อที่ 3 นั้นเป็นข้อที่ว่าด้วยการไม่ประพฤตินิคมิตทางกาม (พระไตรปิฎกภาษาไทย ฉบับมหาจุฬาลงกรณ, 1999) จึงเป็นที่น่าสนใจว่า การเคร่งศาสนานั้น จะเกี่ยวข้องกับเจตคติและพฤติกรรมทางเพศของวัยรุ่นหรือไม่ โดยในงานวิจัยชิ้นนี้กลุ่มผู้วิจัยได้ทำการสร้างมาตรวัดเกี่ยวกับความเคร่งศาสนาขึ้นมาเอง เพื่อที่จะใช้วัดความเคร่งศาสนาของกลุ่มตัวอย่าง

Hardy และ Raffaelli (2003) ศึกษาเรื่องความสัมพันธ์ระหว่างความเคร่งศาสนา และการมีเพศสัมพันธ์ครั้งแรก โดยใช้เทคนิคแบบ Longitudinal analysis ศึกษาในกลุ่มวัยรุ่นจำนวน 303 คน ที่มีอายุระหว่าง 15-16 ปี ในปี 1996 และมีอายุระหว่าง 17-18 ปี ในปี 1998 โดยกลุ่มตัวอย่างทั้งหมดนั้นยังคงบริสุทธิ์ สำหรับการวัดความเคร่งศาสนานั้นวัดจากการให้ความสำคัญกับศาสนา อาชีพ คำสอน และความถี่ในการเข้าโบสถ์ โดยผลการศึกษาพบว่า วัยรุ่นที่มีความเคร่งศาสนาสูงจะมีเพศสัมพันธ์ครั้งแรกในเวลาที่ยาวกว่าวัยรุ่นที่มีความเคร่งศาสนาต่ำ โดยไม่มีผลของเพศและเชื้อชาติเข้ามาเกี่ยวข้อง โดยเฉพาะวัยรุ่นที่เคร่งศาสนา ในช่วงอายุระหว่าง 15-16 ปีที่บริสุทธิ์นั้น อีก 2 ปีให้หลังกลุ่มวัยรุ่นดังกล่าวก็ยังคงบริสุทธิ์อยู่ สะท้อนให้เห็นว่าความเคร่งศาสนานั้นเป็น "ปัจจัยป้องกัน" (protective factors) การเกิดเพศสัมพันธ์ในวัยรุ่นได้

ขณะเดียวกัน Adamczyk และ Feison (2005) ที่ศึกษาผลของการมีเพื่อนที่เคร่งศาสนาต่อพฤติกรรมทางเพศ ก็พบว่าการศึกษาที่มีเพื่อนเคร่งศาสนานั้นมีผลอย่างมากต่อการมีเพศสัมพันธ์ โดยวัยรุ่นที่มีเพื่อนที่เคร่งศาสนานั้น จะหาคุณอนได้ยากกว่าวัยรุ่นที่มีเพื่อนที่ไม่เคร่งศาสนา นอกจากนี้ Adamczyk และ Feison ยังระบุว่า การเสียบริสุทธิ์ยังอาจเป็นการเพิ่มสถานะทางสังคมให้กับคนในกลุ่มที่ไม่เคร่งศาสนา แต่ในกลุ่มคนที่เคร่งศาสนานั้น การเสียบริสุทธิ์ถือเป็นการทำให้อัตนภาพตัวเองดูไม่ดีในกลุ่มเพื่อน วัยรุ่นที่อยู่กับกลุ่มเพื่อนที่เคร่งศาสนานั้นจึงซึมซับทัศนคติที่เห็นด้วยการยับยั้งชั่งใจตนเอง ซึ่งมีผลอย่างมากต่อการไม่มีเพศสัมพันธ์ก่อนวัยอันควร

นอกจากนี้ ความเคร่งศาสนาของพ่อแม่ผู้ปกครองยังส่งผลต่อพฤติกรรมทางเพศของบุตรหลาน ดังพบได้จากการศึกษาของ Manlove, Terry-Humen, Ikramullah และ Moore (2006) ที่ได้ศึกษาเรื่องผลของความเคร่งศาสนาของผู้ปกครองมีผลต่อพฤติกรรมทางเพศของลูก โดยความเคร่งศาสนาของผู้ปกครองนั้นพิจารณาจากการเข้าร่วมกิจกรรมทางศาสนาของผู้ปกครอง นิยาม ความเชื่อ และกิจกรรมทางศาสนาของครอบครัว ผลการศึกษาพบว่าการศึกษาที่มีผู้ปกครองที่เคร่งศาสนานั้นส่งผลให้การมีเพศสัมพันธ์ครั้งแรกของเด็กนั้นช้าลง และจะมีผลอย่างมากในเด็กผู้หญิงมากกว่าผู้ชาย นอกจากนี้ การที่ผู้ปกครองเข้าร่วมกิจกรรมทางศาสนาบ่อยๆ และการที่ครอบครัวมีกิจกรรมทางศาสนานั้น ยังทำให้เด็กทั้งสองเพศมีเพศสัมพันธ์ครั้งแรกช้าลงด้วย

ทั้งนี้ จากการศึกษาของ Ghani, Abdullah, Akil และ Nordin (2014) ที่ศึกษาเกี่ยวกับความเคร่งทางด้านศีลธรรมของศาสนาอิสลาม และกลไกการป้องกันการมีเพศสัมพันธ์ก่อนแต่งงานของเด็กสาวชาวมุสลิม พบว่าในศาสนาอิสลามนั้นความเชื่อทางศาสนาจะส่งผลไปสู่เรื่องของศีลธรรมได้ และผลจากการศึกษาก็พบว่า การให้การศึกษาเกี่ยวกับศาสนาและศีลธรรม สามารถลดโอกาสในการมีเพศสัมพันธ์ก่อนแต่งงานได้ ขณะที่ เด็กที่นับถือศาสนาคริสต์ก็มีแนวโน้มต่อต้านการทำพฤติกรรมทางเพศในระดับเดียวกันหรือสูงกว่าเด็กที่ไม่นับถือศาสนา (Kessel, 2010) ผลการศึกษาเหล่านี้จึงแสดงให้เห็นว่าความเคร่งศาสนาของบุคคลนั้นๆ ร่วมกับเรื่องของความเชื่อและศีลธรรมนั้น ส่งผลให้การทำพฤติกรรมทางเพศก่อนแต่งงานนั้นลดลงได้

3.2 การเปิดรับสื่อต่างประเทศ

ปัจจัยอื่นๆอีกปัจจัยที่กลุ่มผู้วิจัยให้ความสนใจคือ การเปิดรับสื่อต่างประเทศ โดยการเปิดรับสื่อต่างประเทศนั้นคือ การที่บุคคลได้เสพสื่อจากประเทศอื่นๆ นอกเหนือจากประเทศไทย ไม่ว่าจะเป็นทางการ รัชชม อ่าน หรือฟังก็ตาม ซึ่งการเปิดรับสื่อในที่นี้ กลุ่มผู้วิจัยจะเน้นไปที่สื่อของประเทศตะวันตก เนื่องจากค่านิยมของสังคมไทยนั้นยังไม่ได้ยอมรับเรื่องเพศอย่างแท้จริง ทำให้สื่อไทยนั้นก็ไม่สามารถเสนอในเรื่องราวแบบนี้ได้อย่างเต็มที่ แต่สื่อต่างประเทศ โดยเฉพาะสื่อจากประเทศตะวันตกนั้นจะมีการนำเสนอเรื่องทางเพศอย่างเปิดเผย ทำให้ผู้วิจัยเกิดความสนใจว่า การรับสื่อต่างประเทศส่งผลต่อพฤติกรรมทางเพศ หรือทัศนคติเกี่ยวกับเรื่องเพศอย่างไรบ้าง โดยในงานวิจัยชิ้นนี้กลุ่มผู้วิจัยได้ทำการสร้างมาตรการวัดการเปิดรับสื่อต่างประเทศขึ้นมาเอง เพื่อทำการวัดการเปิดรับสื่อต่างประเทศของกลุ่มตัวอย่าง

จากการศึกษาของ Archana และ Bhavani (2013) ที่ศึกษาเรื่องผลของการรับสื่อภาพยนตร์ Hollywood ที่ส่งผลต่อทัศนคติเรื่องเพศของวัยรุ่นอินเดีย โดยใช้กลุ่มตัวอย่างที่มีอายุระหว่าง 15-25 ปี จำนวนทั้งสิ้น 400 คน พบว่าการชมภาพยนตร์ Hollywood ส่งผลต่อวัยรุ่นที่มีมุมมองแบบเสรีนิยมแบบรุนแรงอย่างมีนัยสำคัญทางสถิติ (เมื่อเปรียบเทียบกับผู้ที่มีแนวคิดเสรีนิยมปานกลาง หรือต่ำ) โดยผู้ที่มีความคิดเสรีนิยมแบบรุนแรงนั้นจะไม่ค่อยให้ความสำคัญกับการถือครองพรหมจรรย์ไว้สำหรับการแต่งงานตามวัฒนธรรมอินเดีย โดยเพศชายที่มีแนวคิดเสรีนิยมแบบรุนแรงจะแสดงความคิดแบบเสรีนิยมในเรื่องเพศออกมามากกว่าเพศหญิงที่มีแนวคิดเสรีนิยมแบบรุนแรง เนื่องจากเชื่อว่าไม่จำเป็นที่จะต้องแต่งงานกับบุคคลที่พวกเขามีความสัมพันธ์ทางเพศด้วย หรือการแต่งงานกับคนที่เคยมีเพศสัมพันธ์มาแล้วไม่ใช่เรื่องแยหากรู้จักวิธีการป้องกัน นอกจากนี้กลุ่มตัวอย่างที่มีแนวคิดเสรีนิยมยังมองว่าการมีเพศสัมพันธ์ก่อนแต่งงาน หรือการมีเพศสัมพันธ์กับผู้อื่นหลังแต่งงานไปแล้วเป็นเรื่องส่วนตัว และมีการแสดงออกถึงแนวคิดต่อการมีเพศสัมพันธ์กับเพศเดียวกันว่า เป็นสิทธิของชีวิต และไม่ใช่เรื่องที่ผิดศีลธรรม

นอกจากนี้ การศึกษาของ O'Hara, Gibbons, Li, Gerrard และ Sargent (2013) ที่ศึกษาเรื่องการรับสื่อของวัยรุ่นนั้นได้ส่งผลต่อพฤติกรรมทางเพศ โดยศึกษาในกลุ่มวัยรุ่นอเมริกันจำนวน 1,228 คน พบว่าการรับสื่อส่งผลต่อพฤติกรรมทางเพศของวัยรุ่น โดยเพศชายนั้นจะได้รับผลมากกว่าเพศหญิง โดยจะได้รับแรงกระตุ้นของให้เกิดพฤติกรรมทางเพศและมีคู่นอนหลายคน

4. พฤติกรรมการเลือกคู่ครอง

การเลือกคู่ครอง คือการที่บุคคลเลือกอีกบุคคลหนึ่งที่จะมาใช้ชีวิตร่วมกันในระยะยาว อาจกล่าวได้ว่าการเลือกคู่ครองนั้น คือการเลือกคนที่จะสมรสด้วย และสร้างครอบครัวด้วยกันสืบต่อไป โดยเหตุผลและเกณฑ์ในการเลือกคู่ของเพศชายและเพศหญิงนั้นก็แตกต่างกันไปในแต่ละเพศ ทว่าในงานวิจัยชิ้นนี้ ผู้วิจัยได้มุ่งศึกษาการเลือกคู่ครองของเพศชายที่มีต่อเพศหญิงเพียงอย่างเดียว เนื่องจากปัจจุบันนี้ ธรรมเนียมทางเพศของมนุษย์เรานั้นมีหลากหลายแบบ แต่งานวิจัยชิ้นนี้สนใจในส่วนของการเลือกคู่ครองของเพศชายต่อเพศหญิง กลุ่มผู้วิจัยจึงสนใจที่จะเก็บข้อมูลจากกลุ่มตัวอย่างที่เป็นเพศชายและให้ความสนใจในเพศหญิงเท่านั้น โดยกลุ่มผู้วิจัยได้ทำการสร้างมาตรวัดพฤติกรรมการเลือกคู่ครองขึ้นมาเอง เพื่อที่จะวัดพฤติกรรมการเลือกคู่ครองของกลุ่มตัวอย่าง

Fales และ คณะ (2016) ศึกษาคุณสมบัติที่บุคคลต้องการให้คู่ครองของตนเองมี และพบความแตกต่างระหว่างเพศในการให้ความสำคัญของคุณสมบัติต่างๆ กล่าวคือ เพศหญิงมักจะให้คุณค่ากับคุณสมบัติเรื่องทรัพยากรทางการเงิน ความมั่นคงทางการเงิน และ การประสบความสำเร็จในหน้าที่การงาน ในการเลือกคู่ครองมากกว่าเพศชาย ส่วนเพศชายจะให้คุณค่าเรื่องรูปร่างหน้าตา มากกว่าเพศหญิง โดยสามารถพบผลดังกล่าวแม้ในวัฒนธรรมที่แตกต่างกันก็ตาม (e.g., Buss, 1989; Townsend, 1989) แต่หากมองลึกเข้าไปในคุณสมบัติเรื่องรูปร่างหน้าตา พบว่าแท้ที่จริงแล้ว ทั้ง 2 เพศ ไม่พบความแตกต่างอย่างมีนัยสำคัญเรื่องของการปรารถนาที่จะอยากได้คู่ครองที่หน้าตาดี แต่พบว่าเพศชายให้คุณค่าในเรื่องความสำคัญของหน้ามากกว่าเพศหญิง

นอกจากนี้งานวิจัยของ Chang, Wang, Shackelford, และ Buss (2011) ที่ทำการศึกษาคุณสมบัติในการเลือกคู่ครองของกลุ่มตัวอย่างชาวจีน เช่น คุณสมบัตินี้เรื่อง รูปร่างหน้าตา มีเสน่ห์ มีความเอาใจใส่ผู้อื่น การศึกษา ความยังบริสุทธิ์ และอื่นๆอีกมากมาย ยังพบว่าคุณสมบัตินี้ของการเลือกคู่ครองปัจจุบันมีความแตกต่างกับอดีต ขณะที่คุณสมบัตินี้บางอย่างก็ยังคงเดิม และ บางคุณสมบัตินี้ก็มีการเปลี่ยนแปลง โดยบางคุณสมบัตินี้ที่ยังคงเดิม เช่น เพศชายยังให้ความสำคัญกับรูปร่างหน้าตาเป็นลำดับแรกๆ ส่วนบางคุณสมบัตินี้ที่มีการเปลี่ยนแปลงไป เช่น ความยังบริสุทธิ์ การเป็นแม่บ้านแม่เรือนของฝ่ายหญิง โดยสาเหตุที่มีการเปลี่ยนแปลง Chang และ คณะ (2011) คาดว่า น่าจะมาจากประเด็นเรื่อง

วัฒนธรรมที่มีการเปลี่ยนแปลงไป กล่าวคือ ประเทศจีนปัจจุบันเริ่มมีการรับวัฒนธรรมในประเทศตะวันตกมากขึ้น รวมถึงประเทศจีนมีการพัฒนาความเป็นเมืองมากยิ่งขึ้น (Heine & Norenzayan, 2006)

การศึกษาในครั้งนี้ จึงมุ่งทำความเข้าใจและทดสอบว่า แม้ในสภาพสังคมที่เปลี่ยนแปลงไป ค่านิยมเรื่องการถือครองพรหมจรรย์ยังมีความสำคัญต่อการเลือกคู่ครองในสังคมไทยหรือไม่ และหากยังมีความสำคัญ ปัจจัยใดบ้างที่ส่งผลให้คนไทยยังมีเจตคติทางบวกต่อการถือครองพรหมจรรย์ของฝ่ายหญิง

จากการหาข้อมูลงานวิจัยเรื่องพฤติกรรมการเลือกคู่ครองในประเทศไทย พบงานวิจัยที่เกี่ยวข้องกับประเด็นนี้อยู่บ้าง เช่น ปัจจัยที่ส่งอิทธิพลต่อการเลือกคู่ครองของพนักงานหญิงในโรงงานอุตสาหกรรม นิเทศ ดินณะกุล (2543) ตัวแปรที่เกี่ยวข้องกับทัศนคติต่อการเลือกคู่ครองเป็นชาวต่างชาติของหญิงไทย มัทนียา กายแก้ว (2550) และ ทัศนคติของวัยรุ่นต่อการเลือกคู่ครองในโรงเรียนอาชีวศึกษา วิพรรณ ประจวบเหมาะ และ ศิริวรรณ ศิริบุญ (2551) แต่ก็ยังถือว่ามีย่านวนที่จำกัดอยู่ โดยส่วนมากข้อมูลมักจะเป็นบทความตามสื่อออนไลน์ที่เกี่ยวข้องกับวิธีการเลือกคู่ครองให้เหมาะสมมากกว่า

วัตถุประสงค์ในการวิจัย

1. เพื่อศึกษาว่าการเหยียดเพศ บุคลิกภาพ และปัจจัยอื่นๆ อาทิ ความเคร่งศาสนา และการเปิดรับสื่อต่างประเทศ ส่งผลต่อเจตคติต่อการถือครองพรหมจรรย์หรือไม่
2. เพื่อศึกษาเกี่ยวกับเจตคติต่อการถือครองพรหมจรรย์ว่าสามารถทำนายพฤติกรรมการเลือกคู่ครองได้หรือไม่
3. เพื่อศึกษา และทำความเข้าใจถึงปัจจัยต่างๆ ที่มีผลต่อการเลือกคู่ครอง
4. เพื่อต่อยอดงานวิจัยในเรื่องของการเลือกคู่ครองในประเทศไทย

ขอบเขตการวิจัย

งานวิจัยครั้งนี้เป็นการศึกษาเรื่องปัจจัยที่เกี่ยวข้องกับเจตคติต่อการถือครองพรหมจรรย์ และการเลือกคู่ครอง กลุ่มตัวอย่างที่ใช้ในการศึกษาได้แก่ บุคคลที่มีสัญชาติไทย เพศชาย อายุระหว่าง 18 ถึง 35 ปี สาเหตุที่ศึกษาในกลุ่มตัวอย่างเพศชายเนื่องจากสนใจข้อมูลเจตคติของเพศชายไทยที่มีต่อเพศหญิงในเรื่องการถือครองพรหมจรรย์และการแนวโน้มการเลือกคู่ครองของเพศชาย โดยจากผลสำรวจเรื่องอายุของคู่แต่งงานที่เก็บมาจากทั่วโลก (United Nations, 2000) ช่วงอายุดังกล่าวน่าจะเป็นช่วงวัยที่มีความเกี่ยวข้องและสนใจในการเลือกคู่ครองมากที่สุด เครื่องมือที่ใช้ในการวิจัยคือแบบสอบถามออนไลน์ ที่ผู้วิจัยได้พัฒนาสร้างข้อกระทงขึ้นมาเอง ได้แก่ ข้อกระทงเกี่ยวกับความเคร่งศาสนา การเปิดรับสื่อต่างประเทศ เจตคติต่อการมีเพศสัมพันธ์ก่อนแต่งงานและข้อกระทงการวัดการเลือกคู่ครอง และได้นำข้อกระทงที่ได้รับการแปลเป็นภาษาไทยจากงานวิจัยก่อนเรียบร้อยแล้ว ได้แก่ ข้อกระทงวัดบุคลิกภาพแบบห้าองค์ประกอบ (คัตนางค์ มณีศรี, 2552) และ ข้อกระทงวัดการเหยียดเพศ (จรุงกุล บุรพวงศ์ และ นลินทิพย์ คชพงษ์, 2550)

ตัวแปรในการวิจัย

ตัวแปรอิสระ มีทั้งหมด 3 ตัว ได้แก่

1. การเหยียดเพศ

1.1 การเหยียดเพศแบบปฏิบัติ (hostile sexism)

1.2 การเหยียดเพศแบบให้คุณ (benevolent sexism)

2. บุคลิกภาพ

2.1 บุคลิกภาพแบบเปิดรับประสบการณ์ (openness to experience)

2.2 บุคลิกภาพแบบเปิดตัว (extraversion)

3. ปัจจัยอื่นๆ

3.1 ความเคร่งศาสนา

3.2 การเปิดรับสื่อต่างประเทศ

ตัวแปรตาม 1 ตัว ได้แก่ พฤติกรรมการเลือกคู่ครอง

ตัวแปรส่งผ่าน 1 ตัว ได้แก่ เจตคติต่อการถือครองพรหมจรรย์

สมมติฐานการวิจัย

สมมติฐานข้อ 1 : การเหยียดเพศ แบ่งออกเป็น 2 รูปแบบ ได้แก่

สมมติฐานข้อ 1.1 : การเหยียดเพศแบบปฏิบัติ มีอิทธิพลทางลบต่อเจตคติการถือครองพรหมจรรย์

สมมติฐานข้อ 1.2 : การเหยียดเพศแบบให้คุณ มีอิทธิพลทางลบต่อเจตคติการถือครองพรหมจรรย์

สมมติฐานข้อ 2 : บุคลิกภาพ แบ่งออกเป็น 2 รูปแบบ ได้แก่

สมมติฐานข้อ 2.1 : บุคลิกภาพแบบเปิดตัว มีอิทธิพลทางลบต่อเจตคติการถือครองพรหมจรรย์

สมมติฐานข้อ 2.2 : บุคลิกภาพแบบเปิดรับประสบการณ์ มีอิทธิพลทางลบต่อเจตคติการถือครองพรหมจรรย์

สมมติฐานข้อ 3 : ปัจจัยอื่นๆ แบ่งออกเป็น 2 ปัจจัยย่อย ได้แก่

สมมติฐานข้อ 3.1 : ความเคร่งศาสนา มีอิทธิพลทางบวกต่อเจตคติการถือครองพรหมจรรย์

สมมติฐานข้อ 3.2 : การเปิดรับสื่อต่างประเทศ มีอิทธิพลทางลบต่อเจตคติการถือครองพรหมจรรย์

สมมติฐานข้อ 4 : การเหยียดเพศ บุคลิกภาพ และ ปัจจัยอื่นๆ สามารถทำนายเจตคติต่อการถือครองพรหมจรรย์ได้

สมมติฐานข้อ 5 : บุคคลที่มีเจตคติต่อการถือครองพรหมจรรย์ มีแนวโน้มเลือกคู่ครองที่ยังบริสุทธิ์มากกว่าคู่ครองที่ไม่บริสุทธิ์

สมมติฐานข้อ 6 : เจตคติต่อการถือครองพรหมจรรย์กำกับความสัมพันธ์ระหว่างการเหยียดเพศ บุคลิกภาพ และ ปัจจัยอื่นๆ กับพฤติกรรมการเลือกคู่ครอง

สมมติฐานข้อ 6.1 : เจตคติต่อการถือครองพรหมจรรย์มีอิทธิพลส่งผ่านความสัมพันธ์ระหว่าง การเหยียดเพศแบบปฏิบัติและพฤติกรรมการเลือกคู่ครอง

สมมติฐานข้อ 6.2 : เจตคติต่อการถือครองพรหมจรรย์มีอิทธิพลส่งผ่านความสัมพันธ์ระหว่าง การเหยียดเพศแบบให้คุณและพฤติกรรมการเลือกคู่ครอง

สมมติฐานข้อ 6.3 : เจตคติต่อการถือครองพรหมจรรย์มีอิทธิพลส่งผ่านความสัมพันธ์ระหว่างบุคลิกภาพแบบเปิดตัว และพฤติกรรมการเลือกคู่ครอง

สมมติฐานข้อ 6.4 : เจตคติต่อการถือครองพรหมจรรย์มีอิทธิพลส่งผ่านความสัมพันธ์ระหว่างบุคลิกภาพแบบเปิดรับประสบการณ์ และพฤติกรรมการเลือกคู่ครอง

สมมติฐานข้อ 6.5 : เจตคติต่อการถือครองพรหมจรรย์มีอิทธิพลส่งผ่านความสัมพันธ์ระหว่างความเคร่งศาสนาและพฤติกรรมการเลือกคู่ครอง

สมมติฐานข้อ 6.6 : เจตคติต่อการถือครองพรหมจรรย์มีอิทธิพลส่งผ่านความสัมพันธ์
การเปิดรับสื่อต่างประเทศและพฤติกรรมกาเลือกคู่ครอง

ประโยชน์ที่ได้รับ

1. ทราบถึงปัจจัยที่ส่งผลเจตคติของประชากรชายไทยต่อการถือครองพรหมจรรย์ได้
2. ทราบถึงความสัมพันธ์ของแต่ละตัวแปรที่ส่งผลต่อเจตคติในการถือครองพรหมจรรย์
3. สามารถอธิบายถึงเจตคติของประชากรชายไทยเกี่ยวกับการถือครองพรหมจรรย์ได้
4. ได้ทราบถึงปัจจุบันสังคมไทยมีการให้ความสำคัญต่อเจตคติต่อการถือครองพรหมจรรย์มากขึ้น
เพียงใด เนื่องจากปัจจุบันวัฒนธรรมและสังคมไทยมีการเปลี่ยนแปลงเปิดเผยมากขึ้น

บทที่ 2

วิธีการดำเนินการวิจัย

งานวิจัยชิ้นนี้ เป็นงานวิจัยเชิงสำรวจ (Survey Research) ที่ต้องการศึกษาปัจจัยที่เกี่ยวข้องกับเจตคติต่อการถือครองพรหมจรรย์และการเลือกคู่ครอง

กลุ่มตัวอย่าง

ขั้นตอนการพัฒนามาตรวัด

บุคคลเพศชาย สัญชาติไทย ที่ให้ความสนใจกับเพศตรงข้าม อยู่ในช่วงอายุระหว่าง 18-35 ปี จำนวนทั้งสิ้น 119 คน

ขั้นตอนการศึกษาจริง

บุคคลเพศชาย สัญชาติไทย ที่ให้ความสนใจกับเพศตรงข้าม อยู่ในช่วงอายุระหว่าง 18-35 ปี จำนวนทั้งสิ้น 243 คน ด้วยการสุ่มแบบไม่อาศัยความน่าจะเป็น (Nonprobability sampling) ด้วยวิธีการเลือกตัวอย่างแบบสะดวกสบาย (Convenience sampling) และ วิธีการเลือกตัวอย่างแบบลูกโซ่ (Snowball sampling) ผ่านการฝากเพื่อน-คนที่ทำช่วยกันแชร์แบบสอบถามผ่านสื่อออนไลน์ต่อไป

เครื่องมือที่ใช้ในการวิจัย

งานวิจัยชิ้นนี้ใช้รูปแบบของการเก็บข้อมูลผ่านแบบสอบถามออนไลน์ (Online survey) ซึ่งทางผู้วิจัยเลือกใช้วิธีการเก็บข้อมูลประเภทนี้ เนื่องจากคิดว่าประเด็นเนื้อหาของการตอบแบบสอบถามฉบับนี้ มีความละเอียดอ่อนสำหรับบุคคลบางท่าน ดังนั้นการเก็บแบบออนไลน์จะส่งผลดีต่อผู้ตอบแบบสอบถาม เพราะการตอบแบบสอบถามออนไลน์ไม่สามารถระบุตัวตนได้ ไม่มีการเผชิญหน้ากันระหว่างผู้วิจัยและผู้ถูกวิจัย ทำให้ผู้ถูกวิจัยสามารถตอบข้อกระทงตรงกับความเป็นจริงมากขึ้น ลดการบิดเบือนคำตอบในบางประเด็นที่

ผู้ตอบอาจพยายามตอบให้ตรงความต้องการของสังคมแทนที่จะตอบตามความเป็นจริง ซึ่งแบบสอบถามฉบับนี้เป็นการวัด “ปัจจัยที่เกี่ยวข้องต่อเจตคติในการถือครองพรหมจรรย์และการเลือกคู่ครอง”

แบบสอบถามจะแบ่งออกเป็น 6 ส่วน คือ ส่วนที่ 1 เป็นข้อมูลทั่วไปของผู้ตอบแบบสอบถาม ส่วนที่ 2 เป็นมาตรวัดการเหยียดเพศ ส่วนที่ 3 เป็นมาตรวัดบุคลิกภาพ ส่วนที่ 4 เป็นมาตรวัดเกี่ยวกับปัจจัยอื่นๆ โดยแบ่งออกเป็น 2 ส่วนย่อยได้แก่ ข้อกระทงเกี่ยวกับความเคร่งศาสนา และ ข้อกระทงเกี่ยวกับการเปิดรับสื่อต่างประเทศ (ประเทศตะวันตก) ส่วนที่ 5 เป็นมาตรวัดเจตคติต่อการถือครองพรหมจรรย์ และ ส่วนที่ 6 เป็นมาตรวัดพฤติกรรมการเลือกคู่ครอง

1. ข้อมูลทั่วไปของผู้ตอบแบบสอบถาม

ในส่วนข้อมูลพื้นฐานของผู้ตอบแบบสอบถาม ประกอบไปด้วย อายุของผู้ตอบแบบสอบถาม เพศ และความสนใจต่อเพศตรงข้ามหรือเพศเดียวกัน สาเหตุที่ต้องใส่เรื่องความสนใจต่อเพศลงในแบบสอบถามเนื่องจาก ปัจจุบันโลกมีการยอมรับในประเด็นเรื่องการสนใจเพศเดียวกันมากขึ้น ทำให้บุคคลมีเสรีภาพและเปิดเผยในเรื่องนี้มากขึ้น รวมถึงประชาชนชาวไทยบางส่วนก็ได้เปิดเผยและยอมรับในเรื่องนี้เช่นกัน แต่งานวิจัยชิ้นนี้สนใจประเด็นเรื่องทัศนคติของเพศชายต่อเพศหญิงเท่านั้น จึงทำให้เกิดข้อกระทงนี้ขึ้น

2. มาตรการวัดการเหยียดเพศ

ในส่วนนี้ผู้วิจัยได้ใช้มาตรในส่วนนี้ผู้วิจัยได้ใช้มาตรวัด Ambivalent Sexism Inventory ที่ถูกพัฒนาขึ้นโดย Glick และ Fiske (1996) ซึ่งถูกนำมาแปลเป็นภาษาไทยและปรับปรุงใหม่โดย จรุงกุล บุรพวงค์ และ นลินทิพย์ ศษพงษ์ (2550) โดยมีข้อกระทงทั้งหมดจำนวน 30 ข้อ กำหนดช่วงการประเมินความเห็นด้วยกับข้อกระทง 6 ระดับ ได้แก่

0	หมายถึง	ไม่เห็นด้วยอย่างยิ่ง
1	หมายถึง	ไม่เห็นด้วย
2	หมายถึง	ค่อนข้างไม่เห็นด้วย
3	หมายถึง	ค่อนข้างเห็นด้วย
4	หมายถึง	เห็นด้วย
5	หมายถึง	เห็นด้วยอย่างยิ่ง

3. มาตรการวัดบุคลิกภาพ

มาตรการวัดบุคลิกภาพห้ามิติ ถูกพัฒนาขึ้นจาก BigFive Inventory (BFI) ของ Bernet-Martinez และ John (1998) จากนั้น คัดนางค์ มณีศรี (2552) ทำการแปลและดัดแปลงข้อกระทงจำนวน 100 ข้อ และได้ทำการพัฒนามาตรวัด จนสุดท้ายเหลือข้อกระทงทั้งสิ้น 60 ข้อ งานวิจัยชิ้นนี้ต้องการวัดบุคลิกภาพเพียง 2 มิติ ได้แก่ มิติเปิดตัว และ มิติเปิดรับประสบการณ์ โดยตัดมิติในเรื่องของประนีประนอม ห้วนไหว และมีจิตสำนึกออกไป ทำให้มีข้อกระทงจำนวนทั้งสิ้น 24 ข้อ กำหนดช่วงการประเมินความเห็นด้วยกับข้อกระทง 5 ระดับ ได้แก่

0	หมายถึง	ไม่เห็นด้วยอย่างยิ่ง
1	หมายถึง	ไม่เห็นด้วย
2	หมายถึง	ไม่เห็นด้วยและเห็นด้วยพอๆกัน
3	หมายถึง	เห็นด้วย
4	หมายถึง	เห็นด้วยอย่างยิ่ง

4. มาตรฐานเกี่ยวกับปัจจัยอื่น ๆ

ในส่วนนี้ ผู้วิจัยทำการสร้างข้อกระทงทั้งหมดขึ้นมาเอง ประกอบไปด้วย 2 ส่วนย่อยได้แก่

4.1 ข้อกระทงเกี่ยวกับความเคร่งศาสนา มีจำนวนทั้งหมด 4 ข้อ กำหนดช่วงประเมินความเห็นด้วยกับข้อกระทง 5 ระดับ ได้แก่

0	หมายถึง	ไม่ตรงกับตัวฉันเลย
1	หมายถึง	ค่อนข้างไม่ตรงกับตัวฉัน
2	หมายถึง	ทั้งตรงและไม่ตรงพอๆกัน
3	หมายถึง	ค่อนข้างตรงกับตัวฉัน
4	หมายถึง	ตรงกับตัวฉันมากที่สุด

4.2 ข้อกระทงการเปิดรับสื่อต่างประเทศ มีจำนวนทั้งหมด 6 ข้อ กำหนดช่วงประเมินความถี่ในการทำพฤติกรรม 5 ระดับ ได้แก่

0	หมายถึง	ไม่เคยทำพฤติกรรม
1	หมายถึง	ทำพฤติกรรมนานๆครั้ง
2	หมายถึง	ทำพฤติกรรมบางครั้ง
3	หมายถึง	ทำพฤติกรรมบ่อยครั้ง
4	หมายถึง	ทำพฤติกรรมเป็นประจำ

5. มาตรการวัดเจตคติต่อการถือครองพรหมจรรย์

ในส่วนนี้ ผู้วิจัยได้สร้างข้อกระทงขึ้นมาเองเพื่อวัดเจตคติต่อการถือครองพรหมจรรย์ จากเดิมได้ทำการสร้างข้อกระทงทั้งสิ้น 15 ข้อ แต่เมื่อนำไปทำการศึกษานำร่อง กลุ่มตัวอย่างจำนวน 119 คน เพื่อวิเคราะห์ถึงความตรงและความเที่ยง พบว่าจำเป็นต้องตัดข้อกระทง จำนวน 2 ข้อ ออกไป ทำให้มาตรการวัดฉบับนี้มีจำนวนข้อกระทงทั้งสิ้น 13 ข้อ กำหนดช่วงการประเมินความคิดเห็น 5 ระดับได้แก่

0	หมายถึง	ไม่เห็นด้วยอย่างยิ่ง
1	หมายถึง	ไม่เห็นด้วย
2	หมายถึง	เห็นด้วยและไม่เห็นด้วยพอๆกัน
3	หมายถึง	เห็นด้วย
4	หมายถึง	เห็นด้วยอย่างยิ่ง

6. มาตรการวัดพฤติกรรมกรรมการเลือกคู่ครอง

มาตรการวัดพฤติกรรมกรรมการเลือกคู่ครอง ได้ทำการศึกษาคูณลักษณะต่างๆที่ เพศชายมักให้ความสำคัญในการเลือกเพศตรงข้าม จากงานวิจัยของ Chang, Wang, Shackelford และ Buss (2011) และงานวิจัยของ Fales และ คณะ (2016) โดยได้คัดคุณลักษณะต่างๆที่เพศชายมักให้ความสำคัญเป็นลำดับแรกๆ เพื่อนำมา สร้างข้อกระทงในหัวข้อนี้

ในส่วนนี้ประกอบไปด้วย สถานการณ์การเลือกผู้หญิงที่จะมาเป็นคู่ครอง จำนวน 6 รูปภาพ ซึ่งจะ เป็นรูปภาพแสดงเรื่องราว บรรยายคุณลักษณะต่างๆของเพศหญิง โดยมีคุณลักษณะอยู่ 3 ลักษณะ คือ รูปร่างหน้าตา ความเอาใจใส่ผู้อื่น และ ยังบริสุทธิ์อยู่ จากนั้นทำการแจกแจงคุณลักษณะทั้ง 3 ออกมาเป็น 6 บุคคลดังนี้

- บุคคลที่ 1 รูปร่างหน้าตาดี เอาใจใส่ผู้อื่น ยังบริสุทธิ์อยู่
- บุคคลที่ 2 รูปร่างหน้าตาดี เอาใจใส่ผู้อื่น เคยผ่านการมีเพศสัมพันธ์มาแล้ว
- บุคคลที่ 3 รูปร่างหน้าตาดี เน้นความต้องการตัวเองเป็นหลัก ยังบริสุทธิ์อยู่
- บุคคลที่ 4 รูปร่างหน้าตาทั่วไป เอาใจใส่ผู้อื่น ยังบริสุทธิ์อยู่
- บุคคลที่ 5 รูปร่างหน้าตาทั่วไป เอาใจใส่ผู้อื่น เคยผ่านการมีเพศสัมพันธ์มาแล้ว

บุคคลที่ 6 รูปร่างหน้าตาทั่วไป เน้นความต้องการตัวเองเป็นหลัก ยังบริสุทธิ์อยู่

โดยให้กำหนดว่าต้องการเลือกผู้หญิงแต่ละคนมาเป็นคู่ครองมากน้อยเท่าไร เป็นระดับเปอร์เซ็นต์ อัตราร้อยละตั้งแต่ 0 – 100

ขั้นตอนการวิจัย

งานวิจัยชิ้นนี้ทำการศึกษาเรื่องตัวแปรต่างๆส่งผลต่อเจตคติในการถือครองพรหมจรรย์และการเลือกคู่ครองของเพศชายไทย ขั้นตอนแรกกลุ่มผู้วิจัยได้ทำการ ศึกษาทบทวนวรรณกรรมทั้งต่างประเทศและไทย ว่ามีการศึกษาในประเด็นใดบ้าง จากนั้นได้ทำการเลือกตัวแปรที่น่าสนใจที่มีความสัมพันธ์ต่อประเด็นเรื่องเพศจากการทบทวนวรรณกรรมเข้ามาเป็นตัวแปรในงานวิจัยนี้ ซึ่งจากการศึกษาค้นคว้าได้แบ่งตัวแปรออกเป็น 2 ส่วน คือ 1. ตัวแปรที่มีการทำการศึกษาวิจัยในประเทศไทยเรียบร้อยแล้ว ได้แก่ มาตรฐานตัวแปรการหยียดเพศ และ มาตรฐานบุคลิกภาพ 2. ตัวแปรที่ยังไม่ได้มีการศึกษาในประเทศไทย ได้แก่ ตัวแปรเกี่ยวกับปัจจัยอื่นๆ ทั้ง ความเคร่งศาสนาและการเปิดรับสื่อต่างประเทศ ตัวแปรเจตคติต่อการถือครองพรหมจรรย์ และ ตัวแปรการเลือกคู่ครอง ผู้วิจัยจึงได้สร้างแบบสอบถามใหม่ขึ้นมาเพื่อวัดตัวแปรที่ยังไม่มีการศึกษา จากนั้นทำการศึกษานำร่องเพื่อให้ได้แบบสอบถามที่มีประสิทธิภาพมากที่สุด

1. ขั้นตอนการพัฒนามาตรวัด

ผู้วิจัยได้ทำการออกแบบข้อกระทงวัดเจตคติต่อการมีถือครองพรหมจรรย์ จำนวนทั้งสิ้น 15 ข้อ โดยเก็บจากกลุ่มตัวอย่างเพศชาย 119 คน ผ่านทางแบบสอบถามออนไลน์ วัดคุณสมบัติของการศึกษานำร่อง เพื่อทำการตรวจสอบประสิทธิภาพของข้อกระทงที่ทางผู้วิจัยได้ทำการสร้างขึ้นมามีประสิทธิภาพทั้งในด้านความเที่ยง และ ความตรง ของข้อกระทงมากน้อยเพียงใด เพื่อที่จะได้นำชุดข้อกระทงนี้มาเก็บข้อมูลจริงต่อไป ผลข้อมูลทางสถิติที่ได้ทำการเก็บจากกลุ่มตัวอย่างในขั้นตอนการพัฒนามาตรวัดพบว่า จากการวิเคราะห์ความเที่ยง (Reliability) ของมาตรวัดเจตคติต่อการถือครองพรหมจรรย์ มีค่า Cronbach's Alpha เท่ากับ .89 และ พบว่าค่าสหสัมพันธ์ระหว่างคะแนนรายข้อกับคะแนนรวม

(Corrected item-total correlation) อยู่ในช่วงระหว่าง .24 - .76 กล่าวคือ ทุกข้อกระทงมีความเที่ยงที่เหมาะสม สามารถนำมาใช้ต่อในแบบสอบถามได้

ส่วนการวิเคราะห์ค่าความตรงในงานวิจัยนี้ ใช้การวิเคราะห์ความตรงเชิงโครงสร้าง (Construct validity) โดยใช้สถิติการวิเคราะห์องค์ประกอบเชิงยืนยัน (Confirmatory factor analysis) ด้วยโปรแกรม Mplus เวอร์ชัน 6.0 ในการวิเคราะห์ พบว่าผลการวิเคราะห์เบื้องต้น เมื่อใส่ข้อกระทงทุกข้อที่ผ่านการวิเคราะห์ความเที่ยงมาแล้วจำนวน 15 ข้อ พบว่า ค่าไชแสดควร์ มีค่าเท่ากับ 130.816, $df = 81$, $p < .05$, $RMSEA = .06$ และ $CFI = .93$ ซึ่งจากการพิจารณาค่าสถิติดังกล่าว พบว่า โมเดลที่สร้างขึ้นกับข้อมูลไม่มีความสอดคล้องกัน เมื่อพิจารณาที่ค่าน้ำหนักองค์ประกอบของข้อกระทงแต่ละข้อ พบว่า มีข้อกระทงข้อที่ (ข้อที่ไม่ผ่าน) สะท้อนค่าน้ำหนักองค์ประกอบอย่างไม่มีนัยสำคัญทางสถิติ ผู้วิจัยจึงตัดข้อกระทงดังกล่าวทิ้ง แล้ววิเคราะห์องค์ประกอบใหม่ในครั้งที่ 2

ผลการวิเคราะห์ข้อประกอบหลังจากตัดข้อกระทงแล้ว พบว่า ค่าไชแสดควร์ มีค่าเท่ากับ 73.11, $df = 55$, $p > .05$, $RMSEA = .43$ และ $CFI = .97$ ซึ่งสะท้อนให้เห็นว่า โมเดลที่สร้างขึ้นและข้อมูลมีความสอดคล้องกัน กล่าวโดยสรุป ข้อกระทงทั้ง 13 ข้อที่ผ่านการวิเคราะห์ สามารถสกัดองค์ประกอบได้ 1 องค์ประกอบ

2. ขั้นตอนการเก็บข้อมูลจริง

จากขั้นตอนทำการศึกษานำร่องทำให้มีเครื่องมือในการวัดทุกตัวแปรในงานวิจัยขึ้นนี้แล้ว จากนั้นทำการลงมือเก็บข้อมูลจริง โดยนำมาตรวจวัดที่มีการศึกษาไว้ก่อนหน้านี้อแล้ว และ แบบมาตรวัดที่สร้างขึ้นใหม่ นำมาเก็บข้อมูล กลุ่มตัวอย่างเพศชายไทย อายุระหว่าง 18 - 35 ปี จำนวน 243 คน รวมเป็นแบบสอบถามฉบับเดียว ดังภาพที่ 1.

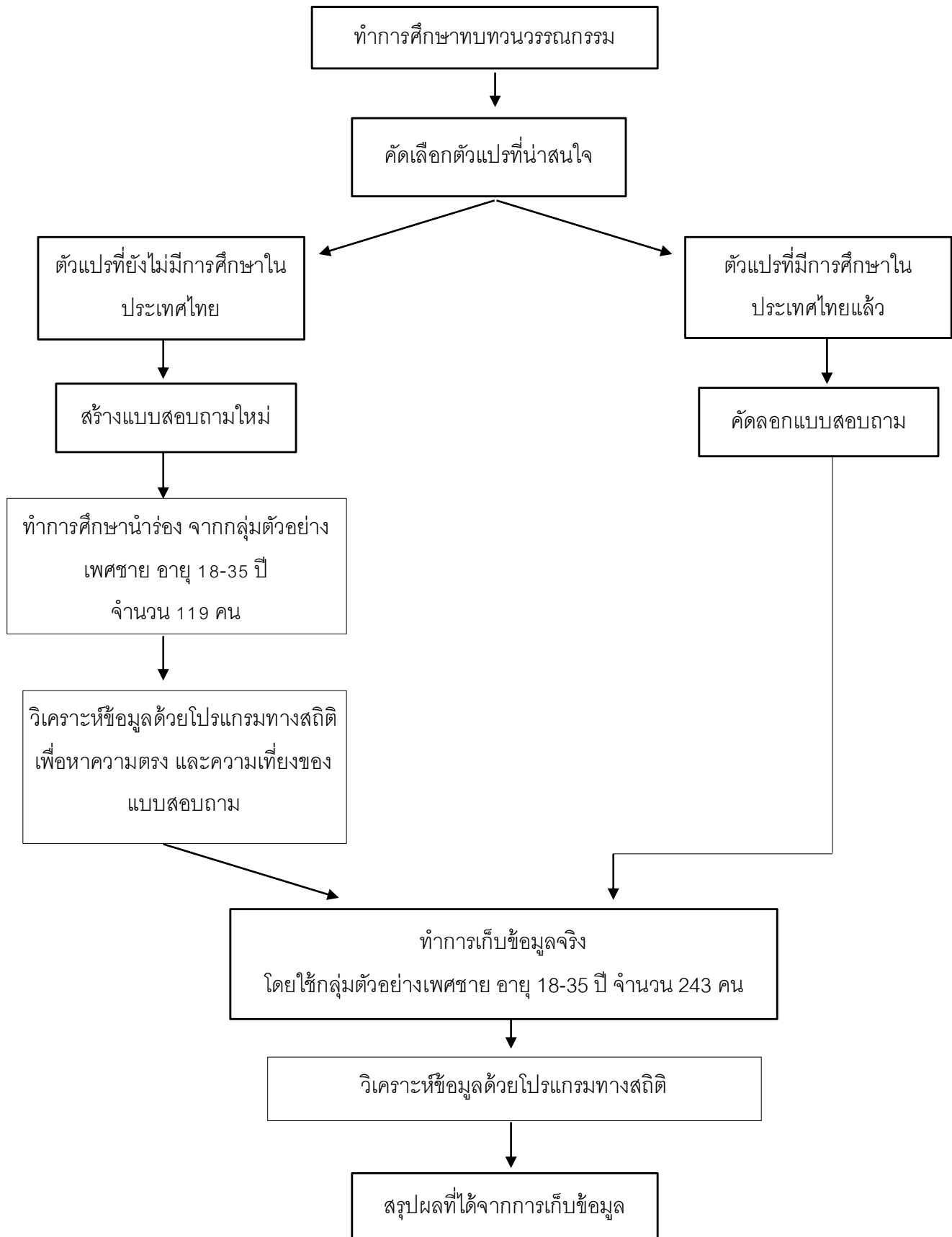

ภาพที่ 1. ขั้นตอนการวิจัย

วิธีการวิเคราะห์ข้อมูล

งานวิจัยนี้ต้องการศึกษา ปัจจัยต่างๆที่เกี่ยวข้องกับเจตคติต่อการถือครองพรหมจรรย์และการเลือกคู่ครอง โดยใช้การวิเคราะห์ข้อมูลด้วยโปรแกรมทางสถิติ SPSS และ Mplus เพื่อทดสอบสมมติฐานของงานวิจัยว่า ปัจจัยต่างๆส่งผลต่อเจตคติต่อการถือครองพรหมจรรย์มากน้อยเพียงใด และ การถือครองพรหมจรรย์นั้นสามารถทำนายการเลือกคู่ครองได้หรือไม่

บทที่ 3

ผลการวิเคราะห์ข้อมูล

การนำเสนอการวิเคราะห์ข้อมูล ผู้วิจัยได้นำเสนอโดยใช้สัญลักษณ์แทนความหมายต่างๆดังนี้

สัญลักษณ์ทางสถิติที่ใช้ในงานวิจัย

N	หมายถึง	จำนวนกลุ่มตัวอย่างทั้งหมดที่ใช้ในงานวิจัย
M	หมายถึง	ค่ามัธยฐานเลขคณิตหรือค่าเฉลี่ยเลขคณิต
SD	หมายถึง	ค่าส่วนเบี่ยงเบนมาตรฐานของคะแนน
r	หมายถึง	ค่าสัมประสิทธิ์สหสัมพันธ์แบบเพียร์สัน
b	หมายถึง	ค่าสัมประสิทธิ์ถดถอย (regression coefficient)
SE	หมายถึง	ค่าความคาดเคลื่อนมาตรฐานของสัมประสิทธิ์ถดถอย (standard error of regression coefficient)
B	หมายถึง	ค่าสัมประสิทธิ์ถดถอยมาตรฐาน (standardized regression coefficient)

การวิเคราะห์ข้อมูลในงานวิจัยชิ้นนี้แบ่งออกเป็น 2 ส่วน ได้แก่ การทดสอบสถิติเบื้องต้น และการทดสอบสมมติฐาน

1. การทดสอบสถิติเบื้องต้น

1.1 ลักษณะทางประชากรของผู้เข้าร่วมการวิจัย

งานวิจัยนี้ประกอบด้วยผู้เข้าร่วมการวิจัยจำนวนทั้งสิ้น 243 คน โดยเป็นเพศชายทั้งหมด และอยู่ในช่วงอายุระหว่าง 18 ถึง 35 ปี คิดอายุเฉลี่ยได้เป็น 22.17 ปี โดยกลุ่มตัวอย่างส่วนใหญ่คือผู้ที่มีอายุ 22 ปี จำนวน 77 คน คิดเป็นร้อยละ 31.70 ของผู้เข้าร่วมการวิจัยทั้งหมด กลุ่มตัวอย่างที่มีจำนวนมากรองลงมา

คือผู้ที่มีอายุ 21 ปี จำนวน 44 คน คิดเป็นร้อยละ 18.10 ผู้ที่มีอายุ 20 ปี จำนวน 30 คน คิดเป็นร้อยละ 12.30 ผู้ที่มีอายุ 23 ปี จำนวน 29 คน คิดเป็นร้อยละ 11.90 ผู้ที่มีอายุ 24 ปี จำนวน 17 คน คิดเป็นร้อยละ 7.00 ผู้ที่มีอายุ 19 ปี จำนวน 14 คน คิดเป็นร้อยละ 5.80 ผู้ที่มีอายุ 25 ปี จำนวน 8 คน คิดเป็นร้อยละ 3.30 ผู้ที่มีอายุ 18 ปี จำนวน 6 คน คิดเป็นร้อยละ 2.50 ผู้ที่มีอายุ 26 ปี จำนวน 6 คน คิดเป็นร้อยละ 2.50 ผู้ที่มีอายุ 35 ปี จำนวน 3 คน คิดเป็นร้อยละ 1.20 ผู้ที่มีอายุ 27 ปี จำนวน 2 คน คิดเป็นร้อยละ 0.80 ผู้ที่มีอายุ 28 ปี จำนวน 2 คน คิดเป็นร้อยละ 0.80 ผู้ที่มีอายุ 29 ปี จำนวน 2 คน คิดเป็นร้อยละ 0.80 ผู้ที่มีอายุ 30 ปี จำนวน 2 คน คิดเป็นร้อยละ 0.80 และผู้ที่มีอายุ 32 ปี จำนวน 1 คน คิดเป็นร้อยละ 0.40 ทั้งนี้ไม่มีกลุ่มตัวอย่างที่มีอายุ 31 ปี 33 ปี และ 34 ปี ดังตาราง 1

ตาราง 1

ลักษณะประชากรของผู้เข้าร่วมการวิจัย

อายุ	จำนวน
18	6
19	14
20	30
21	44
22	77
23	29
24	17
25	8
26	6
27	2
28	2
29	2
30	2
32	1
35	3
รวม	243

1.2 ค่าสถิติพื้นฐานของตัวแปรที่ศึกษา

จากการวิเคราะห์ข้อมูลเมื่อพิจารณาคะแนนเต็ม ช่วงคะแนน ค่ามัชฌิมเลขคณิตและค่าเบี่ยงเบนมาตรฐานของคะแนนการเหยียดเพศแบบให้คุณ คะแนนการเหยียดเพศแบบปฏิบัติ คะแนนการเปิดรับสื่อต่างประเทศ คะแนนความเคร่งศาสนา คะแนนบุคลิกภาพแบบเปิดตัว คะแนนบุคลิกภาพแบบเปิดรับประสบการณ์ และ คะแนนเจตคติต่อการถือครองพรหมจรรย์ พบว่า คะแนนการเหยียดเพศแบบให้คุณ ซึ่งมีค่าคะแนนเต็มอยู่ที่ 75 คะแนน มีค่าคะแนนอยู่ระหว่าง 12 - 63 คะแนน ($M = 39.18, SD = 8.97$) คะแนนการเหยียดเพศแบบปฏิบัติ ซึ่งมีค่าคะแนนเต็มอยู่ที่ 75 คะแนน มีค่าคะแนนอยู่ระหว่าง 14 - 71 คะแนน ($M = 38.30, SD = 10.80$) คะแนนการเปิดรับสื่อต่างประเทศ ซึ่งมีค่าคะแนนเต็มอยู่ที่ 24 คะแนน มีค่าคะแนนอยู่ระหว่าง 0 - 24 คะแนน ($M = 15.61, SD = 4.40$) คะแนนความเคร่งศาสนาซึ่งมีค่าคะแนนเต็มอยู่ที่ 16 คะแนน มีค่าคะแนนอยู่ระหว่าง 0 - 14 คะแนน ($M = 5.85, SD = 2.92$) คะแนนบุคลิกภาพแบบเปิดตัว ซึ่งมีค่าคะแนนเต็มอยู่ที่ 48 คะแนน มีค่าคะแนนอยู่ระหว่าง 2 - 48 คะแนน ($M = 26.56, SD = 8.38$) คะแนนบุคลิกภาพเปิดรับประสบการณ์ ซึ่งมีค่าคะแนนเต็มอยู่ที่ 48 คะแนน มีค่าคะแนนอยู่ระหว่าง 10 - 48 คะแนน ($M = 31.84, SD = 6.36$) และคะแนนเจตคติต่อการถือครองพรหมจรรย์ ซึ่งมีค่าคะแนนเต็มอยู่ที่ 60 คะแนน มีค่าคะแนนอยู่ระหว่าง 0 - 50 คะแนน ($M = 18.57, SD = 9.82$) แสดงรายละเอียดดังตาราง 2

ตาราง 2

พิสัยคะแนนที่เป็นไปได้ พิสัยคะแนนจริง ค่ามัชฌิมเลขคณิตและค่าเบี่ยงเบนมาตรฐานของคะแนน การเหยียดเพศ ทั้งรูปแบบให้คุณและปฏิบัติ คะแนนการเปิดรับสื่อต่างประเทศ คะแนนความเคร่งศาสนา คะแนนบุคลิกภาพทั้ง รูปแบบ บุคลิกภาพแบบเปิดตัว และ บุคลิกภาพแบบเปิดรับประสบการณ์

รายการ	พิสัยคะแนนที่เป็นไปได้	พิสัยคะแนนจริง	M	SD
คะแนนการเหยียดเพศแบบให้คุณ	0 – 75	12 – 63	39.81	8.97
คะแนนการเหยียดเพศแบบปฏิบัติ	0 – 75	14 – 71	38.80	10.80
คะแนนการเปิดรับสื่อต่างประเทศ	0 – 24	0 - 24	15.61	4.40
คะแนนความเคร่งศาสนา	0 – 16	0 - 14	5.85	2.92
คะแนนบุคลิกภาพแบบเปิดตัว	0 – 48	2 - 48	26.56	8.38
คะแนนบุคลิกภาพแบบเปิดรับประสบการณ์	0 – 48	10 - 48	31.85	6.36
คะแนนเจตคติต่อการถือครองพรหมจรรย์	0 – 60	0 - 50	18.57	9.82

1.3 การทดสอบค่าสหสัมพันธ์ระหว่างตัวแปรที่ศึกษา

สหสัมพันธ์ระหว่างตัวแปรต่างๆ อายุ การเหยียดเพศแบบให้คุณ การเหยียดเพศแบบปฏิบัติ การเปิดรับสื่อต่างประเทศ ความเคร่งศาสนา บุคลิกภาพแบบเปิดตัว บุคลิกภาพแบบเปิดรับประสบการณ์ และ เจตคติต่อการถือครองพรหมจรรย์ มีสหสัมพันธ์กันดังนี้

1.อายุมีสหสัมพันธ์ทางบวกอย่างมีนัยสำคัญทางสถิติ กับการเหยียดเพศแบบให้คุณ

($r = .11, p < .05$)

2.การเหยียดเพศแบบให้คุณมีสหสัมพันธ์ทางบวกอย่างมีนัยสำคัญทางสถิติ กับความเคร่งศาสนา

($r = .30, p < .01$) การมีบุคลิกภาพแบบเปิดตัว ($r = .16, p < .01$) เจตคติต่อการถือครองพรหมจรรย์

($r = .21, p < .01$) และมีความสัมพันธ์ทางลบอย่างมีนัยสำคัญทางสถิติ กับการมีบุคลิกภาพแบบเปิดรับประสบการณ์ ($r = -.14, p < .05$)

3.การเหยียดเพศแบบปฏิบัติกรมีสหสัมพันธ์ทางบวกอย่างมีนัยสำคัญทางสถิติ กับความเคร่งศาสนา

($r = .15, p < .01$)

4.การเปิดรับสื่อต่างประเทศมีสหสัมพันธ์ทางบวกอย่างมีนัยสำคัญทางสถิติ กับการมีบุคลิกภาพแบบเปิดรับประสบการณ์ ($r = .16, p < .01$) และมีสหสัมพันธ์ทางลบอย่างมีนัยสำคัญทางสถิติ กับการถือครองพรหมจรรย์ ($r = -.24, p < .01$)

5.ความเคร่งศาสนามีสหสัมพันธ์ทางบวกอย่างมีนัยสำคัญทางสถิติ กับการถือครองพรหมจรรย์ ($r = .27, p < .01$)

6.การมีบุคลิกภาพแบบเปิดรับประสบการณ์ มีสหสัมพันธ์ทางลบอย่างมีนัยสำคัญทางสถิติ กับการถือครองพรหมจรรย์ ($r = -.20, p < .01$)

ตาราง 3

ค่าสหสัมพันธ์ระหว่างอายุ การเหยียดเพศแบบให้คุณ การเหยียดเพศแบบปฏิบัติกร การเปิดรับสื่อต่างประเทศ ความเคร่งศาสนา การมีบุคลิกภาพแบบเปิดตัว การมีบุคลิกภาพแบบเปิดรับประสบการณ์ และ เจตคติต่อการถือครองพรหมจรรย์ ($N = 243$)

ตัวแปร	1	2	3	4	5	6	7	8
1.อายุ	-							
2.การเหยียดเพศแบบให้คุณ	.111*	-						
3.การเหยียดเพศแบบปฏิบัติกร	.008	-.083	-					
4.การเปิดรับสื่อต่างประเทศ	.049	-.027	.095	-				
5.ความเคร่งศาสนา	.079	.299**	.153**	-.042	-			
6.การมีบุคลิกภาพแบบเปิดตัว	-.068	.161**	-.024	.018	.044	-		
7.การมีบุคลิกภาพแบบเปิดรับประสบการณ์	-.037	-.145*	.007	.163**	-.104	.063	-	
8.เจตคติต่อการถือครองพรหมจรรย์	-.017	.21**	.10	-.24**	.27**	-.031	-.20**	-

** $p < .01$, หนึ่งหาง * $p < .05$, หนึ่งหาง

2. การทดสอบสมมติฐาน

จากการออกแบบรูปแบบการวิจัยที่มีทั้งตัวแปรอิสระ ตัวแปรส่งผ่าน และตัวแปรตาม จึงต้องทำการวิเคราะห์ถดถอยเชิงเส้น (Linear regression) ในข้อตกลงเบื้องต้น 3 ข้อ ก่อนทำการทดสอบสมมติฐานดังต่อไปนี้

ข้อตกลงเบื้องต้นที่ 1. การวิเคราะห์ถดถอยพหุคูณ ระหว่างตัวแปรอิสระ และ ตัวแปรส่งผ่าน

งานวิจัยชิ้นนี้ต้องการทดสอบว่าตัวแปรอิสระตัวแปรใดที่ส่งผลต่อเจตคติต่อการถือครองพรหมจรรย์ จากการวิเคราะห์สถิติถดถอยแบบพหุคูณ พบว่า ตัวแปรอิสระ ได้แก่ การเหยียดเพศแบบปฏิบัติและให้คุณ การเปิดรับสื่อต่างประเทศ ความเคร่งศาสนา และ บุคลิกภาพแบบเปิดตัวและแบบเปิดรับประสบการณ์ โดยมีอายุเป็นตัวแปรควบคุม สามารถอธิบายความแปรปรวนของ เจตคติต่อการถือครองพรหมจรรย์ ได้ 17.4% อย่างมีนัยสำคัญทางสถิติ ($p < .001$). จากตาราง 4 ตัวแปรอิสระที่สามารถทำนายเจตคติต่อการถือครองพรหมจรรย์ได้ คือ การเหยียดเพศแบบให้คุณ ($p < .01$, หนึ่งหาง), การเหยียดเพศแบบปฏิบัติ ($p < .05$, หนึ่งหาง), การเปิดรับสื่อต่างประเทศ ($p < .001$, หนึ่งหาง), ความเคร่งศาสนา ($p < .001$, หนึ่งหาง) และ บุคลิกภาพเปิดรับประสบการณ์ ($p < .05$, หนึ่งหาง)

ตาราง 4

ผลวิเคราะห์ความถดถอยพหุคูณของตัวแปรการเหยียดเพศทั้งรูปแบบให้คุณและปฏิบัติ การเปิดรับสื่อต่างประเทศ ความเคร่งศาสนา และบุคลิกภาพทั้งรูปแบบเปิดตัวและเปิดรับประสบการณ์ ต่อเจตคติการถือครองพรหมจรรย์

	SE	B	t	p (one-tail)
การเหยียดเพศแบบให้คุณ	.07	.15**	2.36	.010
การเหยียดเพศแบบปฏิบัติ	.05	.10*	1.70	.045
การเปิดรับสื่อต่างประเทศ	.05	-.21***	-3.51	.001
ความเคร่งศาสนา	.06	.20***	3.09	.001
บุคลิกภาพแบบเปิดตัว	.06	-.05	-0.88	.189
บุคลิกภาพแบบเปิดรับประสบการณ์	.07	-.12*	-2.04	.021

หมายเหตุ * = $p < .05$, ** = $p < .01$ และ *** = $p < .001$

ข้อตกลงเบื้องต้นที่ 2. การวิเคราะห์ถดถอย ระหว่างตัวแปรส่งผ่าน และ ตัวแปรตาม

ในการทดสอบข้อตกลงเบื้องต้นข้อที่ 2 ว่าตัวแปรส่งผ่าน คือ เจตคติต่อการถือครองพรหมจรรย์ สามารถทำนายตัวแปรตาม คือ พฤติกรรมการเลือกคู่ครองทั้ง 6 ตัวเลือก โดยใช้การวิเคราะห์สถิติถดถอย ในการทดสอบข้อตกลงเบื้องต้นข้อนี้

สำหรับพฤติกรรมการเลือกคู่ครองตัวเลือกที่ 1 ได้แก่ ผู้หญิงที่รูปร่างหน้าตาดี เอาใจใส่ผู้อื่น และ ยังคงความบริสุทธิ์อยู่ พบว่า เจตคติการถือครองพรหมจรรย์ สามารถทำนายตัวเลือกนี้ได้ในทางบวก อย่างมีนัยสำคัญทางสถิติ($B = .18, p < .01$)

สำหรับพฤติกรรมการเลือกคู่ครองตัวเลือกที่ 2 ได้แก่ ผู้หญิงที่รูปร่างหน้าตาดี เอาใจใส่ผู้อื่น และ เคยผ่านการมีเพศสัมพันธ์มาแล้ว พบว่า เจตคติการถือครองพรหมจรรย์ สามารถทำนายตัวเลือกนี้ได้ ในทางลบ อย่างมีนัยสำคัญทางสถิติ($B = -.34, p < .001$)

สำหรับพฤติกรรมการเลือกคู่ครองตัวเลือกที่ 3 ได้แก่ ผู้หญิงที่รูปร่างหน้าตาดี เน้นความต้องการของตนเองเป็นหลัก และ ยังคงความบริสุทธิ์อยู่ พบว่า เจตคติการถือครองพรหมจรรย์ สามารถทำนายตัวเลือกนี้ได้ในทางบวก อย่างมีนัยสำคัญทางสถิติ($B = .17, p < .01$)

สำหรับพฤติกรรมการเลือกคู่ครองตัวเลือกที่ 4 ได้แก่ ผู้หญิงที่รูปร่างหน้าตาทั่วไป เอาใจใส่ผู้อื่น และ ยังคงความบริสุทธิ์อยู่ พบว่า เจตคติการถือครองพรหมจรรย์ สามารถทำนายตัวเลือกนี้ได้ใน ทางบวก อย่างมีนัยสำคัญทางสถิติ($B = .15, p < .05$)

สำหรับพฤติกรรมการเลือกคู่ครองตัวเลือกที่ 5 ได้แก่ ผู้หญิงที่รูปร่างหน้าตาทั่วไป เอาใจใส่ผู้อื่น และ เคยผ่านการมีเพศสัมพันธ์มาแล้ว พบว่า เจตคติการถือครองพรหมจรรย์ สามารถทำนายตัวเลือกนี้ใน ได้ในทางลบ อย่างมีนัยสำคัญทางสถิติ($B = -.26, p < .001$)

สำหรับพฤติกรรมการเลือกคู่ครองตัวเลือกที่ 6 ได้แก่ ผู้หญิงที่รูปร่างหน้าตาทั่วไป เน้นความ ต้องการของตนเองเป็นหลัก และ ยังคงความบริสุทธิ์อยู่ พบว่า เจตคติการถือครองพรหมจรรย์ สามารถ ทำนายตัวเลือกนี้ได้ในทางบวก อย่างมีนัยสำคัญทางสถิติ($B = .20, p < .01$)

ข้อตกลงเบื้องต้นที่ 3. การวิเคราะห์ถดถอยพหุ ระหว่างตัวแปรอิสระ และ ตัวแปรตาม

ในการทดสอบข้อตกลงเบื้องต้นข้อที่ 3 ว่าตัวแปรอิสระตัวแปรใดที่สามารถทำนายตัวแปรตามได้ โดยตัวแปรอิสระ ได้แก่ การเหยียดเพศแบบปฏิบัติและให้คุณ การเปิดรับสื่อต่างประเทศ ความเคร่ง ศาสนา และ บุคลิกภาพแบบเปิดตัวและแบบเปิดรับประสบการณ์ และ ตัวแปรตาม ได้แก่ พฤติกรรมการ เลือกคู่ครองทั้ง 6 ตัวเลือก โดยใช้การวิเคราะห์สถิติถดถอยแบบพหุคูณ ในการทดสอบข้อตกลงเบื้องต้น ข้อนี้ ดังตาราง 5

ผลจากการทดสอบการวิเคราะห์สถิติถดถอยแบบพหุคูณ พบว่า ตัวแปรอิสระที่สามารถทำนาย ตัวเลือกพฤติกรรมกรรมการเลือกคู่ครองมีทั้งสิ้น 4 ตัวแปรอิสระ คือ การเปิดรับสื่อต่างประเทศ ความเคร่งศาสนา บุคลิกภาพแบบเปิดตัว และ บุคลิกภาพแบบเปิดรับประสบการณ์ โดย

การเปิดรับสื่อต่างประเทศสามารถทำนายการเลือกคู่ครองตัวเลือกที่ 1 คือ ผู้หญิงที่รูปร่างหน้าตาดี เอาใจใส่ผู้อื่น และ ยังกคงความบริสุทธิ์อยู่ได้ในทางลบ

ความเคร่งศาสนาสามารถทำนายการเลือกคู่ครองตัวเลือกที่ 2 คือ ผู้หญิงที่รูปร่างหน้าตาดี เอาใจใส่ผู้อื่น และ เคยผ่านการมีเพศสัมพันธ์มาแล้วได้ในทางลบ

บุคลิกภาพแบบเปิดตัวสามารถทำนายการเลือกคู่ครองตัวเลือกที่ 2 คือ ผู้หญิงที่รูปร่างหน้าตาดี เอาใจใส่ผู้อื่น และ เคยผ่านการมีเพศสัมพันธ์มาแล้วได้ในทางบวก

บุคลิกภาพแบบเปิดรับประสบการณ์สามารถทำนายการเลือกคู่ครองตัวเลือกที่ 2 คือ ผู้หญิงที่รูปร่างหน้าตาดี เอาใจใส่ผู้อื่น และ เคยผ่านการมีเพศสัมพันธ์มาแล้วได้ในทางลบ รวมถึงสามารถทำนายการเลือกคู่ครองตัวเลือกที่ 5 ได้อีกเช่นกัน คือ ผู้หญิงที่รูปร่างหน้าตาทั่วไป เอาใจใส่ผู้อื่น และ เคยผ่านการมีเพศสัมพันธ์มาแล้วได้ในทางลบเช่นเดียวกัน

ตาราง 5

ผลวิเคราะห์ความถดถอยพหุคูณของตัวแปรการเหยียดเพศทั้งรูปแบบให้คุณและปฏิบัติการเปิดรับสื่อต่างประเทศ ความเคร่งศาสนา และบุคลิกภาพทั้งรูปแบบเปิดตัวและเปิดรับประสบการณ์ ต่อตัวแปรตาม เรื่องพฤติกรรมการเลือกคู่ครองทั้ง 6 ตัวเลือก

	1		2		3		4		5		6	
	หน้าตาดี- เอาใจใส่- ยังคงบริสุทธิ์		หน้าตาดี- เอาใจใส่- ผ่านการมี เพศสัมพันธ์		หน้าตาดี- เน้นความต้องการ ตัวเอง- ยังคงบริสุทธิ์		หน้าตาปกติ- เอาใจใส่- ยังคงบริสุทธิ์		หน้าตาปกติ- เอาใจใส่- ผ่านการมี เพศสัมพันธ์		หน้าตาปกติ- เน้นความ ต้องการตัวเอง- ยังคงบริสุทธิ์	
	B	p	B	p	B	p	B	p	B	p	B	P
การเหยียดเพศแบบให้คุณ	.90	.192	-.03	.646	.08	.230	.11	.108	.05	.483	.04	.589
การเหยียดเพศแบบปฏิบัติ	-.03	.606	.02	.706	.01	.835	.02	.802	-.02	.725	-.01	.939
การเปิดรับสื่อต่างประเทศ	-.13*	.049	.08	.193	-.06	.330	-.07	.290	.10	.140	-.03	.693
ความเคร่งศาสนา	.05	.479	-.15*	.022	-.02	.782	.08	.233	-.10	.135	.03	.653
บุคลิกภาพแบบเปิดตัว	.02	.703	.18**	.006	.06	.338	-.03	.639	.11	.076	-.02	.799
บุคลิกภาพแบบเปิดรับประสบการณ์	.02	.753	-.14*	.026	-.02	.787	-.11	.086	-.13*	.043	-.12	.065

หมายเหตุ * = $p < .05$, ** = $p < .01$ และ *** = $p < .001$

ดังนั้นจากการพิจารณาข้อตกลงเบื้องต้นทั้ง 3 ข้อ มีตัวแปรต้นเพียง 3 ตัวแปร ได้แก่ การเปิดรับสื่อต่างประเทศ ความเคร่งศาสนา และ บุคลิกภาพแบบเปิดรับประสบการณ์ ที่จะนำมาทดสอบอิทธิพลส่งผ่านของตัวแปรส่งผ่าน โดยวิธีการทดสอบอิทธิพลส่งผ่านจะประมวลผลผ่านโปรแกรม PROCESS ของ Hayes (2013) ในการวิเคราะห์ข้อมูล จากการวิเคราะห์ด้วยโปรแกรม PROCESS พบว่า

ผลการทดสอบอิทธิพลส่งผ่านของตัวแปรเจตคติต่อการถือครองพรหมจรรย์ต่อความสัมพันธ์ระหว่างการเปิดรับสื่อต่างประเทศ และการเลือกคู่ครองในตัวเลือก 1 โดยใช้โปรแกรม PROCESS พบว่าเมื่อใส่เจตคติต่อการถือครองพรหมจรรย์ เข้าไปในโมเดลแล้วทำให้ไม่พบอิทธิพลทางตรงต่อพฤติกรรมการเลือกคู่ครอง $p = .145$ แต่มีอิทธิพลทางอ้อมผ่านเจตคติต่อการถือครองพรหมจรรย์ เท่ากับ $-.032$ $p < .05$ $CI(-.08, -.01)$ ดังนั้นเจตคติต่อการถือครองพรหมจรรย์ มีอิทธิพลส่งผ่านต่อความสัมพันธ์ระหว่างการเปิดรับสื่อต่างประเทศ และ พฤติกรรมการเลือกคู่ครอง

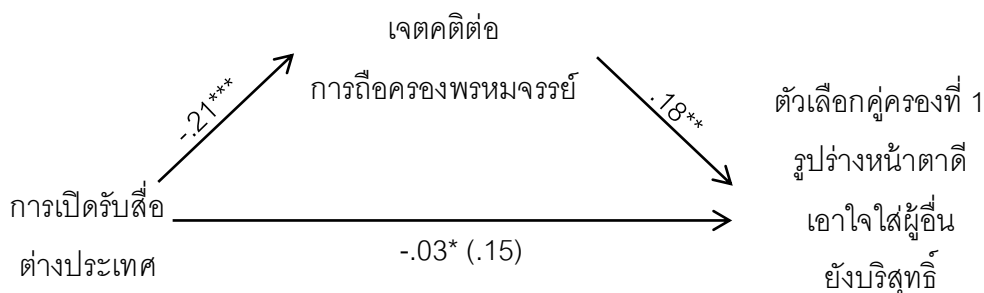

ภาพที่ 2. อิทธิพลส่งผ่านของเจตคติต่อการถือครองพรหมจรรย์ ระหว่างตัวแปรการเปิดรับสื่อต่างประเทศ และการเลือกคู่ครองที่ 1

ผลการทดสอบอิทธิพลส่งผ่านของตัวแปรเจตคติต่อการถือครองพรหมจรรย์ต่อความสัมพันธ์ระหว่างความเคร่งศาสนา และการเลือกคู่ครองในตัวเลือก 2 โดยใช้โปรแกรม PROCESS พบว่าเมื่อใส่เจตคติต่อการถือครองพรหมจรรย์เข้าไปในโมเดลแล้วทำให้ไม่พบอิทธิพลทางตรงต่อพฤติกรรมการเลือกคู่ครอง $p = .181$ แต่มีอิทธิพลทางอ้อมผ่านเจตคติต่อการถือครองพรหมจรรย์ เท่ากับ $-.069$ $p < .05$ $CI(-.13, -.02)$ ดังนั้นเจตคติต่อการถือครองพรหมจรรย์ มีอิทธิพลส่งผ่านต่อความสัมพันธ์ระหว่าง ความเคร่งศาสนา และ พฤติกรรมการเลือกคู่ครอง

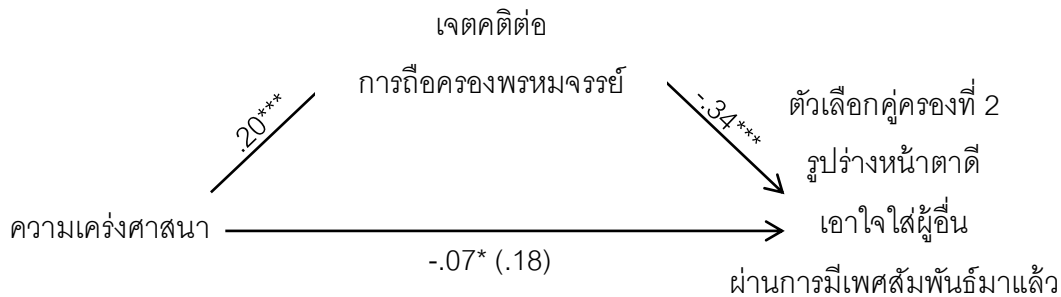

ภาพที่ 3. อิทธิพลส่งผ่านของเจตคติต่อการถือครองพรหมจรรย์ ระหว่างตัวแปร ความเคร่งศาสนา และการเลือกคู่ครองที่ 2

ผลการทดสอบอิทธิพลส่งผ่านของตัวแปรเจตคติต่อการถือครองพรหมจรรย์ต่อความสัมพันธ์ระหว่างบุคลิกภาพแบบเปิดรับประสบการณ์ และ พฤติกรรมการเลือกคู่ครองในตัวเลือก 2 และ 5 โดยใช้โปรแกรม PROCESS พบว่าเมื่อใส่เจตคติต่อการถือครองพรหมจรรย์เข้าไปในโมเดลแล้วทำให้บุคลิกภาพแบบเปิดรับประสบการณ์ มีอิทธิพลทางตรงต่อ การเลือกคู่ครองในตัวเลือก 2 เท่ากับ $-.189, p = .003$ และ ตัวเลือก 5 เท่ากับ $-.169, p = .008$ มีอิทธิพลทางอ้อมผ่านเจตคติต่อการถือครองพรหมจรรย์ ในการเลือกคู่ครองตัวเลือก 2 เท่ากับ $.044, p < .05, CI(.01, .10)$ และ การเลือกคู่ครองตัวเลือก 5 เท่ากับ $.036, p < .05, CI(.01, .08)$ ดังนั้น เจตคติต่อการถือครองพรหมจรรย์จึงมีอิทธิพลส่งผ่านต่อความสัมพันธ์ระหว่างบุคลิกภาพแบบเปิดรับประสบการณ์ และ พฤติกรรมการเลือกคู่ครองทั้งในตัวเลือก 2 และ 5

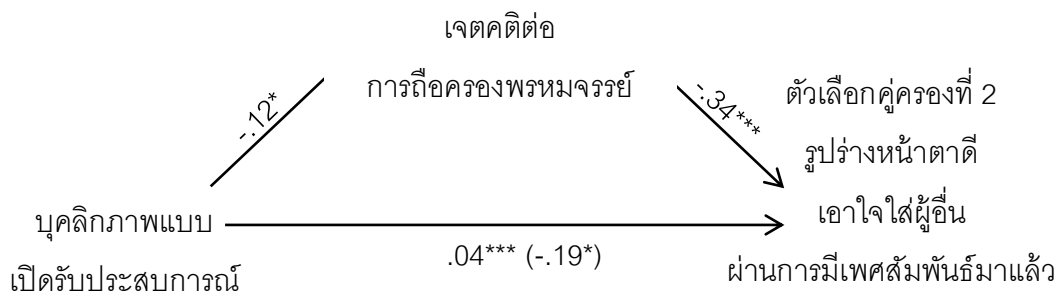

ภาพที่ 4. อิทธิพลส่งผ่านของเจตคติต่อการถือครองพรหมจรรย์ ระหว่างตัวแปร บุคลิกภาพแบบเปิดรับประสบการณ์ และการเลือกคู่ครองที่ 2

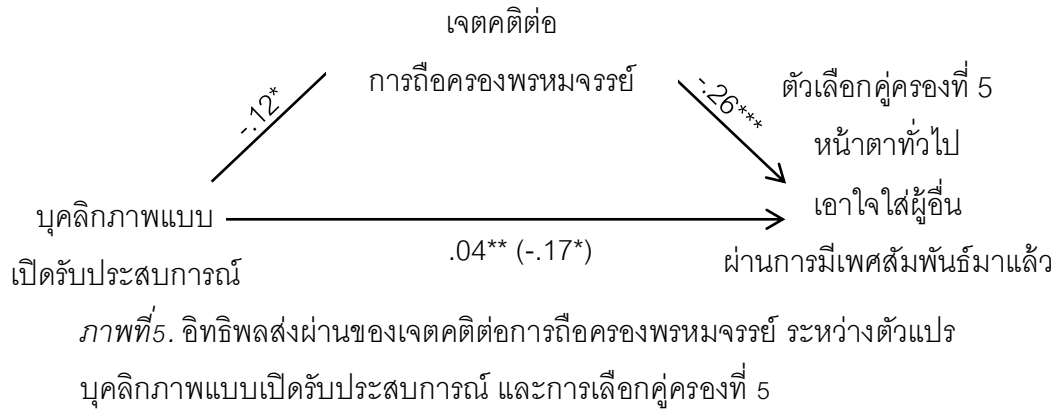

การทดสอบสมมติฐานข้อ 1: การเหยียดเพศ มีอิทธิพลทางบวกต่อเจตคติการถือครองพรหมจรรย์

- สมมติฐานข้อ 1.1 การเหยียดเพศแบบปฏิบัติ มีอิทธิพลทางบวกต่อเจตคติการถือครองพรหมจรรย์
- สมมติฐานข้อ 1.2 การเหยียดเพศแบบให้คุณ มีอิทธิพลทางบวกต่อเจตคติการถือครองพรหมจรรย์

เมื่อทำการทดสอบสมมติฐาน พบว่า

- 1.1 การเหยียดเพศแบบปฏิบัติ มีอิทธิพลทางบวกต่อเจตคติการถือครองพรหมจรรย์
อย่างมีนัยสำคัญทางสถิติ
- 1.2 การเหยียดเพศแบบให้คุณ มีอิทธิพลทางบวกต่อเจตคติการถือครองพรหมจรรย์
อย่างมีนัยสำคัญทางสถิติ

การทดสอบสมมติฐานข้อ 2: บุคลิกภาพ มีอิทธิพลทางบวกต่อเจตคติการถือครองพรหมจรรย์

- สมมติฐานข้อ 2.1 บุคลิกภาพแบบเปิดตัว มีอิทธิพลทางลบต่อเจตคติการถือครองพรหมจรรย์
- สมมติฐานข้อ 2.2 บุคลิกภาพแบบเปิดรับประสบการณ์ มีอิทธิพลทางลบต่อเจตคติการถือครองพรหมจรรย์

เมื่อทำการทดสอบสมมติฐาน พบว่า

2.1 บุคลิกภาพแบบเปิดตัว ไม่มีอิทธิพลต่อเจตคติการถือครองพรหมจรรย์ อย่างมีนัยสำคัญทางสถิติ

2.2 บุคลิกภาพแบบเปิดรับประสบการณ์ มีอิทธิพลทางลบต่อเจตคติการถือครองพรหมจรรย์ อย่างมีนัยสำคัญทางสถิติ

การทดสอบสมมติฐานข้อ 3: ปัจจัยอื่น ๆ มีอิทธิพลต่อเจตคติการถือครองพรหมจรรย์

สมมติฐานข้อ 3.1 ความเคร่งศาสนา มีอิทธิพลทางบวกต่อเจตคติการถือครองพรหมจรรย์

สมมติฐานข้อ 3.2 การเปิดรับสื่อต่างประเทศ มีอิทธิพลทางลบต่อเจตคติการถือครองพรหมจรรย์

เมื่อทำการทดสอบสมมติฐาน พบว่า

3.1 ความเคร่งศาสนา มีอิทธิพลทางบวกต่อเจตคติการถือครองพรหมจรรย์ อย่างมีนัยสำคัญทางสถิติ

3.2 การเปิดรับสื่อต่างประเทศ มีอิทธิพลทางลบต่อเจตคติการถือครองพรหมจรรย์ อย่างมีนัยสำคัญทางสถิติ

การทดสอบสมมติฐานข้อ 4: การเหยียดเพศ บุคลิกภาพ และ ปัจจัยอื่น ๆ สามารถอธิบายความแปรปรวนของเจตคติต่อการถือครองพรหมจรรย์ได้อย่างมีนัยสำคัญ

เมื่อทำการทดสอบสมมติฐาน พบว่า

การเหยียดเพศแบบปฏิปักษ์และให้คุณ บุคลิกภาพแบบเปิดตัวและเปิดรับประสบการณ์ การเปิดรับสื่อต่างประเทศ และ ความเคร่งศาสนา สามารถอธิบายความแปรปรวนของ เจตคติต่อการถือครองพรหมจรรย์ ได้ 17.4% อย่างมีนัยสำคัญทางสถิติ

การทดสอบสมมติฐานข้อ 5: บุคคลที่มีเจตคติต่อการถือครองพรหมจรรย์ สามารถทำนายพฤติกรรมการเลือกคู่ครองที่ยังคงความบริสุทธิ์ได้ในทางบวก

เมื่อทำการทดสอบสมมติฐาน พบว่า

บุคคลที่มีเจตคติต่อการถือครองพรหมจรรย์ สามารถทำนายพฤติกรรมการเลือกคู่ครองที่ยังคงความบริสุทธิ์ได้ทั้ง 3 ตัวเลือก โดยสามารถดูค่าสถิติเบื้องต้นได้ที่ ข้อตกลงที่ 2 ข้างต้น

การทดสอบสมมติฐานข้อ 6: เจตคติต่อการถือครองพรหมจรรย์กำกับความสัมพันธ์ระหว่างการเหยียดเพศ บุคลิกภาพ และ ปัจจัยอื่นๆ กับพฤติกรรมการเลือกคู่ครอง

สมมติฐานข้อ 6.1 เจตคติต่อการถือครองพรหมจรรย์เป็นตัวแปรส่งผ่านความสัมพันธ์ระหว่างการเหยียดเพศแบบปฏิบัติและพฤติกรรมการเลือกคู่ครอง

สมมติฐานข้อ 6.2 เจตคติต่อการถือครองพรหมจรรย์เป็นตัวแปรส่งผ่านความสัมพันธ์ระหว่างการเหยียดเพศแบบให้คุณและพฤติกรรมการเลือกคู่ครอง

สมมติฐานข้อ 6.3 เจตคติต่อการถือครองพรหมจรรย์เป็นตัวแปรส่งผ่านความสัมพันธ์ระหว่างบุคลิกภาพแบบเปิดตัว และพฤติกรรมการเลือกคู่ครอง

สมมติฐานข้อ 6.4 เจตคติต่อการถือครองพรหมจรรย์เป็นตัวแปรส่งผ่านความสัมพันธ์ระหว่างบุคลิกภาพแบบเปิดรับประสบการณ์ และพฤติกรรมการเลือกคู่ครอง

สมมติฐานข้อ 6.5 เจตคติต่อการถือครองพรหมจรรย์เป็นตัวแปรส่งผ่านความสัมพันธ์ระหว่างความเคร่งศาสนาและพฤติกรรมการเลือกคู่ครอง

สมมติฐานข้อ 6.6 เจตคติต่อการถือครองพรหมจรรย์เป็นตัวแปรส่งผ่านความสัมพันธ์การเปิดรับสื่อต่างประเทศและพฤติกรรมการเลือกคู่ครอง

เมื่อทำการทดสอบสมมติฐาน พบว่า

6.1 เจตคติต่อการถือครองพรหมจรรย์ไม่ได้เป็นตัวแปรส่งผ่านความสัมพันธ์ระหว่าง การเหยียดเพศแบบปฏิบัติและพฤติกรรมการเลือกคู่ครอง เนื่องจาก การเหยียดเพศแบบปฏิบัติไม่สามารถทำนายพฤติกรรมการเลือกคู่ครอง ที่เป็นตัวแปรตามได้ ดังข้อตกลงที่ 3

6.2 เจตคติต่อการถือครองพรหมจรรย์ไม่ได้เป็นตัวแปรส่งผ่านความสัมพันธ์ระหว่าง การเหยียดเพศแบบให้คุณค่าและพฤติกรรมการเลือกคู่ครอง เนื่องจาก การเหยียดเพศแบบให้คุณค่าไม่สามารถทำนายพฤติกรรมการเลือกคู่ครอง ที่เป็นตัวแปรตามได้ ดังข้อตกลงที่ 3

6.3 เจตคติต่อการถือครองพรหมจรรย์ไม่ได้เป็นตัวแปรส่งผ่านความสัมพันธ์ระหว่าง บุคลิกภาพแบบเปิดตัวและพฤติกรรมการเลือกคู่ครอง เนื่องจาก บุคลิกภาพแบบเปิดตัวไม่สามารถทำนายเจตคติต่อการถือครองพรหมจรรย์ ที่เป็นตัวแปรส่งผ่านได้ ดังข้อตกลงที่ 1

6.4 เจตคติต่อการถือครองพรหมจรรย์ เป็นตัวแปรส่งผ่านความสัมพันธ์ระหว่าง บุคลิกภาพแบบเปิดรับประสบการณ์และพฤติกรรมการเลือกคู่ครองใน ตัวเลือก ผู้หญิงที่รูปร่างหน้าตาดี เอาใจใส่ผู้อื่น และ เคยผ่านการมีเพศสัมพันธ์มาแล้ว กับ ผู้หญิงที่รูปร่างหน้าตาปกติ เอาใจใส่ผู้อื่น และ เคยผ่านการมีเพศสัมพันธ์มาแล้ว อย่างมีนัยสำคัญทางสถิติ

6.5 เจตคติต่อการถือครองพรหมจรรย์ เป็นตัวแปรส่งผ่านความสัมพันธ์ระหว่าง ความเคร่งศาสนาและพฤติกรรมการเลือกคู่ครองใน ตัวเลือก ผู้หญิงที่รูปร่างหน้าตาดี เอาใจใส่ผู้อื่น และ เคยผ่านการมีเพศสัมพันธ์มาแล้ว อย่างมีนัยสำคัญทางสถิติ เนื่องจากเมื่อประมวลผลข้อมูล พบว่าความเคร่งศาสนาพบอิทธิพลทางอ้อมอย่างมีนัยสำคัญทางสถิติ ที่แสดงให้เห็นว่าเจตคติต่อการถือครองพรหมจรรย์ยังคงเป็นตัวแปรส่งผ่าน แม้ว่าอิทธิพลทางตรงจะไม่ส่งผลอย่างมีนัยสำคัญทางสถิติก็ตาม

6.6 เจตคติต่อการถือครองพรหมจรรย์ เป็นตัวแปรส่งผ่านความสัมพันธ์ระหว่าง การเปิดรับสื่อต่างประเทศและพฤติกรรมการเลือกคู่ครองใน ผู้หญิงที่รูปร่างหน้าตาดี เอาใจใส่ผู้อื่น และ ยังคงความบริสุทธิ์ อย่างมีนัยสำคัญทางสถิติ เนื่องจากเมื่อประมวลผลข้อมูล พบว่าการเปิดรับสื่อต่างประเทศพบอิทธิพลทางอ้อมอย่างมีนัยสำคัญทางสถิติ ที่แสดงให้เห็นว่าเจตคติต่อการถือครองพรหมจรรย์ยังคงเป็นตัวแปรส่งผ่าน แม้ว่าอิทธิพลทางตรงจะไม่ส่งผลอย่างมีนัยสำคัญทางสถิติก็ตาม

บทที่ 4

อภิปรายผลการวิจัย

การวิจัยครั้งนี้มีวัตถุประสงค์เพื่อทดสอบอิทธิพลของตัวแปรการเหยียดเพศ บุคลิกภาพและปัจจัยอื่นๆ ที่มีต่อเจตคติการถือครองพรหมจรรย์และการเลือกคู่ครอง โดยมีสมมติฐานทั้งหมด 6 ข้อหลัก แบ่งออกเป็นสมมติฐานย่อยทั้งหมด 14 ข้อ ผลการวิเคราะห์พบว่า สนับสนุนสมมติฐาน 10 ข้อ ไม่สนับสนุนสมมติฐาน 4 ข้อ

สมมติฐานข้อ 1: การเหยียดเพศ มีอิทธิพลทางบวกต่อเจตคติการถือครองพรหมจรรย์ แบ่งเป็น 2 สมมติฐานย่อยได้แก่

- 1.1 การเหยียดเพศแบบปฏิบัติ มีอิทธิพลทางบวกต่อเจตคติการถือครองพรหมจรรย์
- 1.2 การเหยียดเพศแบบให้คุณ มีอิทธิพลทางบวกต่อเจตคติการถือครองพรหมจรรย์

ผลการวิเคราะห์ สนับสนุนสมมติฐานข้อ 1.1 กล่าวคือการที่บุคคลมีการเหยียดเพศแบบปฏิบัติ ทำให้บุคคลมีแนวโน้มที่จะมีเจตคติทางบวกต่อการถือครองพรหมจรรย์ ซึ่งผลที่ได้นั้นสอดคล้องกับงานวิจัยของ Sakalh-Ugurlu และ Glick (2003) ที่กล่าวว่าการมีพฤติกรรมหรือมุมมองการเหยียดเพศแบบปฏิบัติ นั้นเป็นปัจจัยหนึ่งที่สามารถทำนายเจตคติต่อการถือครองพรหมจรรย์ได้ แต่ไม่เทียบเท่าการมีการเหยียดเพศแบบให้คุณ ซึ่งจากผลที่งานวิจัยที่เราพบนั้นก็เห็นได้ว่ามีความสอดคล้องกันกับงานวิจัยที่กล่าวมาข้างต้น แต่ถึงกระนั้นการมีการเหยียดเพศแบบปฏิบัติก็ยังคงเป็นปัจจัยที่สามารถชี้ให้เห็นถึงการมีเจตคติทางบวกต่อการถือครองพรหมจรรย์ได้แม้จะไม่เทียบเท่าแบบให้คุณ อีกทั้งยังตรงกับงานวิจัยของ คชพงษ์ (2007) ที่กล่าวว่าชายที่มีการเหยียดเพศนั้น มักนิยมชมชอบในหญิงสาวที่มีบทบาทไม่ชัดเจนประเพณีนิยม อุดมคติ หรือค่านิยมในสังคม เช่นการประพฤติตนเป็นแม่บ้านแม่เรือนที่ดี ทั้งนี้ที่ผลออกมาเป็นเช่นนี้อาจเป็นเพราะว่า การไม่รักษาพรหมจรรย์นั้น ถือเป็น การไม่ประพฤติตัวดีจรรยาบรรณ หรือตามค่านิยมของสังคมในปัจจุบัน ถึงแม้ว่าในปัจจุบันอาจเห็นค่านิยมนี้ดูลดลงไปบ้างแล้ว แต่ในความเป็นจริงนั้นกลับไม่ได้เป็นอย่างที่เราคิดเท่าไรนักโดยเฉพาะอย่างยิ่งในสังคมแบบคหกรรม หมู่ เช่นในงานวิจัยของ Do

(2005) ที่ทำในประเทศเวียดนามนั้น ก็ยังคงพบว่าสังคมยังให้ความสำคัญกับการถือครองพรหมจรรย์อยู่ แม้ว่าภาพลักษณ์ของสังคมจะดูผ่อนคลายกับเรื่องนี้ก็ตาม ในขณะที่เดียวกันผลการวิจัยนั้นก็ยังสนับสนุนสมมติฐานข้อที่ 1.2 ที่ว่าการมีการเหยียดเพศแบบให้คุณ มีอิทธิพลทางบวกต่อเจตคติการถือครองพรหมจรรย์ ซึ่งสอดคล้องกับงานวิจัยของ Sakalh-Uğurlu และ Glick (2003) ที่ว่าผู้ที่มีมุมมองลัทธิการกีดกันทางเพศแบบให้คุณ ซึ่งมีมุมมองว่าผู้หญิงนั้นอ่อนแอแต่มีความบริสุทธิ์รวมถึงศีลธรรมที่มากกว่าผู้ชาย จะมีเจตคติทางลบต่อเพศหญิงที่มีเพศสัมพันธ์ก่อนแต่งงานมากเป็นอันดับแรกๆ รวมถึงยังสอดคล้องกับงานวิจัยของ Oladipupo-Okorie และ Viatonu (2014) ที่ว่าบรรทัดฐานและจารีตประเพณีของสังคมมีอิทธิพลอย่างมากต่อเรื่องเจตคติของการมีเพศสัมพันธ์ก่อนแต่งงาน ซึ่งการมีมุมมองการเหยียดเพศแบบให้คุณนั้น ให้ความสำคัญกับการพฤติกรรมตัวตามจารีตประเพณีนิยมเป็นอย่างมาก (คชพงษ์, 2007) ซึ่งถ้าพิจารณาตามหลักคำสอนทางศาสนาในหลายๆศาสนาหรือจารีตประเพณีต่างๆแล้ว การมีเพศสัมพันธ์ก่อนแต่งงานหรือการไม่ถือครองพรหมจรรย์จนถึงเวลาอันควรนั้นจึงเป็นเรื่องที่ผิดจารีตประเพณี อย่างเช่นในวัฒนธรรมประเพณีของชาวเวียดนามนั้น การไม่ถือครองพรหมจรรย์นั้นก็ยังคงเป็นเรื่องที่รับไม่ได้ในสังคมอยู่ ถึงแม้ว่าวัฒนธรรมประเพณีในเรื่องนั้นจะผ่อนคลายลงแล้วก็ตาม (Do, 2005) ซึ่งเมื่อพิจารณาจากปัจจัยทั้งหลายรวมกันแล้ว อาจจะกล่าวได้ว่าผู้ที่มีการเหยียดเพศแบบให้คุณนั้น มีรูปแบบของผู้หญิงในอุดมคติที่ค่อนข้างชัดเจน คือผู้หญิงควรอยู่ในกรอบบรรทัดฐานและค่านิยมประเพณีที่สังคมตั้งไว้ ผู้ที่มีการเหยียดเพศแบบให้คุณจึงให้ความสำคัญกับในเรื่องนี้มาก เพราะเป็นเรื่องที่สังคมยอมรับว่าถูกต้องนั่นเอง โดยผู้ที่มีมุมมองเหยียดเพศแบบให้คุณมักใส่ใจกับเรื่องพวกนี้มากกว่าผู้ที่มีการเหยียดเพศแบบปฏิบัติ จึงส่งผลให้ผลที่ได้มีความแตกต่างกันมาก ซึ่งการมีมุมมองการเหยียดเพศแบบให้คุณสามารถทำนายเจตคติต่อการถือครองพรหมจรรย์ได้มากกว่าอย่างมีนัยสำคัญทางสถิติ

สมมติฐานข้อ 2: บุคลิกภาพ มีอิทธิพลทางบวกต่อเจตคติการถือครองพรหมจรรย์ แบ่งเป็น 2

สมมติฐานย่อยได้แก่

2.1 บุคลิกภาพแบบเปิดตัว มีอิทธิพลทางลบต่อเจตคติการถือครองพรหมจรรย์

2.2 บุคลิกภาพแบบเปิดรับประสบการณ์ มีอิทธิพลทางลบต่อเจตคติการถือครองพรหมจรรย์

ผลการวิเคราะห์ ไม่สนับสนุนสมมติฐานข้อ 2.1 กล่าวคือ บุคลิกภาพแบบเปิดตัว ไม่ส่งอิทธิพลต่อเจตคติการถือครองพรหมจรรย์ รวมถึงไม่พบความสัมพันธ์กับเจตคติต่อการถือครองพรหมจรรย์ ทำให้ผลที่ได้จากงานวิจัยชิ้นนี้ ไม่สนับสนุนสมมติฐานและงานวิจัยที่ผ่านมา ที่มักได้ผลจากงานวิจัยว่า บุคลิกภาพแบบเปิดตัว มักมีความเชื่อมโยงกับประเด็นต่างๆทางเพศได้ เช่น งานวิจัยของ Heaven และ คณะ (2000) พบความสัมพันธ์กับประเด็นความอยากรู้อยากเห็น และความตื่นเต้นในเรื่องเพศ งานวิจัยของ Shakerian และ คณะ (2014) พบความสัมพันธ์กับประเด็นการมีเพศสัมพันธ์ก่อนแต่งงาน และ งานวิจัยของ Miri และ คณะ (2011) พบความสัมพันธ์กับประเด็นความปรารถนาทางเพศ ส่วนสาเหตุที่น่าจะทำให้ผลการวิจัยไม่สอดคล้องกับงานวิจัยที่ผ่านมา ดังงานวิจัยของ Holtzman (2013) พบว่าบุคลิกภาพแบบเปิดตัว มีความสัมพันธ์กับการหาคู่ทั้งแบบระยะสั้น และ ระยะยาว ซึ่งรูปแบบการหาคู่ระยะยาวนั้น นั้นงานวิจัยของ Johnson, Webster และ Gesselman (2013) พบว่า ประเด็นสำคัญที่นำมาพิจารณาการเลือกคู่ครองระยะยาว ไม่ได้พิจารณาด้านความดึงดูดทางรูปร่างหน้าตาเป็นปัจจัยหลักเพียงอย่างเดียวเหมือนการเลือกคู่ครองระยะสั้น (Li et al., 2002) แต่ยังมีปัจจัยอื่นๆที่เพิ่มเติมเข้ามา เมื่อต้องทำการพิจารณาเลือกคู่ครองระยะยาว เช่น การมีปฏิสัมพันธ์ที่ดีระหว่างผู้อื่น สถานภาพทางสังคม ทำให้ปัจจัยอื่นๆที่เข้ามาในการพิจารณาการเลือกคู่ครองระยะยาวนั้นอาจไม่ได้เกี่ยวข้องกับเรื่องรูปร่างหน้าตา และ ลักษณะเจตคติต่อการถือครองพรหมจรรย์เพียงอย่างเดียว จึงทำให้บุคลิกภาพแบบเปิดตัวไม่มีอิทธิพล และ ความสัมพันธ์กับเจตคติต่อการถือครองพรหมจรรย์อย่างมีนัยสำคัญทางสถิติ รวมถึงสาเหตุเรื่องวัฒนธรรมที่แตกต่างกัน อาจนำมาซึ่งผลงานวิจัยที่ไม่สอดคล้องกับวัฒนธรรมอื่นได้เช่นกัน ในขณะที่เดียวกันผลการวิจัยกลับสนับสนุนสมมติฐานข้อ 2.2 กล่าวคือ บุคลิกภาพแบบเปิดรับประสบการณ์ ส่งอิทธิพลทางลบต่อเจตคติการถือครองพรหมจรรย์อย่างมีนัยสำคัญทางสถิติ ซึ่งยังไม่พบงานวิจัยในตัวแปรเรื่องบุคลิกภาพเปิดรับประสบการณ์ต่อเจตคติการถือครองพรหมจรรย์ แต่มีงานวิจัยอื่นๆ ในประเด็นใกล้เคียง เช่น งานวิจัยของ Moyano และ Sierra (2013) กล่าวว่าบุคลิกภาพแบบเปิดรับประสบการณ์มีความสัมพันธ์กับการมี

ความคิดเกี่ยวกับเรื่องเพศ โดยความคิดเรื่องเพศแบ่งออกเป็น 2 ประเภท ได้แก่ ความคิดเรื่องเพศในทางบวก คือ ความคิดที่พึงปรารถนา และ ความคิดเรื่องเพศในทางลบ คือ ความคิดที่ไม่พึงปรารถนา พบว่า บุคลิกภาพแบบเปิดรับประสบการณ์ พบความสัมพันธ์ทางบวกต่อความคิดเรื่องเพศในทางบวก และพบความสัมพันธ์ทางลบต่อความคิดเรื่องเพศในทางลบ ทำให้มุมมองเรื่องเพศของบุคลิกภาพแบบนี้จะเป็นไปในทางบวกที่ดี จึงอาจทำให้เกิดแนวโน้ม ถึงการส่งอิทธิพลทางลบต่อเจตคติในการถือครองพรหมจรรย์ได้

สมมติฐานข้อ 3: ปัจจัยอื่น ๆ มีอิทธิพลต่อเจตคติต่อการถือครองพรหมจรรย์ แบ่งเป็น

2 สมมติฐานย่อย ได้แก่

3.1 ความเคร่งศาสนา มีอิทธิพลทางบวกต่อเจตคติต่อการถือครองพรหมจรรย์

3.2 การเปิดรับสื่อต่างประเทศ มีอิทธิพลทางลบต่อเจตคติต่อการถือครองพรหมจรรย์

ผลการวิเคราะห์หาค่าสัมประสิทธิ์สมมติฐานข้อที่ 3.1 ที่กล่าวว่าความเคร่งศาสนามีอิทธิพลทางบวกต่อเจตคติต่อการถือครองพรหมจรรย์ โดยจากงานวิจัยของ Hardy และ Raffaelli (2003) พบว่าวัยรุ่นที่มีความเคร่งศาสนาสูงจะมีเพศสัมพันธ์ครั้งแรกในเวลาที่ช้ากว่าวัยรุ่นที่มีความเคร่งศาสนาต่ำ นอกจากนั้นได้มีกล่าวไว้ว่าความเคร่งศาสนานั้นจัดเป็นปัจจัยป้องกันการเกิดเพศสัมพันธ์ในวัยรุ่นได้ งานวิจัยของ Adamczyk และ Feison (2005) พบว่าการที่มีเพื่อนเคร่งศาสนานั้นมีผลอย่างมากต่อเรื่องของการมีเพศสัมพันธ์ โดยในกลุ่มคนที่เคร่งศาสนานั้น การเสียบริสุทธิ์ถือเป็นการที่ทำให้ตัวเองดูแย่ในสายตาของเพื่อน และสุดท้ายแล้ววัยรุ่นที่อยู่กับกลุ่มเพื่อนที่เคร่งศาสนานั้นจะซึมซับทัศนคติที่เห็นด้วยกับการยับยั้งชั่งใจตนเองซึ่งมีผลอย่างมากต่อการไม่มีเพศสัมพันธ์ก่อนวัยอันควร งานวิจัยของ Manlove, Terry-Humen, Ikramullah และ Moore (2006) พบว่าการที่ผู้ปกครองเคร่งศาสนานั้นส่งผลให้การมีเพศสัมพันธ์ครั้งแรกของเด็กนั้นช้าลง และงานวิจัยของ Ghani, Abdullah, Akil และ Nordin (2014) พบว่าการให้การศึกษาเกี่ยวกับศาสนาและศีลธรรมนั้นสามารถลดการเกิดเพศสัมพันธ์ก่อนแต่งงานได้ และพบว่าในศาสนาคริสต์นั้น เด็กที่มีศาสนาจะมีการต่อต้านการเกิดการต่อต้านการเกิดพฤติกรรมทางเพศได้เช่นกัน โดยสามารถกล่าวสรุปได้ว่าความเคร่งศาสนาของบุคคลนั้นๆ ร่วมกับเรื่องของความเชื่อและศีลธรรมนั้น ส่งผลให้การเกิดพฤติกรรมทางเพศก่อนแต่งงานนั้นลดลงได้ ซึ่งจากผลการวิเคราะห์ข้อมูลนั้นก็พบว่าความเคร่งศาสนา

และเจตคติต่อการถือครองพรหมจรรย์นั้นมีความสัมพันธ์ทางบวกกันอย่างมีนัยสำคัญทางสถิติ โดยสาเหตุอาจเนื่องมาจากการที่บุคคลให้ความสำคัญกับศาสนานั้นจะทำให้คุณค่ากับคำสอนของศาสนาด้วย ซึ่งในทุกศาสนาจะมีคำสอนที่ไม่ให้ประพฤตินิดในกาม รวมถึงอาจเป็นผลจากบริบททางสังคมของสังคมไทยด้วย เพราะสังคมไทยก็ให้ความสำคัญกับเรื่องการถือครองพรหมจรรย์เช่นกัน นอกจากนี้ผลการวิเคราะห์ก็สนับสนุนสมมติฐานข้อที่ 3.2 ที่กล่าวว่า การเปิดรับสื่อต่างประเทศ มีอิทธิพลทางลบต่อเจตคติต่อการถือครองพรหมจรรย์ โดยจากงานวิจัยของ Archana และ Bhavani (2013) พบว่า การชมภาพยนตร์ Hollywood ส่งผลต่อวัยรุ่นที่มีมุมมองแบบเสรีนิยมแบบรุนแรงอย่างมีนัยสำคัญทางสถิติ ซึ่งคนที่มีความคิดเสรีนิยมแบบรุนแรงนั้นจะไม่ค่อยให้ความสำคัญเรื่องการถือครองพรหมจรรย์ไว้สำหรับการแต่งงาน โดยบุคคลเหล่านั้นมีมุมมองที่คิดว่าพวกเขาไม่จำเป็นที่จะต้องแต่งงานกับคนที่ตนได้มีเพศสัมพันธ์ด้วย รวมถึงคิดว่า การที่เราแต่งงานกับคนที่เคยผ่านการมีเพศสัมพันธ์มาแล้วไม่ใช่เรื่องแย่ ซึ่งอาจกล่าวสรุปได้ว่าพวกเขาไม่ได้ให้ความสำคัญกับพรหมจรรย์ของคนที่จะมาเป็นคู่ครองของพวกเขา นอกจากนี้งานวิจัยของ O'Hara, Gibbons, Li, Gerrard และ Sargent (2013) พบว่า ผลจากการรับสื่อที่ส่งผลต่อพฤติกรรมของวัยรุ่นจริงๆ โดยจะมีผลในเพศชายมากกว่าเพศหญิง โดยการเสพสื่อที่นั้นจะได้รับแรงกระตุ้นของวัฒนธรรมทางตะวันตกที่กระตุ้นให้เกิดพฤติกรรมทางเพศและการมีคู่นอนหลายคน ซึ่งจากผลการวิเคราะห์ข้อมูลนั้นก็พบว่า การเปิดรับสื่อต่างประเทศนั้นมีความสัมพันธ์ทางลบกับเจตคติต่อการถือครองพรหมจรรย์อย่างมีนัยสำคัญทางสถิติ กล่าวคือ ยิ่งบุคคลมีการเปิดรับสื่อต่างประเทศมากเท่าไร เจตคติต่อการถือครองพรหมจรรย์ก็จะน้อยลงไปเช่นกัน โดยสาเหตุนั้นอาจเนื่องมาจากสื่อของประเทศตะวันตกนั้นมีการแสดงออกในเรื่องของการมีเพศสัมพันธ์เหมือนเป็นเรื่องปกติทั่วไปไม่ได้ผิดแปลก และการที่บุคคลได้เสพสื่อเหล่านั้นมากขึ้นก็จะรับแนวคิดเช่นนั้นเข้ามามากขึ้นเช่นกัน

สมมติฐานข้อ 4: การเหยียดเพศ บุคลิกภาพ และ ปัจจัยอื่นๆ สามารถอธิบายความแปรปรวนของเจตคติต่อการถือครองพรหมจรรย์ได้อย่างมีนัยสำคัญ

ผลการวิเคราะห์ สนับสนุนสมมติฐานข้อ 4 กล่าวคือ ตัวแปรอิสระทั้งหมด ได้แก่ การเหยียดเพศ แบบปฏิบัติและให้คุณ บุคลิกภาพแบบเปิดตัวและเปิดรับประสบการณ์ ปัจจัยอื่นๆ ทั้งความเคร่งศาสนา และการเปิดรับสื่อต่างประเทศ สามารถอธิบายความแปรปรวนของเจตคติต่อการถือครองพรหมจรรย์ได้ 17.4 % อย่างมีนัยสำคัญ หากดูจำนวนอัตราส่วนข้างต้น พบว่าสามารถอธิบายตัวแปรเจตคติต่อการถือครองพรหมจรรย์ได้ระดับหนึ่ง อย่างไรก็ตาม ก็ยังมีอัตราส่วนอีกจำนวนมากที่เป็นตัวแปรอื่นนอกเหนือจากงานวิจัยข้างต้นที่สามารถอธิบายความแปรปรวนนี้ได้ โดยมีงานวิจัยของ Esna-Ashari (2005) หาความสัมพันธ์ระหว่างตัวแปรต่างๆ กับ เจตคติการมีเพศสัมพันธ์ก่อนแต่งงานในประเทศแถบตะวันออกกลาง ซึ่งในประเทศนี้จะมีค่านิยม ความเชื่อที่ว่าการมีเพศสัมพันธ์ก่อนแต่งงานเป็นเรื่องต้องห้ามและไม่ควร พบว่า เพศหญิงมีเจตคติทางลบต่อเรื่องการมีเพศสัมพันธ์ก่อนแต่งงานมากกว่าเพศชาย คนที่มีเศรษฐกิจและฐานะทางสังคมต่ำ จะมีเจตคติทางลบต่อการมีเพศสัมพันธ์ ปัจจัยเหล่านี้อาจนำมาประยุกต์เพื่ออธิบายเจตคติต่อการถือครองพรหมจรรย์ในประเทศไทยได้เช่นกัน ซึ่งมีการอธิบายเพิ่มเติมเรื่องปัจจัยต่างๆ ไว้ส่วนของข้อเสนอแนะต่อไป

สมมติฐานข้อ 5: บุคคลที่มีเจตคติต่อการถือครองพรหมจรรย์ สามารถทำนายพฤติกรรมการเลือกคู่ครองที่ยังคงความบริสุทธิ์ได้ในทางบวก

ผลการวิเคราะห์ สนับสนุนสมมติฐานข้อ 5 กล่าวคือ บุคคลที่มีเจตคติต่อการถือครองพรหมจรรย์ สามารถทำนายพฤติกรรมการเลือกคู่ครองที่ยังคงความบริสุทธิ์ได้ในทางบวกทุกตัวเลือก ไม่ว่าตัวเลือกนั้นจะมีคุณสมบัติอื่นที่แตกต่างกันก็ตาม เช่น รูปร่างหน้าตาดีหรือปกติ มีความเอาใจใส่ผู้อื่นหรือเน้นความต้องการตัวเองเป็นหลัก ก็ยังคงทำนายได้อย่างมีนัยสำคัญทางสถิติ ทำให้อธิบายได้ว่าคุณลักษณะเรื่องความยังบริสุทธิ์ เข้าไปส่งผลและมีอิทธิพลต่อคุณสมบัติอื่นทุกคุณสมบัติที่ถูกอธิบายในงานวิจัยชิ้นนี้เมื่อบุคคลนั้นมีเจตคติต่อการถือครองพรหมจรรย์ แต่หากมองในมุมมองของคนทั่วไปในสังคมไทยที่มีต่อเรื่องการเลือกคู่ครอง สามารถอธิบายได้ด้วยงานวิจัยของ Chang, Wang, Shackelford และ Buss (2011) ได้

ทำการศึกษาคณสมบัติในการเลือกคู่ครองของชาวจีน พบว่ามีบางคณสมบัติที่มีการเปลี่ยนแปลงไป เช่น คณสมบัติเรื่องความยังบริสุทธิ์ การเป็นแม่บ้านแม่เรือนของเพศหญิง และ บางคณสมบัติที่ยังมีความสำคัญเหมือนเดิม เช่น รูปร่างหน้าตา ซึ่งคาดว่า การเปลี่ยนแปลงของบางคณสมบัติมาจากประเด็นเรื่องวัฒนธรรมที่มีการเปลี่ยนแปลงไป กล่าวคือ ปัจจุบันประเทศจีนมีการรับวัฒนธรรมตะวันตกมากขึ้น (Heine & Norenzayan, 2006) หากนำวัฒนธรรมของประเทศจีนและวัฒนธรรมของประเทศไทยมาเปรียบเทียบกันแล้ว ในงานวิจัยของ Morita (2007) พบว่าวัฒนธรรมของทั้ง 2 ประเทศมีความใกล้เคียงกันในหลายประเด็น เช่น เรื่องของการกตัญญูรู้คุณ เรื่องศาสนาที่มีการเอาหลักคำสอนมายึดถือในการใช้ชีวิตเหมือนกัน รวมถึงบริบทในครอบครัวที่ใกล้เคียงกัน จึงอาจอนุมานได้ว่าประชาชนไทยปัจจุบันก็อาจมีรูปแบบการเปลี่ยนแปลงคณลักษณะบางอย่างไปเหมือนกับประเทศจีน

สมมติฐานข้อ 6: เจตคติต่อการถือครองพรหมจรรย์ก็ากับความสัมพันธ์ระหว่างการเหยียดเพศบุคลิกภาพ และ ปัจจัยอื่นๆ กับพฤติกรรมการเลือกคู่ครอง

6.1 เจตคติต่อการถือครองพรหมจรรย์เป็นตัวแปรส่งผ่านความสัมพันธ์ระหว่าง การเหยียดเพศแบบปฏิบัติกับพฤติกรรมการเลือกคู่ครอง

6.2 เจตคติต่อการถือครองพรหมจรรย์เป็นตัวแปรส่งผ่านความสัมพันธ์ระหว่าง การเหยียดเพศแบบให้คุณกับพฤติกรรมการเลือกคู่ครอง

6.3 เจตคติต่อการถือครองพรหมจรรย์เป็นตัวแปรส่งผ่านความสัมพันธ์ระหว่างบุคลิกภาพแบบเปิดตัวกับพฤติกรรมการเลือกคู่ครอง

6.4 เจตคติต่อการถือครองพรหมจรรย์เป็นตัวแปรส่งผ่านความสัมพันธ์ระหว่างบุคลิกภาพแบบเปิดรับประสบการณ์กับพฤติกรรมการเลือกคู่ครอง

6.5 เจตคติต่อการถือครองพรหมจรรย์เป็นตัวแปรส่งผ่านความสัมพันธ์ระหว่างความเคร่งศาสนา กับพฤติกรรมการเลือกคู่ครอง

6.6 เจตคติต่อการถือครองพรหมจรรย์เป็นตัวแปรส่งผ่านความสัมพันธ์การเปิดรับสื่อต่างประเทศ กับพฤติกรรมการเลือกคู่ครอง

ผลการวิเคราะห์สนับสนุนสมมติฐานข้อ 6.4, 6.5 และ 6.6 ไม่สนับสนุนสมมติฐานข้อ 6.1, 6.2 และ 6.3 ในสมมติฐานข้อ 6.4 กล่าวคือ เจตคติต่อการถือครองพรหมจรรย์เป็นตัวแปรส่งผ่านบางส่วน (Partially mediated) ระหว่างบุคลิกภาพแบบเปิดรับประสบการณ์กับพฤติกรรมการเลือกคู่ครอง จากการทดสอบสถิติ พบอิทธิพลทั้งรูปแบบของทางตรงและทางอ้อม กล่าวคือ บุคลิกภาพแบบเปิดรับประสบการณ์สามารถทำนายพฤติกรรมการเลือกคู่ครองได้โดยตรง รวมถึงยังสามารถทำนายพฤติกรรมการเลือกคู่ครองผ่านตัวแปรส่งผ่าน ในสมมติฐานข้อ 6.5 และ 6.6 พบว่าเจตคติต่อการถือครองพรหมจรรย์เป็นตัวแปรส่งผ่านความสัมพันธ์อย่างสมบูรณ์ (Fully mediated) ระหว่างความเคร่งศาสนาและการเปิดรับสื่อต่างประเทศกับพฤติกรรมการเลือกคู่ครองจากการทดสอบค่าสถิติพบว่า ไม่พบอิทธิพลทางตรงระหว่างตัวแปรทั้งสอง แต่เมื่อมีตัวแปรส่งผ่านเรื่องเจตคติต่อการถือครองพรหมจรรย์เข้ามา กลับพบอิทธิพลอย่างมีนัยสำคัญทางสถิติ กล่าวคือ ความเคร่งศาสนาและการเปิดรับสื่อต่างประเทศไม่สามารถทำนายพฤติกรรมการเลือกคู่ครองได้โดยตรง แต่ต้องผ่านตัวแปรส่งผ่าน เช่น เจตคติต่อการถือครองพรหมจรรย์ และ อาจมีตัวแปรส่งผ่านอื่นๆที่ยังไม่ได้ทำในงานวิจัยชิ้นนี้ ข้อที่ไม่สนับสนุนสมมติฐาน คือ เจตคติต่อการถือครองพรหมจรรย์ไม่เป็นตัวแปรส่งผ่านความสัมพันธ์ระหว่าง การเหยียดเพศแบบปฏิบัติกร แบบให้คุณและบุคลิกภาพแบบเปิดตัวกับพฤติกรรมการเลือกคู่ครอง สาเหตุที่ทำให้ตัวแปรส่งผ่านไม่มีอิทธิพลต่อตัวแปรตามในงานวิจัยชิ้นนี้ อาจเพราะมีตัวแปรมากมายที่สามารถทำนายพฤติกรรมการเลือกคู่ครองได้ซึ่งความคาดหวังและความคิดเกี่ยวกับการเลือกคู่ครองของแต่ละคนก็มีความแตกต่างกัน (Eagly & Wood, 1999) จึงอาจมีตัวแปรส่งผ่านอื่นที่นอกเหนือจากเจตคติต่อการถือครองพรหมจรรย์ได้ เช่น งานวิจัยของ Johnson, Webster และ Gesselman (2013) อธิบายไว้ว่าคนเราไม่ได้มีรูปแบบการหาคู่รูปแบบเดียว เพราะสามารถแบ่งย่อยเป็นการหาคู่ระยะสั้นและระยะยาว ทำให้เจตคติ ที่มีต่อรูปแบบต่างๆ ก็มีความหลากหลายแตกต่างกันได้

ข้อจำกัดและข้อเสนอแนะในงานวิจัย

งานวิจัยชิ้นนี้ยังพบข้อจำกัดบางอย่าง เช่น ช่วงอายุของกลุ่มตัวอย่างในงานวิจัยมีความเกาะกลุ่ม โดยค่าเฉลี่ยอยู่ที่ 22.17 ปี แต่ขอบเขตช่วงอายุของกลุ่มตัวอย่างคือ 18 - 35 ปี อีกทั้งจำนวนกลุ่มตัวอย่างเมื่อเทียบกับประชากรเพศชายไทยในช่วงอายุที่กำหนดมีอัตราส่วนที่น้อย ดังนั้นผลจากงานวิจัยชิ้นนี้อาจยังไม่สามารถนำไปอธิบายแทนประชากรชายไทยในช่วงอายุที่กำหนดได้อย่างแม่นยำ อีกทั้งมาตรการพฤติกรรมกรรมการเลือกคู่ครอง ทางผู้วิจัยไม่ได้อธิบายค่านิยมถึงการเลือกคู่ครองว่าเป็นในรูปแบบของคู่ครองระยะสั้น หรือ คู่ครองระยะยาว ทำให้กลุ่มตัวอย่างอาจมีการแปลความหมายที่คลาดเคลื่อนได้อีกทั้งคุณสมบัติของคู่ครองที่กำหนดได้ทำการเก็บข้อมูลหาลำดับความสำคัญในกลุ่มตัวอย่างวัยรุ่น หากต้องการนำไปศึกษาในช่วงวัยอื่นๆ อาจต้องมีการกำหนดและศึกษาคุณสมบัติเพิ่มเติมที่อาจมีการเปลี่ยนแปลงไปได้ รวมถึงควรมีการสอบถามข้อมูลเกี่ยวกับลักษณะประชากรให้มากกว่านี้ เช่น อาศัยอยู่ภูมิภาคไหนของประเทศไทย การเพิ่มเรื่องของช่วงอายุที่แตกต่างกัน เช่น ช่วงวัยรุ่น วัยผู้ใหญ่ และ วัยสูงอายุ เพื่อหาความแตกต่างของช่วงอายุ เนื่องจากปัจจุบัน โลกของเราเข้าสู่ยุคโลกาภิวัตน์ (Mrak, 2000) ทำให้เกิดการมีปฏิสัมพันธ์ระหว่างคนแต่ละเชื้อชาติมากขึ้น และจากการมีปฏิสัมพันธ์ระหว่างกันและกัน อาจนำมาสู่การแลกเปลี่ยนวัฒนธรรมระหว่างกันและกันมากขึ้น (Matthew, 2012) ซึ่งอาจอนุมานไปสู่การเปลี่ยนแปลงทางด้านเจตคติต่อการถือครองพรหมจรรย์และการเลือกคู่ครองได้ ส่วนข้อเสนอแนะเรื่อง ปัจจัยอื่นๆ นอกเหนืองานวิจัยที่อาจนำไปอธิบายความแปรปรวนได้เจตคติต่อการถือครองพรหมจรรย์ได้ เช่น การเห็นคุณค่าในตัวเอง ประวัติภูมิหลังทางการศึกษา ระดับฐานะและเศรษฐกิจ ซึ่งอาจนำไปประยุกต์ใช้ในงานวิจัยภายภาคหน้าได้

บทที่ 5

สรุปผลการวิจัย และข้อเสนอแนะ

วัตถุประสงค์ของการวิจัย

การศึกษาค้นคว้าครั้งนี้มีวัตถุประสงค์เพื่อศึกษาเจตคติของชายไทยต่อการถือครองพรหมจรรย์ของเพศหญิง ผ่านทางปัจจัยต่างๆ ของเพศชาย อาทิ การเหยียดเพศแบบให้คุณ การเหยียดเพศแบบปฏิบัติบุคลิกภาพแบบเปิดตัว บุคลิกภาพแบบเปิดรับประสบการณ์ และปัจจัยอื่นๆ ได้แก่ ความเคร่งศาสนา และการเปิดรับสื่อต่างประเทศ รวมถึงการศึกษาความสัมพันธ์ระหว่างเจตคติต่อการถือครองพรหมจรรย์กับพฤติกรรมการเลือกคู่ เพื่อศึกษาว่าสามารถนำเจตคติต่อการถือครองพรหมจรรย์มาทำนายพฤติกรรมการเลือกคู่ได้หรือไม่

สมมติฐานการวิจัย

1. การเหยียดเพศ แบ่งออกเป็น 2 รูปแบบ ได้แก่
 - 1.1 การเหยียดเพศแบบปฏิบัติ มีอิทธิพลทางบวกต่อเจตคติการถือครองพรหมจรรย์
 - 1.2 การเหยียดเพศแบบให้คุณ มีอิทธิพลทางบวกต่อเจตคติการถือครองพรหมจรรย์
2. บุคลิกภาพ แบ่งออกเป็น 2 รูปแบบ ได้แก่
 - 2.1 บุคลิกภาพแบบเปิดตัว มีอิทธิพลทางลบต่อเจตคติการถือครองพรหมจรรย์
 - 2.2 บุคลิกภาพแบบเปิดรับประสบการณ์ มีอิทธิพลทางลบต่อเจตคติการถือครองพรหมจรรย์

3. ปัจจัยอื่นๆ แบ่งออกเป็น 2 ปัจจัยย่อย ได้แก่

3.1 ความเคร่งศาสนา มีอิทธิพลทางบวกต่อเจตคติการถือครองพรหมจรรย์

3.2 การเปิดรับสื่อต่างประเทศ มีอิทธิพลทางลบต่อเจตคติการถือครอง
พรหมจรรย์

4. การเหยียดเพศ บุคลิกภาพ และ ปัจจัยอื่นๆสามารถทำนายเจตคติต่อการถือครองพรหมจรรย์ได้

5. บุคคลที่มีเจตคติต่อการถือครองพรหมจรรย์ มีแนวโน้มเลือกคู่ครองที่ยังบริสุทธิ์มากกว่าคู่ครองที่ไม่
บริสุทธิ์

6. เจตคติต่อการถือครองพรหมจรรย์กำกับความสัมพันธ์ระหว่างการเหยียดเพศ บุคลิกภาพ และ
ปัจจัยอื่นๆ กับพฤติกรรมการเลือกคู่ครอง

6.1 เจตคติต่อการถือครองพรหมจรรย์มีอิทธิพลส่งผ่านความสัมพันธ์ระหว่างการเหยียด
เพศแบบปฏิบัติและพฤติกรรมการเลือกคู่ครอง

6.2 เจตคติต่อการถือครองพรหมจรรย์มีอิทธิพลส่งผ่านความสัมพันธ์ระหว่างการเหยียด
เพศแบบให้คุณและพฤติกรรมการเลือกคู่ครอง

6.3 เจตคติต่อการถือครองพรหมจรรย์มีอิทธิพลส่งผ่านความสัมพันธ์ระหว่างบุคลิกภาพ
แบบเปิดตัว และพฤติกรรมการเลือกคู่ครอง

6.4 เจตคติต่อการถือครองพรหมจรรย์มีอิทธิพลส่งผ่านความสัมพันธ์ระหว่างบุคลิกภาพ
แบบเปิดรับประสบการณ์ และพฤติกรรมการเลือกคู่ครอง

6.5 เจตคติต่อการถือครองพรหมจรรย์มีอิทธิพลส่งผ่านความสัมพันธ์ระหว่างความเคร่ง
ศาสนาและพฤติกรรมการเลือกคู่ครอง

6.6 เจตคติต่อการถือครองพรหมจรรย์มีอิทธิพลส่งผ่านความสัมพันธ์การเปิดรับสื่อต่าง
ประเทศและพฤติกรรมการเลือกคู่ครอง

กลุ่มตัวอย่างที่ใช้ในการศึกษา

บุคคลเพศชาย สัญชาติไทย ที่ให้ความสนใจกับเพศตรงข้าม อยู่ในช่วงอายุระหว่าง 18-35 ปี จำนวนทั้งสิ้น 243 คน

เครื่องมือที่ใช้ในการวิจัย

ในงานวิจัยนี้ใช้แบบสอบถาม “แบบสำรวจความคิดเห็นทัศนคติชายไทยต่อเพศหญิงในเรื่องเพศ” โดยแบบสอบถามนี้แบ่งออกเป็น 6 ส่วน คือ ส่วนที่ 1 เป็นข้อมูลทั่วไปของผู้ตอบแบบสอบถาม ส่วนที่ 2 เป็นมาตรวัดการเหยียดเพศ ส่วนที่ 3 เป็นมาตรวัดบุคลิกภาพ ส่วนที่ 4 เป็นมาตรวัดเกี่ยวกับปัจจัยอื่นๆ ก็คือความเคร่งศาสนา และพฤติกรรมการรับสื่อต่างประเทศ ส่วนที่ 5 คือมาตรวัดเจตคติต่อการถือครองพรหมจรรย์ และส่วนที่ 6 คือ มาตรวัดพฤติกรรมการเลือกคู่ครอง

ขั้นตอนการวิจัย

ผู้วิจัยได้เริ่มจากการพัฒนาเครื่องมือเพื่อทดสอบประสิทธิภาพของแบบสอบถาม โดยในขั้นตอนนี้ใช้กลุ่มตัวอย่างเป็นเพศชายที่มีอายุระหว่าง 18 - 35 ปี จำนวน 119 คน วิเคราะห์ข้อมูลหาความสัมพันธ์ของแต่ละตัวแปรด้วยโปรแกรม SPSS เพื่อทดสอบความเที่ยง และวิเคราะห์องค์ประกอบด้วยโปรแกรม Mplus เพื่อทดสอบความตรง จากนั้นนำแบบสอบถามที่พัฒนาแล้ว มาเก็บข้อมูลกับผู้ชายไทยที่ให้ความสนใจกับเพศตรงข้าม และมีอายุระหว่าง 18 - 35 ปี จำนวนทั้งสิ้น 243 คน โดยการใช้แบบสอบถามออนไลน์ และนำข้อมูลที่ได้มาวิเคราะห์ด้วยโปรแกรมทางสถิติ

วิธีการวิเคราะห์ข้อมูล

ในการศึกษาครั้งนี้ ได้มุ่งศึกษาเจตคติของชายไทยต่อการถือครองพรหมจรรย์ของเพศหญิง ผ่านปัจจัยต่างๆ ของเพศชาย ได้แก่ การเหยียดเพศแบบให้คุณ การเหยียดเพศแบบปฏิบัติบุคลิกภาพแบบเปิดตัว บุคลิกภาพแบบเปิดรับประสบการณ์ และปัจจัยอื่นๆ ได้แก่ ความเคร่งศาสนา และการเปิดรับสื่อต่างประเทศ รวมถึงการศึกษาความสัมพันธ์ระหว่างเจตคติต่อการถือครองพรหมจรรย์กับพฤติกรรมการเลือกคู่ เพื่อศึกษาว่าสามารถนำเจตคติต่อการถือครองพรหมจรรย์มาทำนายพฤติกรรมการเลือกคู่ได้หรือไม่ โดยใช้การวิเคราะห์ข้อมูลด้วยโปรแกรมทางสถิติ SPSS เพื่อทดสอบสมมติฐานในงานวิจัยว่า ปัจจัยใดบ้างที่ส่งผลถึงเจตคติต่อการถือครองพรหมจรรย์ และเจตคติต่อการถือครองพรหมจรรย์ส่งผลต่อพฤติกรรมการเลือกคู่ของชายไทยหรือไม่ และอย่างไร

ผลการวิจัย

จากการศึกษาพบว่า ตัวแปรอิสระที่สามารถทำนายเจตคติต่อการถือครองพรหมจรรย์ได้คือ การเหยียดเพศทั้งสองแบบ ได้แก่การเหยียดเพศแบบให้คุณและการเหยียดเพศแบบปฏิบัติบุคลิกภาพแบบเปิดตัว บุคลิกภาพแบบเปิดรับประสบการณ์ และปัจจัยอื่นๆ ได้แก่ความเคร่งศาสนา และการเปิดรับสื่อต่างประเทศ

เจตคติต่อการถือครองพรหมจรรย์สามารถทำนายพฤติกรรมการเลือกคู่ครองที่ยังบริสุทธิ์ได้ในทางบวกทุกตัวเลือก และเจตคติต่อการถือครองพรหมจรรย์ก็เป็นตัวแปรส่งผ่านระหว่างตัวแปรอิสระบางตัวกับพฤติกรรมการเลือกคู่ครอง โดยตัวแปรอิสระเหล่านั้น ได้แก่บุคลิกภาพแบบเปิดรับประสบการณ์ ความเคร่งศาสนา และการเปิดรับสื่อต่างประเทศ

ข้อเสนอแนะ

1. การศึกษาในอนาคตควรเพิ่มจำนวนกลุ่มตัวอย่างให้มากขึ้น เพื่อเพิ่มความน่าเชื่อถือของงานวิจัย และไม่ทำให้ช่วงอายุของกลุ่มตัวอย่างเกาะกลุ่มกันมากเกินไป และเพื่อความเป็นตัวแทนของประชากรที่ดีมากยิ่งขึ้น

2. แบบสอบถามที่ใช้ในงานวิจัย ควรสั้นและกระชับมากกว่านี้ เนื่องจากข้อคำถามที่มีปริมาณมากและระยะเวลาในการตอบแบบสอบถามนั้นค่อนข้างยาว ทำให้ผู้ที่ทำแบบสอบถามอาจไม่ได้ตั้งใจทำแบบสอบถามหรือไม่ได้ตอบตามความเป็นจริงทั้งหมด เนื่องจากมีความล้า ส่งผลให้ข้อมูลที่ได้เกิดความคลาดเคลื่อนได้

3. การศึกษาในอนาคต ควรเพิ่มคำนิยามของคำว่า “คู่ครอง” ให้ชัดเจนมากขึ้นว่าเป็นคู่ครองระยะสั้น หรือระยะยาวเพราะอาจทำให้กลุ่มตัวอย่างแปลความหมายคลาดเคลื่อนได้

4. การศึกษาในอนาคต ควรมีการเพิ่มกลุ่มตัวอย่างให้มีความหลากหลายมากขึ้นในการวิจัยในอนาคต เช่น เพิ่มช่วงวัยอื่นๆ หรือกลุ่มตัวอย่างที่จากหลากหลายวัฒนธรรม

5. การศึกษาในอนาคต อาจเพิ่มตัวแปรอื่นๆที่น่าสนใจ นอกเหนือจากที่ผู้วิจัยได้ยกมาในงานวิจัยชิ้นนี้ เช่น การเห็นคุณค่าในตัวเอง ประวัติภูมิหลังทางการศึกษา ระดับฐานะเศรษฐกิจ และภูมิภานาของผู้ตอบแบบสอบถาม เนื่องจากประเด็นเหล่านี้อาจเป็นปัจจัยที่ทำให้เจตคติ ความเชื่อและพฤติกรรมเกี่ยวกับเรื่องการถือครองพรหมจรรย์มีการเปลี่ยนแปลงไปได้เช่นกัน

รายการอ้างอิง

- พรรณระพี สุทธิวรรณ. (2015). *เลือกคู่อย่างไรให้เป็นสุข*. Retrieved from <http://www.psy.chula.ac.th/psy/sarapsy/brochure/brochure13.pdf>
- พระไตรปิฎกภาษาไทย ฉบับมหาจุฬาลงกรณราชวิทยาลัย. (1999). กรุงเทพฯ: โรงพิมพ์มหาจุฬาลงกรณราชวิทยาลัย.
- นลินทิพย์ คชพงษ์ (2007). *ผลของการเกิดความเด่นชัดในความตาย เพศ และความดึงดูดใจทางกายภาพของผู้หญิงต่อการประเมินความดึงดูดใจต่อผู้หญิงและการเหยียดเพศแบบแยกตัว*. วิทยานิพนธ์ ปริญญาโทมหาบัณฑิต, คณะจิตวิทยา จุฬาลงกรณ์มหาวิทยาลัย.
- Adamczyk, A., & Felson, J. (2006). Friends' religiosity and first sex. *Social Science Research*, 35, 924-947. doi:10.1016/j.ssresearch.2005.04.003
- Archana, C. N., & Bhavani, V. D. (n.d.). Hollywood Cinema – Perceptions of Indian Youth towards Sexual Norms.
- Brown, J. D. (2006). Sexy media matter: exposure to sexual content in music, movies, television and magazines predicts black and white adolescents' sexual behavior. *Pediatrics*, 117(4), 1018-1027. doi:10.1542/peds.2005-1406
- Do, M. (2005). Changing attitudes toward premarital sex in Vietnam: evidence from a national survey. (Unpublished doctoral thesis). Tulane University School of Public Health and Tropical Medicine.

Ghani, S. A., Abdullah, S., Akil, S. M., & Nordin, N. (2014). Moral values and coping strategies among female adolescents involved in premarital sex. *Procedia - Social and Behavioral Sciences*, 114, 617-621. doi:10.1016/j.sbspro.2013.12.756

Glick, P., & Fiske, S. T. (1996). The ambivalent sexism inventory: differentiating hostile and benevolent sexism. *Journal of Personality and Social Psychology*, 70(3), 491–512. doi:10.1037/0022-3514.70.3.491

Global views on morality. (2014, April 15). *Pew Research Center*. Retrieved from <http://www.pewglobal.org/2014/04/15/global-morality/>

Hardy, S. A., & Raffaelli, M. (2003). Adolescent religiosity and sexuality: An investigation of reciprocal influences. *Journal of Adolescence*, 26, 731-739. doi:10.1016/j.adolescence.2003.09.003

Heaven, P. L., Fitzpatrick, J., Craig, F. L., Kelly, P., & Sebar, G. (2000). Five personality factors and sex: preliminary findings. *Personality and Individual Difference*, 28, 1133-1141.

Holtzman, N. S.(2013). Above and beyond short-term mating, long-term mating is uniquely tied to human personality. *Evolutionary Psychology*, 11(5), 1101-1129.

Iménez-Pérez, A., & Wang, Q. (2004). Sexual selection in *Cnephiasia jactatana* in relation to age, virginity and body size. *An Annals of the Entomological Society of America*, 97(4), 819-824.

- Jonason, P. K., Webster, G. D., & Gesselman, A. N. (2013). The structure and content of long-term and short-term mate preferences. *An International Journal on Personal Relationships*, 7(2). doi:10.5964/ijpr.v7i2.125
- Kessel, D. E. (2010). *Emotional coping strategies of religious adolescents and young adults experiencing unwanted sexual thoughts and images: Is religiousness a protective factor?* Fuller Theological Seminary, School of Psychology. ProQuest Dissertations and Theses.
- Kurian, G. (1980). A comparative perspective in premarital heterosexual attitudes of students. *Social Science*, 55(1), 29-34.
- Manlove, J. S., Terry-Humen, E., Ikramullah, E. N., & Moore, K. A. (2006). The Role of Parent Religiosity in Teens' Transitions to Sex and Contraception. *Journal of Adolescent Health*, 39, 578-587. doi:10.1016/j.jadohealth.2006.03.008
- Mayer, J. D. (2007). Asserting the definition of personality. *The Online Newsletter for Personality Science*. Retrieved from <http://www.umassmed.personality-arp.org/html/newsletter01/jdm.pdf>
- Miri, M., AliBersharat, M., Asadi, M., Shahyad, S. (2011). The relationship between dimensions of personality and sexual desire in females and males. *Social and Behavioural Sciences*, 15. 823-827. doi: 10.1016/j.sbspro.2011.03.192.

- Moyano, N., & Sierra, J. C. (2013). Relationships between personality traits and positive negative sexual cognitions. *International Journal of Clinical and Health Psychology, 13*, 189-196.
- Nasrollahi¹, B., Darandegan, K., & Rafatmah, A. (2011). The relationship between personality traits and sexual variety-seeking. *Social and Behaviour Sciences, 30*. 1399-1402. doi: 10.1016/j.sbspro. 2011.10.272
- O'hara, R. E., Gibbons, F. X., Li, Z., Gerrard, M., & Sargent, J. D. (2013). Specificity of early movie effects on adolescent sexual behavior and alcohol use. *Social Science & Medicine, 96*, 200-207. doi:10.1016/j.socscimed.2013.07.032
- Oladipupo-Okorie, B. O., & Viatonu, O. (2014). Influence of family characteristics and cultural norms on pre-marital sex among secondary school students in Ojo local government area of Lagos state, Nigeria. *European Scientific Journal, 10*(5), 231-242.
- Sakalh-Ugurlu, N., & Glick, P. (2003) Ambivalent sexism and attitudes toward women who engage in premarital sex in Turkey, *The Journal of Sex Research, 40*(3), 296-302. doi: 10.1080/00224490309552194
- Shakerian, A., Nazari, A. M., Masoomi, M., & Ebrahimi, P. (2014). Investigating personality trait and pre-marital affair with opposite sex among university students of Sanandaj city. *Social and Behavioural Sciences, 114*. 339-345. doi: 10.1016/j.sbspro.2013.12.708
- Swim, J. K., Mallett, R., & Stangor, C. (2004). Understanding subtle sexism: Detection and use of sexist language. *Sex Roles, 51*(3), 117-128.

Teferra, T. B., Erena, A. N., & Kebede, A. (2015). Prevalence of premarital sexual practice and associated factors among undergraduate health science students of Mada Walabu university, Bale Goba, South East Ethiopia: institution based cross sectional study. *Pan African Medical Journal*, 20. doi:10.11604/pamj.2015.20.209.4525

The Holy Bible, new international version. (1984). Grand Rapids: Zondervan Publishing House.

United Nations. (2000). World Marriage Patterns 2000. *Department of economic and social affairs*. Retrieved from <http://www.un.org/esa/population/publications/worldmarriage/worldmarriagepatterns2000.pdf>

ภาคผนวก

ภาคผนวก ก

ตัวอย่างแบบสอบถาม “แบบสำรวจความคิดเห็นทัศนคติชายไทยต่อเพศหญิงในเรื่องเพศ”



คณะจิตวิทยา จุฬาลงกรณ์มหาวิทยาลัย

ใบยินยอมเข้าร่วมการตอบแบบสอบถาม (Consent Form)

แบบสอบถามฉบับนี้ ทำการเก็บข้อมูลเพื่อสำรวจความคิดเห็นทัศนคติชายไทยต่อเพศหญิงในเรื่องเพศ โดยเป็นส่วนหนึ่งของวิชา 3800420 โครงการทางจิตวิทยา (Senior Project) โดยนิสิตระดับปริญญาตรี ชั้นปีที่ 4 คณะ จิตวิทยา จุฬาลงกรณ์มหาวิทยาลัย

จุดประสงค์ของงานวิจัย เพื่อสำรวจความคิดเห็นทัศนคติชายไทยต่อเพศหญิงในเรื่องเพศ

แบบสอบถามฉบับนี้ ประกอบไปด้วยข้อคำถามทั้งหมด 6 ชุด โดยใช้เวลาในการตอบแบบสอบถามประมาณ 10 - 20 นาที ข้อมูลที่ได้จากการเก็บแบบสอบถามฉบับนี้จะถูกนำไปใช้ในการศึกษาเท่านั้น รวมถึงการนำเสนอข้อมูล จะถูกนำเสนอออกมาเป็นค่าเฉลี่ยและแนวโน้มของกลุ่ม ทำให้ท่านมั่นใจได้ว่า ข้อมูลทั้งหมดจะถูกเก็บเป็นความลับ และเป็นข้อมูลโดยรวมที่ไม่สามารถระบุตัวตนของแต่ละคนได้ ทางผู้วิจัยให้คำมั่นว่าแบบสอบถามฉบับนี้จะไม่ส่งผลเสียต่อตัวท่านอย่างแน่นอน

ขอให้ท่านตอบแบบสอบถามตามความเป็นจริงมากที่สุด

หมายเหตุ: ในกรณีที่ท่านรู้สึกไม่สบายใจ หรือ ลำบากใจในการตอบแบบสอบถามฉบับนี้ ท่านสามารถยุติการตอบ แบบสอบถามได้ทุกเมื่อ

ข้าพเจ้าได้อ่านรายละเอียดของการทำแบบสอบถามฉบับได้อย่างละเอียดถี่ถ้วนเรียบร้อยแล้ว

ข้าพเจ้ายินดี ให้ความร่วมมือตอบแบบสอบถามฉบับนี้

ข้อมูลทั่วไป

อายุ : _____

เพศของคุณ

ชาย

หญิง

คุณให้ความสนใจกับเพศใด

เพศตรงข้าม

เพศเดียวกัน

แบบสำรวจเจตคติต่อเพศ

โปรดแสดงระดับความคิดเห็นในแต่ละรายการ โดยกำหนดให้

0 = ไม่เห็นด้วยเป็นอย่างยิ่ง, 1 = ไม่เห็นด้วย, 2 = ค่อนข้างไม่เห็นด้วย, 3 = ค่อนข้างเห็นด้วย และ 4 = เห็นด้วย และ 5 = เห็นด้วยเป็นอย่างยิ่ง

ไม่ว่าจะประสบความสำเร็จเพียงใด ผู้ชายจะไม่นับบุคคลที่สมบรูณ์ได้อย่างแท้จริงจนกว่าเขาจะได้รับความรักจากผู้หญิง	0	1	2	3	4	5
ความจริงแล้ว ผู้หญิงจำนวนมากแสวงหาสิทธิพิเศษ เช่น การได้เปรียบผู้ชายในกฎหมายแรงงาน โดยการยกเอาความเสมอภาคมาเป็นข้ออ้าง	0	1	2	3	4	5
เมื่อเกิดภัยพิบัติ ไม่ควรจำเป็นจะต้องให้ความช่วยเหลือผู้หญิงก่อนผู้ชาย	0	1	2	3	4	5
ผู้หญิงส่วนใหญ่ตีความการแสดงออกด้วยความบริสุทธิ์ใจว่าเป็นการลบลู่คู่มินทางเพศ	0	1	2	3	4	5
ผู้หญิงโกรธง่ายเกินไปเมื่อมีเหตุการณ์กระทบ	0	1	2	3	4	5
คนเรามากมีความสุขในชีวิตอย่างแท้จริงเมื่อไม่เกี่ยวข้องกับความสัมพันธ์ฉันท์คู่รักกับผู้ที่เป็เพศตรงข้าม	0	1	2	3	4	5
กลุ่มสิทธิสตรีไม่ได้ต้องการพยายามที่จะให้ผู้หญิงมีอำนาจมากกว่าผู้ชาย	0	1	2	3	4	5
ผู้หญิงจำนวนมากมีคุณสมบัติของความบริสุทธิ์ไร้มลทินที่ผู้ชายน้อยคนจะมี	0	1	2	3	4	5
ผู้หญิงควรได้รับการทะนุถนอมอย่างเห็นคุณค่าและการปกป้องดูแลจากผู้ชาย	0	1	2	3	4	5
ผู้หญิงส่วนใหญ่มิได้มองเห็นคุณค่าอย่างลึกซึ้งถึงสิ่งที่ผู้ชายทำเพื่อพวกเขา	0	1	2	3	4	5
ผู้หญิงแสวงหาการได้มาซึ่งอำนาจโดยการเข้าควบคุมผู้ชาย	0	1	2	3	4	5

ผู้ชายทุกคนควรมีหญิงที่ตนเทิดทูนบูชา	0	1	2	3	4	5
ผู้ชายสมบูรณ์ได้โดยไม่ต้องมีผู้หญิง	0	1	2	3	4	5
ผู้หญิงพูดเกินความจริงเกี่ยวกับปัญหาที่พวกเขาที่มีที่ทำงาน	0	1	2	3	4	5
เมื่อผู้หญิงทำให้ผู้ชายมีพันธะกับเธอได้แล้ว เธอมักพยายามควบคุมและบงการชีวิตเขา	0	1	2	3	4	5
เมื่อผู้หญิงแพ้ผู้ชายในการแข่งขันที่เป็นธรรม ผู้หญิงจะอ้างว่าเป็นเพราะพวกเขาถูกกีดกันเป็นประจำ	0	1	2	3	4	5
ผู้หญิงที่ดีควรได้รับการสรรเสริญสุดดีจากผู้ชายของเธอ	0	1	2	3	4	5
มีผู้หญิงจำนวนมากที่สนุกกับการยั่วผู้ชายโดยทำเหมือนให้ทำแล้วก็ปฏิเสธการรุกของผู้ชาย	0	1	2	3	4	5
เมื่อเปรียบเทียบกับผู้ชาย ผู้หญิงมักมีสำนึกทางศีลธรรมที่สูงส่งกว่า	0	1	2	3	4	5
ผู้ชายควรยินดีเสียสละความสุขสบายของตนเองเพื่อสร้างฐานะทางเศรษฐกิจให้ผู้หญิงในชีวิตของเขา	0	1	2	3	4	5
กลุ่มสิทธิสตรีเสนอข้อเรียกร้องที่สมเหตุสมผลยิ่ง	0	1	2	3	4	5
เมื่อเปรียบเทียบกับผู้ชาย ผู้หญิงมักมีการรับรู้ทางวัฒนธรรมที่ละเอียดละไมมากกว่า	0	1	2	3	4	5
สาเหตุของความหยวนเยี้ยวส่วนใหญ่ มักมีผู้หญิงอยู่เบื้องหลัง	0	1	2	3	4	5
สำหรับผู้ชาย เป้าหมายในชีวิตที่สำคัญที่สุดคือการได้ครองรักกับผู้หญิงที่ปรารถนา	0	1	2	3	4	5
ผู้ชายควรภูมิใจในความเป็นสุภาพบุรุษซึ่งดำเนินถึงสวัสดิภาพของผู้หญิงก่อนเสมอ	0	1	2	3	4	5
โลกนี้จะน่าอยู่ขึ้น ถ้าผู้หญิงเลิกตำหนิหรือจับผิดผู้ชายและหันมาสนับสนุนพวกเขามากขึ้น	0	1	2	3	4	5
ความจริงแล้ว ตัวจุดรั้งความก้าวหน้าในชีวิตของผู้ชายคือผู้หญิงที่อยู่รอบข้างเขา	0	1	2	3	4	5

ผู้หญิงส่วนใหญ่ใช้เสน่ห์มารยาทกับผู้ชายเพื่อให้ได้มาซึ่งสิ่งที่ตนต้องการ	0	1	2	3	4	5
เมื่อเปรียบเทียบกับผู้ชาย ผู้หญิงสามารถยับยั้งชั่งใจต่อการกระทำผิดศีลธรรมจรรยาได้ดีกว่า	0	1	2	3	4	5
ในเรื่องสามัญสำนึกว่าอะไรควรอะไรไม่ควร ผู้หญิงมีมากกว่าผู้ชายอย่างชัดเจน	0	1	2	3	4	5

ข้อคำถามการเปิดรับสื่อต่างประเทศ

โปรดแสดงระดับความถี่ของการทำพฤติกรรมในแต่ละรายการ โดยกำหนดให้

0 = ไม่เคยทำพฤติกรรม, 1 = ทำพฤติกรรมนานๆ ครั้ง, 2 = ทำพฤติกรรมบางครั้ง, 3 = ทำพฤติกรรมบ่อยครั้ง และ 4 = ทำพฤติกรรมเป็นประจำ

คุณดูภาพยนตร์ของประเทศทางตะวันตก	0	1	2	3	4
คุณดูละครของประเทศทางตะวันตก	0	1	2	3	4
คุณดู music video ของประเทศทางตะวันตก	0	1	2	3	4
คุณดูโฆษณา ของประเทศทางตะวันตก	0	1	2	3	4
คุณอ่านนิตยสารหรือวรรณกรรมของประเทศตะวันตก	0	1	2	3	4
คุณดูสื่อออนไลน์ (เช่น คลิปใน youtube) ของประเทศทางตะวันตก	0	1	2	3	4

ข้อคำถามความเคร่งศาสนา

โปรดแสดงระดับความคิดเห็นด้วยกับข้อคำถามต่างๆ ว่าตรงกับตัวคุณมากน้อยเพียงใด โดยกำหนดให้

0 = ไม่ตรงกับตัวฉันเลย 1 = ค่อนข้างไม่ตรงกับตัวฉัน 2 = ทั้งตรงและไม่ตรงพอๆ กัน 3 = ค่อนข้างตรงกับตัวฉัน และ 4 = ตรงกับตัวฉันมากที่สุด

คุณเข้าร่วมกิจกรรมทางศาสนาเป็นประจำ	0	1	2	3	4
คุณปฏิบัติตามหลักคำสอนของศาสนาที่คุณนับถือในชีวิตประจำวัน	0	1	2	3	4
คุณทำพฤติกรรมที่ขัดต่อหลักคำสอนของศาสนาที่คุณนับถือเป็นประจำ	0	1	2	3	4
คุณรู้สึกไม่พอใจเมื่อเห็นคนรอบข้างปฏิบัติตนขัดต่อหลักคำสอนของศาสนาที่คุณนับถือ	0	1	2	3	4

ข้อความบุคลิกภาพ

โปรดแสดงระดับความคิดเห็นในแต่ละรายการ โดยกำหนดให้

0 = ไม่เห็นด้วยเป็นอย่างยิ่ง, 1 = ไม่เห็นด้วย, 2 = ไม่เห็นด้วยและเห็นด้วยพอๆ กัน, 3 = เห็นด้วย และ 4 = เห็นด้วยอย่างยิ่ง

ไม่ค่อยเข้าใจความคิดเชิงนามธรรม	0	1	2	3	4
สามารถบรรยายถึงสิ่งต่างๆ ให้สวยงามสดงงามได้	0	1	2	3	4
มีทักษะในการจัดการกับผู้คนรอบๆ ตัว	0	1	2	3	4
ลำบากใจเวลาที่ต้องเข้าหาผู้อื่น	0	1	2	3	4
นำการสนทนาไปสู่ระดับที่ลึกซึ้งขึ้น	0	1	2	3	4
แทบไม่ค่อยมองหาความหมายที่ลึกซึ้งขึ้นของสิ่งต่างๆ	0	1	2	3	4
ไม่รู้จะคุยอะไร	0	1	2	3	4
เห็นความสำคัญของศิลปะ	0	1	2	3	4
ตื่นเต้นกับไอเดียใหม่ๆ	0	1	2	3	4
เป็นคนที่ผู้อื่นเข้าถึงได้ยาก	0	1	2	3	4

มีเพื่อนง่าย	0	1	2	3	4
ไม่สนใจแนวคิดเชิงนามธรรม	0	1	2	3	4
มักหลบผู้คน	0	1	2	3	4
มีจินตนาการที่แจ่มชัดเหมือนจริง	0	1	2	3	4
ไม่ชอบไปพิพิธภัณฑ์ศิลปะ	0	1	2	3	4
มักเป็นคนเริ่มบทสนทนา	0	1	2	3	4
ชอบฟังแนวคิดใหม่ ๆ	0	1	2	3	4
พูดคุยกับผู้คนมากหน้าหลายตาเวลาอยู่ในงานเลี้ยง	0	1	2	3	4
หลีกเลี่ยงการต้องยุ่งเกี่ยวกับผู้คน	0	1	2	3	4
สามารถทำให้ผู้คนรำเริงสนุกสนาน	0	1	2	3	4
ไม่สนใจที่จะได้เสียงทฤษฎี	0	1	2	3	4
ไม่ใช่คนช่างพูด	0	1	2	3	4
เข้ากับคนได้ง่าย	0	1	2	3	4
เลี่ยงการโต้เชิงปรัชญา	0	1	2	3	4

แบบสอบถามเรื่องการถือครองพรหมจรรย์

โปรดแสดงระดับความคิดเห็นในแต่ละรายการ โดยกำหนดให้

0 = ไม่เห็นด้วยเป็นอย่างยิ่ง, 1 = ไม่เห็นด้วย, 2 = ไม่เห็นด้วยและเห็นด้วยพอๆ กัน, 3 = เห็นด้วย และ 4 = เห็นด้วยอย่างยิ่ง

ฉันคิดว่าการถือครองพรหมจรรย์เป็นสิ่งที่สำคัญสำหรับฉัน	0	1	2	3	4
คุณลักษณะสำคัญที่ฉันพิจารณาเวลาเลือกคบใครคือดูว่าบุคคลนั้นยังถือครองพรหมจรรย์หรือไม่	0	1	2	3	4
ฉันรับได้หากคนรักของฉันเคยผ่านการมีเพศสัมพันธ์กับผู้อื่นมาก่อน	0	1	2	3	4
ไม่สำคัญว่าคนที่ฉันคบอยู่จะเป็นใครมาจากไหน ขอเพียงแค่เธอยังคงความบริสุทธิ์อยู่ ฉันก็พร้อมที่จะเปิดใจให้	0	1	2	3	4
ฉันไม่ถือเอาเรื่องของคนรักในอดีตก่อนที่จะคบกับฉันมาเป็นเรื่องที่ต้องให้ความสำคัญ	0	1	2	3	4
การถือครองพรหมจรรย์เป็นสิ่งที่มีความค่า	0	1	2	3	4
คนที่มีประสบการณ์ทางเพศมาแล้วคือคนที่มีตำหนิ	0	1	2	3	4
ฉันคิดว่าการถือครองพรหมจรรย์เปรียบเสมือนการรักษาคุณค่าของบุคคล	0	1	2	3	4
คุณคิดว่าการถือครองพรหมจรรย์ไว้จนถึงวันแต่งงานถือเป็นการให้เกียรติคู่ครองของคุณ	0	1	2	3	4
ความบริสุทธิ์ไม่ได้เป็นตัวรับประกันว่าคนเราจะประสบความสำเร็จในชีวิตคู่หรือการแต่งงาน	0	1	2	3	4
การถือครองพรหมจรรย์เป็นสิ่งที่ถูกต้อง	0	1	2	3	4
คนที่ไม่ถือครองพรหมจรรย์ถือว่าเป็นคนมีมลทิน	0	1	2	3	4
การเคยมีเพศสัมพันธ์ก่อนแต่งงานถือเป็นสีสน์ของชีวิต	0	1	2	3	4
ฉันรับได้ถ้ามารู้ภายหลังว่าคนรักของฉันเคยมีเพศสัมพันธ์กับผู้อื่นมาก่อนที่จะคบกับฉัน	0	1	2	3	4
ฉันมักจะตัดสินคนจากการถือครองพรหมจรรย์	0	1	2	3	4

โปรดระบุเปอร์เซ็นต์ว่าคุณต้องการเลือกผู้หญิงแต่ละคนต่อไปนี้เป็นคู่ครองมากน้อยเท่าไร

ปอย

จบการศึกษาระดับปริญญาตรีจากมหาวิทยาลัยชื่อดัง ปัจจุบันทำงานอยู่ที่บริษัททางการเงิน สมัยเรียนปอยเป็นคนที่ขี้อีเสียง เป็นที่รู้จักอย่างกว้างขวาง เนื่องจากปอยมีรูปร่างหน้าตาที่ดี และยังมีนิสัยน่ารัก เอาใจใส่เพื่อนๆ และผู้คนรอบข้างอยู่เสมอ ทำให้ปอยมักจะมีผู้ชายเข้ามาจีบอยู่เป็นประจำ เนื่องจากเธอเป็นคนสนใจเรียนเป็นหลัก ทำให้เธอยังไม่เคยมีแฟน และยังคงความบริสุทธิ์ไว้อยู่

คุณต้องการเลือกปอยเป็นคู่ครองกี่เปอร์เซ็นต์ : _____

มิน

จบการศึกษาระดับปริญญาตรีจากมหาวิทยาลัยชื่อดัง มินเป็นคนรูปร่างหน้าตาดี และเริ่มเข้าสู่วงการบันเทิงตั้งแต่เรียนอยู่ชั้นปีที่ 3 ปัจจุบันนี้มินทำงานเป็นดีเจ มินเป็นคนอึดยาศัยดี มีความใส่ใจ ความรู้สึกของผู้คนรอบข้างและนึกถึงผู้อื่นเสมอ เนื่องจากมินเป็นคนที่เข้าสู่ช่วงวัยการทำงานเร็วกว่าเพื่อนๆ ในวัยเดียวกัน ทำให้มินมีประสบการณ์ความรักมากกว่าเพื่อนๆ คนอื่น เช่นการที่เธอเคยผ่านการมีเพศสัมพันธ์มาแล้ว

คุณต้องการเลือกมินเป็นคู่ครองกี่เปอร์เซ็นต์ : _____

แนท

จบการศึกษาระดับปริญญาตรีจากมหาวิทยาลัยชื่อดัง ปัจจุบันเป็นพนักงานต้อนรับบนเครื่องบิน แนทเป็นคนสวย และแนทเป็นคนที่ถูกตามใจมาตั้งแต่เด็ก จนติดเป็นนิสัยที่มักจะสนใจแต่ความต้องการของตัวเอง อีกทั้งยังเป็นคนหวงตัว แนทจึงยังไม่เคยผ่านการมีเพศสัมพันธ์มาก่อน

คุณต้องการเลือกแนทเป็นคู่ครองกี่เปอร์เซ็นต์ : _____

บีม

จบการศึกษาระดับปริญญาตรีจากมหาวิทยาลัยชื่อดัง ปัจจุบันทำงานอยู่ที่บริษัทนิตยสารแพชั่น บีมเป็นคนหน้าตาทั่วไป มีเพื่อนเยอะ เนื่องจากบีมเป็นเป็นคนที่ใส่ใจความรู้สึกของคนรอบข้างอยู่เสมอ บีมชอบช่วยเหลือผู้อื่น และตั้งแต่สมัยเรียนในคณะก็ไม่ค่อยมีผู้ชาย รวมถึงที่ทำงานในบริษัทนิตยสาร แพชั่นก็เช่นกัน ทำให้บีมโสดมาตลอด และยังคงความบริสุทธิ์ไว้อยู่

คุณต้องการเลือกบีมเป็นคู่ครองกี่เปอร์เซ็นต์ : _____

แพท

จบการศึกษาระดับปริญญาตรีจากมหาวิทยาลัยชื่อดัง ปัจจุบันทำงานเป็นฝ่ายบุคคล ทำให้เธอไม่ค่อยที่จะสนใจความรู้สึกของผู้อื่น เนื่องมาจากรูปแบบงานที่เธอต้องทำ ทำให้เธอเป็นคนใจแข็ง และไม่สนใจว่าผู้อื่นจะรู้สึกอย่างไร แพทเป็นคนที่หน้าตาจัดอยู่ในเกณฑ์ทั่วไป และแพทเป็นคนที่ถือคติเรื่องการถือครองพรหมจรรย์มาก ทำให้ปัจจุบันนี้เธอยังโสด และยังไม่เคยมีเพศสัมพันธ์กับใครมาก่อนเลย

คุณต้องการเลือกแพทเป็นคู่ครองกี่เปอร์เซ็นต์ : _____

พลอย

จบการศึกษาระดับปริญญาตรีจากมหาวิทยาลัยชื่อดัง ปัจจุบันทำหน้าที่เป็นผู้ให้คำปรึกษาปัญหาชีวิต เนื่องจากพลอยเป็นคนที่ใส่ใจความรู้สึกของผู้อื่น พลอยเป็นคนที่หน้าตาทั่วไป และพลอยมีแฟนเก่าซึ่งคบกันมาเป็นระยะเวลา 5 ปี และเธอเคยมีเพศสัมพันธ์กับแฟนเก่าของเธอแล้ว ส่วนปัจจุบันนี้เธอโสดและไม่ได้ติดต่อกับแฟนเก่าอีก

คุณต้องการเลือกพลอยเป็นคู่ครองกี่เปอร์เซ็นต์ : _____