

## บทที่ 5

### สาเหตุและปัจจัยที่ก่อให้เกิดอาชญากรรมที่สัมพันธ์กับ สภาพแวดล้อมทางกายภาพ

การวิเคราะห์ในบทนี้ ได้มาจากการรวบรวมข้อมูลจากแบบสอบถาม การสำรวจภาคสนามและการสัมภาษณ์ประชากรในพื้นที่ศึกษา ในการวิจัยครั้งนี้ ได้ออกแบบสอบถามทั้งหมด 100 ชุด โดยแจกกระจายออกไป 5 บริเวณ ในพื้นที่ศึกษา โดยแต่ละบริเวณ แบ่งแบบสอบถามเป็น 20 ชุด จำนวนเท่ากันดังนี้

- |                               |                                 |
|-------------------------------|---------------------------------|
| 1) บริเวณชุมชนตรอกเพชรพลอย    | ชุมชนที่อยู่อาศัยหนาแน่นปานกลาง |
| 2) บริเวณชุมชนหลังวัดหัวลำโพง | ชุมชนที่อยู่อาศัยหนาแน่นปานกลาง |
| 3) บริเวณถนนพัฒนาพงษ์         | ย่านพาณิชย์กรรมหนาแน่นสูง       |
| 4) บริเวณถนนสีลม              | ย่านพาณิชย์กรรมหนาแน่นสูง       |
| 5) บริเวณถนนสุรวงศ์           | ย่านพาณิชย์กรรมหนาแน่นสูง       |

และวิธีการวิจัย โดยการวิเคราะห์ตารางและคิดค่าร้อยละ

#### 5.1 ลักษณะทางกายภาพของพื้นที่ตัวแทนศึกษา

การวิจัย ได้คัดเลือกพื้นที่ตัวแทนศึกษา 5 บริเวณ คือ ชุมชนตรอกเพชรพลอย , ชุมชนหลังวัดหัวลำโพง , พื้นที่ถนนพัฒนาพงษ์ , พื้นที่ถนนสีลม และพื้นที่ถนนสุรวงศ์ เนื่องจากเป็นพื้นที่ที่มีการใช้ที่ดินแบบผสม โดยเฉพาะการใช้ที่ดินประเภทพาณิชย์กรรมและที่อยู่อาศัยหนาแน่นสูง เนื่องจากเป็นศูนย์กลางของธุรกิจการค้าและการบริการของกรุงเทพมหานคร ลักษณะทางกายภาพของพื้นที่ตัวแทนศึกษา แบ่งออกเป็น 2 บริเวณใหญ่ ๆ คือ พื้นที่ที่อยู่อาศัยหนาแน่นปานกลาง ได้แก่ บริเวณชุมชนตรอกเพชรพลอย และชุมชนหลังวัดหัวลำโพง ส่วนอีกบริเวณเป็นพื้นที่ย่านพาณิชย์กรรมที่มีความหนาแน่นสูง ได้แก่ พื้นที่ถนนพัฒนาพงษ์ , พื้นที่ถนนสีลม และพื้นที่ถนนสุรวงศ์ เหตุผลของการเลือกพื้นที่ตัวแทนศึกษา 5 บริเวณ เนื่องจากเป็นพื้นที่ที่มีการใช้ที่ดินแบบผสม จึงเน้นการศึกษาในพื้นที่ดังกล่าว ส่วนเหตุผลที่ไม่เน้นการศึกษาในพื้นที่อื่นของเขตบางรัก เนื่องจากพื้นที่ส่วนใหญ่ที่เหลือ เป็นการที่ดินประเภทพาณิชย์กรรมและที่อยู่อาศัยที่มีความหนาแน่นปานกลาง พื้นที่ตัวแทนศึกษา 5 บริเวณ มีการใช้ที่ดินอย่างหลากหลาย ทำให้ประชากรจากนอกพื้นที่หลั่งไหลเข้ามาใช้บริการในพื้นที่ และจะมีความสัมพันธ์กับการเพิ่มขึ้นของจำนวนอาชญากรรม

พื้นที่ส่วนที่ 1 เป็นพื้นที่ที่อยู่อาศัยปานกลาง คือ บริเวณชุมชนตรอกเพชรพลอย และชุมชนหลังวัดหัวลำโพง ส่วนใหญ่เป็นพื้นที่ชุมชนแออัด เป็นตึกแถวและเรือนไม้ทางเดินในชุมชนคับแคบ ไฟทางไม่สว่าง มีมุมอับ และมุมปลอดภัย มีทางเข้าออกหลายทาง

ส่วนที่ 2 เป็นพื้นที่ย่านพาณิชย์กรรมหนาแน่นสูง และเป็นศูนย์รวมของธุรกิจการค้าและสถานบันเทิง คือ พื้นที่ถนนพัฒนาพงษ์ , พื้นที่ถนนสีลม และพื้นที่ถนนสุรวงศ์ ลักษณะ

ทางกายภาพของพื้นที่ มีถนนขนานทั้ง 2 ด้าน การคมนาคมสะดวก มีทางเข้าออกหลายทาง ในพื้นที่เป็นที่ตั้งของอาคารสูง และอาคารที่ทันสมัย มีการใช้ที่ดินในแนวตั้ง แต่บางพื้นที่เป็นกลุ่มอาคารสูงที่มีมุมนับ และมุมปลอดสายตา

สามารถจำแนกรายละเอียดทางกายภาพของแต่ละพื้นที่ ได้ดังนี้

#### 1. ชุมชนตรอกเพชรพลอย

อาคารที่ตั้งในพื้นที่มีสภาพเก่าทรุดโทรม บางแห่งเป็นอาคารเรือนไม้สภาพเก่า และบางแห่งเป็นบ้านเดี่ยวมีบริเวณ นอกจากนี้ยังมีอาคารร้างตั้งปะปนในพื้นที่ การจัดกลุ่มของอาคารกระจัดกระจาย เพราะเป็นการตั้งถิ่นฐานเดิม ทางเดินภายในชุมชนขนานตามกลุ่มอาคารตั้งเดิม ภายในชุมชนมีทางเดินหลายทาง

#### 2. ชุมชนหลังวัดหัวลำโพง

การจัดกลุ่มอาคารในพื้นที่กระจัดกระจาย เนื่องจากเป็นที่ตั้งของชุมชนแออัดตั้งเดิม ทางเดินขนานไปตามกลุ่มอาคาร ทางเดินในชุมชนคับแคบ ไฟทางไม่สว่าง ภายในชุมชนมีตรอกซอยขนาดเล็กทะลุถึงกัน มีทางเข้าออกทั้ง 2 ด้าน

#### 3. พื้นที่ถนนพัฒนาพงษ์

การจัดกลุ่มอาคารเป็นระเบียบ เพราะเป็นย่านธุรกิจการค้า และเป็นศูนย์กลางสถาบันเท็งเรียม มีการก่อสร้างอาคารใหม่ ๆ อยู่ตลอดเวลา ในพื้นที่มีการใช้ที่ดินในแนวตั้ง ถนนและทางเดินมีระเบียบ ถนนมีทางทะลุถึงกันทั้ง 2 ด้าน และตามอาคารมีมุมนับ แต่ทางเดินบางแห่งไฟฟ้าไม่สว่าง

#### 4. พื้นที่ถนนสีลม

การจัดกลุ่มอาคารเป็นไปอย่างมีระเบียบ มีการก่อสร้างอาคารหลังใหม่ ๆ ในพื้นที่ การใช้ที่ดินในพื้นที่เป็นการใช้ที่ดินในแนวตั้ง ทางเดินในชุมชนเป็นระเบียบ และมีทางเข้าออกหลายทาง นอกจากนี้ยังมีถนนทั้ง 2 ด้าน

#### 5. พื้นที่ถนนสุรวงศ์

การจัดกลุ่มอาคารเป็นระเบียบ เนื่องจากเป็นที่ตั้งของศูนย์กลางธุรกิจการค้า การบริการตลอดจนธุรกิจการเงินและการธนาคาร มีการใช้ที่ดินในแนวตั้ง ทางเดินในพื้นที่ขนานไปตามกลุ่มอาคารอย่างมีระเบียบ ภายในพื้นที่มีทางเข้าออกหลายทาง ถนนสามารถทะลุถึงกันทั้ง 2 ด้าน แต่พื้นที่บางแห่งเป็นมุมนับ ไฟทางไม่สว่าง

### 5.2 สถานภาพของผู้ที่เคยประสบอาชญากรรม

ในส่วนนี้เป็นการวิเคราะห์ระหว่าง 3 ความสัมพันธ์ คือ

- ก) ความสัมพันธ์ระหว่างเพศ กับ อายุ
  - ข) ความสัมพันธ์ระหว่างเพศ กับ การประสบอาชญากรรม
  - ค) ความสัมพันธ์ระหว่างรายได้ กับ การประสบอาชญากรรม
- เพื่อวิเคราะห์สถานภาพของผู้ที่เคยประสบอาชญากรรม

ตาราง 5.1 ความสัมพันธ์ระหว่าง เพศ กับ อายุ

เพศ	อายุ ( ปี )					รวมจำนวนราย ( ร้อยละ )
	20-30	31-40	41-50	51-60	มากกว่า 60	
1. ชุมชนตรอกเพชรพลอย	4	3	8	4	1	20
- ชาย	2	1	4	2	1	
- หญิง	2	2	4	2		
2. ชุมชนหลังวัดหัวลำโพง	4	8	6	2		20
- ชาย	2	4	2	2		
- หญิง	2	4	4			
3. ถนนพัฒนาพงษ์	3	9	6	5		20
- ชาย	2	3	2	3		
- หญิง	1	3	4	2		
4. ถนนสีลม	2	8	6	4		20
- ชาย	1	4	3	2		
- หญิง	1	4	3	2		
5. ถนนสุรวงศ์	3	8	7	1	1	20
- ชาย	1	4	3	1	1	
- หญิง	2	4	4			
รวมยอด	16	33	33	16	2	100

ที่มา : จากแบบสอบถาม

จากตารางข้างต้น เรื่อง ความสัมพันธ์ระหว่างเพศกับอายุ พบว่า จำนวนประชากรตัวอย่างที่เข้าร่วมมือในการตอบจำนวนที่มากที่สุด อยู่ในช่วงอายุระหว่าง 31-40 ปี และ 41-50 ปี ซึ่งส่วนใหญ่เป็นประชากรเพศหญิง และรองลงมา คือ ประชากรที่อยู่ในช่วงอายุระหว่าง 20-30 ปี และ 51-60 ปี ส่วนผู้ตอบที่มีอายุมากกว่า 60 ปี ขึ้นไป ตอบเป็นจำนวนน้อยที่สุด เมื่อพิจารณาตามพื้นที่ พบว่า ชุมชนตรอกเพชรพลอย ประชากรที่ตอบแบบสอบถามมากที่สุด โดยมีอายุระหว่าง 41-50 ปี รองลงมาคือ อายุ 20-30 ปี และ 51-60 ชุมชนหลังวัดหัวลำโพง ประชากรที่ตอบแบบสอบถามมากที่สุด โดยมีอายุระหว่าง 31-40 ปี รองลงมา คือ ประชากรที่มีอายุ ระหว่าง 41-50 ปี และ 20-30 ปี ตามลำดับ ส่วนถนนพัฒนาพงษ์ ถนนสีลม และถนนสุรวงศ์ ประชากรที่ตอบแบบสอบถาม มีอายุระหว่าง 31-40 ปี รองลงมาคือ อายุระหว่าง 41-50 ปี และ 51-60 ปี ตามลำดับ และจากตาราง พบว่าเพศหญิงประสบอาชญากรรมมากกว่าเพศชาย หรือมีความเสี่ยงต่อการได้รับอันตรายจากการประสบอาชญากรรมสูง

ตาราง 5.2 ความสัมพันธ์ระหว่าง เพศ กับ การประสบอาชญากรรม

เพศ	การประสบอาชญากรรม		ยอดรวม	ร้อยละของการประสบอาชญากรรม ต่อยอดรวมแบบสอบถาม
	เกิด	ไม่เกิด		
1. ชุมชนตรอกเพชรพลอย	17	3	20	17
- ชาย	8	2		
- หญิง	9	1		
2. ชุมชนหลังวัดหัวลำโพง	13	7	20	13
- ชาย	8	2		
- หญิง	5	5		
3. ถนนพัฒนาพงษ์	13	7	20	13
- ชาย	6	4		
- หญิง	7	3		
4. ถนนสีลม	17	3	20	17
- ชาย	9	1		
- หญิง	8	2		
5. ถนนสุรวงศ์	15	5	20	15
- ชาย	7	3		
- หญิง	8	2		
รวมยอด	75	25	100	75
สัดส่วน	3	1		

ที่มา : จากแบบสอบถาม

จากตารางข้างต้น เรื่อง ความสัมพันธ์ระหว่างเพศกับการประสบอาชญากรรม พบว่า ประชากรตัวอย่างในพื้นที่ศึกษา มีการเกิดอาชญากรรม คิดเป็นร้อยละ 75 ของจำนวนประชากรตัวอย่าง และไม่ทราบปัญหาการเกิดอาชญากรรม คิดเป็นร้อยละ 25 ของจำนวนประชากรตัวอย่าง เปรียบเทียบระหว่างพื้นที่ของชุมชนที่ออกแบบสอบถาม พบว่า การเกิดอาชญากรรมพบมากในย่านธุรกิจมากกว่าย่านที่พักอาศัย ได้แก่ บริเวณถนนสีลมและถนนสุรวงศ์มีสัดส่วนที่สูงกว่าถนนพัฒนาพงษ์ โดยมีจำนวนร้อยละ 17.00 และร้อยละ 15.00 ของแบบสอบถาม ตามลำดับ ส่วนที่พักอาศัยสูงสุด ได้แก่ ชุมชนตรอกเพชรพลอย มีจำนวนร้อยละ 17.00 ของแบบสอบถาม โดยประชากรที่ประสบอาชญากรรม มีจำนวนเพศชายและเพศหญิงใกล้เคียงกัน ส่วนประชากรตัวอย่างที่ไม่ประสบอาชญากรรม เป็นเพศหญิงมากกว่าเพศชาย

ตาราง 5.3 ความสัมพันธ์ระหว่าง รายได้ กับ การประสบอาชญากรรม

รายได้	การประสบอาชญากรรม		ยอดรวม ราย ( ร้อยละ )	ร้อยละของการประสบอาชญากรรม ต่อยอดรวมแบบสอบถาม
	เกิด	ไม่เกิด		
1. ชุมชนตรอกเพชรพลอย	17	3	20	17
- น้อยกว่า 10,000 บาท/เดือน	7			
- 10,001-20,000 บาท/เดือน	5			
- 20,001-30,000 บาท/เดือน	2	1		
- มากกว่า 30,000 บาท/เดือน	3	2		
2. ชุมชนหลังวัดหัวลำโพง	13	7	20	13
- น้อยกว่า 10,000 บาท/เดือน	7	1		
- 10,001-20,000 บาท/เดือน	3	2		
- 20,001-30,000 บาท/เดือน	1	1		
- มากกว่า 30,000 บาท/เดือน	2	3		
3. ถนนพัฒนาพงษ์	13	7	20	13
- น้อยกว่า 10,000 บาท/เดือน	7	1		
- 10,001-20,000 บาท/เดือน	2	2		
- 20,001-30,000 บาท/เดือน	3			
- มากกว่า 30,000 บาท/เดือน	1	4		
4. ถนนสีลม	17	3	20	17
- น้อยกว่า 10,000 บาท/เดือน	10			
- 10,001-20,000 บาท/เดือน	3	1		
- 20,001-30,000 บาท/เดือน	1	2		
- มากกว่า 30,000 บาท/เดือน	3			
5. ถนนสุรวงศ์	15	5	20	15
- น้อยกว่า 10,000 บาท/เดือน	9			
- 10,001-20,000 บาท/เดือน	2	2		
- 20,001-30,000 บาท/เดือน	2	2		
- มากกว่า 30,000 บาท/เดือน	2	1		
รวม	75	25	100	75
รวมยอด				
- น้อยกว่า 10,000 บาท/เดือน	50	2		
- 10,001-20,000 บาท/เดือน	15	7		
- 20,001-30,000 บาท/เดือน	9	6		
- มากกว่า 30,000 บาท/เดือน	11	10		
รวมยอด	75	25		

ที่มา : จากแบบสอบถาม

จากตารางข้างต้น เรื่อง ความสัมพันธ์ระหว่างรายได้ กับ การประสบอาชญากรรม พบว่า ประชากรตัวอย่างส่วนใหญ่ ประสบอาชญากรรมในพื้นที่ คิดเป็นร้อยละ 75 ของจำนวนประชากรตัวอย่าง และไม่ประสบอาชญากรรม คิดเป็นร้อยละ 25 ของจำนวนประชากรตัวอย่าง โดยระดับรายได้ของประชากรตัวอย่างส่วนใหญ่ คือ น้อยกว่า 10,000 บาท/เดือน , ระหว่าง 10,001-20,000 บาท/เดือน , มากกว่า 30,000 บาท/เดือน และระหว่าง 20,001-30,000 บาท/เดือน ตามลำดับ สำหรับประชากรตัวอย่างในกลุ่มที่ไม่ประสบอาชญากรรม ส่วนใหญ่มีระดับรายได้มากกว่า 30,000 บาท/เดือน ,ระหว่าง 10,001-20,000 บาท/เดือน ,ระหว่าง 20,001-30,000 บาท/เดือน และ น้อยกว่า 10,000 บาท/เดือน ตามลำดับ ดังนั้นพบว่า ประชากรที่มีระดับรายได้ต่ำหรือน้อยกว่า 10,000 บาท/เดือน จะประสบอาชญากรรมในพื้นที่ เนื่องจากได้คลุกคลีในพื้นที่และใกล้ชิดกับประชากรในพื้นที่ด้วยกันมาก และประชากรที่มีระดับรายได้สูง หรือมากกว่า 30,000 บาท/เดือน จะเป็นจำนวนประชากรตัวอย่างที่ไม่ประสบอาชญากรรมในพื้นที่สูงสุด เนื่องจากไม่ค่อยได้มาสังสรรค์ในชุมชนหรือพื้นที่

### 5.3 ประเภทคดีอาชญากรรมที่เกิดในพื้นที่ศึกษา

การวิเคราะห์ในส่วนต่อไปนี้เป็น การวิเคราะห์ข้อมูลที่ได้จากการรวบรวมของสถานีตำรวจนครบาลบางรัก เพื่อทราบถึงความสัมพันธ์ของพื้นที่ศึกษา กับความถี่ของการเกิดอาชญากรรม โดยแบ่งการศึกษาตามประเภทของอาชญากรรม ที่เกิดขึ้นในพื้นที่เขตรับผิดชอบของสถานีตำรวจนครบาลบางรัก ได้เป็น 8 ประเภท คือ คดีลักทรัพย์ทั่วไป คดีลักทรัพย์จักรยานยนต์ คดีชิงทรัพย์ คดีชิงทรัพย์ คดีปล้นทรัพย์ คดีการพนัน คดียาเสพติด คดีค้าประเวณี

#### 1) คดีลักทรัพย์

ในกลุ่มคดีลักทรัพย์ในเขตสถานีตำรวจนครบาลบางรัก ได้ทำการจำแนกออกเป็น คดีลักทรัพย์ทั่วไป ลักทรัพย์จักรยานยนต์ และรถจักรยานยนต์ ซึ่งการจำแนกประเภทของคดีลักทรัพย์ดังกล่าวจะเป็นผลมาจากการกำหนดนโยบายของกรมตำรวจในการให้ความสำคัญกับการป้องกัน และปราบปรามการลักทรัพย์ และรถจักรยานยนต์ เป็นกรณีพิเศษ ทั้งนี้ในเรื่องความเป็นจริงนั้นยังสามารถจำแนกประเภทของคดีลักทรัพย์ ตามพฤติกรรมของคนร้ายได้อีกเป็นหลายประเภท เช่น ลักทรัพย์ล้วงกระเป๋า ลักทรัพย์ในเคสสถาน ลักทรัพย์จากร้านค้า เป็นต้น ซึ่งอาจจะขึ้นอยู่กับความสำคัญของปัญหาที่เกิดขึ้นในพื้นที่เป็นหลักในการจำแนก

ในการศึกษาครั้งนี้ ผู้วิจัยจะทำการศึกษาคดีลักทรัพย์ในเขตสถานีตำรวจนครบาลบางรัก ตามที่ได้มีการจำแนกประเภทไว้ 3 ประเภท เป็นหลัก ด้วยเหตุผลในเรื่องของการเก็บและรวบรวมข้อมูลเบื้องต้นซึ่งได้จาก สถานีตำรวจนครบาลบางรัก อันจะนำผลการศึกษานี้ไปใช้ประโยชน์ในการป้องกันและปราบปรามอาชญากรรมในอีกส่วนหนึ่ง

สถิติยอดรวมการเกิดคดี ตั้งแต่ปี พ.ศ. 2536 - 2539 ในส่วนคดีลักทรัพย์ทั่วไปนั้นที่  
เกิดขึ้นในเขตสถานีตำรวจนครบาลบางรัก มีการเกิดคดี จำนวนเฉลี่ย 126.5 คดีต่อปี พบว่า  
แนวโน้มคดีลักทรัพย์ลดลงจากยอดรวมเดิม 283 คดี ในปี พ.ศ. 2536 ลดลงเหลือเพียง 104  
คดี ในปี พ.ศ. 2537 และ ในปี พ.ศ. 2538 มียอดรวมการเกิดคดี จำนวน 91 คดี

ตารางที่ 5.4 สถิติการเกิดคดีลักทรัพย์ทั่วไปในเขตสถานีตำรวจนครบาลบางรัก  
จำแนกตามสถานที่เกิดเหตุ ระหว่างปี พ.ศ. 2536 - 2539

สถานที่เกิดเหตุ	จำนวนการเกิดคดี ( ราย )				ค่าเฉลี่ย ต่อปี จำนวน คดี	ร้อยละ
	พ.ศ.					
	2536	2537	2538	2539		
1. ชุมชนรอกเพชรพลอย	9	11	2	2	6	4.74
2. ชุมชนหลังวัดหัวลำโพง	24	13	7	3	11.75	9.29
3. ถนนพัฒนาพงษ์	23	15	15	5	14.5	11.48
4. ถนนสีลม	15	10	7	5	9.25	7.31
5. ถนนสุรวงศ์	33	21	26	7	24.75	17.18
6. อื่นๆ	179	34	34	6	63.25	50
ยอดรวม	283	104	91	28	121.5	100.00

ที่มา : สถานีตำรวจนครบาลบางรัก , พ.ศ. 2540

## แผนภูมิที่ 5.1 สถิติการเกิดคดีลักทรัพย์ทั่วไป ในเขตสถานีตำรวจนครบาล

บางรัก จำแนกตามสถานที่เกิดเหตุ

ระหว่างปี พ.ศ. 2536 - 2539

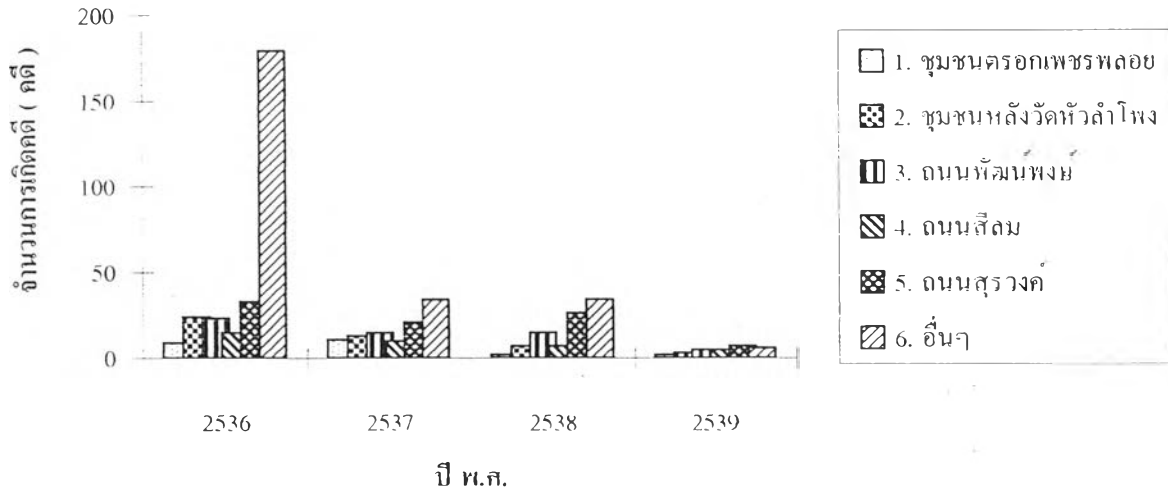

จากตารางและแผนภูมิข้างต้น พบว่า สถิติการเกิดคดีลักทรัพย์ทั่วไปในเขตสถานีตำรวจนครบาลบางรัก จำแนกตามสถานที่เกิดเหตุ ระหว่างปี พ.ศ. 2536 - 2539 จำนวนคดีลักทรัพย์มีแนวโน้มลดลง คดีลักทรัพย์ส่วนใหญ่เกิดขึ้นในสภาพแวดล้อมทางกายภาพที่เป็นพื้นที่ทุติยภูมิ ได้แก่ ถนนสุรวงค์ ถนนพัฒนาพงษ์ เกิดคดีร้อยละ 17.19 และ 11.48 ของยอดรวมการเกิดคดีลักทรัพย์ ตามลำดับ ซึ่งเป็นพื้นที่ย่านสถานธุรกิจ และสถานบริการ ที่มีผู้คนสัญจรไปมามากมาย ยากแก่การควบคุมดูแลป้องกัน

### 2) คดีลักทรัพย์จักรยานยนต์

สถิติการเกิดคดีลักทรัพย์จักรยานยนต์ในเขตสถานีตำรวจนครบาลบางรัก มีอัตราเฉลี่ยสูง คือ เฉลี่ยจำนวน 56 คดีต่อปี หรือประมาณเดือนละ 5 คดี และในระหว่างปี พ.ศ. 2536 - 2539 เกิดคดีลักทรัพย์จักรยานยนต์สูงสุด 76 คดี ในปี พ.ศ. 2537 และต่ำสุด ในปี พ.ศ. 2539 ซึ่งมีจำนวน 28 คดี

สำหรับช่วงเวลาที่เกิดคดีลักทรัพย์จักรยานยนต์ในเขตสถานีตำรวจนครบาลบางรัก พบว่า ในระหว่างเวลา 18.01 - 24.01 นาฬิกา มีคดีเกิดขึ้นสูงสุด คิดเป็นร้อยละ 39.65 ของยอดรวมการเกิดคดีลักทรัพย์จักรยานยนต์ การเกิดคดีเฉลี่ยต่อปี และพบว่า คดีลักทรัพย์จักรยานยนต์เกิด



ชั้นน้อยที่สุด ในระหว่างเวลา 00.01 - 06.01 นาฬิกา คิดเป็นร้อยละ 9.46 ของยอดรวมการเกิดคดีลักทรัพย์จักรยานยนต์ เฉลี่ยต่อปี

ตารางที่ 5.5 สถิติยอดรวมการเกิดคดีลักทรัพย์จักรยานยนต์ จำแนกตามช่วงเวลาที่เกิด ระหว่างปี พ.ศ. 2536 - 2539

ช่วงเวลาเกิดเหตุ	จำนวนการเกิดคดี				ค่าเฉลี่ย ต่อปี จำนวน คดี	ร้อยละ
	พ.ศ.					
	2536	2537	2538	2539		
00.01 - 06.00 นาฬิกา	6	4	1	10	5.25	9.46
06.01 - 12.00 นาฬิกา	15	13	15	6	12.25	22.07
12.01 - 18.00 นาฬิกา	18	25	17	4	16	28.82
18.01 - 24.00 นาฬิกา	26	34	20	8	22	39.65
ยอดรวม	65	76	53	28	55.50	100.00

ที่มา : สถานีตำรวจนครบาลบางรัก , พ.ศ. 2540

แผนภูมิที่ 5.2 สถิติการเกิดคดีลักทรัพย์จักรยานยนต์ ในเขตสถานีตำรวจนครบาลบางรัก จำแนกตามช่วงเวลาที่เกิดเหตุ ระหว่างปี พ.ศ. 2536 - 2539

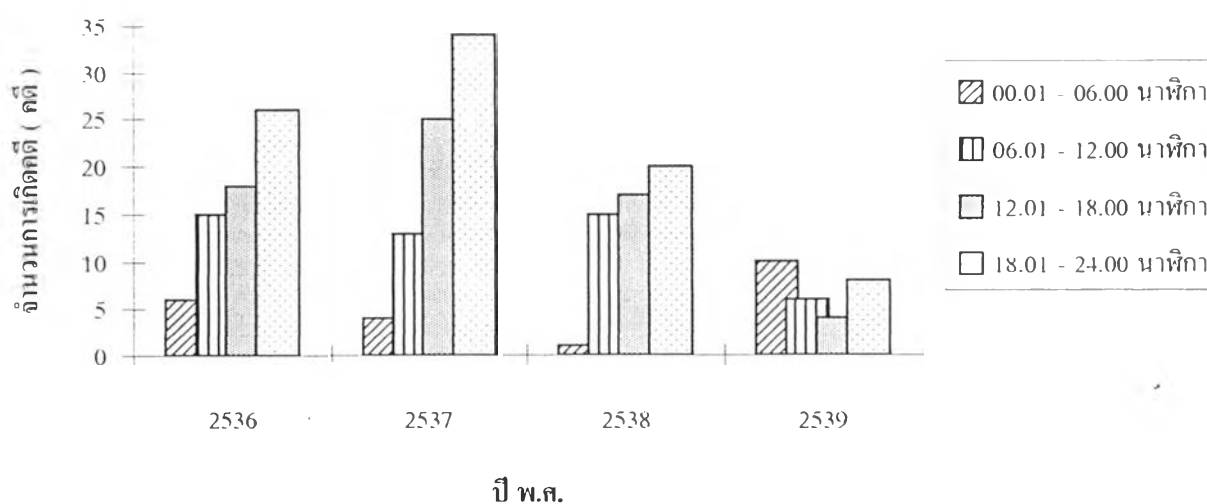

จากตารางและแผนภูมิข้างต้น แสดงยอดรวมคดีลัทธิการจราจรยานยนต์ จำแนกตามสถานที่เกิดเหตุ และช่วงเวลาเกิดเหตุในคดีลัทธิการจราจรยานยนต์นั้น มีแนวโน้มการเกิดคดีลดลง แสดงให้เห็นถึงพฤติกรรมของคนร้ายที่แตกต่างกันในการอาศัยช่วงเวลากระทำความผิดดังกล่าว คือ บริเวณถนนพัฒนาพงษ์ ถนนสีลม และถนนสุรวงศ์ โดยคดีลัทธิการจราจรยานยนต์มีความถี่สูงกว่าในระหว่างเวลา 12.01 - 24.00 นาฬิกา ซึ่งเป็นช่วงเวลาที่มีการใช้พื้นที่ในบริเวณดังกล่าวสูงกว่าเวลาอื่นๆ พฤติกรรมของคนร้ายจะอาศัยความพลุกพล่าน จอแจของผู้คน ความเร่งรีบ รวมถึงถึงสถานที่จอดรถจักรยานยนต์ โดยเฉพาะบริเวณถนนสีลม ซึ่งมีรถจักรยานยนต์ผ่านไปมามากมาย ตลอดจนความคล่องตัวในการใช้รถจักรยานยนต์ ในการทำธุรกิจรวมทั้งความประมาทเลินเล่อของเจ้าของรถจักรยานยนต์ ที่คิดว่าใช้เวลาทำธุรกิจเพียงช่วงเวลาไม่นาน จะใช้การจอดรถจักรยานยนต์หน้าห้าง หรือบริเวณใกล้เคียง ซึ่งสามารถจอดรถจักรยานยนต์ไม่ต้องใช้พื้นที่มากนัก ทำให้ขาดความระมัดระวัง ประกอบกับความเร่งรีบ ทำให้ลืมนล็อคกุญแจรถ จึงเป็นเหตุให้คดีลัทธิการจราจรยานยนต์ ในบริเวณดังกล่าวมีจำนวนสูงกว่าบริเวณอื่นๆ

ตารางที่ 5.6 สถิติการเกิดคดีลัทธิการจราจรยานยนต์ ในเขตสถานีตำรวจนครบาลบางรัก  
จำแนกตามสถานที่เกิดเหตุ ระหว่างปี พ.ศ. 2536 - 2539

สถานที่เกิดเหตุ	จำนวนการเกิดคดี ( ราย )				ค่าเฉลี่ย ต่อปี จำนวน คดี	ร้อยละ
	พ.ศ.					
	2536	2537	2538	2539		
1. ชุมชนตรอกเพชรพลอย	2	3	1	2	2.00	3.61
2. ชุมชนหลังวัดหัวลำโพง	2	0	0	2	2.00	3.61
3. ถนนพัฒนาพงษ์	10	22	23	3	14.50	26.12
4. ถนนสีลม	13	13	8	12	11.50	20.72
5. ถนนสุรวงศ์	13	12	5	2	8.00	14.41
6. อื่นๆ	25	26	16	7	17.50	31.53
ยอดรวม	65	76	63	28	55.50	100.00

ที่มา : สถานีตำรวจนครบาลบางรัก , ปี พ.ศ. 2540

### แผนภูมิที่ 5.3 สถิติการเกิดคดีลักทรัพย์จักรยานยนต์ ในเขตสถานีตำรวจ

นครบาลบางรัก จำแนกตามสถานที่เกิดเหตุ

ระหว่างปี พ.ศ. 2536 - 2539

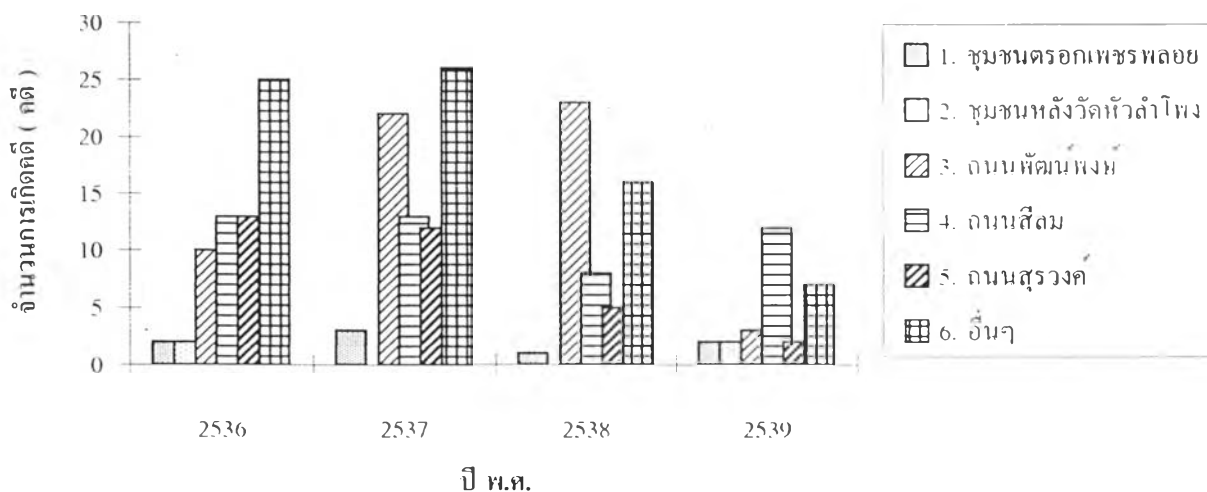

จากตารางและแผนภูมิข้างต้น พบว่า ระหว่างปี พ.ศ. 2536 - 2537 คดีลักทรัพย์จักรยานยนต์ ในเขตสถานีตำรวจนครบาลบางรัก มีความแตกต่างจากคดีลักทรัพย์ทั่วไป ซึ่งมีแนวโน้มการเกิดคดีลดลง มีลักษณะการกระจายตัวทั่วไปในพื้นที่เขตสถานีตำรวจนครบาลบางรัก แต่คดีลักทรัพย์จักรยานยนต์ พบว่ามีการกระจุกตัวในบริเวณย่านถนนพัฒนาพงษ์ ถนนสีลม และถนนสุรวงศ์ โดยบริเวณถนนพัฒนาพงษ์ มีการเกิดคดีสูงถึงร้อยละ 26.12 ของยอดรวมการเกิดคดีลักทรัพย์จักรยานยนต์ เฉลี่ยต่อปี จะเห็นได้ว่า เฉพาะจำนวนคดีที่เกิดขึ้นในบริเวณ 3 แห่ง ดังกล่าว จะมีจำนวนกว่าครึ่งของคดีที่เกิดขึ้นทั้งหมด คือ ร้อยละ 62.50 ของยอดรวมการเกิดคดีลักทรัพย์จักรยานยนต์ สำหรับสถานที่อื่นๆที่กระจายตัวนอกเหนือจากบริเวณพื้นที่ตัวแทน 5 บริเวณ จะมีคดีลักทรัพย์จักรยานยนต์เกิดขึ้นรวมกัน คิดเป็นร้อยละ 31.53 ของยอดรวมการเกิดคดีลักทรัพย์จักรยานยนต์

จากตารางและแผนภูมิข้างต้น แสดงยอดรวมคดีลักทรัพย์จักรยานยนต์ จำแนกตามสถานที่เกิดเหตุ และช่วงเวลาเกิดเหตุในคดีลักทรัพย์จักรยานยนต์นั้น มีแนวโน้มการเกิดคดีลดลง แสดงให้เห็นถึงพฤติกรรมของคนร้ายที่แตกต่างกันในการอาศัยช่วงเวลากระทำความผิดดังกล่าว คือ บริเวณถนนพัฒนาพงษ์ ถนนสีลม และถนนสุรวงศ์ โดยคดีลักทรัพย์จักรยานยนต์มีความถี่สูงกว่าในระหว่างเวลา 12.01 - 24.00 นาฬิกา ซึ่งเป็นช่วงเวลาที่มีการใช้พื้นที่ในบริเวณดังกล่าวสูงกว่าเวลาอื่นๆ พฤติกรรมของคนร้ายจะอาศัยความพลุกพล่าน จอแจของผู้คน ความเร่งรีบ รวม

ถึงสถานที่จอดรถจักรยานยนต์ โดยเฉพาะบริเวณถนนสีลม ซึ่งมีรถจักรยานยนต์ผ่านไปมามากมาย ตลอดจนความคล่องตัวในการใช้รถจักรยานยนต์ ในการทำธุรกิจรวมทั้งความประมาทเลินเล่อของเจ้าของรถจักรยานยนต์ ที่คิดว่าใช้เวลาทำธุรกิจเพียงช่วงเวลาไม่นาน จะใช้การจอดรถจักรยานยนต์หน้าห้าง หรือบริเวณใกล้เคียง ซึ่งสามารถจอดรถจักรยานยนต์ไม่ต้องใช้พื้นที่มากนัก ทำให้ขาดความระมัดระวัง ประกอบกับความเร่งรีบ ทำให้ลืมนล็อคกุญแจรถ จึงเป็นเหตุให้คดีลักทรัพย์จักรยานยนต์ ในบริเวณดังกล่าวมีจำนวนสูงกว่าบริเวณอื่นๆ

### 3) คดีวิ่งราวทรัพย์

คดีวิ่งราวทรัพย์ ในเขตสถานีตำรวจนครบาลบางรัก ในระหว่างปี พ.ศ. 2536 - 2539 อัตราเฉลี่ยของการเกิดคดี มีจำนวน 11 คดีต่อปี ซึ่งน้อยกว่าคดีลักทรัพย์ทั่วไปที่มีอัตราการเกิดคดีเฉลี่ย 127 คดีต่อปี

ช่วงระยะเวลาที่พบว่า มีคดีวิ่งราวทรัพย์เกิดขึ้นมากที่สุด คือ ช่วงเวลาระหว่าง 18.01 - 24.00 นาฬิกา คิดเป็นร้อยละ 36.36 ของยอดรวมการเกิดคดีวิ่งราวทรัพย์ รองลงมา พบว่ามีคดีวิ่งราวทรัพย์ ในช่วงเวลา 12.01 - 18.00 นาฬิกา คิดเป็นร้อยละ 31.82 ของยอดรวมการเกิดคดีคดีวิ่งราวทรัพย์ และช่วงเวลา 00.01 - 12.00 นาฬิกา พบว่า มีคดีวิ่งราวทรัพย์เกิดขึ้นน้อยที่สุด เพียงร้อยละ 15.91 ของยอดรวมการเกิดคดีวิ่งราวทรัพย์

ตารางที่ 5.7 สถิติการเกิดคดีวิ่งราวทรัพย์ ในเขตสถานีตำรวจนครบาลบางรัก  
จำแนกตามสถานที่เกิดเหตุ ระหว่างปี พ.ศ. 2536 - 2539

สถานที่เกิดเหตุ	จำนวนการเกิดคดี ( ราย )				ค่าเฉลี่ย ต่อปี จำนวน คดี	ร้อยละ
	พ.ศ.					
	2536	2537	2538	2539		
1. ชุมชนตรอกเพชรพลอย	0	0	0	0	0	0
2. ชุมชนหลังวัดหัวลำโพง	0	0	0	0	0	0
3. ถนนพัฒนาพงษ์	2	2	3	1	2	18.18
4. ถนนสีลม	2	2	6	2	3	27.27
5. ถนนสุรวงศ์	2	1	2	2	1.75	15.91
6. อื่นๆ	1	6	5	5	4.25	38.64
ยอดรวม	7	11	16	10	11	100.00

ที่มา : สถานีตำรวจนครบาลบางรัก , พ.ศ. 2540

### แผนภูมิที่ 5.4 จำนวนการเกิดคดีวิ่งราวทรัพย์ ในเขตสถานีตำรวจนครบาล

บางรัก จำแนกตามสถานที่เกิดเหตุ ระหว่างปี พ.ศ. 2536 - 2539

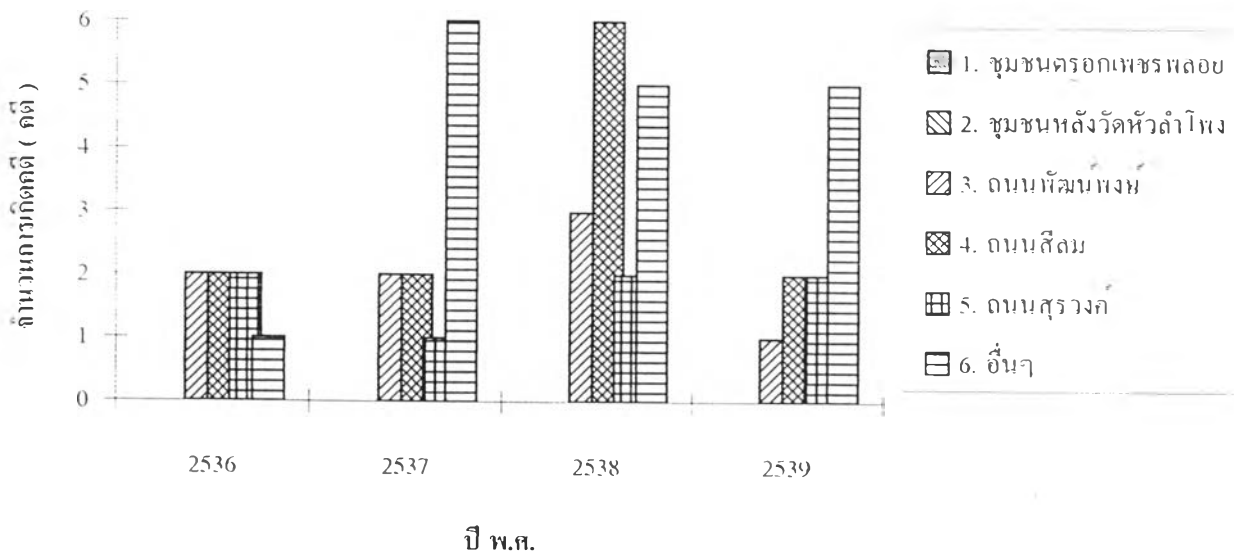

จากตารางและแผนภูมิข้างต้น พบว่า คดีวิ่งราวทรัพย์ที่เกิดขึ้น ในเขตสถานีตำรวจนครบาลบางรัก เป็นคดีที่มีการกระจายตัวอยู่โดยทั่วไป ในพื้นที่สถานีตำรวจนครบาลบางรัก คือ เมื่อนำจำนวนการเกิดคดีที่กระจายในพื้นที่ต่างๆ นอกเหนือจาก 5 บริเวณ ดังที่ได้กำหนดให้ เป็นตัวแทนเพื่อการศึกษาแล้ว พบว่า มียอดรวมการเกิดคดีสูงถึง ร้อยละ 38.64 ของยอดรวมการเกิดคดีวิ่งราวทรัพย์ โดยเฉลี่ยต่อปี เมื่อพิจารณาถึงการกระทำของการเกิดคดีวิ่งราวทรัพย์ แล้ว พบว่า บริเวณถนนสีลม และถนนพัฒนาพงษ์ ปรากฏสถิติการเกิดคดีทุกปี โดยระหว่างปี พ.ศ. 2536 - 2539 มีสถิติการเกิดคดี คิดเป็นร้อยละ 27.27 และ 18.18 ของยอดรวมการเกิดคดีวิ่งราวทรัพย์ ตามลำดับ เนื่องจากเป็นพื้นที่ที่ยุติภูมิในด้านแหล่งธุรกิจ และสถานบริการ ในยามค่ำคืน ซึ่งประชาชนที่เดินทางเข้าหาความระมัดระวังในการป้องกันทรัพย์สินของตน จึงเป็นช่วงโอกาสง่ายต่อการเกิดคดีวิ่งราวทรัพย์ และมีแนวโน้มว่าการเกิดคดียังคงอยู่ในระดับคงที่ เนื่องจากพื้นที่ในเขตสถานีตำรวจนครบาลบางรัก เป็นพื้นที่ที่มีความเสี่ยงสูง และเกิดคดีได้ง่าย

#### 4) คดีชิงทรัพย์

คดีชิงทรัพย์ ในเขตสถานีตำรวจนครบาลบางรัก พบว่า มีแนวโน้มคดีลดลง โดยมีอัตราการเกิดคดีเฉลี่ย 12 คดีต่อปี หรือประมาณเดือนละ 1 คดี และจากสถิติยอดรวมการเกิดคดีชิงทรัพย์ ระหว่างปี พ.ศ. 2536 - 2539 พบว่า ปี พ.ศ. 2536 มีอัตราการเกิดคดีรวมสูงสุดถึงจำนวน 18 คดี และลดลงต่ำสุด ในปี พ.ศ. 2539 ซึ่งเหลือเพียง 3 คดี

ช่วงเวลาการเกิดคดีชิงทรัพย์สูงสุดอยู่ระหว่างเวลา 18.01 - 24.00 นาฬิกา คิดเป็นร้อยละ 40 ของยอดรวมการเกิดคดี เฉลี่ยต่อปี รองลงมา พบว่า คดีชิงทรัพย์เกิดขึ้น ในระหว่างเวลา 12.01 - 18.00 นาฬิกา คิดเป็นร้อยละ 28.29 ของยอดรวมการเกิดคดี เฉลี่ยต่อปี ความถี่ของการเกิดคดีชิงทรัพย์พบมากในพื้นที่ย่านการค้าและการบริการ คือ ถนนพัฒนาพงษ์ ถนนสีลม และถนนสุรวงศ์

ตารางที่ 5.8 สถิติการเกิดคดีชิงทรัพย์ ในเขตสถานีตำรวจนครบาลบางรัก  
จำแนกตามสถานที่เกิดเหตุ ระหว่างปี พ.ศ. 2536 - 2539

สถานที่เกิดเหตุ	จำนวนการเกิดคดี ( ราย )				ค่าเฉลี่ย ต่อปี จำนวน คดี	ร้อยละ
	พ.ศ.					
	2536	2537	2538	2539		
1. ชุมชนตรอกเพชรพลอย	0	0	0	0	0	0
2. ชุมชนหลังวัดหัวลำโพง	0	0	0	0	0	0
3. ถนนพัฒนาพงษ์	4	2	2	1	2.25	20.01
4. ถนนสีลม	3	3	3	1	2.50	22.22
5. ถนนสุรวงศ์	2	1	2	1	1.50	13.33
6. อื่นๆ	9	5	6	0	1.50	44.44
ยอดรวม	9	5	6	0	11.25	100.00

ที่มา : สถานีตำรวจนครบาลบางรัก , พ.ศ. 2540

แผนภูมิที่ 5.5 สถิติการเกิดคดีชิงทรัพย์ ในเขตสถานีตำรวจนครบาล  
บางรัก จำแนกตามสถานที่เกิดเหตุ ระหว่างปี พ.ศ. 2536 - 2539

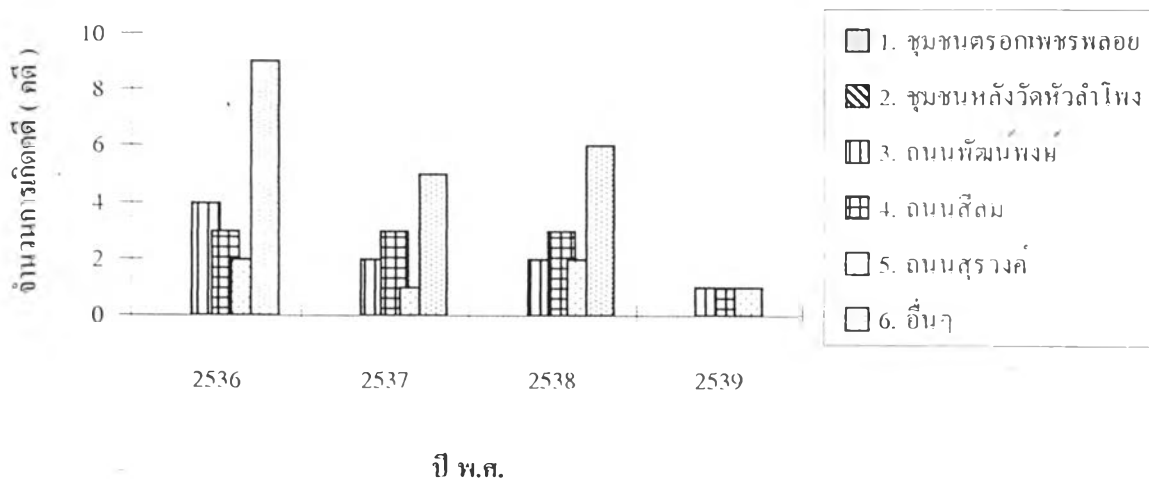

จากตารางและแผนภูมิข้างต้น พบว่า คดีชิงทรัพย์ ในเขตสถานีตำรวจนครบาลบางรัก จะมีลักษณะกระจายตัวอยู่ทั่วไปในพื้นที่สถานีตำรวจนครบาลบางรัก เมื่อนำจำนวนการเกิดคดีในพื้นที่ต่างๆ นอกเหนือจากบริเวณที่เป็นตัวแทนการศึกษาแล้ว พบว่า มีคดีชิงทรัพย์เกิดขึ้นสูง ขึ้น ร้อยละ 44.44 ของยอดรวมการเกิดคดีชิงทรัพย์ เฉลี่ยต่อปี สำหรับบริเวณ ที่พบว่า มีความถี่ของการเกิดคดีชิงทรัพย์สูงที่สุดนั้น คือ บริเวณถนนสีลม และถนนพัฒนาพงษ์ คิดเป็นร้อยละ 22.22 และร้อยละ 20.01 ของยอดรวมการเกิดคดีชิงทรัพย์ เฉลี่ยต่อปี ตามลำดับ ส่วนบริเวณที่พบว่ามี การเกิดคดีชิงทรัพย์น้อยที่สุด คือ บริเวณถนนสีลม คิดเป็นร้อยละ 13.33 ของยอดรวมการเกิดคดีชิงทรัพย์ เฉลี่ยต่อปี พิจารณาจากสถิติยอดรวมของการเกิดคดีชิงทรัพย์ ในบริเวณดังกล่าว พบว่า ในระหว่างปี พ.ศ. 2536 - 2539 ไม่ปรากฏสถิติการเกิดคดีบริเวณชุมชนหลังวัดหัวลำโพง และชุมชนตรอกเพชรพลอย เนื่องจากเป็นชุมชนที่เป็นเส้นทางลัด มีการรวมกลุ่มของประชากรอย่างหนาแน่นแบบฟุ้งพาด้ายกันมากกว่าย่านธุรกิจอื่น

##### 5) คดีปล้นทรัพย์

สถิติการเกิดคดีปล้นทรัพย์ ในเขตสถานีตำรวจนครบาลบางรัก จำนวน 27 คดี ในรอบ 4 ปีนั้น ปรากฏว่าร้อยละ 29.63 ของยอดรวมการเกิดคดี เฉลี่ยต่อปี จะเกิดขึ้นในช่วงเวลา 00.01 - 06.00 นาฬิกา และรองลงมา จะปรากฏการเกิดคดีปล้นทรัพย์ในระหว่างเวลา

06.01 - 12.00 นาฬิกา ร้อยละ 25.93 และ ระยะเวลา 12.01 -24.00 นาฬิกา ในสัดส่วนเท่ากัน คือ ร้อยละ 22.22 ของยอดรวมการเกิดคดี เฉลี่ยต่อปี มีแนวโน้มในการเกิดคดีคงที่

ตารางที่ 5.9 สถิติการเกิดคดีปล้นทรัพย์ ในเขตสถานีตำรวจนครบาลบางรัก  
จำแนกตามสถานที่เกิดเหตุ ระหว่างปี พ.ศ. 2536 - 2539

สถานที่เกิดเหตุ	จำนวนการเกิดคดี ( ราย )				ค่าเฉลี่ย ต่อปี จำนวน คดี	ร้อยละ
	2536	2537	2538	2539		
1. ชุมชนตรอกเพชรพลอย	0	0	0	0	0	0
2. ชุมชนหลังวัดหัวลำโพง	1	1	0	0	1	14.81
3. ถนนพัฒนาพงษ์	0	0	0	0	0	0
4. ถนนสีลม	2	3	1	0	2	29.63
5. ถนนสุรวงศ์	2	3	1	1	1.75	25.93
6. อื่นๆ	2	5	3	2	2	0
รวม	7	12	5	3	6.75	100

ที่มา : สถานีตำรวจนครบาลบางรัก , ปี พ.ศ. 2540

แผนภูมิที่ 5.6 สถิติการเกิดคดีปล้นทรัพย์ ในเขตสถานีตำรวจนครบาล  
บางรัก จำแนกตามสถานที่เกิดเหตุ ระหว่างปี พ.ศ. 2536 - 2539

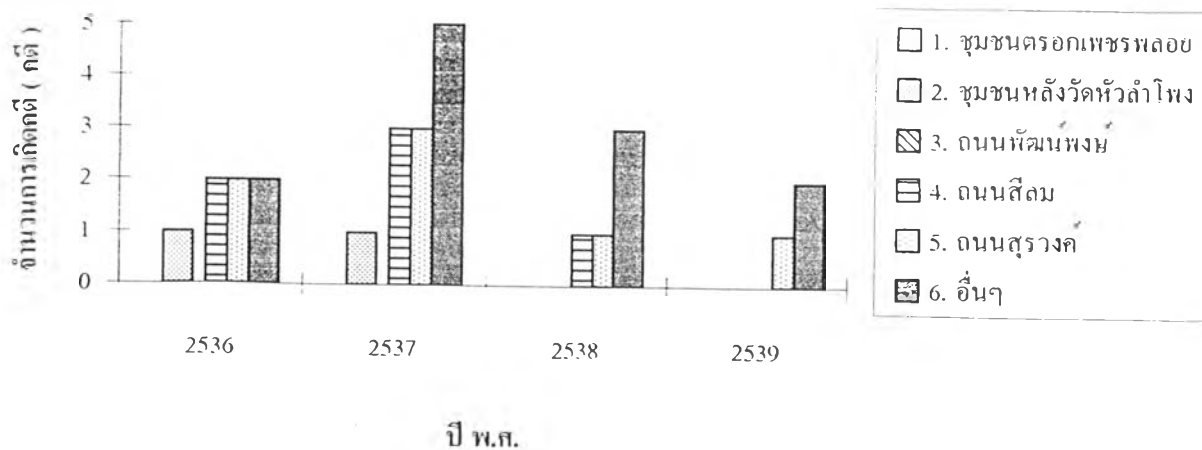



จากตารางและแผนภูมิข้างต้น พบว่า ลักษณะการเกิดคดีปล้นทรัพย์ ในเขตสถานีตำรวจนครบาลบางรัก ปรากฏสถิติการเกิดคดีคงที่ และหนาแน่นในบริเวณถนนสีลม คิดเป็นร้อยละ 29.63 ของยอดรวมการเกิดคดี เฉลี่ยต่อปี ในขณะที่บริเวณชุมชนตรอกเพชรพลอย และถนนพัฒนาพงษ์ ไม่ปรากฏสถิติการเกิดคดีในรอบ 4 ปี คือ ระหว่างปี พ.ศ. 2536 - 2539 สถิติคดีปล้นทรัพย์ จะปรากฏว่ามีลักษณะกระจายไปในพื้นที่ต่างๆโดยทั่วไป มีจำนวนร้อยละ 29.63 ของยอดรวมการเกิดคดี เฉลี่ยต่อปี

คดีปล้นทรัพย์ เป็นคดีประเภทประทุษร้ายต่อทรัพย์เพียงคดีเดียว ในเขตสถานีตำรวจนครบาลบางรัก ที่ไม่ปรากฏสถิติการเกิดคดีในบริเวณพื้นที่แหล่งบริการ คือ ถนนพัฒนาพงษ์ ส่วนถนนสีลม และถนนสุรวงศ์ ซึ่งมีระดับความเป็นสาธารณะสูง เป็นย่านธุรกิจ กลับปรากฏสถิติการเกิดคดีสูงกว่าพื้นที่อื่นๆ

#### 6) คดีการพนัน

คดีการพนัน เป็นคดีประเภทรัฐเป็นผู้เสียหาย ซึ่งสถิติการเกิดคดีนั้นจะปรากฏต่อเมื่อมีการจับกุมของเจ้าหน้าที่ตำรวจ ในช่วงเวลาใดที่มีการเข้มงวดขึ้นการกระทำความผิดในคดีประเภทดังกล่าว การจับกุมจะมีความถี่มากปรากฏเป็นสถิติการเกิดคดีมาก ถ้าจับกุน้อย ผลจะปรากฏตามสถิติการจับกุมผู้กระทำความผิดในคดีนี้จะน้อยลงตาม และจากสถิติคดีการพนันในเขตสถานีตำรวจนครบาลบางรัก ระหว่างปี พ.ศ. 2536 - 2539 ผลการจับกุมในอัตราเฉลี่ย 57 ครั้งต่อปี

ตารางที่ 5.10 สถิติการเกิดคดีการพนัน ในเขตสถานีตำรวจนครบาลบางรัก

จำแนกตามสถานที่เกิดเหตุ ระหว่างปี พ.ศ. 2536 - 2539

สถานที่เกิดเหตุ	จำนวนการเกิดคดี ( ราย )				ค่าเฉลี่ย ต่อปี จำนวน คดี	ร้อยละ
	2536	2537	2538	2539		
1. ชุมชนตรอกเพชรพลอย	13	26	23	9	17.75	14.34
2. ชุมชนหลังวัดหัวลำโพง	15	21	22	5	15.75	12.37
3. ถนนพัฒนาพงษ์	24	27	26	7	20.50	16.57
4. ถนนสีลม	21	26	23	12	20.50	16.57
5. ถนนสุรวงศ์	17	25	23	11	19.00	16.01
6. อื่นๆ	29	35	42	13	29.75	24.04
รวม	119	160	159	57	123.75	100

ที่มา : สถานีตำรวจนครบาลบางรัก , ปี พ.ศ. 2540

แผนภูมิที่ 5.7 สถิติการเกิดคดีการพนัน ในเขตสถานีตำรวจนครบาลบางรัก  
จำแนกตามช่วงเวลาที่เกิดเหตุ ระหว่างปี พ.ศ. 2536 - 2539

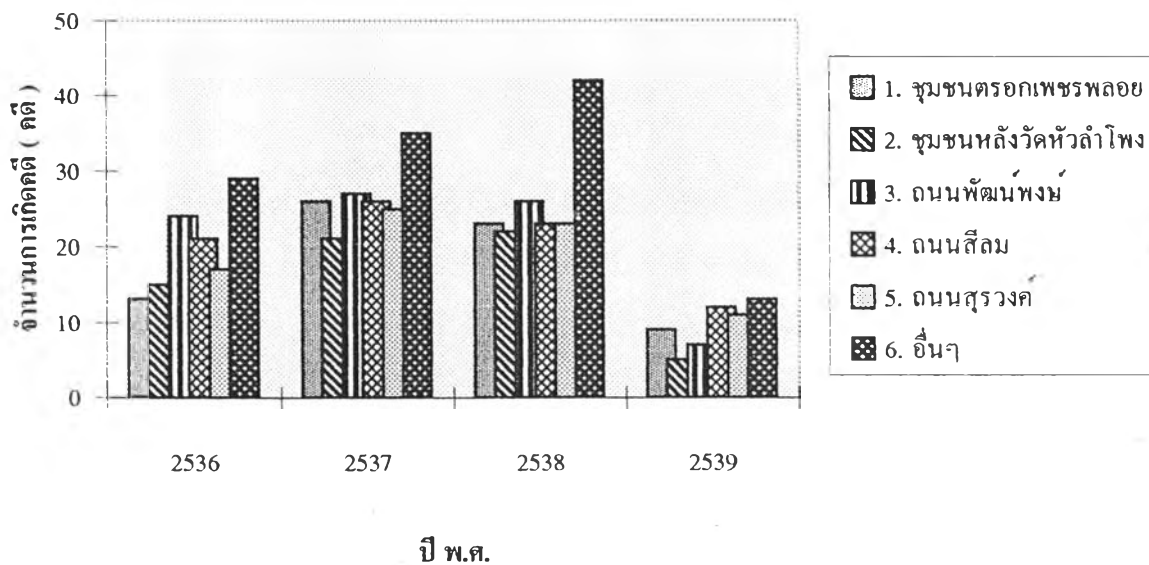

จากรายและแผนภูมิข้างต้น พบว่า รูปแบบการเกิดคดีการพนัน เมื่อพิจารณาจากสถิติการจับกุม คดีการพนันจะมีอยู่ทั่วไปในพื้นที่ ซึ่งเมื่อนำจำนวนการจับกุมในพื้นที่ทั่วไปมารวมกัน พบว่า มีสัดส่วนที่ใกล้เคียงกับบริเวณที่มีสถิติการจับกุมสูงสุด คือ บริเวณถนนพัฒนาพงษ์ และถนนสีลม ซึ่งมีสถิติการจับกุม คิดเป็นร้อยละ 24.04 และ 16.57 ของจำนวนในการจับกุม เฉลี่ยต่อปี ตามลำดับ และพบว่า ในบริเวณซอยชุมชนหลังวัดหัวลำโพง จะมีสถิติการจับกุมน้อยที่สุด เพียงร้อยละ 12.37 ของยอดรวมการจับกุม เฉลี่ยต่อปี และมีแนวโน้มของการเกิดคดีการพนันลดลง

#### 7) คดียาเสพติด

สถิติการจับกุมในคดียาเสพติด ในเขตสถานีตำรวจนครบาลบางรัก ระหว่างปี พ.ศ. 2536 - 2539 พบว่า สถิติการจับกุมในปี พ.ศ. 2537 เพิ่มสูงถึง 902 คดี จากยอดรวมของการจับกุม ซึ่งเป็นเหตุให้อัตราเฉลี่ยการจับกุมในคดียาเสพติด มีจำนวนถึง 519 ครั้งต่อปี ในขณะที่ปี พ.ศ. 2539 มีสถิติการจับกุมเกิดขึ้นเพียง 188 ครั้งเท่านั้น เพราะข้อมูลที่ใช้ในการศึกษามีช่วงเวลาสั้นเพียง 4 ปี ซึ่งทำให้ไม่สามารถแสดงแนวโน้มของวงคดีที่เกิดขึ้นได้อย่างน่าเชื่อถือนัก โดยเฉพาะในคดีประเภทรัฐเป็นผู้เสียหาย

ตารางที่ 5.11 สถิติการเกิดคดีอาชญากรรม ในเขตสถานีตำรวจนครบาลบางรัก  
จำแนกตามสถานที่เกิดเหตุ ระหว่างปี พ.ศ. 2536 - 2539

สถานที่เกิดเหตุ	จำนวนการเกิดคดี ( ราย )				ค่าเฉลี่ย ต่อปี จำนวน คดี	ร้อยละ
	พ.ศ.					
	2536	2537	2538	2539		
1. ชุมชนตรอกเพชรพลอย	73	96	41	23	58.25	11.24
2. ชุมชนหลังวัดหัวลำโพง	72	99	56	10	59.25	11.42
3. ถนนพัฒนาพงษ์	97	141	121	64	105.75	20.39
4. ถนนสีลม	93	301	109	43	136.5	26.3
5. ถนนสุรวงศ์	61	94	42	28	56.25	10.80
6. อื่นๆ	133	171	88	20	103	19.85
รวม	529	902	457	188	518	100

ที่มา : สถานีตำรวจนครบาลบางรัก , พ.ศ. 2540

แผนภูมิที่ 5.8 สถิติการเกิดคดีอาชญากรรม ในเขตสถานีตำรวจนครบาล  
บางรัก จำแนกตามสถานที่เกิดเหตุ ระหว่างปี พ.ศ. 2536 - 2539

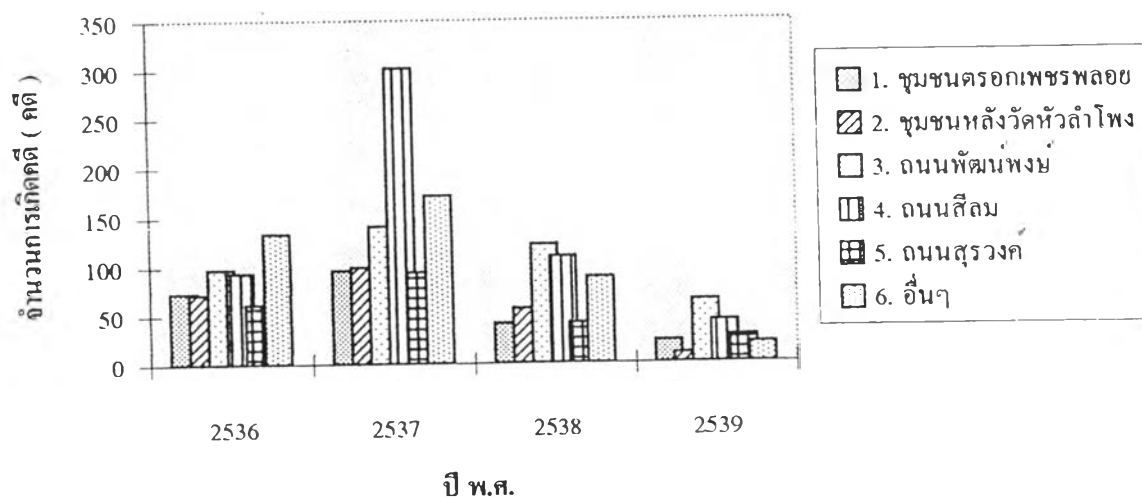

จากตารางและแผนภูมิข้างต้น การจับกุมคดียาเสพติด ในเขตสถานีตำรวจนครบาลบางรัก แม้จะกระจายโดยทั่วไปในพื้นที่สถานีตำรวจนครบาลบางรัก แต่เมื่อพิจารณาถึงบริเวณที่มีสถิติการจับกุมมากที่สุด พบว่า บริเวณถนนสีลมและถนนพัฒนาพงษ์ มีสถิติการจับกุม คิดเป็นร้อยละ 26.30 และ 20.38 ของจำนวนการจับกุม เฉลี่ยต่อปี ทั้งนี้อาจจะชี้ให้เห็นได้ว่าคดียาเสพติดจะเกิดขึ้นในบางพื้นที่ ซึ่งเป็นลักษณะการเกิดซ้ำ เช่นเดียวกับคดีการพนัน ซึ่งเป็นคดีที่มีความสัมพันธ์ในเชิงพฤติกรรม และบุคลิกภาพของผู้กระทำผิด ในระดับที่ค่อนข้างสูงกว่าคดีประเภทประทุษร้ายต่อทรัพย์ และมีแนวโน้มของการเกิดคดีลดลง

#### 8) คดีค่าประเวณี

การกระทำความผิดในคดีการค้าประเวณี ในเขตสถานีตำรวจนครบาลบางรัก มีแนวโน้มการเกิดคดีลดลง โดยมีอัตราการจับกุมเฉลี่ย 86 ครั้งต่อปี ปรากฏสถิติการจับกุมสูงสุดในปี พ.ศ. 2537 จำนวน 170 ครั้ง และสถิติการจับกมน้อยที่สุดในปี พ.ศ. 2539 จำนวน 37 ครั้ง

ตารางที่ 5.12 สถิติการเกิดคดีค่าประเวณี ในเขตสถานีตำรวจนครบาลบางรัก  
จำแนกตามสถานที่เกิดเหตุ ระหว่างปี พ.ศ. 2536 - 2539

สถานที่เกิดเหตุ	จำนวนการเกิดคดี ( ราย )				ค่าเฉลี่ย ต่อปี จำนวน คดี	ร้อยละ
	พ.ศ.					
	2536	2537	2538	2539		
1. ชุมชนตรอกเพชรพลอย	0	0	0	0	0	0
2. ชุมชนหลังวัดหัวลำโพง	0	0	0	0	0	0
3. ถนนพัฒนาพงษ์	15	35	17	13	20	23.26
4. ถนนสีลม	51	125	22	15	53.25	61.92
5. ถนนสุรวงศ์	5	5	8	6	6	6.98
6. อื่นๆ	2	5	7	3	6.75	7.84
รวม	73	170	53	37	86	100

ที่มา : สถานีตำรวจนครบาลบางรัก , พ.ศ. 2540

แผนภูมิที่ 5.9 สถิติการเกิดคดีค่าประเวณี ในเขตสถานีตำรวจนครบาลบางรัก  
จำแนกตามสถานที่เกิดเหตุ ระหว่างปี พ.ศ. 2536 - 2539

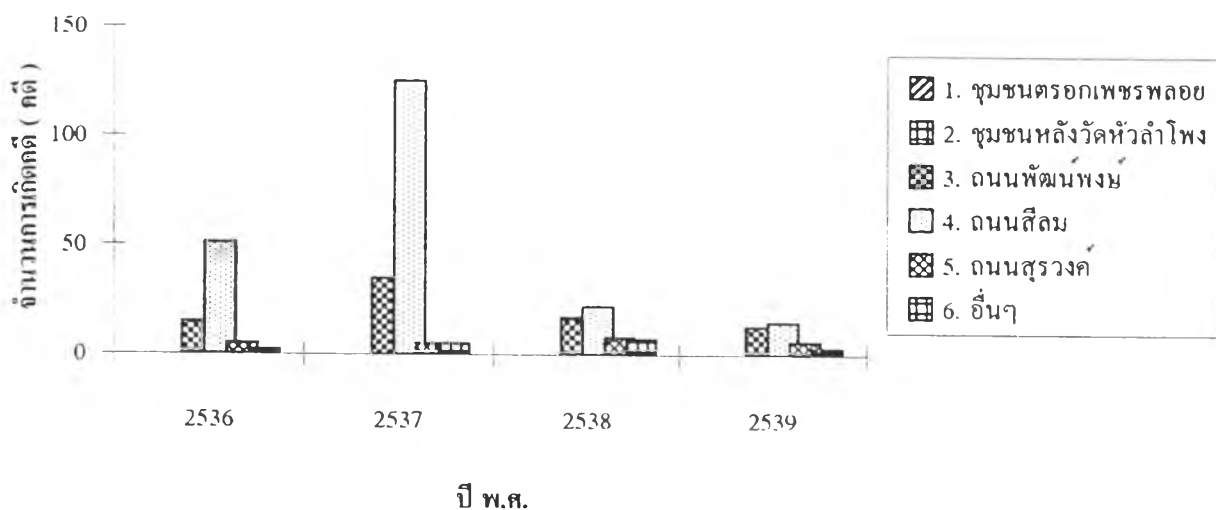

จากตารางและแผนภูมิข้างต้น พบว่า คดีการค่าประเวณี ในเขตสถานีตำรวจนครบาลบางรัก มีลักษณะการกระจุกตัวหนาแน่นใน 2 บริเวณ คือ บริเวณถนนพัฒนาพงษ์ ถนนสีลม คิดเป็นร้อยละ 61.92 และ 23.96 ของยอดรวมการเกิดคดีค่าประเวณี เฉลี่ยต่อปี สำหรับบริเวณที่ไม่ปรากฏคดีค่าประเวณีเลย คือ บริเวณชุมชนตรอกเพชรพลอย และชุมชนหลังวัดหัวลำโพง โดยที่พฤติกรรมในการจับกุมสามารถทำได้เมื่อปรากฏพฤติกรรมความชัดเจนในการกระทำความผิดมากกว่าคดีข้อโจร ซึ่งจะมีทั้งประเภทเรื้อรัดเรื้อร เพื่อค่าประเวณี โดยเฉพาะในบริเวณพัฒนาพงษ์ ซึ่งต้องใช้เวลาช่วงเวลากลางคืน คือ ในการกระทำ เช่นเดียวกันทั้ง ถนนสีลม ไกลบริเวณห้างสรรพสินค้าชื่อดัง

ตารางที่ 5.13 ลำดับการเกิดคดีประเภทประทุษร้ายต่อทรัพย์สูงสุด ในเขตสถานีตำรวจนครบาลบางรัก ระหว่างปี พ.ศ. 2536 - 2539

ประเภทคดี	ลำดับที่ 1	ลำดับที่ 2	ลำดับที่ 3
1. ลักทรัพย์ทั่วไป	ถนนสุรวงศ์	ถนนพัฒนาพงษ์	ชุมชนหลังวัดหัวลำโพง
2. ลักทรัพย์	ถนนสุรวงศ์	ถนนพัฒนาพงษ์	ถนนสีลม
3. ลักทรัพย์ยานยนต์	ถนนพัฒนาพงษ์	ถนนสีลม	ถนนสุรวงศ์
4. ชิงทรัพย์	ถนนสีลม	ถนนพัฒนาพงษ์	ถนนสุรวงศ์
5. ชิงทรัพย์	ถนนสีลม	ถนนพัฒนาพงษ์	ถนนสุรวงศ์
6. ปล้นทรัพย์	ถนนสีลม	ถนนสุรวงศ์	ชุมชนหลังวัดหัวลำโพง

ที่มา : สถานีตำรวจนครบาลบางรัก , ปี พ.ศ. 2540

#### 5.4 ลักษณะสภาพแวดล้อมทางกายภาพ กับการเกิดอาชญากรรม

การวิเคราะห์ในส่วนนี้ได้มาจากแบบสอบถาม จำนวน 100 ชุด สัมภาษณ์ประชากร และเจ้าหน้าที่ตำรวจในพื้นที่ศึกษา รวมทั้งการสำรวจภาคสนาม โดยสามารถวิเคราะห์ลักษณะสภาพแวดล้อมทางกายภาพที่ก่อให้เกิดอาชญากรรมได้เป็นความสัมพันธ์ 7 ประเภท ดังนี้

- ก) การเกิดอาชญากรรม กับลักษณะทางตรอกซอย
- ข) การเกิดอาชญากรรม กับรูปแบบอาคาร
- ค) การเกิดอาชญากรรม กับสภาพแวดล้อมบริเวณทางเดิน
- ง) การเกิดอาชญากรรม กับระดับทางสังคมของผู้อยู่อาศัย
- จ) การเกิดอาชญากรรม กับกิจกรรมหลักของบริเวณใกล้เคียงพื้นที่ศึกษา
- ฉ) การเกิดอาชญากรรม กับความสะดวกของบริการการขนส่งในพื้นที่ศึกษา
- ช) การเกิดอาชญากรรม กับการมีสายตรวจในพื้นที่

เพื่อวิเคราะห์ลักษณะสภาพแวดล้อมทางกายภาพที่ก่อให้เกิดอาชญากรรม การวิเคราะห์มีการศึกษาพร้อมกันระหว่างข้อมูลจากสถานีตำรวจนครบาลบางรัก ข้อมูลจากการออกภาคสนาม และข้อมูลจากแบบสอบถาม

ตาราง 5.14 ความสัมพันธ์ระหว่าง การเกิดอาชญากรรม กับ ลักษณะทางตรอกซอย

การเกิดอาชญากรรม	ลักษณะทางตรอกซอย				ยอดรวม จำนวนราย หรือ ร้อยละ
	ทางเดิน คับแคบ	มีถนน 2 ด้าน	ทางเข้า- ออก หลายทาง	ลักษณะ ทางตรอก ซอย	
1 ชุมชนตรอกเพชรพลอย	5	2	8	2	20
2. ชุมชนหลังวัดหัวลำโพง	2	2	7	2	20
3. ถนนพัฒนาพงษ์	2	2	7	2	20
4. ถนนสีลม	2	6	8	1	20
5. ถนนสุรวงค์	3	4	6	2	20
รวมยอด	14	16	36	9	100

ที่มา : จากแบบสอบถาม

จากตารางข้างต้น เรื่อง ความสัมพันธ์ระหว่างการเกิดอาชญากรรม กับ ลักษณะทางตรอกซอย พบว่า มีความสัมพันธ์กัน โดย ลักษณะทางตรอกซอย ที่เกิดอาชญากรรมมากที่สุดคือ พื้นที่ที่มีทางเข้าออกหลายทาง จำนวนร้อยละ 36 ของการเกิดอาชญากรรมในพื้นที่ รองลงมา คือ พื้นที่ที่มีถนน 2 ด้าน , พื้นที่ที่ทางเดินคับแคบ และพื้นที่ทางตัน จำนวนร้อยละ 19 , 16 และ 9 ของจำนวนการเกิดอาชญากรรมในพื้นที่ตามลำดับ เมื่อพิจารณาจำแนกตามชุมชนพบว่า ชุมชนตรอกเพชรพลอย มีลักษณะทางกายภาพ ด้านลักษณะตรอกซอยที่เป็นสาเหตุให้เกิดปัญหาอาชญากรรม คือ ทางเข้า-ออกหลายทาง และมีทางเดินคับแคบ และการที่มีทางเข้าออกหลายทาง ทำให้เมื่ออาชญากรประกอบอาชญากรรมแล้ว สามารถหลบหนีได้อย่างสะดวก และทำให้เกิดความถี่ของการเกิดอาชญากรรม ชุมชนหลังวัดหัวลำโพงและถนนพัฒนาพงษ์ มีสาเหตุจากการที่มีทางเข้าออกหลายทาง ทำให้อาชญากรหลบหนีได้สะดวก ถนนสีลมและถนนสุรวงค์ มีสาเหตุจากการที่มีทางเข้า-ออกหลายทาง และการที่มีถนนทั้ง 2 ด้าน ทำให้เกิดปัญหาอาชญากรรมสูง เนื่องจากอาชญากรสามารถหลบหนีได้อย่างสะดวก และคนต่างถิ่นเข้ามาในชุมชนมาก จากการศึกษาพบว่าทุกพื้นที่ที่มีสาเหตุสำคัญที่ก่อให้เกิดปัญหาอาชญากรรม คือ มีทางเข้าออกหลายทาง และลักษณะตรอกซอยที่ก่อปัญหาอาชญากรรมน้อยที่สุด คือ ทางตัน ดังนั้น จึงควรหามาตรการป้องกันในพื้นที่ที่ทางเข้า-ออกหลายทางให้มีความสำคัญสูงสุด

ตาราง 5.15 ความสัมพันธ์ระหว่าง การเกิดอาชญากรรม กับ รูปแบบอาคาร

การเกิดอาชญากรรม	รูปแบบอาคาร				ยอดรวม จำนวนราย หรือ ร้อยละ
	มีมุมตึก เป็นมุมอับ	รูปแบบเป็น แนวยาว	อาคารเป็น กลุ่ม	อาคารสภาพ ไม่มั่นคง	
1. ชุมชนตรอกเพชรพลอย	9	2	2	4	20
2. ชุมชนหลังวัดหัวลำโพง	6	1	2	4	20
3. ถนนพัฒนาพงษ์	5	1	6	1	20
4. ถนนสีลม	3	3	10	1	20
5. ถนนสุรวงศ์	3	3	7	2	20
รวมยอด	26	10	27	12	100

ที่มา : จากแบบสอบถาม

จากตารางข้างต้น เรื่อง ความสัมพันธ์ระหว่าง การเกิดอาชญากรรม กับ รูปแบบอาคาร พบว่า รูปแบบอาคารที่ก่อให้เกิดปัญหาอาชญากรรมสูงสุด คือ อาคารที่เป็นกลุ่ม จำนวนร้อยละ 27 ของการเกิดอาชญากรรม ในบริเวณถนนพัฒนาพงษ์ และถนนสีลม รูปแบบอาคารที่มีมุมตึกเป็นมุมอับ รูปแบบอาคารสภาพที่ไม่มั่นคง และรูปแบบอาคารที่เป็นแนวยาว มีจำนวนร้อยละ 26 , 12 และ 10 ของจำนวนการเกิดอาชญากรรม ตามลำดับ โดยบริเวณชุมชนตรอกเพชรพลอย และชุมชนหลังวัดหัวลำโพง พบปัญหาอาคารมีมุมตึกเป็นมุมอับ ก่อให้เกิดปัญหาอาชญากรรมมากที่สุด ส่วนรูปแบบอาคารที่เป็นแนวยาวและอาคารเป็นกลุ่ม เกิดปัญหาอาชญากรรมน้อย ส่วนบริเวณถนนพัฒนาพงษ์ ถนนสุรวงศ์ และถนนสีลม พบว่า รูปแบบอาคารที่เป็นอาคารเป็นกลุ่ม ก่อให้เกิดปัญหาอาชญากรรมมากที่สุด ส่วนรูปแบบอาคารสภาพไม่มั่นคง ก่อให้เกิดปัญหาอาชญากรรมน้อยที่สุด สาเหตุทางกายภาพด้านรูปแบบอาคารของการเกิดปัญหาอาชญากรรมในพื้นที่ คือ อาคารเป็นกลุ่ม และมีมุมตึกเป็นมุมอับ การป้องกันและลดจำนวนการเกิดปัญหาอาชญากรรม คือ การเพิ่มแสงสว่างและเพิ่มยามตรวจตราให้มาก



ตาราง 5.16 ความสัมพันธ์ระหว่าง การเกิดอาชญากรรม กับ สภาพแวดล้อมบริเวณทางเดิน

การเกิดอาชญากรรม	สภาพแวดล้อมของผู้อยู่อาศัย				ยอดรวม จำนวนราย หรือร้อยละ
	มีรั้ว สูงทึบ	ขาดไฟฟ้า หรือแสง สว่าง	ขาดรั้วกัน /รั้วเสื่อม สภาพ	ขาดพื้นที่ว่าง ระหว่างอาคาร	
1. ชุมชนตรอกเพชรพลอย	4	12	3	1	20
2. ชุมชนหลังวัดหัวลำโพง	4	13	2	1	20
3. ถนนพัฒนาพงษ์	2	12	1	5	20
4. ถนนสีลม	3	11	2	4	20
5. ถนนสุรวงศ์	2	12	3	3	20
รวมยอด	15	60	11	14	100

ที่มา : จากแบบสอบถาม

จากตารางข้างต้น เรื่อง ความสัมพันธ์ระหว่าง การเกิดอาชญากรรม กับ สภาพแวดล้อมบริเวณทางเดิน พบว่า ในบริเวณพื้นที่ศึกษาทั้ง 5 บริเวณ สภาพแวดล้อมของที่อยู่อาศัยที่ก่อให้เกิดปัญหาอาชญากรรมสูงสุด คือ ขาดไฟฟ้าหรือแสงสว่าง คิดเป็นร้อยละ 60 ของจำนวนการเกิดอาชญากรรมทั้งหมด รองลงมา คือ มีรั้วสูงทึบ , ขาดพื้นที่ว่างระหว่างอาคาร และขาดรั้วกันหรือรั้วเสื่อมสภาพ จำนวนร้อยละ 15, 14 และ 11 ของจำนวนการเกิดอาชญากรรมทั้งหมด ตามลำดับ จากการศึกษาข้อมูลข้างต้น พบว่าทุกชุมชนประสบปัญหาการขาดไฟฟ้าหรือแสงสว่างในพื้นที่ ทำให้เป็นมูมอับ และปลอดภัยจากภายนอก จึงก่อให้เกิด การขาดความระมัดระวังในการสอดส่องดูแล ทำให้คนร้ายประกอบอาชญากรรมได้สะดวก สำหรับแนวทางการแก้ไขและป้องกัน คือ การติดตั้งไฟสาธารณะและอาคารบ้านเรือนควรมีการเปิดไฟหน้าบ้านให้สว่างเพื่อป้องกันอาชญากรรม

ตาราง 5.17 ความสัมพันธ์ระหว่าง การเกิดอาชญากรรม กับ ระดับทางสังคมของผู้อยู่อาศัย

การเกิดอาชญากรรม	ระดับทางสังคมของผู้อยู่อาศัย				ยอดรวม จำนวนราย หรือ ร้อยละ
	ย่านชุมชน แออัด	ย่าน ธุรกิจ	ย่านสถาน บันเทิงเรีงรมณ์	สถานที่ ราชการ	
1. ชุมชนตรอกเพชรพลอย	15	4		1	20
2. ชุมชนหลังวัดหัวลำโพง	14	4		2	20
3. ถนนพัฒนาพงษ์		9	11		20
4. ถนนสีลม		12	8		20
5. ถนนสุรวงค์	2	9	9		20
รวมยอด	31	38	28	3	100

ที่มา : จากแบบสอบถาม

จากตารางข้างต้น เรื่อง ความสัมพันธ์ระหว่าง การเกิดอาชญากรรม กับ ระดับทางสังคมของผู้อยู่อาศัย พบว่า ในพื้นที่ศึกษา ระดับทางสังคมของผู้อยู่อาศัยที่ก่อให้เกิดอาชญากรรมมากที่สุด คือ ย่านธุรกิจ จำนวนร้อยละ 38 ของการเกิดอาชญากรรม รองลงมาคือ ย่านชุมชนแออัด , ย่านสถานบันเทิงเรีงรมณ์ และสถานที่ราชการ โดยมีจำนวนร้อยละ 31 , 28 และ 3 ของจำนวนการเกิดอาชญากรรม ตามลำดับ โดยพบว่า ชุมชนตรอกเพชรพลอย และชุมชนหลังวัดหัวลำโพง มีระดับทางสังคมของผู้อยู่อาศัยที่ก่อให้เกิดอาชญากรรมมากที่สุด คือ ย่านชุมชนแออัด ส่วนถนนสีลมและถนนสุรวงค์ มีระดับสังคมของผู้อยู่อาศัยที่ก่อให้เกิดอาชญากรรมมากที่สุด คือ ย่านธุรกิจ และถนนพัฒนาพงษ์ มีระดับสังคมของผู้อยู่อาศัยที่ก่อให้เกิดอาชญากรรมมากที่สุด คือ ย่านสถานบันเทิงเรีงรมณ์ ดังนั้นมาตรการในการดูแลควบคุมป้องกันของแต่ละพื้นที่จึงควรแตกต่างกัน

ตาราง 5.18 ความสัมพันธ์ระหว่าง การเกิดอาชญากรรม กับ กิจกรรมหลักของบริเวณใกล้เคียงพื้นที่ศึกษา

การเกิดอาชญากรรม	กิจกรรมหลักของบริเวณใกล้เคียงย่านที่อยู่อาศัย					ยอดรวม จำนวนราย
	ธุรกิจ การค้า	สถาน บันเทิง เรียมณ์	ศาสน สถาน	ที่พัก อาศัย	สถาน ราชการ	
1. ชุมชนตรอกเพชรพลอย	2	5	4	7	2	20
2. ชุมชนหลังวัดหัวลำโพง	4	5	2	8	1	20
3. ถนนพัฒนาพงษ์	7	10		2	1	20
4. ถนนสีลม	9	8	1	1	1	20
5. ถนนสุรวงศ์	9	9		1	1	20
รวมยอด	31	37	7	19	6	100

ที่มา : จากแบบสอบถาม

จากตารางข้างต้น เรื่อง ความสัมพันธ์ระหว่าง การเกิดอาชญากรรม กับ กิจกรรมหลักของบริเวณใกล้เคียงพื้นที่ศึกษา พบว่า ทั้ง 5 บริเวณศึกษามีกิจกรรมหลักของบริเวณใกล้เคียงพื้นที่ศึกษา ซึ่งก่อให้เกิดอาชญากรรมมากที่สุด คือ สถานบันเทิงเรียมณ์ มีจำนวนร้อยละ 37 ของการเกิดปัญหาอาชญากรรม รองลงมาคือ ธุรกิจการค้า , ที่พักอาศัย และสถานราชการ จำนวนร้อยละ 31, 19 , 7 และ 6 ของจำนวนการเกิดปัญหาอาชญากรรม ตามลำดับ บริเวณถนนสีลมและถนนสุรวงศ์ มีกิจกรรมหลักของบริเวณใกล้เคียงย่านที่อยู่อาศัย ซึ่งก่อให้เกิดอาชญากรรมมากที่สุด คือ ธุรกิจการค้า และสถานบันเทิงเรียมณ์ , ชุมชนตรอกเพชรพลอยและชุมชนหลังวัดหัวลำโพง มีกิจกรรมหลักของบริเวณใกล้เคียงย่านพื้นที่ศึกษา ซึ่งก่อให้เกิดปัญหาอาชญากรรมมากที่สุด คือ ที่พักอาศัย และถนนพัฒนาพงษ์ มีกิจกรรมหลักของบริเวณใกล้เคียงพื้นที่ศึกษา ซึ่งก่อให้เกิดอาชญากรรมมากที่สุด คือ สถานบันเทิงเรียมณ์ ดังนั้นแต่ละพื้นที่ ควร มีมาตรการในการป้องกันปัญหาอาชญากรรมของแต่ละพื้นที่ข้างเคียงแตกต่างกัน

ตาราง 5.19 ความสัมพันธ์ระหว่าง การเกิดอาชญากรรม กับ ความสะดวกของบริการ การขนส่งในพื้นที่ศึกษา

การเกิดอาชญากรรม	ความสะดวกของบริการการขนส่งในพื้นที่ศึกษา				ยอดรวม จำนวนราย หรือร้อยละ
	รถประจำ ทาง	รถยนต์ รับจ้าง	รถสามล้อ รับจ้าง	รถมอเตอร์ ไซด์รับจ้าง	
1. ชุมชนตรอกเพชรพลอย	9	3	1	7	20
2. ชุมชนหลังวัดหัวลำโพง	10	2		8	20
3. ถนนพัฒนาพงษ์	15	3		2	20
4. ถนนสีลม	10	4		6	20
5. ถนนสุรวงศ์	10	5		5	20
รวมยอด	54	17	1	28	100

ที่มา : จากแบบสอบถาม

จากตารางข้างต้น เรื่อง ความสัมพันธ์ระหว่าง การเกิดอาชญากรรม กับ ความสะดวกของบริการการขนส่งในพื้นที่ศึกษา พบว่า พื้นที่ศึกษา ทั้ง 5 บริเวณมีความสะดวกต่อการเข้าถึง โดยมีจำนวนของรถประจำทางมากที่สุด ร้อยละ 54 ของจำนวนการขนส่ง รองลงมา คือ รถจักรยานยนต์รับจ้าง , รถยนต์รับจ้าง และรถสามล้อรับจ้าง มีจำนวนร้อยละ 28 , 17 และ 1 ของจำนวนการขนส่ง ตามลำดับ พื้นที่ศึกษา เป็นพื้นที่ที่มีความเจริญ เนื่องจากมีรถประจำทางผ่านเข้าออกได้มาก ทำให้เป็นพื้นที่ที่มีความสะดวกในการเข้าถึง จึงทำให้มีคนต่างถิ่นเข้ามาประกอบอาชญากรรมในพื้นที่มาก และชุมชนขาดความเป็นส่วนตัวที่จะช่วยป้องกันปัญหาอาชญากรรม

ตาราง 5.20 ความสัมพันธ์ระหว่าง การเกิดอาชญากรรม กับ การมีสายตรวจในพื้นที่

การเกิดอาชญากรรม	การมีสายตรวจในพื้นที่		ยอดรวม จำนวนราย หรือร้อยละ
	มี	ไม่มี	
1. ชุมชนตรอกเพชรพลอย	15	5	20
2. ชุมชนหลังวัดหัวลำโพง	20		20
3. ถนนพัฒนาพงษ์	20		20
4. ถนนสีลม	20		20
5. ถนนสุรวงศ์	20		20
รวมยอด	95	5	100

ที่มา : จากแบบสอบถาม

จากตารางข้างต้น เรื่อง ความสัมพันธ์ระหว่าง การเกิดอาชญากรรม กับ การมีสายตรวจในพื้นที่ พบว่า พื้นที่ศึกษาทั้ง 5 บริเวณมีสายตรวจประจำพื้นที่ คิดเป็นร้อยละ 95 ของจำนวนการมีสายตรวจ และร้อยละ 5 ของพื้นที่ไม่มีสายตรวจ ซึ่งจะเป็นตรอกซอยขนาดเล็ก โดยไม่มีสายตรวจเข้าไป โดยถนนสีลมและถนนพัฒนาพงษ์ เป็นพื้นที่ที่มีสายตรวจเข้าไปในพื้นที่มาก เนื่องจากเป็นย่านการค้า และสถานบันเทิงเรีงรมย์ ประชากรกลางวันและกลางคืนหนาแน่น และเป็นพื้นที่ที่สะดวกต่อการเข้าถึง และจากตารางพบว่า แม้ว่าจะมีสายตรวจเข้าไปในพื้นที่ก็ยังมีปัญหาอาชญากรรมเกิดในพื้นที่เช่นกัน ดังนั้นจึงควรมีมาตรการป้องกันปัญหาอาชญากรรมด้านอื่นควบคู่กันไป

### 5.5 ลักษณะและองค์ประกอบสภาพแวดล้อมทางกายภาพที่เป็นสาเหตุก่อให้เกิดอาชญากรรม

การวิเคราะห์ในส่วนต่อไปนี้เป็นารสรุปจากการวิเคราะห์ของแบบสอบถามและข้อมูลจากสถานีตำรวจนครบาลบางรัก โดยการวิเคราะห์ความสัมพันธ์ระหว่างความรู้สึกการเป็นเจ้าของพื้นที่กับความถี่ของการเกิดคดีอาชญากรรม

ตารางที่ 5.21 ความสัมพันธ์ระหว่างองค์ประกอบของย่านบริเวณ กับคดีลักทรัพย์ทั่วไป

ลำดับ	ย่านชุมชน	อาณาเขตเจ้าของ	พื้นที่ป้องกัน/มีดวงตาเฝ้ามอง	มีความสัมพันธ์ระหว่างชุมชน
1	ตรอกเพชรพลอย	ปานกลาง	ปานกลาง	ปานกลาง
2	หลังวัดหัวลำโพง	ปานกลาง	ปานกลาง	ปานกลาง
3	ถนนพัฒนาพงษ์	น้อย	น้อย	น้อย
4	ถนนสีลม	น้อย	น้อย	น้อย
5	ถนนสุรวงศ์	น้อย	น้อย	น้อย

ที่มา : ภาคสนามพื้นที่

จากตาราง พบว่า พื้นที่ย่านชุมชนตรอกเพชรพลอยและชุมชนหลังวัดหัวลำโพง มีความถี่ของการเกิดคดีลักทรัพย์ทั่วไปในระดับปานกลาง หรือน้อยกว่าพื้นที่ศึกษาบริเวณอื่น เนื่องจากมีระดับของความรู้สึกการเป็นอาณาเขตเจ้าของ พื้นที่ป้องกันหรือมีดวงตาเฝ้ามอง และภายในชุมชนมีความสัมพันธ์ระหว่างกัน ซึ่งจะสามารถป้องกันปัญหาอาชญากรรมได้ในระดับหนึ่ง แตกต่างจากชุมชนย่านถนนพัฒนาพงษ์ ถนนสีลม และถนนสุรวงศ์ ซึ่งมีปัญหาการเกิดคดีลักทรัพย์สูง เนื่องจากประชากรในพื้นที่มีความรู้สึกการเป็นเจ้าของอาณาเขตน้อย ประชากรพลุกพล่าน และไม่เกิดความรู้สึกของการเป็นเจ้าของพื้นที่ร่วมกัน และความสัมพันธ์ระหว่างชุมชนมีน้อย เป็นพื้นที่ที่มีมีประชาชนผ่านเข้าออกเป็นจำนวนมาก

ตารางที่ 5.22 ความสัมพันธ์ระหว่างองค์ประกอบของย่านบริเวณ กับคดีลักทรัพย์จักรยานยนต์

ลำดับ	ย่านชุมชน	อาณาเขตเจ้าของ	พื้นที่ป้องกัน/มีดวงตาเฝ้ามอง	มีความสัมพันธ์ระหว่างชุมชน
1	ตรอกเพชรพลอย	ปานกลาง	ปานกลาง	ปานกลาง
2	หลังวัดหัวลำโพง	ปานกลาง	ปานกลาง	ปานกลาง
3	ถนนพัฒนาพงษ์	น้อย	น้อย	น้อย
4	ถนนสีลม	น้อย	น้อย	น้อย
5	ถนนสุรวงศ์	น้อย	ปานกลาง	น้อย

ที่มา : ภาคสนามพื้นที่

จากตาราง พบว่า พื้นที่ย่านชุมชนตรอกเพชรพลอยและชุมชนหลังวัดหัวลำโพง ความถี่ของการเกิดคดีลักทรัพย์ยานยนต์ในระดับปานกลาง หรือน้อยกว่าพื้นที่ศึกษาบริเวณอื่น เนื่องจากมีระดับของความรู้สึกการเป็นอาณาเขตเจ้าของ พื้นที่ป้องกันหรือมีดวงตาเฝ้ามอง และภายในชุมชนมีความสัมพันธ์ระหว่างกัน ในระดับปานกลาง ซึ่งจะสามารถป้องกันปัญหาอาชญากรรมได้ในระดับหนึ่ง แตกต่างจากชุมชนย่านถนนพัฒนาพงษ์ ถนนสีลม และถนนสุขุมวิท ซึ่งมีปัญหาการเกิดคดีลักทรัพย์ยานยนต์สูง เนื่องจากประชากรในพื้นที่มีความรู้สึกการเป็นเจ้าของอาณาเขตน้อย ประชากรพลุกพล่าน และไม่เกิดความรู้สึกของการเป็นเจ้าของพื้นที่ร่วมกัน และความสัมพันธ์ระหว่างชุมชนมีน้อย เป็นพื้นที่ที่มีมีประชากรทั้งกลางวันและกลางคืนผ่านเข้าออกเป็นจำนวนมาก ส่วนถนนสุขุมวิทในบางส่วนจะมีพื้นที่ป้องกัน หรือมีดวงตาเฝ้ามองบางส่วน เนื่องจากส่วนใหญ่เป็นที่ตั้งของสำนักงาน รถจักรยานยนต์สามารถฝากที่สำนักงานและมียามดูแลความปลอดภัย การสูญหายของรถจักรยานยนต์ เป็นการลดระดับปัญหาอาชญากรรมในพื้นที่ได้ในระดับหนึ่ง

ตารางที่ 5.23 ความสัมพันธ์ระหว่างองค์ประกอบของย่านบริเวณ กับคดีวิ่งราวทรัพย์

ลำดับ	ย่านชุมชน	อาณาเขตเจ้าของ	พื้นที่ป้องกัน/มีดวงตาเฝ้ามอง	มีความสัมพันธ์ระหว่างชุมชน
1	ตรอกเพชรพลอย	ปานกลาง	ปานกลาง	มาก
2	หลังวัดหัวลำโพง	ปานกลาง	ปานกลาง	มาก
3	ถนนพัฒนาพงษ์	น้อย	ปานกลาง	น้อย
4	ถนนสีลม	น้อย	น้อย	น้อย
5	ถนนสุขุมวิท	น้อย	น้อย	น้อย

ที่มา : ภาคสนามพื้นที่

จากตาราง พบว่า พื้นที่ย่านชุมชนตรอกเพชรพลอยและชุมชนหลังวัดหัวลำโพง มีความถี่ของการเกิดคดีวิ่งราวทรัพย์ในระดับน้อย และน้อยกว่าพื้นที่ศึกษาบริเวณอื่น เนื่องจากมีระดับของความรู้สึกการเป็นอาณาเขตเจ้าของ พื้นที่ป้องกันหรือมีดวงตาเฝ้ามอง และภายในชุมชนมีความสัมพันธ์ระหว่างกัน ในระดับปานกลาง ซึ่งจะสามารถป้องกันปัญหาอาชญากรรมได้ในระดับหนึ่ง แตกต่างจากชุมชนย่านถนนพัฒนาพงษ์ ถนนสีลม และถนนสุขุมวิท ซึ่งมีปัญหาการเกิดคดีวิ่งราวทรัพย์สูง เนื่องจากประชากรในพื้นที่มีความรู้สึกการเป็นเจ้าของอาณาเขตน้อย ประชากรพลุกพล่าน และไม่เกิดความรู้สึกของการเป็นเจ้าของพื้นที่ร่วมกัน และความสัมพันธ์ระหว่างชุมชนมีน้อย เป็นพื้นที่ที่มีมีประชากรทั้งกลางวันและกลางคืนผ่านเข้าออกเป็นจำนวนมาก แต่พื้นที่บางส่วนของถนนพัฒนาพงษ์ จะมีดวงตาที่เฝ้ามองพื้นที่เป็นการลดปัญหาอาชญา

กรรมในระดับหนึ่ง เนื่องจากมีคนพลุกพล่าน จึงทำให้มีปัญหาอาชญากรรมน้อยกว่าพื้นที่ย่านชุมชนถนนสีลมและถนนสุรวงค์

ตารางที่ 5.24 ความสัมพันธ์ระหว่าง องค์ประกอบของย่านบริเวณ กับคดีชิงทรัพย์

ลำดับ	ย่านชุมชน	อาณาเขตเจ้าของ	พื้นที่ป้องกัน/มีดวงตาเฝ้ามอง	มีความสัมพันธ์ระหว่างชุมชน
1	ตรอกเพชรพลอย	ปานกลาง	ปานกลาง	มาก
2	หลังวัดหัวลำโพง	ปานกลาง	ปานกลาง	มาก
3	ถนนพัฒนาพงษ์	น้อย	น้อย	น้อย
4	ถนนสีลม	น้อย	น้อย	น้อย
5	ถนนสุรวงค์	ปานกลาง	ปานกลาง	ปานกลาง

ที่มา : ภาคสนามพื้นที่

จากตาราง พบว่า พื้นที่ย่านชุมชนตรอกเพชรพลอยและชุมชนหลังวัดหัวลำโพง มีความถี่ของการเกิดคดีชิงทรัพย์ในระดับน้อย และน้อยกว่าพื้นที่ศึกษาบริเวณอื่น เนื่องจากมีระดับของความรู้สึกการเป็นอาณาเขตเจ้าของ พื้นที่ป้องกันหรือมีดวงตาเฝ้ามอง และภายในชุมชนมีความสัมพันธ์ระหว่างกัน ในระดับปานกลางและมาก ซึ่งจะสามารถป้องกันปัญหาอาชญากรรมได้ รวมทั้งการที่คนในชุมชนรู้จักกัน จึงไม่ค่อยมีปัญหาการชิงทรัพย์ แตกต่างจากชุมชนย่านถนนพัฒนาพงษ์ และถนนสีลม ซึ่งมีปัญหาการเกิดคดีชิงทรัพย์สูงมาก เนื่องจากประชากรในพื้นที่มีความรู้สึกการเป็นเจ้าของอาณาเขตน้อย ประชากรพลุกพล่าน และไม่เกิดความรู้สึกของการเป็นเจ้าของพื้นที่ร่วมกัน และความสัมพันธ์ระหว่างชุมชนมีน้อยมาก เป็นสังคมที่ต่างอยู่ ถนนสุรวงค์ มีความถี่ของการเกิดคดีชิงทรัพย์ในระดับปานกลาง เนื่องจากมีระดับของความรู้สึกการเป็นอาณาเขตเจ้าของ พื้นที่ป้องกันหรือมีดวงตาเฝ้ามอง และภายในชุมชนมีความสัมพันธ์ระหว่างกัน ในระดับปานกลาง

ตารางที่ 5.25 ความสัมพันธ์ระหว่างองค์ประกอบของย่านบริเวณ กับคดีปล้นทรัพย์

ลำดับ	ย่านชุมชน	อาณาเขตเจ้าของ	พื้นที่ป้องกัน/มีดวงตาเฝ้ามอง	มีความสัมพันธ์ระหว่างชุมชน
1	ตรอกเพชรพลอย	ปานกลาง	ปานกลาง	ปานกลาง
2	หลังวัดหัวลำโพง	ปานกลาง	ปานกลาง	ปานกลาง
3	ถนนพัฒนาพงษ์	ปานกลาง	ปานกลาง	ปานกลาง
4	ถนนสีลม	น้อย	น้อย	น้อย
5	ถนนสุรวงค์	น้อย	น้อย	น้อย

ที่มา : ภาคสนามพื้นที่



จากตาราง พบว่า พื้นที่ย่านชุมชนตรอกเพชรพลอย ชุมชนหลังวัดหัวลำโพง และถนนพัฒนาพงษ์ มีความถี่ของการเกิดคดีปล้นทรัพย์ในระดับน้อย และน้อยกว่าพื้นที่ศึกษาบริเวณอื่น เนื่องจากมีระดับของความรู้สึกการเป็นอาณาเขตเจ้าของ พื้นที่ป้องกันหรือมีดวงตาเฝ้ามอง และภายในชุมชนมีความสัมพันธ์ระหว่างกัน ในระดับปานกลาง ซึ่งจะสามารถป้องกันปัญหาอาชญากรรมได้ รวมทั้งการที่คนในชุมชนรู้จักกัน จึงไม่ค่อยมีปัญหาการปล้นทรัพย์ แตกต่างจากชุมชนย่านถนนสุรวงค์ และถนนสีลม ซึ่งมีปัญหาการเกิดคดีวิ่งราวทรัพย์สูงมาก เนื่องจากประชากรในพื้นที่มีความรู้สึกการเป็นเจ้าของอาณาเขตน้อย ประชากรพลุกพล่าน และไม่เกิดความรู้สึกของการเป็นเจ้าของพื้นที่ร่วมกัน และความสัมพันธ์ระหว่างชุมชนมีน้อยมาก เป็นสังคมที่ต่างคนต่างอยู่

ตารางที่ 5.26 ความสัมพันธ์ระหว่าง องค์ประกอบของย่านบริเวณ กับคดีการพนัน

ลำดับ	ย่านชุมชน	อาณาเขตเจ้าของ	พื้นที่ป้องกัน/มีดวงตาเฝ้ามอง	มีความสัมพันธ์ระหว่างชุมชน
1	ตรอกเพชรพลอย	ปานกลาง	น้อย	มาก
2	หลังวัดหัวลำโพง	ปานกลาง	น้อย	ปานกลาง
3	ถนนพัฒนาพงษ์	น้อย	มาก	น้อย
4	ถนนสีลม	น้อย	มาก	น้อย
5	ถนนสุรวงค์	น้อย	มาก	น้อย

ที่มา : ภาคสนามพื้นที่

จากตาราง พบว่า พื้นที่ศึกษาทุกบริเวณมีโอกาสของการเกิดคดีการพนันเท่ากัน เนื่องจากเป็นคดีที่สามารถหลบกระทำได้ในที่ลับ และอยู่ในพื้นที่ส่วนตัว โดยพื้นที่ย่านชุมชนตรอกเพชรพลอย ชุมชนหลังวัดหัวลำโพงมีสาเหตุของการเกิดคดีการพนัน เนื่องจากเป็นพื้นที่ส่วนตัว และหากไม่ทำความเดือดร้อนแก่ใคร ก็ไม่มีปัญหา และไม่มีการแจ้งการจับกุม โดยภายในชุมชนมีความสัมพันธ์ระหว่างกัน ส่วนชุมชนย่านถนนสุรวงค์ ถนนพัฒนาพงษ์และถนนสีลม สาเหตุของการเกิดปัญหาการพนัน เนื่องจากเป็นพื้นที่แหล่งมั่วสุม และเป็นสถานบันเทิงเรีงรมย์ มีการกระทำกันเป็นจำนวนมาก และตำรวจในพื้นที่รู้เห็นการกระทำดังกล่าว รวมทั้งเป็นพื้นที่เปิดที่ผู้คนสามารถผ่านเข้าออกได้มาก หรือการเป็นพื้นที่พลุกพล่าน จึงไม่มีใครสนใจ คดีการพนัน หากไม่มีการแจ้งจับจะไม่มีการบันทึกข้อมูล และโทษไม่รุนแรง รวมทั้งไม่เป็นปัญหาอาชญากรรมที่รุนแรง แต่จะเป็นสาเหตุของการเกิดคดีอาชญากรรมอื่น ๆ

ตารางที่ 5.18 ความสัมพันธ์ระหว่างองค์ประกอบของย่านบริเวณ กับคดียาเสพติด

ลำดับ	ย่านชุมชน	อาณาเขตเจ้าของ	พื้นที่ป้องกัน/มี ดวงตาเฝ้ามอง	มีความสัมพันธ์ ระหว่างชุมชน
1	ตรอกเพชรพลอย	ปานกลาง	น้อย	น้อย
2	หลังวัดหัวลำโพง	ปานกลาง	น้อย	น้อย
3	ถนนพัฒนาพงษ์	น้อย	มาก	น้อย
4	ถนนสีลม	น้อย	มาก	น้อย
5	ถนนสุรวงศ์	ปานกลาง	มาก	น้อย

ที่มา : ภาคสนามพื้นที่

จากตาราง พบว่า พื้นที่ศึกษาทุกบริเวณมีโอกาสของการเกิดคดียาเสพติดเท่ากัน เนื่องจากเป็นคดีที่เป็นปัญหาและกระจายอยู่ทั่วไป โดยพื้นที่ย่านชุมชนตรอกเพชรพลอย ชุมชนหลังวัดหัวลำโพงมีสาเหตุของการเกิดคดียาเสพติด เนื่องจากเป็นพื้นที่ชุมชนแออัด ที่มีการมั่วสุม และหากไม่ทำความเดือดร้อนแก่ใคร ก็ไม่มีปัญหา และไม่มีการแจ้งการจับกุม โดยภายในชุมชนมีความสัมพันธ์ระหว่างกัน ส่วนชุมชนย่านถนนสุรวงศ์ ถนนพัฒนาพงษ์และถนนสีลม สาเหตุของการเกิดปัญหาคดียาเสพติด เนื่องจากเป็นพื้นที่แหล่งมั่วสุม และเป็นสถานบันเทิงเรีงรมย์ มีการกระทำกันเป็นจำนวนมาก และตำรวจในพื้นที่รู้เห็นการกระทำดังกล่าว รวมทั้งเป็นพื้นที่เปิดที่ผู้คนสามารถผ่านเข้าออกได้มาก หรือการเป็นพื้นที่พลุกพล่าน จึงไม่มีใครสนใจ คดีการพนัน หากไม่มีการแจ้งจับจะไม่มีการบันทึกข้อมูล และโทษไม่รุนแรง รวมทั้งไม่เป็นปัญหาอาชญากรรมที่รุนแรง แต่จะเป็นสาเหตุของการเกิดคดีอาชญากรรมอื่นๆ

ตารางที่ 5.28 ความสัมพันธ์ระหว่าง องค์ประกอบของย่านบริเวณ กับคดีค้าประเวณี

ลำดับ	ย่านชุมชน	อาณาเขตเจ้าของ	พื้นที่ป้องกัน/มี ดวงตาเฝ้ามอง	มีความสัมพันธ์ ระหว่างชุมชน
1	ตรอกเพชรพลอย	ปานกลาง	ปานกลาง	มาก
2	หลังวัดหัวลำโพง	ปานกลาง	ปานกลาง	มาก
3	ถนนพัฒนาพงษ์	น้อย	ปานกลาง	น้อย
4	ถนนสีลม	น้อย	น้อย	น้อย
5	ถนนสุรวงศ์	ปานกลาง	ปานกลาง	น้อย

ที่มา : ภาคสนามพื้นที่

จากตารางพบว่า พื้นที่ชุมชนตรอกเพชรพลอย และชุมชนหลังวัดหัวลำโพง มีความถี่ของการเกิดคดีค้าประเวณีต่ำ เนื่องจากเป็นพื้นที่ที่พักอาศัย แตกต่างจากถนนพัฒนาพงษ์ ถนนสีลม และถนนสุรวงศ์ ซึ่งมีความถี่ของการเกิดคดีค้าประเวณีสูง เนื่องจากเป็นแหล่งสถานบันเทิง จึงมีการค้าบริการดังกล่าว

ลักษณะและองค์ประกอบสภาพแวดล้อมทางกายภาพที่เป็นสาเหตุก่อให้เกิดอาชญากรรม ของพื้นที่ตัวแทนศึกษา 5 บริเวณ คือ ชุมชนตรอกเพชรพลอย ชุมชนหลังวัดหัวลำโพง ถนนสีลม ถนนพัฒนาพงษ์ และถนนสุรวงศ์ สามารถสรุป ความลักษณะความสัมพันธ์ของสภาพแวดล้อมทางกายภาพกับการเกิดคดีอาชญากรรม ได้ดังนี้

### 1. ชุมชนตรอกเพชรพลอย

ประเภทของอาชญากรรมส่วนใหญ่ที่เกิดในพื้นที่ คือ คดีการพนัน คดียาเสพติด และค้าประเวณี ซึ่งคดีดังกล่าวเป็นอาชญากรรมประเภทที่มีโอกาสการเกิดในพื้นที่ทุกแห่ง แต่จะหนาแน่นมากในพื้นที่ที่เป็นย่านที่อยู่อาศัยหนาแน่นสูง

ลักษณะและองค์ประกอบสภาพแวดล้อมทางกายภาพที่เป็นสาเหตุก่อให้เกิดอาชญากรรมของพื้นที่ชุมชนตรอกเพชรพลอย คือ ประชากรที่อยู่อาศัย มีความรู้สึกผูกพันกัน มีความคุ้นเคย และมีความรู้สึกเป็นอาณาเขตเจ้าของในพื้นที่ร่วมกัน จึงมีการสอดส่องดูแลพื้นที่ ส่งผลต่อลักษณะทางกายภาพเป็นพื้นที่ป้องกัน หรือมีดวงตาเฝ้ามองพื้นที่ รวมทั้งในชุมชนประชากรมีความสัมพันธ์กัน เป็นการลดปัญหาอาชญากรรมได้ในระดับหนึ่ง ดังนั้นปัญหาอาชญากรรมประเภทอื่นๆ เช่น ลักทรัพย์ ปล้นทรัพย์ ลักรถจักรยานยนต์ ชิงทรัพย์ ชิงราวทรัพย์ในพื้นที่เกิดน้อยกว่าพื้นที่ย่านธุรกิจการค้าและบริการ คือ ถนนพัฒนาพงษ์ ถนนสุรวงศ์ และถนนสีลม แต่อย่างไรก็ตามปัญหาอาชญากรรมในส่วนหลังยังคงพบในพื้นที่ แต่มีจำนวนน้อยกว่าพื้นที่อื่น เนื่องจากลักษณะและองค์ประกอบสภาพแวดล้อมทางกายภาพของชุมชนเอื้อต่อการป้องกันอาชญากรรม

อาชญากรรมประเภทอื่นๆ เช่น ลักทรัพย์ ปล้นทรัพย์ ลักรถจักรยานยนต์ ชิงทรัพย์ ชิงราวทรัพย์ในพื้นที่เกิดขึ้น เนื่องจากลักษณะทางกายภาพที่ด้อย เป็นช่องว่างให้ผู้ร้ายก่อคดีอาชญากรรม คือ

- ในพื้นที่เป็นตรอกซอย มีทางทะลุถึงกันมากมาย มีถนน ตรอกซอยมากในพื้นที่ทำให้สะดวกต่อการหลบหนี
- ไฟทางที่ไม่สว่าง ก่อให้เกิดอาชญากรรมประเภท ชิงทรัพย์ ชิงราวทรัพย์ ปล้นทรัพย์ ลักทรัพย์ และ ลักรถจักรยานยนต์ ในพื้นที่ แต่อาชญากรรมที่เกิดเป็นประเภทฉวยโอกาส
- ทางเดินในชุมชนคับแคบ ทำให้เกิดอาชญากรรมประเภท ชิงทรัพย์ ชิงราวทรัพย์ ปล้นทรัพย์ ลักทรัพย์ และ ลักรถจักรยานยนต์ ในพื้นที่ เนื่องจากประชากรในพื้นที่ไม่สามารถหลีกเลี่ยงได้ และเป็นช่องว่างให้ผู้ร้ายหลบหนีได้สะดวก

- บ้านเรือนบางแห่งมีรั้วสูง รั้วทึบ และบางแห่งเป็นบ้านร้าง ทำให้เป็นแหล่งอำพรางหลบหนี ตลอดจนเป็นที่อาศัยของผู้ร้าย บ้านเรือนบางแห่งมีรั้วสูง รั้วทึบ เมื่อเกิดอาชญากรรมภายในบ้าน ผู้ที่อยู่ภายนอกไม่สามารถให้การช่วยเหลือได้

## 2. ชุมชนหลังวัดหัวลำโพง

ประเภทของอาชญากรรมส่วนใหญ่ที่เกิดในพื้นที่ คือ คดีการพนัน คดียาเสพติด และค้าประเวณี ซึ่งคดีดังกล่าวเกิดเหมือนกับพื้นที่ชุมชนตรอกเพชรพลอย และเป็นอาชญากรรมประเภทที่มีโอกาสการเกิดในพื้นที่ทุกแห่ง แต่จะหนาแน่นมากในพื้นที่ที่เป็นย่านที่อยู่อาศัยหนาแน่นสูง

ลักษณะและองค์ประกอบสภาพแวดล้อมทางกายภาพที่เป็นสาเหตุก่อให้เกิดอาชญากรรมของพื้นที่ชุมชนหลังวัดหัวลำโพง คือ ประชากรที่อยู่อาศัย มีความรู้สึกผูกพันกัน มีความคุ้นเคย และมีความรู้สึกเป็นอาณาเขตเจ้าของในพื้นที่ร่วมกัน จึงมีการสอดส่องดูแลพื้นที่ ส่งผลต่อลักษณะทางกายภาพเป็นพื้นที่ป้องกัน หรือมีดวงตาเฝ้ามองพื้นที่ รวมทั้งในชุมชนประชากรมีความสัมพันธ์กัน เหมือนกับชุมชนตรอกเพชรพลอย เป็นการลดปัญหาอาชญากรรมได้ในระดับหนึ่ง ดังนั้นปัญหาอาชญากรรมประเภทอื่นๆ เช่น ลักทรัพย์ ปล้นทรัพย์ ลักรถจักรยานยนต์ ชิงทรัพย์ วิ่งราวทรัพย์ในพื้นที่เกิดน้อยกว่าพื้นที่ย่านธุรกิจการค้าและการบริการ คือ ถนนพัฒนาพงษ์ ถนนสุขุมวิท และถนนสีลม แต่อย่างไรก็ตามปัญหาอาชญากรรมในส่วนหลังยังคงพบในพื้นที่ แต่มีจำนวนน้อยกว่าพื้นที่อื่น เนื่องจากลักษณะและองค์ประกอบสภาพแวดล้อมทางกายภาพของชุมชนเอื้อต่อการป้องกันอาชญากรรม

อาชญากรรมประเภทอื่นๆ เช่น ลักทรัพย์ ปล้นทรัพย์ ลักรถจักรยานยนต์ ชิงทรัพย์ วิ่งราวทรัพย์ในพื้นที่เกิดขึ้น เนื่องจากลักษณะทางกายภาพที่ดีเยี่ยม เป็นช่องว่างให้ผู้ร้ายก่อคดีอาชญากรรม ซึ่งลักษณะทางกายภาพของพื้นที่คล้ายกับชุมชนตรอกเพชรพลอย คือ

- ในพื้นที่เป็นตรอกซอย มีทางทะลุถึงกันมากมาย มีถนน ตรอกซอยมากในพื้นที่ทำให้สะดวกต่อการหลบหนี

- ไฟทางที่ไม่สว่าง ก่อให้เกิดอาชญากรรมประเภท ชิงทรัพย์ วิ่งราวทรัพย์ ปล้นทรัพย์ ลักทรัพย์ และ ลักรถจักรยานยนต์ ในพื้นที่ แต่อาชญากรรมที่เกิดเป็นประเภทฉวยโอกาส

- ทางเดินในชุมชนคับแคบ ทำให้เกิดอาชญากรรมประเภท ชิงทรัพย์ วิ่งราวทรัพย์ ปล้นทรัพย์ ลักทรัพย์ และ ลักรถจักรยานยนต์ ในพื้นที่ เนื่องจากประชากรในพื้นที่ไม่สามารถหลีกเลี่ยงได้ และเป็นช่องว่างให้ผู้ร้ายหลบหนีได้สะดวก

- อาคารส่วนใหญ่เป็นตึกแถวและเรือนไม้ ที่มีสภาพเก่า ทรวดโทรม บ้านเรือนบางแห่งมีรั้วสูง รั้วทึบ และบางแห่งเป็นบ้านร้าง ทำให้เป็นแหล่งอำพรางหลบหนี ตลอดจนเป็นที่อาศัยของผู้ร้าย บ้านเรือนบางแห่งมีรั้วสูง รั้วทึบ เมื่อเกิดอาชญากรรมภายในบ้าน ผู้ที่อยู่ภายนอกไม่สามารถให้การช่วยเหลือได้

### 3. ถนนพัฒนาพงษ์

ประเภทของอาชญากรรมส่วนใหญ่ที่เกิดในพื้นที่ คือ ลักทรัพย์ ปล้นทรัพย์ ลักธจักรยานยนต์ ชิงทรัพย์ วิ่งราวทรัพย์ ซึ่งเป็นประเภทคดีอาชญากรรมที่แตกต่างจากพื้นที่ชุมชนตรอกเพชรพลอย และชุมชนหลังวัดหัวลำโพง เนื่องจากลักษณะทางกายภาพของพื้นที่เอื้ออำนวยต่อการเกิดอาชญากรรม และในพื้นที่ดังกล่าวเป็นศูนย์กลางการค้า การบริการ และสถานบันเทิงเรีงรมณ์ จึงเป็นแหล่งเกิดของอาชญากรรมเกือบทุกประเภทที่ศึกษา ซึ่งรวมถึงอาชญากรรมประเภทคดีการพนัน คดียาเสพติด และคำประเวณี ซึ่งเป็นอาชญากรรมประเภทที่มีโอกาสการเกิดในพื้นที่ทุกแห่ง แต่เมื่อเทียบสัดส่วนการเกิดปัญหาคดีอาชญากรรมประเภทคดีการพนัน คดียาเสพติด และคำประเวณี สูงกว่า ชุมชนตรอกเพชรพลอย และชุมชนหลังวัดหัวลำโพง เนื่องจากพื้นที่ชุมชนดังกล่าวเป็นย่านที่พักอาศัย ส่วนพื้นที่ถนนพัฒนาพงษ์ มีการกระจุกตัวของปัญหาคดีการพนัน คดียาเสพติด และคำประเวณีสูง เพราะมีผู้ใช้บริการและผู้ค้าบริการหนาแน่นในพื้นที่ย่านสถานบันเทิงดังกล่าว

ลักษณะและองค์ประกอบสภาพแวดล้อมทางกายภาพที่เป็นสาเหตุก่อให้เกิดอาชญากรรมของถนนพัฒนาพงษ์ ลักทรัพย์ ปล้นทรัพย์ ลักธจักรยานยนต์ ชิงทรัพย์ วิ่งราวทรัพย์ มีดังนี้

- เป็นพื้นที่สาธารณะ หรือเป็นพื้นที่เปิดโล่ง เปิดให้ประชากรทั่วไปสามารถเข้ามาใช้บริการในพื้นที่ ทำให้กลางวันพลุกพล่านไปด้วยประชากรกลางวัน ที่เข้ามาใช้บริการ เนื่องจากถนนพัฒนาพงษ์ เป็นศูนย์กลางการค้า การบริการ และสถานบันเทิงเรีงรมณ์ จึงเป็นแหล่งเกิดของอาชญากรรมเกือบทุกประเภทที่ศึกษา ทำให้เป็นพื้นที่ที่คับคั่งไปด้วยผู้คน ปะปนระหว่างประชาชนทั่วไปและผู้ร้าย นอกจากนี้ผู้ร้ายยังมุ่งเป้าหมายมายังกลุ่มประชาชนที่เข้ามาใช้บริการในพื้นที่

- เป็นพื้นที่ที่มีลักษณะโครงข่ายคมนาคมที่สำคัญ และเป็นลักษณะเด่นของพื้นที่ คือ มีถนนสายหลัก คือ ถนนพัฒนาพงษ์ เป็นถนนสายธุรกิจการค้า การบริการ และสถานบันเทิงเรีงรมณ์ ถนนสายรอง ตรอกซอยต่างๆ ที่สามารถทะลุถึงกันหมด ถนนแต่ละสายมีตรอกซอยต่อเชื่อมสามารถทะลุออกไปยังถนนสายหลักอีกสายหนึ่งได้ ลักษณะโครงข่ายคมนาคมในพื้นที่เป็นลักษณะร่างแห จะก่อให้เกิดโอกาสในการก่อคดีอาชญากรรมในพื้นที่ เพราะความสะดวกในการเข้าถึงพื้นที่ การเข้าถึงภายในพื้นที่ขาดความเป็นระเบียบ ไม่มีรูปแบบและไม่เป็นระบบ ยากต่อการกวดขันดูแลพฤติกรรมของผู้อยู่อาศัย และความซับซ้อนของพื้นที่ทำให้สะดวกต่อการหลบหนี อำพราง หรือซ่อนตัวเมื่อกระทำความผิด นอกจากนี้ยังเกิดความสะดวกต่อการเข้าถึงในพื้นที่ เป็นการเพิ่มจำนวนประชากร และยานยนต์เข้ามาในพื้นที่ ก่อให้เกิดความหลากหลายและพลุกพล่านในพื้นที่ ลดความเป็นส่วนตัวลง

- เป็นพื้นที่ที่เป็นพื้นที่สาธารณะ ประชากรทั่วไปสามารถเข้ามาในพื้นที่อย่างเสรี และประชากรไม่มีความรู้สึกผูกพันต่อกัน ต่างคนต่างเข้ามาใช้บริการแล้วจากไป จึงไม่สนใจที่จะช่วยเหลือ และสอดส่องดูแลพื้นที่

- เนื่องจากเป็นพื้นที่สาธารณะ ประชากรไม่มีความรู้สึกเป็นอาณาเขตเจ้าของ ไม่มีความผูกพันกันในพื้นที่ จึงไม่สนใจที่จะสอดส่องดูแล และไม่ช่วยเหลือกันเมื่อเกิดปัญหาอาชญากรรม

- เป็นพื้นที่ที่ไต่ที่ดินในแนวตั้ง มีอาคารสูงเกาะกลุ่มอย่างหนาแน่น เนื่องจากเป็นย่านพาณิชย์กรรม อาคารบางแห่งมีมุมนับ มุมมิด ที่ผู้ร้ายอาศัยของวางดักกล่าวอาชญากรรมประเภท คือ ลักทรัพย์ ปล้นทรัพย์ ลักรถจักรยานยนต์ ชิงทรัพย์ วิ่งราวทรัพย์ โดยสามารถหลบหนีจากสายตาผู้คน

- พื้นที่ว่างระหว่างอาคารเป็นทางเดินแคบๆ ประชากรในพื้นที่ไม่สามารถหลีกเลี่ยงได้ และเป็นช่องว่างให้ผู้ร้ายหลบหนีได้สะดวก

- ในพื้นที่เป็นตรอกซอย มีทางทะลุถึงกันมากมาย มีถนน ตรอกซอยมากในพื้นที่ทำให้สะดวกต่อการหลบหนี

- ไฟทางที่ไม่สว่าง ก่อให้เกิดเป็นมุมอับ มุมปลอดภัยตา ส่งผลให้เกิดอาชญากรรมประเภท ชิงทรัพย์ วิ่งราวทรัพย์ ปล้นทรัพย์ ลักทรัพย์ และ ลักรถจักรยานยนต์ ในพื้นที่

นอกจากนี้ ในพื้นที่ถนนพัฒนาพงษ์ ยังมีปัญหาคดีอาชญากรรม ประเภทคดีการพนัน คดียาเสพติด และค้ำประเวณี เนื่องจากคดีดังกล่าวเกิดขึ้นทั่วไปในพื้นที่ แต่สาเหตุที่มีการกระจุกเกิดปัญหาดังกล่าว เพราะ เป็นพื้นที่ย่านสถานบันเทิงเรียมณ์ และอาชญากรรมดังกล่าวได้กระจุกตัวในพื้นที่ มีทั้งผู้ค้าบริการและผู้ใช้บริการมารวมกลุ่มกัน

#### 4. ถนนสีลม

ประเภทของอาชญากรรมส่วนใหญ่ที่เกิดในพื้นที่ คือ ลักทรัพย์ ปล้นทรัพย์ ลักรถจักรยานยนต์ ชิงทรัพย์ วิ่งราวทรัพย์ ซึ่งเป็นประเภทคดีอาชญากรรมที่เหมือนกับถนนพัฒนาพงษ์ เนื่องจากลักษณะทางกายภาพของพื้นที่เอื้ออำนวยต่อการเกิดอาชญากรรม และในพื้นที่ดังกล่าวเป็นศูนย์กลางการค้าและการบริการ จึงเป็นแหล่งเกิดของอาชญากรรมเกือบทุกประเภทที่ศึกษา ซึ่งรวมถึง อาชญากรรมประเภทคดีการพนัน คดียาเสพติด และค้ำประเวณี ซึ่งเป็นอาชญากรรมประเภทที่มีโอกาสการเกิดในพื้นที่ทุกแห่ง แต่มีปัญหากการเกิดอาชญากรรมประเภทคดีการพนัน คดียาเสพติด และค้ำประเวณี สูงกว่าพื้นที่ชุมชนตรอกเพชรพลอย และชุมชนหลังวัดหัวลำโพง เนื่องจากพื้นที่ถนนสีลมเป็นศูนย์กลางการค้าและการบริการ มีผู้ค้าบริการและผู้ใช้บริการอยู่รวมในพื้นที่

ลักษณะและองค์ประกอบสภาพแวดล้อมทางกายภาพที่เป็นสาเหตุก่อให้เกิดอาชญากรรมของถนนสีลม ลักทรัพย์ ปล้นทรัพย์ ลักรถจักรยานยนต์ ชิงทรัพย์ วิ่งราวทรัพย์ มีดังนี้

- เป็นพื้นที่สาธารณะ หรือเป็นพื้นที่เปิดโล่ง เปิดให้ประชากรทั่วไปสามารถเข้ามาใช้บริการในพื้นที่ ทำให้กลางวันพลุกพล่านไปด้วยประชากรกลางวัน ที่เข้ามาใช้บริการ เนื่องจากถนนสีลม เป็นศูนย์กลางการค้าและการบริการ จึงเป็นแหล่งเกิดของอาชญากรรมเกือบทุก

ประเภทที่ศึกษา ทำให้เป็นพื้นที่ที่คับคั่งไปด้วยผู้คน ประปรายระหว่างประชาชนทั่วไปและผู้ร้าย นอกจากนี้ผู้ร้ายยังมุ่งเป้าหมายมายังกลุ่มประชาชนที่เข้ามาใช้บริการในพื้นที่

- เป็นพื้นที่ที่มีลักษณะโครงข่ายคมนาคมที่สำคัญ และเป็นลักษณะเด่นของพื้นที่ คือ มีถนนสายหลักศูนย์กลางการค้าและการบริการ ถนนสายรอง ตรอกซอยต่างๆ ที่สามารถทะลุถึงกันหมด ถนนแต่ละสายมีตรอกซอยต่อเชื่อมสามารถทะลุออกไปยังถนนสายหลักอีกสายหนึ่งได้ ลักษณะโครงข่ายคมนาคมในพื้นที่เป็นลักษณะร่างแห จะก่อให้เกิดโอกาสในการก่อคดีอาชญากรรมในพื้นที่ เพราะความสะดวกในการเข้าถึงพื้นที่ การเข้าถึงภายในพื้นที่ขาดความเป็นระเบียบ ไม่มีรูปแบบและไม่เป็นระบบ ยากต่อการกวดขันดูแลพฤติกรรมของผู้อยู่อาศัย และความซับซ้อนของพื้นที่ทำให้สะดวกต่อการหลบหนี อำพราง หรือซ่อนตัวเมื่อกระทำความผิด นอกจากนี้ยังเกิดความสะดวกต่อการเข้าถึงในพื้นที่ เป็นการเพิ่มจำนวนประชากร และยานยนต์เข้ามาในพื้นที่ ก่อให้เกิดความหลากหลายและพลุกพล่านในพื้นที่ ลดความเป็นส่วนตัวลง

- เป็นพื้นที่ที่เป็นพื้นที่สาธารณะ ประชากรทั่วไปสามารถเข้ามาในพื้นที่อย่างเสรี และประชากรไม่มีความรู้สึกผูกพันต่อกัน ต่างคนต่างเข้ามาใช้บริการแล้วจากไป จึงไม่สนใจที่จะช่วยเหลือ และสอดส่องดูแลพื้นที่

- เนื่องจากเป็นพื้นที่สาธารณะ ประชากรไม่มีความรู้สึกเป็นอาณาเขตเจ้าของ ไม่มีความผูกพันกันในพื้นที่ จึงไม่สนใจที่จะสอดส่องดูแล และไม่ช่วยเหลือกันเมื่อเกิดปัญหาอาชญากรรม

- เป็นพื้นที่ที่ใช้ที่ดินในแนวตั้ง มีอาคารสูงเกาะกลุ่มอย่างหนาแน่น เนื่องจากเป็นย่านพาณิชยกรรม อาคารบางแห่งมีมุมนับ มุมมืด ที่ผู้ร้ายอาศัยของวางตั้งกล่าวอาชญากรรมประเภท คือ ลักทรัพย์ ปล้นทรัพย์ ลักรถจักรยานยนต์ ชิงทรัพย์ วิ่งราวทรัพย์ โดยสามารถหลบหนีจากสายตาผู้คน

- พื้นที่ว่างระหว่างอาคารเป็นทางเดินแคบๆ ประชากรในพื้นที่ไม่สามารถหลีกเลี่ยงได้ และเป็นช่องว่างให้ผู้ร้ายหลบหนีได้สะดวก

- ในพื้นที่เป็นตรอกซอย มีทางทะลุถึงกันมากมาย มีถนน ตรอกซอยมากในพื้นที่ทำให้สะดวกต่อการหลบหนี

- ไฟทางที่ไม่สว่าง ก่อให้เกิดเป็นมุมอับ มุมปลอดภัยตา ส่งผลให้เกิดอาชญากรรมประเภท ชิงทรัพย์ วิ่งราวทรัพย์ ปล้นทรัพย์ ลักทรัพย์ และ ลักรถจักรยานยนต์ ในพื้นที่

นอกจากนี้ ในพื้นที่ถนนสีลม ยังมีปัญหาคดีอาชญากรรม ประเภทคดีการพนัน คดียาเสพติด และค้าประเวณี เนื่องจากคดีดังกล่าวเกิดขึ้นทั่วไปในพื้นที่ แต่สาเหตุที่มีการกระจุกเกิดปัญหาดังกล่าว เพราะ เป็นพื้นที่ย่านสถานบันเทิงเรีงรมณ์ และอาชญากรรมดังกล่าวได้กระจุกตัวในพื้นที่ มีทั้งผู้ค้าบริการและผู้ให้บริการมารวมกลุ่มกัน

## 5. ถนนสุรวงศ์

ประเภทของอาชญากรรมส่วนใหญ่ที่เกิดในพื้นที่ คือ ลักทรัพย์ ปล้นทรัพย์ ลักธจักรยานยนต์ ชิงทรัพย์ ชิงทรัพย์ ชิงทรัพย์ ซึ่งเป็นประเภทคดีอาชญากรรมที่เหมือนกับถนนพัฒนาพงษ์และถนนสีลม เนื่องจากลักษณะทางกายภาพของพื้นที่เอื้ออำนวยต่อการเกิดอาชญากรรม และในพื้นที่ดังกล่าวเป็นศูนย์กลางการค้า การบริการ และธุรกิจการเงินและการธนาคาร จึงเป็นแหล่งเกิดของอาชญากรรมเกือบทุกประเภทที่ศึกษา ซึ่งรวมถึง อาชญากรรมประเภทคดีการพนัน คดียาเสพติด และค้าประเวณี ซึ่งเป็นอาชญากรรมประเภทที่มีโอกาสการเกิดในพื้นที่ทุกแห่งแต่มีปัญหการเกิดอาชญากรรมประเภทคดีการพนัน คดียาเสพติด และค้าประเวณี สูงกว่าพื้นที่ชุมชนตรอกเพชรพลอย และชุมชนหลังวัดหัวลำโพง เนื่องจากพื้นที่ถนนสีลมเป็นศูนย์กลางการค้าและการบริการ มีผู้ค้าบริการและผู้ให้บริการอยู่รวมในพื้นที่

ลักษณะและองค์ประกอบสภาพแวดล้อมทางกายภาพของถนนสุรวงศ์ที่เป็นสาเหตุก่อให้เกิดอาชญากรรมประเภท ลักทรัพย์ ปล้นทรัพย์ ลักธจักรยานยนต์ ชิงทรัพย์ ชิงทรัพย์ มีดังนี้

- เป็นพื้นที่สาธารณะ หรือเป็นพื้นที่เปิดโล่ง เปิดให้ประชากรทั่วไปสามารถเข้ามาใช้บริการในพื้นที่ ทำให้กลางวันพลุกพล่านไปด้วยประชากรกลางวัน ที่เข้ามาใช้บริการ เนื่องจากถนนสุรวงศ์ เป็นศูนย์กลางการค้า การบริการ และธุรกิจการค้าและการเงิน จึงเป็นแหล่งเกิดของอาชญากรรมเกือบทุกประเภทที่ศึกษา ทำให้เป็นพื้นที่ที่คับคั่งไปด้วยผู้คน ปะปนระหว่างประชาชนทั่วไปและผู้ร้าย นอกจากนี้ผู้ร้ายยังมุ่งเป้าหมายมายังกลุ่มประชาชนที่เข้ามาใช้บริการในพื้นที่

- เป็นพื้นที่ที่มีลักษณะโครงข่ายคมนาคมที่สำคัญ และเป็นลักษณะเด่นของพื้นที่ คือ มีถนนสายหลักศูนย์กลางการค้า การบริการ และธุรกิจการเงินและการธนาคาร ถนนสายรองตรอกซอยต่าง ๆ ที่สามารถทะลุถึงกันหมด ถนนแต่ละสายมีตรอกซอยต่อเชื่อมสามารถทะลุออกไปยังถนนสายหลักอีกสายหนึ่งได้ ลักษณะโครงข่ายคมนาคมในพื้นที่เป็นลักษณะร่างแห จะก่อให้เกิดโอกาสในการก่อคดีอาชญากรรมในพื้นที่ เพราะความสะดวกในการเข้าถึงพื้นที่ การเข้าถึงภายในพื้นที่ขาดความเป็นระเบียบ ไม่มีรูปแบบและไม่เป็นระบบ ยากต่อการกวดขันดูแลพฤติกรรมของผู้อยู่อาศัย และความซับซ้อนของพื้นที่ทำให้สะดวกต่อการหลบหนี อำพราง หรือซ่อนตัวเมื่อกระทำความผิด นอกนี้ยังเกิดความสะดวกต่อการเข้าถึงในพื้นที่ เป็นการเพิ่มจำนวนประชากร และยานยนต์เข้ามาในพื้นที่ ก่อให้เกิดความหลากหลายและพลุกพล่านในพื้นที่ ลดความเป็นส่วนตัวลง

- เป็นพื้นที่ที่เป็นพื้นที่สาธารณะ ประชากรทั่วไปสามารถเข้ามาในพื้นที่อย่างเสรี และประชากรไม่มีความรู้สึกผูกพันต่อกัน ต่างคนต่างเข้ามาใช้บริการแล้วจากไป จึงไม่สนใจที่จะช่วยเหลือ และสอดส่องดูแลพื้นที่



- เนื่องจากเป็นพื้นที่สาธารณะ ประชากรไม่มีความรู้สึกเป็นอาณาเขตเจ้าของ ไม่มีความผูกพันกันในพื้นที่ จึงไม่สนใจที่จะสอดส่องดูแล และไม่ช่วยเหลือกันเมื่อเกิดปัญหาอาชญากรรม

- เป็นพื้นที่ที่ไร้ที่ดินในแนวตั้ง มีอาคารสูงเกาะกลุ่มอย่างหนาแน่น เนื่องจากเป็นย่านพาณิชย์กรรม อาคารบางแห่งมีมุมอับ มุมมืด ที่ผู้ร้ายอาศัยช่องว่างดังกล่าวก่ออาชญากรรมประเภท คือ ลักทรัพย์ ปล้นทรัพย์ ลักรถจักรยานยนต์ ชิงทรัพย์ ชิงราวทรัพย์ โดยสามารถหลบหนีจากสายตาผู้คน

- พื้นที่ว่างระหว่างอาคารเป็นทางเดินแคบๆ ประชากรในพื้นที่ไม่สามารถหลีกเลี่ยงได้ และเป็นช่องว่างให้ผู้ร้ายหลบหนีได้สะดวก

- ในพื้นที่เป็นตรอกซอย มีทางทะลุถึงกันมากมาย มีถนน ตรอกซอยมากในพื้นที่ทำให้สะดวกต่อการหลบหนี

- ไฟทางที่ไม่สว่าง ก่อให้เกิดเป็นมุมอับ มุมปลอดภัยตา ส่งผลให้เกิดอาชญากรรมประเภท ชิงทรัพย์ ชิงราวทรัพย์ ปล้นทรัพย์ ลักทรัพย์ และ ลักรถจักรยานยนต์ ในพื้นที่

นอกจากนี้ ในพื้นที่ถนนสีลม ยังมีปัญหาคดีอาชญากรรม ประเภทคดีการพนัน คดียาเสพติด และค้าประเวณี เนื่องจากคดีดังกล่าวเกิดขึ้นทั่วไปในพื้นที่ แต่สาเหตุที่มีการกระจุกเกิดปัญหาดังกล่าว เพราะ เป็นพื้นที่ย่านสถานบันเทิงเรืองเรียม และอาชญากรรมดังกล่าวได้กระจุกตัวในพื้นที่ มีทั้งผู้ค้าบริการและผู้ใช้บริการมารวมกลุ่มกัน

## 5.6 ความสัมพันธ์ของลักษณะความเป็นเมืองกับการเกิดคดีอาชญากรรม

จากการศึกษาลักษณะทางกายภาพของ เขตพื้นที่รับผิดชอบของสถานีตำรวจนครบาลบางรัก สามารถวิเคราะห์ความสัมพันธ์ของความเป็นพื้นที่เมืองกับการเกิดคดีอาชญากรรม ได้ดังนี้

### 1. โครงข่ายคมนาคม

ภายในพื้นที่เขตรับผิดชอบของสถานีตำรวจนครบาลบางรัก มีลักษณะโครงข่ายคมนาคมที่สำคัญ และเป็นลักษณะเด่นของพื้นที่ คือ มีถนนสายหลัก ถนนสายรอง ตรอกซอยต่างๆ ที่สามารถทะลุถึงกันหมด

- ถนนสายหลัก 4 สาย ขนานเป็นแนวยาวในพื้นที่ ได้แก่ ถนนพระราม4 ถนนสุขุมวิท ถนนสีลม และถนนเจริญกรุง ซึ่งถนนสายดังกล่าวเป็นถนนสายธุรกิจการค้าและการบริการที่สำคัญของเมือง

- ถนนที่ช่วยระบายการจราจร ได้แก่ ถนนนราธิวาสราชนครินทร์ และมีทางด่วนสายบางโคล่ - แจ้งวัฒนะ อยู่ในพื้นที่

- ถนนสายรองที่เชื่อมระหว่างถนนสายหลักในพื้นที่ ได้แก่ ถนนมเหล็กข์ ถนนทรัพย์ ถนนเรศ ถนนพัฒนพงษ์ ถนนมหานคร และถนนมหาพฤคาราม ซึ่งถนนสายรองเหล่านี้จะเชื่อมกับถนนสายหลักในพื้นที่ และสามารถเชื่อมกับถนนสายหลักนอกพื้นที่ เช่น ถนนสาทร

- ตรอกซอยต่างๆ ได้แก่ ซอยสองพระ ซอยแก้วฟ้า ซอยหลังวัดหัวลำโพง ซอยพุทธโอสถ เป็นต้น ส่วนตรอก เช่น ตรอกศาลเจ้าเจ็ด ตรอกเพชรพลอย ตรอกวัดม่วงแค ตรอกกัปตันบุช เป็นต้น

ถนนแต่ละสายมีตรอกซอยต่อเชื่อมสามารถทะลุออกไปยังถนนสายหลักอีกสายหนึ่งได้ ลักษณะโครงข่ายคมนาคมในพื้นที่เป็นลักษณะร่างแห จะก่อให้เกิดโอกาสในการกอดคืออาชญากรรมในพื้นที่ เพราะความสะดวกในการเข้าถึงพื้นที่ การเข้าถึงภายในพื้นที่ขาดความเป็นระเบียบ ไม่มีรูปแบบและไม่เป็นระบบ ยากต่อการกวดขันดูแลพฤติกรรมของผู้อยู่อาศัย และความซับซ้อนของพื้นที่ทำให้สะดวกต่อการหลบหนี อำพราง หรือซ่อนตัวเมื่อกระทำความผิด

นอกจากนี้ลักษณะการเข้าถึงพื้นที่ด้วยถนนสายหลักที่มีความสำคัญในระดับเมือง ซึ่งเป็นศูนย์กลางธุรกิจการค้าและการบริการของเมือง เป็นสาเหตุที่ทำให้เกิดปัญหาการจราจรที่คับคั่งในถนนสายหลักและถนนสายรองในพื้นที่ รวมทั้งในพื้นที่ยังพลุกพล่านด้วยประชากรกลางวันเข้ามาใช้บริการต่างๆในพื้นที่ เป็นลักษณะทางกายภาพที่ก่อให้เกิดคดีอาชญากรรม ที่ผู้ร้ายอาศัยเป็นช่องทางในการกระทำความผิดโดยมุ่งเป้าไปยังกลุ่มประชากรที่เข้ามาใช้บริการ โดยเฉพาะการกระทำความผิดในคดีลักทรัพย์ ประเภท ล้วงกระเป๋า ลักทรัพย์ในร้านค้า ลักทรัพย์ยนต์ และลักทรัพย์จักรยานยนต์ ซึ่งเป็นประเภทอาชญากรรมที่มีโอกาสเกิดสูงมากในย่านศูนย์กลางธุรกิจการค้าและการบริการ

## 2. การใช้ที่ดิน

การวิเคราะห์เรื่องความสัมพันธ์ของการที่ดินในระดับเมืองกับการเกิดคดีอาชญากรรมเป็นการศึกษาถึงอาณาเขตของการครอบครองพื้นที่ หรือความรู้สึกเป็นเจ้าของพื้นที่ แบ่งออกเป็น 2 ส่วน ในพื้นที่สาธารณะ และ พื้นที่ที่มีกิจกรรมทางสังคมเกิดขึ้น เป็นอาณาเขตที่ถูกครอบครองและรักษาโดยกลุ่ม

- พื้นที่สาธารณะ คือบริเวณที่ประชากรมีความเป็นอิสระในการเข้ามาใช้บริการ หรือเป็นพื้นที่ที่เปิดสำหรับประชากรทุกคน ซึ่งในเขตพื้นที่รับผิดชอบของสถานีตำรวจนครบาลบางรัก มีพื้นที่อาณาเขตเป็นที่สาธารณะระดับเมือง ได้แก่ ย่านการค้าตามแนวถนนสีลม ถนนสุรวงศ์ และถนนพัฒนพงษ์ ซึ่งพื้นที่ดังกล่าวเป็นพื้นที่เปิด ยากต่อการควบคุมบริเวณพื้นที่ โดยลักษณะทางกายภาพมีช่องทางเข้าออกได้โดยรอบ เป็นปัจจัยต่อการควบคุมพื้นที่

- พื้นที่ที่มีกิจกรรมทางสังคมเกิดขึ้น เป็นอาณาเขตที่ถูกครอบครองและรักษาโดยกลุ่มมักปรากฏในบริเวณที่มีลักษณะการใช้ที่ดินเพื่อเป็นที่พักอาศัยที่มีความหนาแน่นสูง ได้แก่พื้นที่ชุมชนแออัด ประชากรที่อาศัยมักรู้จัก กันเคย และมีความผูกพันต่อกัน ดังนั้นพื้นที่ดังกล่าวโอกาสการเกิดอาชญากรรมในพื้นที่จากบุคคลภายนอกพบน้อย เพราะมีการสอดส่องดูแลกันแต่อาชญากรรมที่เกิดในพื้นที่ส่วนใหญ่เป็นอาชญากรรมที่เกิดจากการกระทำของบุคคลในพื้นที่เป็นอาชญากรรมประเภทฉวยโอกาส