

การวิเคราะห์การนำนโยบายการป้องกันการแพร่ระบาดของ
โรคติดเชื้อไวรัสโคโรนา 2019 ไปปฏิบัติ
กรณีศึกษา จังหวัดสิงห์บุรี



สารนิพนธ์นี้เป็นส่วนหนึ่งของการศึกษาตามหลักสูตรปริญญารัฐประศาสนศาสตรมหาบัณฑิต
สาขาวิชารัฐประศาสนศาสตร์ ภาควิชารัฐประศาสนศาสตร์
คณะรัฐศาสตร์ จุฬาลงกรณ์มหาวิทยาลัย
ปีการศึกษา 2563
ลิขสิทธิ์ของจุฬาลงกรณ์มหาวิทยาลัย

ANALYSIS ON CORONAVIRUS DISEASE (COVID-19) PREVENTION
POLICY IMPLEMENTATION IN CASE OF SINGBURI PROVINCE



An Independent Study Submitted in Partial Fulfillment of the Requirements
for the Degree of Master of Public Administration in Public Administration

Department of Public Administration

FACULTY OF POLITICAL SCIENCE

Chulalongkorn University

Academic Year 2020

Copyright of Chulalongkorn University

หัวข้อสารนิพนธ์

การวิเคราะห์การนำนโยบายการป้องกันการแพร่ระบาดของ
โรคติดเชื้อไวรัสโคโรนา 2019 ไปปฏิบัติกรณีศึกษา จังหวัด
สิงห์บุรี

โดย

น.ส.ปรัชญานันต์ คำศรี

สาขาวิชา

รัฐประศาสนศาสตร์

อาจารย์ที่ปรึกษาหลัก

รองศาสตราจารย์วันชัย มีชาติ

คณะรัฐศาสตร์ จุฬาลงกรณ์มหาวิทยาลัย อนุมัติให้รับสารนิพนธ์ฉบับนี้เป็นส่วนหนึ่งของ
การศึกษาตามหลักสูตรปริญญารัฐประศาสนศาสตรมหาบัณฑิต

คณะกรรมการสอบสารนิพนธ์

..... ประธานกรรมการ

(รองศาสตราจารย์ ดร.สิริพรรณ นกสวน สวัสดิ์)

..... อาจารย์ที่ปรึกษาหลัก

(รองศาสตราจารย์วันชัย มีชาติ)

..... กรรมการ

(รองศาสตราจารย์ ดร.จักรกริช สังขมณี)

..... กรรมการ

(อาจารย์ ดร.ศิริมา ทองสว่าง)

จุฬาลงกรณ์มหาวิทยาลัย
CHULALONGKORN UNIVERSITY

ปริญญานิพนธ์ : การวิเคราะห์การนำนโยบายการป้องกันการแพร่ระบาดของโรคติดเชื้อไวรัสโคโรนา 2019 ไปปฏิบัติกรณีศึกษา จังหวัดสิงห์บุรี. (ANALYSIS ON CORONAVIRUS DISEASE (COVID-19) PREVENTION POLICY IMPLEMENTATION IN CASE OF SINGBURI PROVINCE) อ.ที่ปรึกษาหลัก : รศ.วันชัย มีชาติ

การวิจัยครั้งนี้ มีวัตถุประสงค์เพื่อศึกษากระบวนการดำเนินการ และปัญหา อุปสรรคของการนำนโยบายการป้องกันการแพร่ระบาดของโรคติดเชื้อไวรัสโคโรนา 2019 ไปปฏิบัติ โดยใช้รูปแบบการวิจัยเชิงคุณภาพ และการสัมภาษณ์แบบเชิงลึก (In-depth Interview) ผู้บริหาร ผู้ปฏิบัติงาน และประชาชนในพื้นที่จังหวัด ทั้งหมด 26 คน พบว่า นโยบายและมาตรการของรัฐบาลในการป้องกันการแพร่ระบาดของโรคติดเชื้อไวรัสโคโรนา 2019 ถูกกำหนดในรูปแบบกฎหมาย นำนโยบายมาปฏิบัติผ่านคณะกรรมการ ด้วยการประชุม สั่งการ/มอบหมายงานที่มีความชัดเจน ปัจจัยด้านการสื่อสารของหน่วยงาน มีการใช้ช่องทางการสื่อสาร ทั้งในรูปแบบการสั่งการในที่ประชุม เอกสารทางราชการ การใช้เทคโนโลยีดิจิทัลตอบสนองต่อสถานการณ์ได้รวดเร็ว ปัจจัยด้านศักยภาพของหน่วยงาน ในส่วนทรัพยากรด้านงบประมาณ อุปกรณ์ เครื่องมือ ไม่เพียงพอต่อการปฏิบัติงาน ปัจจัยด้านคุณลักษณะของผู้นำนโยบายไปปฏิบัติ ที่เป็นคนในพื้นที่ ส่งผลให้สามารถขอความร่วมมือการปฏิบัติตามมาตรการได้ และปัจจัยด้านภาวะผู้นำ ผู้ว่าราชการจังหวัด มีการวางแผนเตรียมการรับมือกับสถานการณ์ และบัญชาสั่งการที่ชัดเจน โดยการติดตามประเมินผลการปฏิบัติตามมาตรการอย่างเข้มข้น ส่งผลให้สามารถนำนโยบายไปปฏิบัติได้ตามวัตถุประสงค์ ผู้วิจัยมีข้อเสนอแนะเชิงนโยบาย คือ ควรมีการบริหารจัดการให้มีศูนย์ข้อมูลกลางของจังหวัด เพื่อใช้ในการวางแผน ประกอบการตัดสินใจ และควรมีการจัดโครงสร้างหลักในการบริหารจัดการ ที่บูรณาการหน่วยงานต่างๆ เพื่อลดความซ้ำซ้อนกันของภารกิจ

สาขาวิชา รัฐประศาสนศาสตร์

ปีการศึกษา 2563

ลายมือชื่อนิสิต

ลายมือชื่อ อ.ที่ปรึกษาหลัก

6181068824 : MAJOR PUBLIC ADMINISTRATION

KEYWORD: Policy Implementation, Corona Virus Disease (COVID-19)

Parattaya Damsri : ANALYSIS ON CORONAVIRUS DISEASE (COVID-19)
PREVENTION POLICY IMPLEMENTATION IN CASE OF SINGBURI PROVINCE.

Advisor: Assoc. Prof. WANCHAI MEECHART

The objective of this study was to study process and obstacles of the implementation of the epidemic prevention policy of the 2019 coronavirus disease. Methodology was the qualitative research by applying an in-depth interview, collecting data from administrators, practitioners and 26 people in the provincial area. The results were; government policies and measures to prevent the spread of COVID-19 were formulated in legal form, implement through the committee by meeting / command / assign all relating missions with clarity. Communication factor were used both in the form of ordering at the meeting, official documents and the use of digital technologies responded immediately to the situation. Potential factor, the budget resources and equipment were not sufficient for the operation. Characteristics of policy leaders factor, who were local people. As a result, it could be asked for cooperation in implementing the measures. Finally, leadership factors, the governor had prepared plans to deal with the situation and command with explicit instructions by monitoring and evaluating the results of the measures intensively. As a result, the policies could be implemented under objectives. According to all mentioned results, researcher has policy recommendations as follows; Province should establish a central data center for planning and making decisions. Lastly, province should instruct a managerial structure in which integrates various provincial agencies to reduce the redundancy of missions.

จุฬาลงกรณ์มหาวิทยาลัย
CHULALONGKORN UNIVERSITY

Field of Study: Public Administration

Student's Signature

Academic Year: 2020

Advisor's Signature

กิตติกรรมประกาศ

งานวิจัย เรื่อง การวิเคราะห์การนำนโยบายการป้องกันการแพร่ระบาดของโรคติดเชื้อไวรัสโคโรนา 2019 ไปปฏิบัติ กรณีศึกษา จังหวัดสิงห์บุรี ฉบับนี้เสร็จสมบูรณ์ได้ เนื่องจากได้รับความอนุเคราะห์ และการสนับสนุนจากหลายท่าน

ผู้วิจัยขอขอบพระคุณ รองศาสตราจารย์วันชัย มีชาติ อาจารย์ที่ปรึกษา ซึ่งได้ให้ความกรุณา เป็นอย่างสูงในการให้คำปรึกษา และคำแนะนำที่เป็นประโยชน์ต่อการจัดทำสารนิพนธ์อย่างดีมาโดยตลอด

ขอขอบพระคุณคณาจารย์คณะรัฐศาสตร์ จุฬาลงกรณ์มหาวิทยาลัย ที่อบรมสั่งสอนให้วิชา ความรู้แก่ผู้วิจัย นำมาใช้ในการทำสารนิพนธ์จนเสร็จสมบูรณ์ และขอขอบพระคุณเจ้าหน้าที่หลักสูตรรัฐ ประศาสนศาสตรมหาบัณฑิต ที่ให้ความช่วยเหลือ อำนวยความสะดวกในการทำสารนิพนธ์แก่ผู้วิจัยเป็น อย่างดี

ขอบคุณเพื่อนนิสิต ร.ป.ม. รุ่น 50 ที่ให้กำลังใจ ให้ความช่วยเหลือ และคำแนะนำเพิ่มเติมทำให้ งานวิจัยฉบับนี้สมบูรณ์ยิ่งขึ้น

ขอขอบพระคุณครอบครัว คุณพ่อ คุณแม่ พี่ น้อง ญาติสนิท มิตร ที่คอยเป็นกำลังใจและให้ การสนับสนุนช่วยเหลือในทุกด้าน จนทำให้สารนิพนธ์สำเร็จลุล่วงได้ด้วยดี

ผู้วิจัยหวังเป็นอย่างยิ่งว่า งานวิจัยฉบับนี้จะมีประโยชน์อยู่ไม่น้อย หากมีข้อบกพร่องประการ ใด ผู้วิจัยขอน้อมรับผิดเพียงผู้เดียว และยินดีรับฟังข้อเสนอแนะจากทุกท่านที่เข้ามาศึกษา อันจะเป็น ประโยชน์ในการพัฒนางานวิจัยต่อไป

จุฬาลงกรณ์มหาวิทยาลัย
CHULALONGKORN UNIVERSITY

ปรัธยานันต์ คำศรี

สารบัญ

	หน้า
.....	ค
บทคัดย่อภาษาไทย.....	ค
.....	ง
บทคัดย่อภาษาอังกฤษ.....	ง
กิตติกรรมประกาศ.....	จ
สารบัญ.....	ฉ
สารบัญตาราง.....	ฉ
สารบัญรูปภาพ.....	ญ
บทที่ 1.....	1
บทนำ.....	1
1.1 ที่มาและความสำคัญของปัญหา.....	1
1.2 คำถามการวิจัย.....	6
1.3 วัตถุประสงค์ของการวิจัย.....	6
1.4 ขอบเขตของการวิจัย.....	6
1.5 ประโยชน์ที่คาดว่าจะได้รับ.....	7
1.6 นิยามศัพท์เฉพาะ.....	7
บทที่ 2.....	8
แนวคิด ทฤษฎี และการทบทวนวรรณกรรม.....	8
2.1 แนวคิดและทฤษฎีที่เกี่ยวข้อง.....	8
2.1.1 แนวคิดที่เกี่ยวกับการนำนโยบายไปปฏิบัติ (Policy Implementation).....	8
2.1.2 แนวคิดที่เกี่ยวกับภาวะผู้นำ (Leadership) (อ้างจาก: John C. Maxwell, 2559).....	15

2.2 งานวิจัยที่เกี่ยวข้อง.....	18
บทที่ 3.....	19
ระเบียบวิธีวิจัย.....	19
3.1 กรอบแนวคิดการศึกษา.....	19
3.2 ผู้ให้ข้อมูลสำคัญ.....	20
3.3 เครื่องมือที่ใช้ในการวิจัย.....	20
3.4 การเก็บรวบรวมข้อมูล	21
3.5 การจัดทำและวิเคราะห์ข้อมูล	21
บทที่ 4.....	22
ผลการศึกษา.....	22
4.1 นโยบายและมาตรการของรัฐบาลในการป้องกันการแพร่ระบาดของโรคติดเชื้อไวรัสโคโรนา 2019.....	22
4.2 กระบวนการดำเนินการในการป้องกันการแพร่ระบาดของโรคติดเชื้อไวรัสโคโรนา 2019 ในจังหวัดสิงห์บุรี.....	24
4.3 ปัจจัยด้านความชัดเจนของนโยบาย.....	42
4.4 ปัจจัยด้านการสื่อสารของหน่วยงาน.....	45
4.5 ปัจจัยด้านศักยภาพของหน่วยงาน	46
4.6 ปัจจัยด้านคุณลักษณะของผู้นำนโยบายไปปฏิบัติ	47
4.7 ปัจจัยด้านภาวะผู้นำ.....	50
บทที่ 5.....	54
สรุปผลการวิจัยและข้อเสนอแนะ	54
5.1 สรุปผลการวิจัย	54
5.2 ข้อเสนอแนะในเชิงนโยบาย.....	56
5.3 ข้อเสนอแนะในการศึกษาครั้งต่อไป	56

ภาคผนวก	57
บรรณานุกรม	108
ประวัติผู้เขียน	110



จุฬาลงกรณ์มหาวิทยาลัย
CHULALONGKORN UNIVERSITY

สารบัญตาราง

	หน้า
ตารางที่ 1 หน่วยงานที่กำกับดูแลสถานที่เสี่ยงต่อการแพร่เชื้อไวรัสโคโรนา 2019	35
ตารางที่ 2 ผลการวิเคราะห์แบบสอบถามสร้างการรับรู้แก่ประชาชน	39
ตารางที่ 3 หน่วยงานที่กำกับดูแลสถานที่เสี่ยงต่อการแพร่เชื้อไวรัสโคโรนา 2019	49



จุฬาลงกรณ์มหาวิทยาลัย
CHULALONGKORN UNIVERSITY

สารบัญรูปภาพ

หน้า

ภาพที่ 1 สถานการณ์การระบาดของโรคติดเชื้อไวรัสโคโรนา 2019 (COVID-19 ทั่วโลก 213 ประเทศ 2 เขตบริหารพิเศษ 2 เรือสำราญ) (ข้อมูล ณ วันที่ 17 ตุลาคม 2563).....	3
ภาพที่ 2 รายงานสถานการณ์ COVID-19 ในประเทศไทย (ข้อมูล ณ วันที่ 17 ตุลาคม 2563)	4
ภาพที่ 3 มาตรการคัดกรองผู้เดินทางผ่านด่านตรวจ/จุดสกัด จังหวัดสิงห์บุรี (ข้อมูล ณ วันที่ 9 พ.ค. 2563)	33
ภาพที่ 4 ผู้เดินทางเข้าหมู่บ้าน/ชุมชน จังหวัดสิงห์บุรี (ข้อมูล ณ วันที่ 4 พ.ค. 2563).....	36
ภาพที่ 5 LOCK DOWN สถานที่เสี่ยง (ข้อมูล ณ วันที่ 11 พ.ค. 2563)	36
ภาพที่ 6 Stay at Home “อยู่บ้าน หยุดเชื้อ เพื่อชาติ” (ข้อมูล ณ วันที่ 11 พ.ค. 2563).....	37
ภาพที่ 7 Social Distancing “การเว้นระยะห่างทางสังคม” (ข้อมูล ณ วันที่ 11 พ.ค. 2563).....	37
ภาพที่ 8 แผนการดำเนินการสร้างการรับรู้สู่ชุมชน จังหวัดสิงห์บุรี	38
ภาพที่ 9 ผังการดำเนินงานคัดกรอง (x-ray).....	40
ภาพที่ 10 ระบบการรายงานผลการดำเนินงานคัดกรองกลุ่มเสี่ยงโรคติดเชื้อโคโรนาไวรัส COVID- 19.....	41
ภาพที่ 11 ผลการคัดกรองความเสี่ยง COVID-19 ในประชากรจังหวัดสิงห์บุรี (ข้อมูล ณ วันที่ 11 ตุลาคม 2563)	41
ภาพที่ 12 ผลการคัดกรองความเสี่ยง COVID-19 ในประชากรจังหวัดสิงห์บุรี ระหว่างวันที่ 1 เมษายน – 11 ตุลาคม 2563).....	42
ภาพที่ 13 แผนผังศูนย์ปฏิบัติการตอบโต้ภาวะฉุกเฉินทางด้านการแพทย์และสาธารณสุข (Emergency Operation Center : EOC).....	44

บทที่ 1

บทนำ

1.1 ที่มาและความสำคัญของปัญหา

ในช่วงทศวรรษ 1980 เป็นต้นมา มีการเกิดขึ้นมากของโรคติดต่ออุบัติใหม่ (Emerging infectious diseases : EID) ที่มีสาเหตุของโรคจากเชื้อไวรัส ทั้งจากในคนและในสัตว์ โดยเชื้อไวรัสจะก่อให้เกิดโรคกับระบบทางเดินหายใจ และมีการแพร่กระจายของเชื้อจากผู้ป่วยหรือผู้ที่เป็นพาหะของโรคไปสู่ผู้สัมผัส ใกล้ชิด ผ่านระบบทางเดินหายใจ และจากสถานการณ์ในปัจจุบัน ยังคงพบว่าโรคติดต่ออุบัติใหม่ มีแนวโน้มการเกิดของโรคที่เพิ่มสูงขึ้น การแพร่ระบาดเป็นไปอย่างรวดเร็วและกว้างขวาง ส่งผลกระทบต่อสุขภาพของประชาชน และระบบเศรษฐกิจของหลายประเทศทั่วโลก อาทิ เช่น โรคติดเชื้อระบบทางเดินหายใจเฉียบพลันรุนแรง (Severe Acute Respiratory Syndrome (SARS)) ซึ่งเกิดการระบาดจากมณฑลกว่างตุง ประเทศจีน ในช่วงเดือนพฤศจิกายน พ.ศ. 2545 และสิ้นสุดการระบาดในช่วงเดือนกรกฎาคม พ.ศ. 2546 โดยข้อมูลจาก World Health Organization (WHO) พบว่า โรคซาร์ส ทำให้มีผู้ป่วยทั้งสิ้น 8,096 ราย เสียชีวิต 744 ราย จาก 29 ประเทศทั่วโลก ซึ่งในจำนวนนี้ เป็นผู้ป่วยในประเทศไทย จำนวน 9 ราย และเสียชีวิต จำนวน 2 ราย

ในช่วงเดือนมีนาคม พ.ศ. 2552 ได้เกิดการระบาดของโรคไข้หวัดใหญ่สายพันธุ์ใหม่ (Influenza A H1N1 2009) ซึ่งมีการระบาดครั้งแรกในประเทศเม็กซิโก ความรุนแรงของโรคทำให้มีผู้ป่วยเพิ่มขึ้นเป็นจำนวนมาก และได้แพร่ระบาดไปอย่างรวดเร็ว เพียง 6 สัปดาห์ สามารถแพร่กระจายเชื้อได้ถึง 21 ประเทศ ใน 5 ทวีป และองค์การอนามัยโลกได้ประกาศให้โรคไข้หวัดใหญ่ดังกล่าว เป็นภาวะฉุกเฉินทางด้านสาธารณสุขระหว่างประเทศ สำหรับประเทศไทย ข้อมูลจากกรมควบคุมโรค กระทรวงสาธารณสุข ปี 2552 พบผู้ป่วยสะสม 79,196 ราย เสียชีวิต 77 ราย โดยพบผู้ป่วยซึ่งเป็นบุคลากรทางการแพทย์ 216 ราย

นอกจากนี้ในปี พ.ศ. 2556 – 2558 ยังพบโรคติดต่ออุบัติใหม่ จากเชื้อไวรัสอีโบล่า ซึ่งทำให้มีประชาชนใน 10 ประเทศทั่วโลก ติดเชื้อประมาณ 28,000 กว่าคน เสียชีวิต ประมาณ 11,000 กว่าคน และโรคทางเดินหายใจตะวันออกกลางหรือเมอร์ส โรคไข้หวัดนกสาย H5N1 ซึ่งส่งผลให้พบผู้ป่วย และผู้เสียชีวิต จำนวนมาก เช่นเดียวกับในปัจจุบัน ได้เกิดสถานการณ์การระบาดของโรคติดเชื้อไวรัสโคโรนา 2019 (Coronavirus Disease 2019 : COVID-19) เมื่อช่วงปลายเดือนธันวาคม

พ.ศ. 2562 ที่ผ่านมา โดยพบการระบาดครั้งแรกในเมืองอู่ฮั่น (Wuhan) มณฑลหูเป่ย์ สาธารณรัฐประชาชนจีน ซึ่งโรคติดเชื้อไวรัสโคโรนา 2019 ถือเป็นโรคติดต่ออุบัติใหม่ ที่มีสาเหตุจากเชื้อไวรัสโคโรนา ชนิดที่มีการค้นพบล่าสุด ไม่เคยเป็นที่รู้จักมาก่อนที่จะเกิดการระบาดจากประเทศจีน ซึ่งการแพร่ระบาดของโรคโควิด 19 จะแพร่เชื้อผ่านระบบทางเดินหายใจ

ทำให้เกิดโรคปอดอักเสบ โดยผู้ที่ได้รับเชื้อ โดยมากจะมีอาการไข้ อุณหภูมิ 37.5 องศาเซลเซียสขึ้นไป ไอ จาม มีน้ำมูก เจ็บคอ หายใจเหนื่อยหอบ ผู้ป่วยบางรายอาจมีอาการปวดเมื่อย ท้องเสีย ลึ้นไม่รับรู้รส ด้วยโดยอาการจะค่อยๆเริ่มทีละน้อย และจะไม่รุนแรงนัก หรือในผู้ป่วยบางรายติดเชื้อแต่ไม่มีอาการรุนแรง ทั้งนี้ ผู้ที่ได้รับเชื้อ หรือกลุ่มผู้สูงอายุ ที่มีโรคประจำตัวร่วมด้วย อาทิ โรคเบาหวาน โรคหัวใจ โรคความดันโลหิตสูง จะเป็นกลุ่มเสี่ยง ที่เมื่อได้รับเชื้อไวรัสโคโรนา จะส่งผลให้ผู้ป่วยมีอาการรุนแรง และเป็นอันตรายถึงขั้นเสียชีวิตได้

ภายหลังจากการแพร่ระบาดของโรคติดเชื้อไวรัสโคโรนา 2019 (Coronavirus Disease 2019 : COVID-19) จากประเทศจีน การแพร่ระบาดของโรคดังกล่าว เป็นไปอย่างรวดเร็วและกว้างขวาง ลุกกลามไปยังประเทศอื่นๆ ทั่วโลก องค์การอนามัยโลก ได้ประกาศเมื่อวันที่ 11 มีนาคม 2563 ให้การระบาดของโรคโควิด 19 เป็นการระบาดใหญ่ ที่ส่งผลให้มีผู้ติดเชื้อ และผู้เสียชีวิตจากเชื้อไวรัสดังกล่าว เป็นจำนวนมาก ซึ่งข้อมูลจากการแถลงสถานการณ์โรคติดเชื้อไวรัสโคโรนา 2019 โดยศูนย์บริหารสถานการณ์ โควิด-19 (ศบค.) ณ วันที่ 17 ตุลาคม 2563 แสดงให้เห็นจำนวนผู้ป่วย และผู้เสียชีวิต จากโรคดังกล่าว ที่ได้มีการแพร่ระบาดไปยังหลายประเทศทั่วโลก จำนวน 213 ประเทศ 2 เขตบริหารพิเศษ 2 เรือสำราญ โดยมีจำนวนผู้ติดเชื้อสะสม (ทั่วโลก) จำนวนกว่า 39,573,043 ราย ผู้เสียชีวิต จำนวน 1,109,070 คน

สถานการณ์ COVID-19 ทั่วโลก 213 ประเทศ 2 เขตบริหารพิเศษ 2 เรือสำราญ									
Confirmed 39,573,043 +412,917		Severe 71,400 +502 (0.2%)		Recovered 29,653,434 +277,562 (74.9%)		Deaths 1,109,070 +6,185 (2.8%)			
PLACES	CONFIRMED	NEW CASES	DEATHS	ACTIVE CASES	PLACES	CONFIRMED	NEW CASES	DEATHS	ACTIVE CASES
1 USA	8,288,278	71,687	223,644(928)	2,669,233	11 South Africa	700,203	2019	18,370(61)	52,573
2 India	7,430,635	65,126	113,032(886)	795,969	12 UK	689,257	15,650	43,429(136)	N/A
3 Brazil	5,201,570	30,574	153,229(716)	428,781	13 Iran	522,387	4,552	29,870(265)	71,607
4 Russia	1,369,313	15,150	23,723(232)	289,008	14 Chile	488,190	1,694	13,529(95)	13,564
5 Spain	982,723	12,169	33,775(222)	N/A	15 Iraq	420,303	3,501	10,142(56)	56,199
6 Argentina	965,609	16,546	25,723(381)	161,385	16 Italy	391,611	10,010	36,427(55)	107,312
7 Colombia	945,354	8,372	28,616(159)	79,737	17 Bangladesh	386,086	1,527	5,623(15)	79,725
8 Peru	862,417	2,677	33,648(71)	59,692	18 Germany	356,792	7,976	9,836(26)	59,356
9 Mexico	841,661	5,514	85,704(387)	143,741	19 Indonesia	353,461	4,301	12,347(79)	63,570
10 France	834,770	25,086	33,303(178)	696,771	20 Philippines	351,750	3,139	6,531(34)	50,354
143. Thailand 3,679 (+10) cases 59 Deaths					(ข้อมูล ณ 17 ตุลาคม 2563 เวลา 09.00 น.) ที่มา : worldometers				

ภาพที่ 1 สถานการณ์การระบาดของโรคติดเชื้อไวรัสโคโรนา 2019 (COVID-19 ทั่วโลก 213 ประเทศ 2 เขตบริหารพิเศษ 2 เรือสำราญ)
(ข้อมูล ณ วันที่ 17 ตุลาคม 2563)

โดยมีประเทศที่มีผู้ติดเชื้อสูงสุด 5 อันดับ ประกอบด้วย

- 1) ประเทศสหรัฐอเมริกา พบผู้ติดเชื้อ 8,288,278 ราย เสียชีวิต 223,644 คน พบผู้ติดเชื้อรายใหม่ 71,687 ราย
- 2) ประเทศอินเดีย พบผู้ติดเชื้อ 7,430,635 ราย เสียชีวิต 113,032 คน พบผู้ติดเชื้อรายใหม่ 65,126 ราย
- 3) ประเทศบราซิล พบผู้ติดเชื้อ 5,201,570 ราย เสียชีวิต 153,229 คน พบผู้ติดเชื้อรายใหม่ 30,574 ราย
- 4) ประเทศรัสเซีย พบผู้ติดเชื้อ 1,369,313 ราย เสียชีวิต 23,723 คน พบผู้ติดเชื้อรายใหม่ 15,150 ราย
- 5) ประเทศสเปน พบผู้ติดเชื้อ 982,723 ราย เสียชีวิต 33,775 คน พบผู้ติดเชื้อรายใหม่ 12,169 ราย

สำหรับประเทศไทย มีผู้ติดเชื้อสะสม อยู่ในลำดับที่ 143 ซึ่งมีผู้ป่วยยืนยันสะสม 3,679 ราย เป็นผู้ติดเชื้อภายในประเทศ 2,447 ราย ส่วนผู้ป่วยรักษาหายแล้วเพิ่มอีก 11 ราย รวมเป็น 3,478 ราย ยังมีผู้ป่วยรักษาตัวอยู่ในโรงพยาบาล 142 ราย และมีผู้เสียชีวิตสะสม 59 ราย

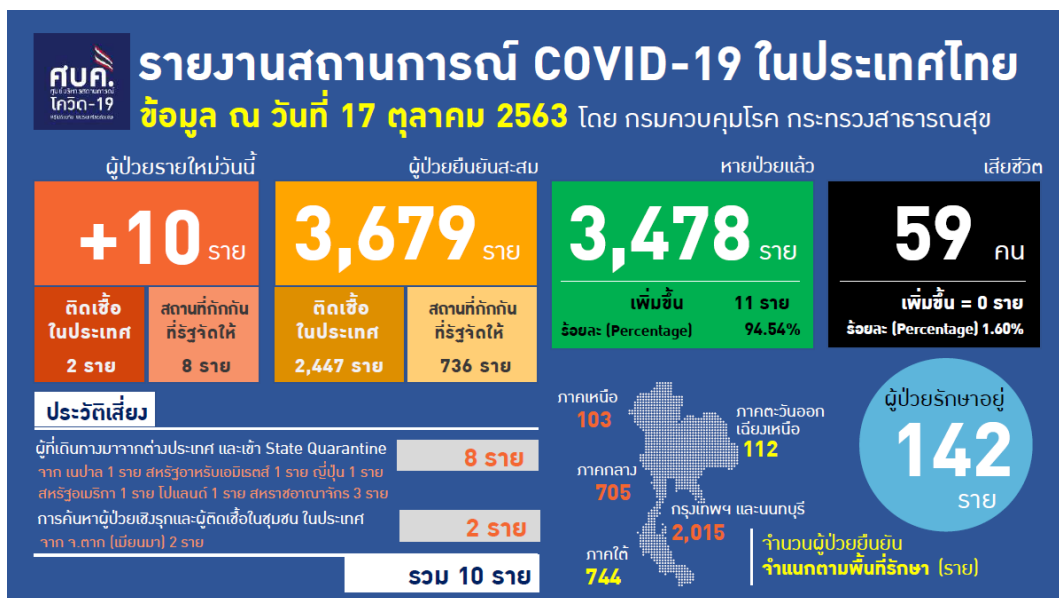

ภาพที่ 2 รายงานสถานการณ์ COVID-19 ในประเทศไทย (ข้อมูล ณ วันที่ 17 ตุลาคม 2563)

สถานการณ์การระบาดของโรคติดเชื้อไวรัสโคโรนา 2019 (Coronavirus Disease 2019 : COVID-19) ในปัจจุบัน ยังพบผู้ติดเชื้อและผู้เสียชีวิตทั่วโลก ที่มีแนวโน้มเพิ่มสูงขึ้นเรื่อยๆ จึงยิ่งส่งผลกระทบต่อในวงกว้าง ทั้งด้านสาธารณสุข สุขภาพ และสร้างความเสียหายต่อด้านเศรษฐกิจ การท่องเที่ยว ด้านสังคม ในการดำเนินชีวิตของประชาชน ตลอดจนด้านความมั่นคง ซึ่งในขณะนี้ หลายประเทศพยายามพัฒนาวัคซีนป้องกันและยารักษาโรคโควิด 19 และแต่ละประเทศได้มีการกำหนดมาตรการเพื่อป้องกันและควบคุมไม่ให้เกิดการแพร่ระบาดของโรคทั้งโดยการป้องกันและควบคุมผ่านการออกระเบียบ กฎหมาย และการขอความร่วมมือจากประชาชนในการปฏิบัติตัว อาทิ การสวมหน้ากากอนามัยหรือหน้ากากผ้า เมื่อต้องออกจากบ้าน การหมั่นล้างมือโดยสบู่หรือเจลแอลกอฮอล์ การเว้นระยะห่างทางสังคม (Social Distancing) การหลีกเลี่ยงไปในสถานที่/กิจกรรม ที่มีการรวมตัวของคนจำนวนมาก ฯลฯ เพื่อลดความเสี่ยงจากการแพร่กระจายของเชื้อ ซึ่งประเทศไทยได้กำหนดมาตรการ และออกระเบียบ กฎหมาย เพื่อควบคุมและป้องกันการแพร่ระบาดของโรค โดยเมื่อวันที่ 24 กุมภาพันธ์ 2563 กระทรวงสาธารณสุข ได้ประกาศ เรื่อง ชื่อและอาการสำคัญของโรคติดต่ออันตราย (ฉบับที่ 3) พ.ศ. 2563 ให้เพิ่มโรคติดเชื้อไวรัสโคโรนา 2019 (Coronavirus Disease 2019 : COVID-19) เป็นโรคติดต่ออันตรายตามพระราชบัญญัติโรคติดต่อ พ.ศ. 2558 ลำดับที่ 14 และประกาศลงในราชกิจจานุเบกษา เมื่อวันที่ 29 กุมภาพันธ์ 2563 และกระทรวงสาธารณสุข ได้มีประกาศกระทรวง แต่งตั้งเจ้าพนักงานควบคุมโรคติดต่อตามพระราชบัญญัติโรคติดต่อ พ.ศ. 2558

(ฉบับที่ 3) (ฉบับที่ 4) และ (ฉบับที่ 5) พ.ศ. 2563 ประกาศลงในราชกิจจานุเบกษา ซึ่งมีผลบังคับใช้ (ฉบับที่ 3) และ (ฉบับที่ 4) ในวันที่ 14 มีนาคม 2563 และ(ฉบับที่ 5) ในวันที่ 23 เมษายน 2563 โดยในประกาศได้แต่งตั้ง ข้าราชการในสังกัดกระทรวงสาธารณสุข กระทรวงมหาดไทย กระทรวงกลาโหม สำนักงานตำรวจแห่งชาติ และข้าราชการสังกัดราชการส่วนท้องถิ่น เป็นเจ้าพนักงานควบคุมโรคติดต่อ และตามพระราชบัญญัติโรคติดต่อ พ.ศ. 2558 ได้ให้มีการแต่งตั้งคณะกรรมการโรคติดต่อจังหวัด ซึ่งได้ให้อำนาจผู้ว่าราชการจังหวัด โดยความเห็นชอบของคณะกรรมการโรคติดต่อจังหวัด ในการบริหารจัดการเพื่อป้องกันและควบคุมสถานการณ์การระบาดของโรค อีกทั้ง นายกรัฐมนตรี โดยความเห็นชอบของคณะรัฐมนตรี ยังได้ประกาศสถานการณ์ฉุกเฉินในทุกเขตท้องที่ทั่วราชอาณาจักร ตั้งแต่วันที่ 26 มีนาคม พ.ศ. 2563 และได้ขยายระยะเวลาการใช้บังคับประกาศสถานการณ์ฉุกเฉิน จนถึง 15 มกราคม พ.ศ. 2564 พร้อมทั้งกำหนดมาตรการ และแนวทางในการป้องกันการแพร่ระบาดของโรค ออกมาบังคับใช้ เพื่อให้ทุกจังหวัดได้นำไปปฏิบัติ

ข้อมูลจากศูนย์บริหารสถานการณ์ โควิด-19 (ศบค.) ณ วันที่ 8 เมษายน 2563 รายงานสถานการณ์การแพร่ระบาดของโรคติดเชื้อไวรัสโคโรนา 2019 พบว่า มีจำนวน 10 จังหวัด ซึ่งยังไม่พบผู้ป่วยยืนยันติดเชื้อ ประกอบด้วย ภาคเหนือ จำนวน 3 จังหวัด ได้แก่ จังหวัดพิจิตร จังหวัดน่าน และจังหวัดกำแพงเพชร ภาคตะวันออกเฉียงเหนือ จำนวน 1 จังหวัด ได้แก่ จังหวัดบึงกาฬ ภาคตะวันออก จำนวน 1 จังหวัด ได้แก่ จังหวัดตราด ภาคกลาง จำนวน 3 จังหวัด ได้แก่ จังหวัดอ่างทอง จังหวัดสิงห์บุรี และจังหวัดชัยนาท และภาคใต้ จำนวน 2 จังหวัด ได้แก่ จังหวัดระนอง และจังหวัดพังงา

จากข้อมูลดังกล่าวข้างต้น ทำให้ผู้วิจัยเกิด “ความสงสัย” และสนใจที่จะหาคำตอบว่า ในจังหวัดซึ่งยังไม่พบผู้ติดเชื้อ มีกระบวนการในการบริหารจัดการกับสถานการณ์การแพร่ระบาดของโรคอย่างไร? มีปัญหา อุปสรรคในการบริหารจัดการหรือไม่? อย่างไร? และผู้วิจัยได้เลือก “จังหวัดสิงห์บุรี” ซึ่งเป็นจังหวัดในภาคกลาง และเป็น 1 ใน 10 จังหวัด ที่ยังไม่พบผู้ติดเชื้อ เป็นจังหวัดกรณีศึกษา จึงนำไปสู่การศึกษาการนำนโยบายการป้องกันการแพร่ระบาดของโรคติดเชื้อไวรัสโคโรนา 2019 ไปปฏิบัติ ในจังหวัดสิงห์บุรี เพื่อศึกษาถึงกระบวนการดำเนินการ ตลอดจนปัญหาอุปสรรคที่เกิดขึ้น จากการนำนโยบาย/มาตรการ การป้องกันการแพร่ระบาดของโรคติดเชื้อไวรัสโคโรนา 2019 ไปปฏิบัติ เพื่อเป็นการถอดบทเรียน และเสนอแนะแนวทาง/วิธีการ ในการพัฒนาการดำเนินงาน เพื่อการป้องกัน ควบคุม และเตรียมความพร้อมในการรับมือกับสถานการณ์การแพร่ระบาดของโรคต่างๆ หรือโรคติดต่ออุบัติใหม่อุบัติซ้ำ อันอาจเกิดขึ้นในอนาคต ต่อไป

1.2 คำถามการวิจัย

- 1) กระบวนการดำเนินการในการป้องกันการแพร่ระบาดของโรคติดเชื้อไวรัสโคโรนา 2019 ในจังหวัดสิงห์บุรี เป็นอย่างไร?
- 2) ปัญหา อุปสรรคของการนำนโยบายการป้องกันการแพร่ระบาดของโรคติดเชื้อไวรัสโคโรนา 2019 ไปปฏิบัติ ในจังหวัดสิงห์บุรี คืออะไร?

1.3 วัตถุประสงค์ของการวิจัย

- 1) เพื่อศึกษากระบวนการดำเนินการในการป้องกันการแพร่ระบาดของโรคติดเชื้อไวรัสโคโรนา 2019 ในจังหวัดสิงห์บุรี
- 2) เพื่อศึกษาปัญหา อุปสรรค ของการนำนโยบายการป้องกันการแพร่ระบาดของโรคติดเชื้อไวรัสโคโรนา 2019 ไปปฏิบัติ ในจังหวัดสิงห์บุรี

1.4 ขอบเขตของการวิจัย

1.1.1 ขอบเขตด้านเนื้อหา

การศึกษานี้มุ่งเน้นไปที่กระบวนการดำเนินการ และปัญหา อุปสรรคของการนำนโยบายการป้องกันการแพร่ระบาดของโรคติดเชื้อไวรัสโคโรนา 2019 ไปปฏิบัติ ในจังหวัดสิงห์บุรี โดยการทบทวนแนวคิดและทฤษฎีการนำนโยบายไปปฏิบัติ (Policy Implementation) แนวคิดเกี่ยวกับภาวะผู้นำ (Leadership) จากหนังสือ ตำราวิชาการ บทความ สื่อออนไลน์ เพื่อนำมาใช้ในการอ้างอิงการศึกษาวิจัย และการสร้างเครื่องมือการวิจัย

1.1.2 ขอบเขตด้านพื้นที่

การศึกษานี้ มุ่งศึกษาการดำเนินการป้องกันการแพร่ระบาดของโรคติดเชื้อไวรัสโคโรนา 2019 เฉพาะในพื้นที่จังหวัดสิงห์บุรี

1.1.3 ขอบเขตด้านผู้ให้ข้อมูลสำคัญ

ศึกษาจากผู้บริหาร หัวหน้าส่วนราชการ เจ้าหน้าที่/บุคลากรผู้ปฏิบัติงาน ที่เกี่ยวข้องในการดำเนินการป้องกันการแพร่ระบาดของโรคติดเชื้อไวรัสโคโรนา 2019 ในจังหวัดสิงห์บุรี

1.5 ประโยชน์ที่คาดว่าจะได้รับ

1.5.1 ทำให้ทราบกระบวนการ รวมถึงปัญหา อุปสรรค ในการนำนโยบายการป้องกันการแพร่ระบาดของโรคติดเชื้อไวรัสโคโรนา 2019 ไปปฏิบัติ ของจังหวัดสิงห์บุรี

1.5.2 มีข้อเสนอแนะ แนวทางในการพัฒนาการดำเนินงาน เพื่อการป้องกัน ควบคุม และเตรียมความพร้อมในการรับมือกับสถานการณ์การแพร่ระบาดของโรคต่างๆ หรือโรคติดต่ออุบัติใหม่อุบัติซ้ำ อันอาจเกิดขึ้นในอนาคต

1.6 นิยามศัพท์เฉพาะ

1.6.1 โรคติดเชื้อไวรัสโคโรนา 2019(Organization) หมายถึง โรคติดต่อที่มีสาเหตุของโรคจากเชื้อไวรัสโคโรนา ชนิดสายพันธุ์ที่มีการค้นพบล่าสุด ไม่เป็นที่รู้จักมาก่อนเกิดการระบาดในประเทศจีน โดยไวรัสโคโรนาจะทำให้เกิดโรคกับระบบทางเดินหายใจ และส่งผลให้ปอดอักเสบ ซึ่งขณะนี้ ยังพบการแพร่ระบาดของโรคติดเชื้อไวรัสโคโรนา 2019 และส่งผลกระทบต่อในหลายประเทศทั่วโลก

1.6.2 นโยบายการป้องกันการแพร่ระบาดของโรค หมายถึง มาตรการ แนวทาง ระเบียบ กฎหมายต่างๆ ที่ทางรัฐบาล หรือทางราชการกำหนดขึ้น เพื่อขอความร่วมมือในการปฏิบัติ และ/หรือบังคับใช้ในการดำเนินการป้องกัน ควบคุมและลดความเสี่ยงจากการแพร่ระบาดของโรคติดเชื้อไวรัสโคโรนา 2019 (Coronavirus Disease 2019 : COVID-19)

บทที่ 2

แนวคิด ทฤษฎี และการทบทวนวรรณกรรม

การศึกษาวิจัย เรื่อง “การวิเคราะห์การนำนโยบายการป้องกันการแพร่ระบาดของโรคติดเชื้อไวรัสโคโรนา 2019 ไปปฏิบัติ กรณีศึกษา จังหวัดสิงห์บุรี” ผู้วิจัยได้ทำการศึกษแนวคิด ทฤษฎี และงานวิจัยที่เกี่ยวข้อง ดังนี้

2.1 แนวคิดและทฤษฎีที่เกี่ยวข้อง

2.1.1 แนวคิดที่เกี่ยวกับการนำนโยบายไปปฏิบัติ (Policy Implementation)

2.1.2 แนวคิดที่เกี่ยวกับภาวะผู้นำ (Leadership)

2.2 งานวิจัยที่เกี่ยวข้อง

2.1 แนวคิดและทฤษฎีที่เกี่ยวข้อง

2.1.1 แนวคิดที่เกี่ยวกับการนำนโยบายไปปฏิบัติ (Policy Implementation)

2.1.1.1 ความหมายของการนำนโยบายไปปฏิบัติ

W. William (1971 อ้างถึงใน สมบัติ อารงธัญวงศ์, 2554: 398) กล่าวว่า การนำนโยบายไปปฏิบัติ หมายถึง เป็นความพยายามในการตัดสินใจตัดสินใจขององค์กรในการบริหารทรัพยากรและบุคลากร เพื่อให้บรรลุวัตถุประสงค์ขององค์กร โดยต้องจัดหาวิธีการดำเนินงาน และความพยายามอย่างต่อเนื่อง

Pressman และ Wildavsky (1973 อ้างถึงใน สมบัติ อารงธัญวงศ์, 2554: 399) ได้ให้นิยาม การนำนโยบายไปปฏิบัติ คือ การทำงานให้เกิดผลผลิต ได้อย่างสำเร็จครบถ้วน เป็นกระบวนการของการเชื่อมโยงกันระหว่างกำหนดเป้าหมายและการดำเนินการให้บรรลุเป้าหมาย นอกจากนี้ยังเกี่ยวกับปัญหาของการประเมินความสำเร็จและการตีความข้อปฏิบัติ ไปสู่การตัดสินใจเฉพาะทางที่มีผู้เกี่ยวข้องมากมาย พร้อมด้วยมุมมองที่หลากหลาย การบรรลุเป้าหมายในการตัดสินใจเฉพาะทางระดับใด คือ เป็นการวัดระดับความสำเร็จ

Carl E. Van Horn และ Donald S. Van Meter (1976 อ้างถึงใน สมบัติ อารงธัญวงศ์, 2554: 402) กล่าวว่า การนำนโยบายไปปฏิบัติ หมายถึง กิจกรรมทั้งหมดที่ดำเนินการโดยรัฐและเอกชน ซึ่งส่งผลต่อการบรรลุความสำเร็จตามวัตถุประสงค์ของนโยบายที่กำหนดไว้แล้ว

Mazmanian และ Sabatier (1989 อ้างถึงใน สมบัติ อารังชัยวงศ์, 2554: 405) กล่าวว่า การนำนโยบายไปปฏิบัติ คือ การนำประเด็นของการตัดสินใจที่ได้ดำเนินการไว้ไปปฏิบัติให้เกิดผลสำเร็จ โดยการทำงานร่วมกันภายใต้กฎหมาย

ศุภชัย ยาวะประภาช (2548 อ้างถึงใน ธีรรัฐา วินิจฉัยภาค, 2554: 272) ได้กล่าวถึง การนำนโยบายไปปฏิบัติ ว่าเป็นขั้นตอนหนึ่ง ที่ดำเนินการต่อเนื่องจากการกำหนดนโยบาย เป็นกระบวนการที่ต่อเนื่อง ขั้นตอนแต่ละขั้นตอนจะมีความเชื่อมโยงสัมพันธ์กัน เพื่อให้เกิดความสำเร็จตามวัตถุประสงค์ที่กำหนดไว้

การให้นิยามของการนำนโยบายไปปฏิบัติจากนักวิชาการต่างๆ โดยสรุป คือ เป็นการดำเนินการในการนำการตัดสินใจในทางนโยบายไปปฏิบัติ โดยมีลักษณะเป็นกระบวนการต่อเนื่อง เป็นขั้นตอน ในการบริหารบุคลากรและทรัพยากร เพื่อให้บรรลุเป้าหมาย

2.1.1.2 แนวคิดเกี่ยวกับการนำนโยบายไปปฏิบัติ

Van Meter, Donald S. and Van Horn, Carl E.(Van Meter 1975) ได้เสนอตัวแบบของการนำนโยบายไปปฏิบัติไว้ 6 ตัวแบบ ได้แก่

1) วัตถุประสงค์และมาตรฐานนโยบาย (Policy Standard and objective) เป็นปัจจัยสำคัญที่ส่งผลต่อสมรรถนะของนโยบาย และเป็นองค์ประกอบพื้นฐานในการกำหนดนโยบาย ที่จะเป็นตัวกำหนดรายละเอียดของเป้าหมายนโยบาย ซึ่งความชัดเจนของการวัดผลการปฏิบัติตามนโยบาย จะขึ้นอยู่กับความชัดเจนของการกำหนดมาตรฐาน วัตถุประสงค์ของนโยบาย หากมาตรฐานและวัตถุประสงค์ของนโยบายมีความคลุมเครือ หรือขัดแย้งกันในตัวเอง จะทำให้ยากต่อการวัดและการนำไปปฏิบัติ การกำหนดนโยบายจึงควรมีการกำหนดแนวปฏิบัติ ข้อกำหนด และถ้อยคำที่สามารถสะท้อนให้เกิดการประเมินการปฏิบัติตามนโยบายได้อย่างชัดเจน

2) ทรัพยากรนโยบาย (Policy Resource) เป็นสิ่งอำนวยความสะดวกต่อการบริหารนโยบาย รวมถึง งบประมาณหรือทรัพยากรอื่นๆ ที่ช่วยส่งเสริม สนับสนุนให้เกิดความสะดวกในการนำนโยบายไปปฏิบัติ โดยที่งบประมาณเพียงอย่างเดียวไม่สามารถทำให้นโยบายบรรลุเป้าหมายที่กำหนดได้ ต้องอาศัยทรัพยากรเสริมด้านอื่นๆ ด้วย เช่น บุคลากร ข้อมูล การมอบหมายอำนาจหน้าที่ การให้คำแนะนำและช่วยเหลือผู้ปฏิบัติงาน เพื่อช่วยส่งเสริมให้การนำนโยบายไปปฏิบัติเกิดประสิทธิผล

3) การสื่อสารระหว่างองค์กร (Inter-organization communication and enforcement activities) การนำนโยบายไปปฏิบัติ จะต้องมีการสื่อสารเป้าหมายและวัตถุประสงค์ของนโยบาย ต่อหน่วยงาน และผู้เกี่ยวข้องกันนโยบายในทุกกระดับ เพื่อให้ผู้นำนโยบายไปปฏิบัติในแต่ละหน่วยงานได้รับทราบ มีความรู้และความเข้าใจที่ตรงกัน การสื่อสารที่ดีซึ่งส่งผลต่อความสำเร็จในการนำนโยบายไปปฏิบัติ ต้องมีความชัดเจน เทียงตรง และมีความสม่ำเสมอ การสื่อสารที่มีความซับซ้อนจะส่งผลให้เกิดการบิดเบือนเป้าหมายและวัตถุประสงค์ได้ การสื่อสารระหว่างองค์กร จึงเป็นความต้องการให้ผู้ปฏิบัติมีความเข้าใจในการนำนโยบายไปปฏิบัติได้ตรงกัน จึงควรมีกลไกหรือกระบวนการระหว่างผู้บริหารและผู้ปฏิบัติ เพื่อสร้างการรับรู้ และความเข้าใจต่อนโยบายที่ตรงกัน

4) ลักษณะของหน่วยงานที่นำนโยบายไปปฏิบัติ (The characteristics of implementing agencies) ประกอบด้วย 2 องค์ประกอบ คือ 1. หน่วยงานที่มีโครงสร้างอย่างเป็นทางการ 2. หน่วยงานที่มีโครงสร้างไม่เป็นทางการของบุคลากร นอกจากนี้ยังมีปัจจัยอื่นๆ ที่ส่งผลต่อความสามารถในการนำนโยบายไปปฏิบัติ เช่น สมรรถนะและขนาดของหน่วยงาน ปริมาณและความสามารถของบุคลากร ระดับความเข้มข้นของการควบคุมกระบวนการดำเนินงาน รูปแบบการสื่อสารในองค์กร ความสัมพันธ์ขององค์กรระหว่างผู้ปฏิบัติกับผู้กำหนดนโยบาย ทรัพยากรทางการเมืองของหน่วยงาน ที่เป็นแรงสนับสนุนจากผู้บริหารหรือนักการเมือง

5) เงื่อนไขทางเศรษฐกิจ สังคมและการเมือง (Economic ,social and political conditions) เป็นปัจจัยที่จะส่งผลกระทบต่อหน่วยงานที่นำนโยบายไปปฏิบัติ ในการคำนึงถึงการจัดสรรทรัพยากรเพื่อสนับสนุนการปฏิบัติงานตามนโยบายที่กำหนด ความคิดเห็นของชนชั้นนำหรือผู้บริหารต่อนโยบายนั้นๆ กลุ่มต่างๆ ในสังคม ที่มีความหลากหลาย ซึ่งกระทบต่อนโยบายและหน่วยงานในแต่ละภาคส่วน ที่มีความเกี่ยวข้องต่อการนำนโยบายไปปฏิบัติ

6) ทักษะคติของผู้นำนโยบายไปปฏิบัติ (The disposition of implementers) เป็นปัจจัยที่ส่งผลกระทบต่อความสำเร็จของนโยบาย ซึ่งเป็นการตอบสนองต่อนโยบายของผู้นำนโยบายไปปฏิบัติที่จะส่งผลกระทบต่อความสามารถ และความตั้งใจในการปฏิบัติงานของผู้ปฏิบัติ คือ ความเข้าใจเกี่ยวกับนโยบาย และทัศนคติที่มีต่อนโยบาย

Mazmanian และ Sabatier ได้มีการกำหนดกรอบแนวคิดในการวิเคราะห์กระบวนการนำนโยบายไปปฏิบัติ โดยมีการพิจารณาจากความสัมพันธ์ระหว่างตัวแปรต่าง ๆ

ที่มีอิทธิพลต่อการนำนโยบายไปปฏิบัติการจำแนกตัวแปรที่มีอิทธิพลต่อความสำเร็จในการบรรลุการวิเคราะห์การนำนโยบายไปปฏิบัติ คือ การจำแนกตัวแปรที่มีอิทธิพลต่อความสำเร็จในด้านการบรรลุวัตถุประสงค์ของนโยบายที่กำหนดไว้ในรูปแบบของกฎหมาย หรือแม้กระทั่งคำสั่งของฝ่ายบริหาร พวกเขาได้จำแนกตัวแปรที่เกี่ยวข้องกับกระบวนการนำนโยบายไปปฏิบัติ โดยแบ่งออกเป็น 3 กลุ่มด้วยกัน คือ ความยากง่ายของปัญหา (tractability of the problems) สมรรถนะของกฎหมายในการกำหนดโครงสร้างการนำนโยบายไปปฏิบัติ (ability of statute to structure implementation) รวมไปถึงสภาพแวดล้อมที่มีผลต่อการนำนโยบายไปปฏิบัติ (nonstatutory variables affecting implementation)

นักวิชาการทั้งสองท่าน ได้กล่าวถึงตัวแปรต่าง ๆ ซึ่งสามารถอธิบายได้ดังรายละเอียดต่อไปนี้

ประการที่หนึ่ง กลุ่มตัวแปรที่เกี่ยวกับความยากง่ายของปัญหา สิ่งที่น่าลำบากในการนำแผนงานของรัฐไปปฏิบัติ คือ 1. ปัญหาที่เกี่ยวข้องกับทางเทคนิค 2. ความแตกต่างของพฤติกรรมกลุ่มเป้าหมาย 3. สัดส่วนของกลุ่มเป้าหมายเมื่อเทียบกับประชากรทั้งหมด 4. ขอบเขตของความต้องการในการเปลี่ยนแปลงพฤติกรรม สิ่งที่น่าจะเป็นตัวอย่างได้ก็คือ การรักษาสภาพแวดล้อมของชุมชนให้ไม่มีมลพิษทางเสียงแก่ไขปัญหาได้ง่ายกว่าการรักษาความปลอดภัยจากการผลิตพลังงานไฟฟ้าด้วยพลังนิวเคลียร์

ประการที่สอง กลุ่มตัวแปรเกี่ยวกับสมรรถนะของกฎหมายในการกำหนดโครงสร้างการนำนโยบายไปปฏิบัติ ในทางปฏิบัติที่เป็นรูปธรรม กฎหมาย คำสั่งของฝ่ายบริหาร รวมไปถึงคำพิพากษาของศาล สามารถนำมากำหนดโครงสร้างของกระบวนการนำนโยบายไปปฏิบัติโดยผ่านกลไกต่าง ๆ เช่น กรอบวัตถุประสงค์ตามที่กำหนด การเลือกหน่วยที่จะนำไปปฏิบัติ การจัดสรรงบประมาณให้หน่วยปฏิบัติ ความอคติของผู้ดำเนินการปฏิบัติ รวมไปถึงกฎระเบียบที่เกี่ยวกับโอกาสในการมีส่วนร่วมของผู้ที่ไม่ได้อยู่ในส่วนของหน่วยปฏิบัติ ผู้กำหนดนโยบายมีอิทธิพลมากต่อการที่จะบรรลุวัตถุประสงค์ด้วยอำนาจที่มีอยู่ในการกำหนดโครงสร้างของกระบวนการนำนโยบายไปปฏิบัติ โดยปัจจัยที่มีความเกี่ยวข้องกับสมรรถนะของกฎหมายในการกำหนดโครงสร้างการนำนโยบายไปปฏิบัติ ประกอบไปด้วย 1. วัตถุประสงค์ที่มีจะต้องชัดเจนและแน่นอน 2. ความสอดคล้องกับทฤษฎีเชิงสาเหตุและผล 3. ด้านการจัดสรรงบประมาณในระดับต้น 4. การบูรณาการลำดับชั้นการบริหารไม่ว่าจะเป็นภายในหรือระหว่างหน่วยงานที่นำนโยบายใด ๆ ไปปฏิบัติ 5. กฎการตัดสินใจของหน่วยงาน

ที่นำนโยบายไปปฏิบัติ 6. การเลือกสรรผู้ที่จะนำนโยบายไปปฏิบัติ 7. โอกาสในการเข้าถึงโครงการ โดยบุคคลภายนอก

ประการที่สาม กลุ่มตัวแปรที่เกี่ยวกับสภาพแวดล้อมที่มีผลต่อการนำนโยบายไปปฏิบัติซึ่งตัวแปรไม่ใช่กฎหมาย ในส่วนของการที่จะนำนโยบายไปปฏิบัติที่เกี่ยวข้องกับพลวัต 2 ประการข้อที่หนึ่ง ความปรารถนาของแผนงานที่แสวงหาการเปลี่ยนแปลงพฤติกรรม เพื่อที่จะได้รับการสนับสนุนทางการเมือง โดยพยายามเอาชนะความล่าช้าในการแสวงหาความร่วมมือ ในประชาชนกลุ่มใหญ่ ข้อที่สอง ผลลัพธ์ที่เกิดจากการเปลี่ยนแปลงทางด้านเศรษฐกิจและสังคม และเงื่อนไขทางเทคโนโลยีที่มีต่อการสนับสนุนการที่จะบรรลุวัตถุประสงค์ของสาธารณชน กลุ่มผลประโยชน์ ผู้มีอำนาจ และการเปลี่ยนแปลงที่เกิดขึ้นตลอดเวลา ซึ่งมีความแปรผันในปัจจัยที่ได้เกิดขึ้นก่อนผลผลิตนโยบายของหน่วยที่นำนโยบายไปปฏิบัติ คือ บทบาทสำคัญของการมีปฏิสัมพันธ์ระหว่างโครงสร้างทางกฎหมายและกระบวนการทางการเมือง กฎหมายที่พิจารณามาแล้วรอบคอบ โดยมีทิศทางของนโยบายที่มีความชัดเจน มีทรัพยากรที่มีความเหมาะสมก่อให้เกิดการเปลี่ยนแปลงที่พึงปรารถนา สำหรับตัวแปรที่เกี่ยวข้องกับสภาพแวดล้อมที่ส่งผลต่อการนำนโยบายต่าง ๆ ไปปฏิบัติซึ่งประกอบไปด้วย 1. สภาพแวดล้อมทางสังคม เศรษฐกิจ และเทคโนโลยี 2. การสนับสนุนจากประชาชนส่วนมาก 3. ทศนคติและทรัพยากรของกลุ่มเป้าหมายในเขตการเลือกตั้ง 4. การสนับสนุนจากผู้ที่มีอำนาจในการที่จะกำหนดนโยบาย 5. ความผูกพันและทักษะที่เกี่ยวข้องกับภาวะผู้นำของผู้ที่นำนโยบายไปปฏิบัติ

ประการที่สี่ ขั้นตอนของกระบวนการนำนโยบายไปปฏิบัติ ตัวแปรกลุ่มนี้เป็นตัวแปรตามที่ได้รับอิทธิพลจากกลุ่มตัวแปรต่าง ๆ โดยกระบวนการนำนโยบายไปปฏิบัติ สามารถพิจารณาได้จากขั้นตอนต่าง ๆ ดังนี้ 1. ผลผลิตทางนโยบายที่เกิดจากการตัดสินใจ เกี่ยวกับหน่วยงานที่จะนำนโยบายไปปฏิบัติ 2. การปฏิบัติตามของกลุ่มเป้าหมายตามการตัดสินใจนโยบาย 3. ผลกระทบที่เกิดขึ้นจากการตัดสินใจของหน่วยปฏิบัติ 4. การรับรู้ผลกระทบที่เกิดขึ้นของผู้ที่ทำการตัดสินใจ 5. การประเมินผลของระบบการเมืองเกี่ยวกับกฎหมายเพื่อนำไปใช้ในการปรับปรุงนโยบายครั้งใหญ่หรือการปรับปรุงสาระสำคัญทางกฎหมายในขั้นตอนต่าง ๆ สามารถแบ่งออกได้เป็น 2 กระบวนการ ได้แก่ กระบวนการที่หนึ่ง เป็นขั้นตอนของการรับรู้ผลกระทบที่เกิดขึ้นจริงตามวัตถุประสงค์ของแผนงาน ซึ่งในกรณีนี้จะครอบคลุม 3 ขั้นตอนแรก กระบวนการที่สอง เป็นขั้นตอนของการรับรู้ผลกระทบที่เกิดขึ้นว่าเป็นไปตามวัตถุประสงค์ที่ต้องการหรือไม่ ถ้าไม่เป็นไปตามสิ่งที่ต้องการ จะเกิดความพยายามในการ

แก้ไขปรับปรุงนโยบายครั้งใหญ่หรือปรับปรุงกฎหมาย เพื่อให้การดำเนินงานต่อไปมีความเหมาะสม และมีโอกาสที่จะบรรลุวัตถุประสงค์มากขึ้นกรอบความคิดของกระบวนการนำนโยบายไปปฏิบัติแสดงให้เห็นถึงการสร้างตัวแบบเชิงทฤษฎี เพื่อเพิ่มอำนาจในการอธิบายกระบวนการนำนโยบายไปปฏิบัติ ให้มีความเป็นสากลมากยิ่งขึ้น

ศุภชัย ยาวะประภาส(ศุภชัย 2557) ได้เสนอปัจจัยกำหนดความสำเร็จหรือล้มเหลวของการนำนโยบายไปปฏิบัติโดยการทบทวนจากผลงานทางวิชาการต่างๆ ไว้ 8 ประการ คือ

1) ลักษณะของนโยบาย คือ ประเภทของการกำหนดนโยบายกล่าวคือ หากเป็นนโยบายที่มุ่งหวังให้บรรลุเป้าหมายด้วยการเปลี่ยนแปลงเล็กน้อยจะมีโอกาสสำเร็จได้สูง การมองเห็นผลประโยชน์ของนโยบาย ความสอดคล้องกับค่านิยม ประสบการณ์ที่เป็น รวมถึงความต้องการของผู้ที่ได้รับผลกระทบจากนโยบาย และความเป็นไปได้ในการปฏิบัติ ผลลัพธ์ที่ชัดเจนของนโยบาย ตลอดจนคุณภาพของการติดตาม เสนอข้อมูลสะท้อนกลับ

2) วัตถุประสงค์ของนโยบาย ประกอบด้วย ความชัดเจนของ วัตถุประสงค์ที่กำหนดไว้อย่างกระจ่างชัด และต้องความสอดคล้อง เป็นอันหนึ่งอันเดียวกัน ซึ่ง วัตถุประสงค์นั้นจะต้องมีความง่ายแก่การรับรู้ของผู้ปฏิบัติ และต้องมีการกำหนดตัวชี้วัดใการวัดผล ความสำเร็จของนโยบายที่มีความชัดเจน ตลอดจนความเที่ยงตรงของการสื่อสารไปยังผู้ปฏิบัติตาม นโยบาย ต้องมีความเที่ยงตรงไม่ทำให้ผู้ปฏิบัติตามนโยบายเข้าใจวัตถุประสงค์คลาดเคลื่อนไป

3) ความเป็นไปได้ทางการเมือง ซึ่งมีตัวแปรที่เกี่ยวข้อง คือ การเจรจา ระหว่างรัฐบาลกับเอกชนที่ส่งผลต่อการนำนโยบายไปปฏิบัติ การได้รับการสนับสนุนจากฝ่ายที่เกี่ยวข้อง ผลกระทบต่อนโยบายกับกลุ่มอาชีพที่มีอิทธิพล อาจทำให้ประสบปัญหาการนำนโยบายไปปฏิบัติ การได้รับการสนับสนุนจากชนชั้นนำ การได้รับการสนับสนุนจากสื่อมวลชน

4) ความเป็นไปได้ทางเทคนิคหรือทฤษฎี เป็นการกล่าวถึงความเป็นไปได้ต่างๆ ที่จะทำให้นโยบายนั้นได้รับการปฏิบัติ คือ กระบวนการร่างนโยบายที่ไม่สลับซับซ้อนจนเกินไป นโยบายที่เป็นข้อเรียกร้องให้เกิดการเปลี่ยนแปลงของพฤติกรรมจะมีปัญหาในการนำไปปฏิบัติ การกำหนดนโยบายจากทฤษฎีหรือข้อมูลที่เชื่อถือได้ และการกำหนดเทคโนโลยีที่สอดคล้องกับการปฏิบัติตามนโยบายจะช่วยสนับสนุนให้เกิดการปฏิบัติตามนโยบาย

5) ความพอเพียงของทรัพยากร นโยบายที่จะสำเร็จได้ต้องเกิดจากการได้รับการสนับสนุนด้านทรัพยากรอย่างเต็มที่ ทั้งด้านการเงิน และด้านกำลังคน และคุณภาพของบุคลากร รวมถึงปัจจัยด้านบริการต่างๆ เช่น การสนับสนุนวัสดุ อุปกรณ์ที่จำเป็นในการปฏิบัติงาน

6) ลักษณะของหน่วยงานที่นำนโยบายไปปฏิบัติ โดยโครงสร้างของหน่วยงานที่จะนำนโยบายไปปฏิบัติมีผลต่อความสำเร็จหรือล้มเหลวของนโยบายเป็นอย่างมาก ซึ่งมีลักษณะที่ต้องให้ความสำคัญคือ โครงสร้างลำดับชั้นการบังคับบัญชา ความสามารถของผู้นำ ความสัมพันธ์กับหน่วยงานที่เป็นผู้กำหนดนโยบาย โดยเฉพาะความสัมพันธ์แบบไม่เป็นทางการ และระดับของการสื่อสารซึ่งมีส่วนสำคัญในการปฏิบัติตามนโยบาย

7) ทศนคติของผู้ที่นำนโยบายไปปฏิบัติ โดยอาจเป็นทัศนคติ หรือความเข้าใจของผู้ปฏิบัติงานที่มีต่อวัตถุประสงค์ของนโยบายนั้นๆ ผลกระทบของนโยบายที่จะส่งผลกระทบต่อพฤติกรรมของผู้ปฏิบัติ ความขัดแย้งกับค่านิยมของผู้ที่จะนำนโยบายไปปฏิบัติ รวมถึงผลกระทบที่มีต่องาน หรือมีผลประโยชน์กับผู้ที่จะนำนโยบายไปปฏิบัติ

8) ความสัมพันธ์ระหว่างกลไกที่นำนโยบายไปปฏิบัติ ได้แก่ จำนวนหน่วยงานที่มีความเกี่ยวข้องกับนโยบาย ยังมีหน่วยงานที่เกี่ยวข้องมากปัญหาที่เกิดจากการปฏิบัติจะมีมากเช่นกัน การตัดสินใจของนโยบายที่มึนน้อย จะทำให้เกิดความรวดเร็วในการดำเนินงาน ทำให้นโยบายเกิดความสำเร็จได้ดีกว่า ความสัมพันธ์เดิมของหน่วยงานในการร่วมกันปฏิบัติตามนโยบาย และการแทรกแซงของหน่วยงานโดยเฉพาะระดับบน จะมีผลกับการดำเนินงานตามนโยบาย

สรุปจากการที่ได้ศึกษาแนวคิด ในการนำนโยบายไปปฏิบัติในปัจจุบัน พบว่า ในนโยบายหนึ่งๆ มีตัวแบบหลายๆ ตัวแบบ อยู่ในกระบวนการนำนโยบายไปปฏิบัติ และปัจจัยที่จะส่งผลต่อการนำนโยบายไปปฏิบัติ ประกอบด้วย

1) วัตถุประสงค์และมาตรฐานนโยบาย ซึ่งต้องความชัดเจน สอดคล้องไปในทิศทางเดียวกัน และง่ายต่อการรับรู้ของผู้ปฏิบัติงาน และการนำไปปฏิบัติ

2) ทรัพยากรนโยบาย เป็นสิ่งสนับสนุน ส่งเสริมให้การนำนโยบายไปปฏิบัติเกิดประสิทธิผล ได้แก่ งบประมาณหรือทรัพยากรอื่นๆ

3) การสื่อสารระหว่างองค์กร ซึ่งเป็นรูปแบบหรือกลไกที่องค์กร กำหนดขึ้นเพื่อสื่อสารเป้าหมายและวัตถุประสงค์ของนโยบาย ให้มีความเข้าใจที่ตรงกัน โดยต้องมีความชัดเจน เทียงตรง และมีความสม่ำเสมอ

4) ลักษณะของหน่วยงานที่นำนโยบายไปปฏิบัติ เป็นองค์ประกอบที่หน่วยงานกำหนดเพื่อสนับสนุนการดำเนินการ อาทิ โครงสร้างการปฏิบัติงาน การแบ่งหน้าที่ การกำหนดมาตรฐานการปฏิบัติงาน ความสามารถของบุคลากร รูปแบบการสื่อสารในองค์กร

5) เจื่อนไขทางเศรษฐกิจ สังคมและการเมือง เป็นปัจจัยภายนอกที่จะส่งผลกระทบต่อหน่วยงานที่นำนโยบายไปปฏิบัติ

6) ทศนคติของผู้นำนโยบายไปปฏิบัติ (The disposition of implementers) เป็นการรับรู้ และความเข้าใจที่มีต่อนโยบาย ทิศทางการตอบสนองต่อนโยบาย และการยอมรับนโยบายของผู้ปฏิบัติ

2.1.2 แนวคิดที่เกี่ยวกับภาวะผู้นำ (Leadership) (อ้างจาก: John C. Maxwell, 2559)

2.1.2.1 ความหมายของภาวะผู้นำ

Northouse (2012) กล่าวว่า ภาวะผู้นำ หมายถึง กระบวนการที่ผู้นำใช้โน้มน้าวกลุ่มคนเพื่อให้บรรลุเป้าหมายเดียวกัน

John C. Maxwell (2559) ได้กล่าวถึง ภาวะผู้นำไว้ว่า ภาวะผู้นำเป็นกระบวนการที่ดำเนินไปอย่างต่อเนื่อง ไม่ใช่เรื่องของตำแหน่งหน้าที่ และยังได้ระบุหลักการพื้นฐาน 7 ประการในการเป็นผู้นำท่ามกลางภาวะวิกฤตสำหรับผู้นำไว้ ดังนี้

1. อะไรคือปัญหาที่แท้จริง

ผู้นำต้อง เดินลุยไปในโคลนตมแห่งสถานการณ์วิกฤตนั้นด้วยตนเอง เพื่อที่จะรู้อย่างแท้จริงว่า อะไรกำลังเกิดขึ้นและอะไรคือต้นเหตุ เจื่อนไข ของสถานการณ์

2. ลงลึกถึงต้นเหตุและเจื่อนไขตัวจริงของวิกฤตนั้น

ในภาวะวิกฤต องค์กรต้องการภาวะผู้นำที่ลงลึกถึงต้นเหตุและเจื่อนไขของวิกฤตนั้น องค์กรต้องการผู้นำที่จัดการวิกฤตมากกว่าควบคุมรักษาสถานการณ์วิกฤตหรือแยกหน้านั้นรักษาแก้อัผู้นำเพื่อเราผู้นำคนใหม่ ถ้าอย่างนี้สถานการณ์วิกฤตขององค์กรอาจย่ำแย่

3. ให้ความมั่นใจ

ในการจัดการภาวะวิกฤตของผู้นำ มิใช่เป็นการจัดการในห้องทำงานของผู้นำแต่คือการอยู่ต่อหน้าผู้คนที่กำลังตกในสถานการณ์วิกฤตนั้น ที่กำลังหวั่นใจ กลัว ว้าวุ่นใจ การปรากฏตัวของผู้นำต่อผู้คนที่ตกในสถานการณ์วิกฤตเป็นการเสริมสร้างกำลังใจ ให้ผู้คนที่เกิดความรู้สึกมั่นคงและมั่นใจท่ามกลางวิกฤตการณ์ และเมื่อเกิดวิกฤตเราจำเป็นต้องมีแผนการเร่งด่วนใน

การจัดการรับมือและการบริหารจัดการเชิงรุกท่ามกลางสถานการณ์รุนแรงที่เกิดขึ้น มิใช่บริหารจัดการแบบตั้งรับ เพื่อรอรับการจัดการตามสถานการณ์เกิดขึ้นเท่านั้น

4. ทำให้สถานการณ์วิกฤตกระจ่าง เข้าใจง่าย ไม่ยุ่งยากซับซ้อน

ในสถานการณ์วิกฤต อารมณ์ของผู้คนวุ่นวาย สับสน และในฐานะผู้นำจะต้องช่วยให้ผู้คนสามารถรู้และรับทราบสถานการณ์ ที่เกิดขึ้นและผู้นำจะต้องมีความชัดเจนในการตัดสินใจ และสามารถอธิบายชี้แจงแก่ทีมงานเพื่อนำทีมงานเผชิญหน้าวิกฤตไปในทิศทางเดียวกัน

5. ทำสิ่งที่ถูกต้อง ไม่ใช่สิ่งที่ง่าย

ในการแก้ไขปัญหา มิใช่ทำให้ปัญหาผ่านพ้นไปเท่านั้น แต่การแก้ปัญหาจะต้องคำนึงถึงความถูกต้อง ความยุติธรรม คุณค่าของความเป็นคน และจะต้องคำนึงถึงจริยธรรม ในฐานะผู้นำจะไม่แก้ปัญหาองค์กรเพียงเพื่อไม่ให้องค์กรเสียผลประโยชน์หรือเพื่อได้ผลประโยชน์เท่านั้น แต่การแก้ปัญหาจะต้องคำนึงถึงศักดิ์ศรีคุณค่าของความเป็นคน ไม่ว่าจะคนนั้นจะมีตำแหน่งไหนก็ตาม ผู้นำจะไม่แก้วิกฤตด้วยการโยกย้ายคนทำงานของคนอีกฝ่ายหนึ่ง ให้ออกจากตำแหน่งที่สำคัญ เพื่อเป็นการกดดันคนเหล่านั้น แต่การแก้ปัญหาในวิกฤตควรนำไปถึงการเสริมสร้างหัวใจแห่งคุณค่าของผู้คนด้วย

สรุปได้ว่า ผู้นำที่จะกอบกู้สถานการณ์วิกฤตต้องรู้ตระหนักชัดเจนว่า ตนทำงานเพื่ออะไรกันแน่ เพราะถ้าไม่รู้ตระหนักชัดหรือรู้พลาดคลาดเคลื่อนแล้ว ผู้นำอาจจะนำออกจากวิกฤตที่กำลังเผชิญหน้าไปสู่วิกฤตใหม่ที่เลวร้ายกว่าเดิมอีกก็ได้

2.1.2.2 แนวคิดเกี่ยวกับภาวะผู้นำ

Stewart (2009) กล่าวว่า การเป็นผู้นำภายใต้สถานการณ์วิกฤต เป็นสิ่งที่ท้าทายมาก เพราะเป็นเรื่องเกี่ยวกับชีวิตและความตาย รวมทั้งการตัดสินใจที่ยากลำบาก ดังนั้น คุณลักษณะสำคัญที่ผู้นำควรมีเมื่อเผชิญกับสถานการณ์วิกฤต ได้แก่

1. วิจารณ์ญาณ หรือกระบวนการตัดสินใจเพื่อสิ่งที่ถูกต้องทันเวลา มีหลักการเพื่อตัดสินใจสั่งการ
2. ประสบการณ์ การฝึกฝนที่ผ่านมา ซึ่งเป็นสิ่งจำเป็นเพื่อพร้อมรับสถานการณ์
3. การมีรูปแบบที่แตกต่างกันของความเป็นผู้นำอาจทำให้การแก้ไขปัญหาแตกต่างกันได้

4. การวางแผน ได้แก่ ภารกิจ ปัจจัยที่เกี่ยวข้องสภาพอากาศ ภูมิอากาศ ภูมิประเทศ กฎการปะทะ ประมาณการสูญเสีย การสั่งการ เวลาที่มีให้ หนทางปฏิบัติ เทคโนโลยี ข้อจำกัดต่าง ๆ

5. ความกล้าหาญของผู้นำและการแสดงตัวอย่างให้เห็น

6. การเจรจาต่อรอง อาจจำเป็นต้องใช้เพื่อให้สถานการณ์คลี่คลาย

7. การบริหารจัดการในภาวะวิกฤต การมีแผนสำรองเตรียมไว้

8. ความตั้งใจมุ่งมั่น และความเชื่อมั่นในตัวเอง

9. การควบคุมสภาพจิตใจและอารมณ์ ในสถานการณ์ที่มีความกดดันสูง

10. การกำกับดูแล บังคับบัญชา การออกคำสั่งที่ชัดเจน การประเมินสถานการณ์ การกำหนดมาตรฐานของการทำงาน การอบรมให้ความรู้แก่ทีมงาน

สุเทพ พงศ์ศรีวัฒน์ (2550 : 34) กล่าวถึง บทบาทหน้าที่ของผู้นำไว้ ดังนี้

1. เป็นผู้ให้คำปรึกษาหารือในสิ่งที่ถูก เหมาะสม และเป็นธรรม เป็นผู้นำทางปัญญา รอบรู้ด้านใดด้านหนึ่งชัดเจน อาศัยความรู้ประสบการณ์ที่ดีในอาชีพ

2. เป็นผู้จูงใจผู้อื่นให้ปฏิบัติในสิ่งที่ถูกต้อง เป็น ตัวอย่างที่ดี ผู้นำจึงต้องปฏิบัติตนเป็นตัวอย่างที่ดี ผู้นำต้องเป็นผู้ยอมรับจากผู้อื่น

3. เป็นนักพัฒนา เพื่อให้การเปลี่ยนแปลง ทำประโยชน์ส่วนรวมมากกว่าส่วนตนไม่เห็นแก่ตัว และพวกพ้องตนเอง เป็นนักพัฒนา มีความคิดเชิงบวก มองโลกในแง่ดี

4. บทบาทในเชิงบริหาร วิชาการ แก้ปัญหาได้

5. บทบาทในการเป็นบุคคลที่มีความรอบรู้ เฉลียวฉลาด อารมณ์มั่นคง มีความฉลาด มีอารมณ์ดี และมีคุณธรรมและจริยธรรม

การนำนโยบายการป้องกันการแพร่ระบาดของโรคติดเชื้อไวรัสโคโรนา 2019 ไปปฏิบัติ ซึ่งมีผู้บริหารระดับสูง ทำหน้าที่เป็นผู้บัญชาการสถานการณ์ จำเป็นต้องมีภาวะผู้นำในการบริหาร โดยสรุปจากแนวคิด ทฤษฎี คือ มีการวางแผน มีความรู้ ความสามารถ ทำให้ผู้คน

รับทราบถึงสถานการณ์ มีการตัดสินใจที่ชัดเจน สามารถโน้มน้าวให้ผู้ปฏิบัติงาน และบุคคลอื่นที่เกี่ยวข้องปฏิบัติตามแนวทางที่กำหนดได้ ภาวะผู้นำ จึงถือเป็นปัจจัยหนึ่งที่ส่งผลต่อการนำนโยบายไปปฏิบัติให้บรรลุตามเป้าหมาย

2.2 งานวิจัยที่เกี่ยวข้อง

สุมาลี จุทอง(สุมาลี) ศึกษาเรื่อง การจัดการภัยพิบัติโรคระบาดโควิด 19 ในพื้นที่ชุมชนริมคลองหัวหมากน้อย สำนักงานเขตบางกะปิ พบว่า ปัญหาและอุปสรรคในการควบคุมและป้องกันการแพร่ระบาดของโรคคือ งบประมาณไม่เพียงพอ เนื่องจากงบประมาณปกติได้รับการจัดสรรเฉพาะโครงการแก้ไขปัญหาในพื้นที่เท่านั้นจึงแก้ปัญหาโดยการเลื่อนหรืองดการจัดโครงการ/กิจกรรมบางส่วนเพื่อนำงบประมาณมาใช้ในการแก้ปัญหาการระบาดของโรค รวมทั้งประสานขอความช่วยเหลือจากทุกภาคส่วนในการสนับสนุนปัจจัย/สิ่งของที่จำเป็นต่อการแก้ปัญหา ส่วนปัจจัยที่ส่งผลต่อความสำเร็จในการนำนโยบายไปปฏิบัติ พบว่า ผู้บริหารของสำนักงานเขต มีภาวะผู้นำ ในการแก้ไขปัญหา และเปิดโอกาสให้ผู้ปฏิบัติ และภาคส่วนอื่นที่เกี่ยวข้องร่วมแก้ไขปัญหาการแจ้งเวียนนโยบายให้ผู้ปฏิบัติทราบอย่างชัดเจน และสอดคล้องกับความเป็นไปกับสถานการณ์ และการได้รับความร่วมมือเป็นอย่างดีในการให้ความช่วยเหลือ จากทั้งภาครัฐ ภาคเอกชน และภาคประชาชน

สอยฤทัย เกลี้ยงนิล(สอยฤทัย) ศึกษาเรื่อง รัฐ-ชุมชนกับการจัดการภัยพิบัติโรคไวรัสโควิด 19 พื้นที่ถนนข้าวสาร เขตพระนคร กรุงเทพมหานคร พบว่า นโยบายและแนวทางการจัดการของรัฐ มีความชัดเจน และเพียงพอต่อการควบคุมและป้องกันโรค สามารถปรับมาตรการให้สอดคล้องกับสถานการณ์ได้อย่างมีประสิทธิภาพ กระบวนการจัดการ โดยการดำเนินการร่วมกับหน่วยงานราชการที่เกี่ยวข้อง ซึ่งมีบทบาทอย่างมากในการบริหารจัดการ การให้ความรู้ การช่วยเหลือประชาชน และการติดตามผลการปฏิบัติ ยังพบอุปสรรค ในด้านบุคลากร การขาดแคลนเจ้าหน้าที่ที่มีความรู้ ด้านงบประมาณ ไม่เพียงพอต่อการซื้อเครื่องมือ อุปกรณ์ ในการป้องกันโรค และด้านสื่อประชาสัมพันธ์ ที่ใช้ในการรณรงค์และประชาสัมพันธ์ มีไม่เพียงพอ และขาดความน่าสนใจ

ประภัสสร โยธารักษ์(ประภัสสร) ศึกษาเรื่อง การนำนโยบายส่งเสริมการท่องเที่ยวไปปฏิบัติ กรณีศึกษา อำเภอเกาะสมุย จังหวัดสุราษฎร์ธานี พบว่า ปัจจัยที่มีอิทธิพลต่อการนำนโยบายส่งเสริมการท่องเที่ยวไปปฏิบัติ ได้แก่ ความชัดเจนของระเบียบ/แนวทางปฏิบัติ บุคลากรด้านการท่องเที่ยวมีความรู้ความสามารถ ระบบงบประมาณ ความร่วมมือของผู้ประกอบการในพื้นที่ ภาวะผู้นำของผู้บริหารในท้องถิ่น

บทที่ 3

ระเบียบวิธีวิจัย

การศึกษาวิจัยเรื่อง “การวิเคราะห์การนำนโยบายการป้องกันการแพร่ระบาดของโรคติดเชื้อไวรัสโคโรนา 2019 ไปปฏิบัติ กรณีศึกษา จังหวัดสิงห์บุรี” นี้ เป็นการศึกษาค้นคว้าโดยใช้ระเบียบวิธีวิจัยเชิงคุณภาพ (Qualitative research) โดยศึกษาข้อมูลจากเอกสาร (Documentary Study) และสัมภาษณ์แบบเจาะลึก (In-depth Interview) มีวิธีการดำเนินงานตามขั้นตอน ดังนี้

3.1 กรอบแนวคิดการศึกษา

การศึกษาวิจัยนี้ มุ่งศึกษาการนำนโยบายการป้องกันการแพร่ระบาดของโรคติดเชื้อไวรัสโคโรนา 2019 ไปปฏิบัติ ในจังหวัดสิงห์บุรี ด้วยการศึกษาปัจจัยจำนวน 5 ปัจจัย คือ

- 1) ความชัดเจนของนโยบาย
- 2) การสื่อสารของหน่วยงาน
- 3) ศักยภาพของหน่วยงาน
- 4) คุณลักษณะของผู้นำนโยบายไปปฏิบัติ
- 5) ภาวะผู้นำ

ปัจจัยส่งผลต่อการนำนโยบายไปปฏิบัติ

- 1) ความชัดเจนของนโยบาย
- 2) การสื่อสารของหน่วยงาน
- 3) ศักยภาพของหน่วยงาน
- 4) คุณลักษณะของผู้นำนโยบายไปปฏิบัติ
- 5) ภาวะผู้นำ

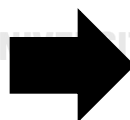

การนำนโยบายการป้องกันการแพร่ระบาดของโรคติดเชื้อไวรัสโคโรนา 2019 ไปปฏิบัติ

- กระบวนการนำนโยบายไปปฏิบัติ
- ปัญหา อุปสรรคในการนำนโยบายไปปฏิบัติ

3.2 ผู้ให้ข้อมูลสำคัญ

3.2.1 ผู้ให้ข้อมูลสำคัญ แบ่งออกเป็น 3 กลุ่ม คือ

3.2.1.1 ผู้บริหาร ประกอบด้วย ผู้ว่าราชการจังหวัด รองผู้ว่าราชการจังหวัด รองนายแพทย์สาธารณสุขจังหวัด ท้องถิ่นจังหวัด และหัวหน้าสำนักงานป้องกันและบรรเทาสาธารณภัยจังหวัด รวมจำนวน 5 ท่าน

3.2.1.2 ผู้ปฏิบัติงาน ประกอบด้วย เจ้าหน้าที่สาธารณสุข เจ้าหน้าที่งานปกครอง (ปลัดอำเภอ) กำนัน/ผู้ใหญ่บ้าน อาสาสมัครสาธารณสุขประจำหมู่บ้าน (อสม.) รวมจำนวน 15 ท่าน

3.2.1.3 ประชาชน ประกอบด้วย ประชาชนในพื้นที่จังหวัด จาก 6 อำเภอ ได้แก่ อำเภอเมืองสิงห์บุรี อำเภออินทร์บุรี อำเภอพรหมบุรี อำเภอกายบางระจัน อำเภอบางระจัน และอำเภอท่าช้าง รวมจำนวน 6 ท่าน

การเลือกผู้ให้ข้อมูลสำคัญ (Key Information) ผู้วิจัยจะคัดเลือกผู้ให้ข้อมูลสำคัญจากความเหมาะสม และเป็นผู้ที่มีส่วนเกี่ยวข้องโดยตรงในการนำนโยบายการป้องกันการแพร่ระบาดของ มาปฏิบัติ

3.3 เครื่องมือที่ใช้ในการวิจัย

การศึกษาวิจัยในครั้งนี้ ผู้วิจัยเลือกใช้การสัมภาษณ์เชิงลึก (In-depth Interview) โดยได้กำหนดข้อคำถาม ซึ่งเกี่ยวข้องกับกระบวนการนำนโยบายการป้องกันการแพร่ระบาดของโรคติดเชื้อไวรัสโคโรนา 2019 ไปปฏิบัติ ซึ่งพัฒนาจากแนวคิด ทฤษฎีที่เกี่ยวข้อง และกำหนดเป็นข้อคำถามที่สอดคล้องกับจุดมุ่งหมายของการศึกษา ประกอบด้วยข้อคำถามตามปัจจัยที่ต้องการศึกษา 5 ประเด็น คือ

ประเด็นที่ 1 ด้านความชัดเจนของนโยบาย

ประเด็นที่ 2 ด้านการสื่อสารของหน่วยงาน

ประเด็นที่ 3 ด้านศักยภาพของหน่วยงาน

ประเด็นที่ 4 ด้านคุณลักษณะของผู้นำนโยบายไปปฏิบัติ

ประเด็นที่ 5 ด้านภาวะผู้นำ

3.4 การเก็บรวบรวมข้อมูล

การศึกษาวิจัยในครั้งนี้ ผู้วิจัยเลือกใช้วิธีการเก็บรวบรวมข้อมูล ดังนี้

3.4.1 การเก็บข้อมูลจากการสัมภาษณ์เชิงลึก (In-depth Interview)

ผู้วิจัยดำเนินการเก็บข้อมูลด้วยการสัมภาษณ์เชิงลึกโดยใช้แบบสัมภาษณ์กึ่งโครงสร้าง (Semi-structured Interview) เป็นเครื่องมือในการเก็บรวบรวมข้อมูลจากผู้ให้ข้อมูลสำคัญ จำนวน 26 ท่านจากจำนวน 3 กลุ่ม ได้แก่ กลุ่มผู้บริหาร กลุ่มผู้ปฏิบัติงาน และกลุ่มประชาชน ซึ่งมีส่วนเกี่ยวข้องโดยตรงในประเด็นที่ผู้วิจัยต้องการศึกษา

3.4.2 การเก็บข้อมูลจากเอกสาร

ผู้วิจัยดำเนินการเก็บรวบรวมข้อมูลจากหนังสือ เอกสารของหน่วยงานราชการ เอกสารการประชุม รายงานการประชุม ซึ่งมีสาระสำคัญเกี่ยวข้องกับนโยบายการป้องกันการแพร่ระบาดของโรคติดเชื้อไวรัสโคโรนา 2019 ไปปฏิบัติ ในพื้นที่จังหวัดสิงห์บุรี

3.5 การจัดทำและวิเคราะห์ข้อมูล

การศึกษาวิจัยในครั้งนี้ ผู้วิจัยนำข้อมูลที่ได้จากเอกสาร หลักฐานต่างๆ มาพิจารณา คัดเลือกความเป็นไปได้ และความสมบูรณ์ของข้อมูล นำข้อมูลมาวิเคราะห์แล้วเขียนรายงานตามวัตถุประสงค์ในการศึกษาวิจัย ในส่วนข้อมูลที่ได้จากการสัมภาษณ์ โดยการจัดบันทึกและบันทึกเสียง ได้นำมาถอดความ และวิเคราะห์หาความสัมพันธ์/ความเชื่อมโยงกับแนวคิด ทฤษฎี ในรูปแบบการพรรณนา (Descriptive Analysis)

บทที่ 4

ผลการศึกษา

การศึกษาวิจัย เรื่อง “การวิเคราะห์การนำนโยบายการป้องกันการแพร่ระบาดของโรคติดเชื้อไวรัสโคโรนา 2019 ไปปฏิบัติ กรณีศึกษา จังหวัดสิงห์บุรี” นี้ เป็นการศึกษาค้นคว้าโดยใช้ระเบียบวิธีวิจัยเชิงคุณภาพ (Qualitative research) โดยการศึกษาข้อมูลจากเอกสาร (Documentary Study) และการสัมภาษณ์เชิงลึก (In-depth Interview) โดยมีวัตถุประสงค์ในการศึกษากระบวนการดำเนินการ และปัญหา อุปสรรคของการนำนโยบายการป้องกันการแพร่ระบาดของโรคติดเชื้อไวรัสโคโรนา 2019 ไปปฏิบัติ ในจังหวัดสิงห์บุรี ซึ่งสามารถอภิปรายผลตามกรอบแนวคิดของการศึกษา ได้ดังนี้

4.1 นโยบายและมาตรการของรัฐบาลในการป้องกันการแพร่ระบาดของโรคติดเชื้อไวรัสโคโรนา 2019

ภายหลังจากประเทศไทย พบผู้ติดเชื้อไวรัสโคโรนา 2019 รายแรก เมื่อวันที่ 8 มกราคม 2563 โดยเป็นผู้เดินทางมาจากประเทศจีน และได้เกิดการแพร่ระบาดของโรคอย่างรวดเร็วจากประชากรภายในประเทศ รัฐบาลจึงได้กำหนดมาตรการเร่งด่วนในการป้องกันการแพร่ระบาดของโรค โดยคณะรัฐมนตรีได้มีมติเห็นชอบมาตรการดังกล่าว เมื่อวันที่ 7 มีนาคม 2563 (สำนักเลขาธิการคณะรัฐมนตรี 2563) ประกอบด้วย 2 มาตรการ ได้แก่ มาตรการป้องกันและสกัดกั้นการนำเข้าไวรัสโคโรนา 2019 เข้าสู่ประเทศ โดยผู้เดินทางมาจากประเทศที่มีการระบาดของโรค จะสามารถเดินทางเข้าประเทศไทยได้ จะต้องมีการรับรองแพทย์ มีประกันสุขภาพอย่างน้อย 100,000 USD มีที่พักซึ่งสามารถติดต่อได้ในประเทศ และจะถูกคุมไว้สังเกตอาการ ไม่น้อยกว่า 14 วัน, การให้ชะลอการเดินทางกลับของคนไทยในต่างประเทศ จนกว่าสถานการณ์จะคลี่คลาย รวมทั้งการห้ามเจ้าหน้าที่ของรัฐ และขอความร่วมมือไม่ให้ประชาชน เดินทางไปต่างประเทศ มาตรการยับยั้งการระบาดภายในประเทศ โดยการกำหนดเลื่อนวันหยุดสงกรานต์ การปิดสถานที่ที่มีคนแออัด เปียกเสียด ซึ่งเสี่ยงต่อการระบาดของโรค อาทิ สนามกีฬา สนามมวย สถานบันเทิง ผับ โรงมหรสพ สปา นวดแผนโบราณ เป็นต้น การจำกัดการเคลื่อนย้ายแรงงานต่างด้าวและเคลื่อนย้ายคนข้ามจังหวัด การงดการเรียนการสอนของสถานศึกษา และสถาบันกวดวิชา การงดกิจกรรมที่มีการรวมตัวของคนจำนวนมาก การให้ทุกหน่วยงาน/องค์กร ทำงานเหลื่อมเวลา และเว้นระยะห่างในการนั่ง อย่างน้อย 1 เมตร

ส่งเสริมการทำงานโดยใช้ระบบออนไลน์ การให้สถานที่ราชการ สถานประกอบการ ตลาด ร้านค้า ร้านอาหาร มีมาตรการป้องกันโรค เช่น การคัดกรองอุณหภูมิ การมีเจลล้างมือให้บริการ การหมั่นทำความสะอาดสถานที่ ห้องน้ำ ฯลฯ รวมถึงพนักงานที่ให้บริการตามร้าน ต้องสวมใส่หน้ากากอนามัย และใช้เจลล้างมือ เพื่อป้องกันการติดเชื้อ การส่งเสริมให้ประชาชนสวมใส่หน้ากาก การให้มีแอปพลิเคชันติดตามตัวสำหรับผู้เดินทางมาจากต่างประเทศ รวมทั้งให้ทุกจังหวัด ตั้งหน่วยปฏิบัติการควบคุมโรค ให้ครอบคลุมในทุกอำเภอ หมู่บ้าน

ความรุนแรงของเชื้อไวรัสโคโรนา 2019 ยังคงทำให้การแพร่ระบาดของโรคเป็นไปอย่างรวดเร็วและส่งผลกระทบต่อในวงกว้าง ในวันที่ 26 มีนาคม พ.ศ. 2563 รัฐบาล จึงได้ประกาศสถานการณ์ฉุกเฉินในทุกเขตท้องที่ทั่วราชอาณาจักร และออกข้อกำหนดตามความในมาตรา 9 แห่งพระราชกำหนดการบริหารราชการในสถานการณ์ฉุกเฉิน พ.ศ. 2548 เพื่อควบคุมและจำกัดพื้นที่การระบาดของโรค โดยข้อกำหนดในฉบับที่ 1 – 5 เป็นการควบคุมในระดับเข้มข้น อาทิ การห้ามเข้าและปิดสถานที่เสี่ยง การปิดช่องทางเข้าภายในราชอาณาจักร การห้ามชุมนุม ห้ามกักตุนสินค้า การกำหนดมาตรการปฏิบัติสำหรับกลุ่มเสี่ยงสูงต่อการติดเชื้อ และมาตรการอื่นๆ อาทิ มาตรการป้องกันโรค มาตรการการดูแลความสงบเรียบร้อย เป็นต้น การให้เปิดสถานที่บางประเภท เช่น สถานที่ทำการ โรงพยาบาล คลินิกรักษาโรค ร้านขายยา ร้านอาหาร ห้างสรรพสินค้าเฉพาะแผนกที่จำเป็นต่อการดำรงชีวิต ฯลฯ รวมทั้งการห้ามออกนอกเคหสถาน ตั้งแต่เวลา 22.00 น. – 04.00 น. เว้นแต่กรณีมีเหตุจำเป็น ส่วนข้อกำหนดในฉบับที่ 6 – 11 เป็นช่วงที่การแพร่ระบาดของโรคลดลงและมีมาตรการผ่อนคลายเป็นลำดับให้สามารถดำเนินกิจการ หรือกิจกรรมได้ ตามความคลี่คลายของสถานการณ์ โดยได้กำหนดประเภทกิจการ และกิจกรรมที่สามารถดำเนินการได้ในแต่ละช่วงระยะผ่อนคลายเป็นจังหวัดนำไปปฏิบัติ อาทิ กิจกรรมด้านเศรษฐกิจและการดำเนินชีวิต เช่น ร้านอาหาร/เครื่องดื่ม ร้านสะดวกซื้อ หาบเร่ แผงลอย ร้านค้าปลีก-ส่ง ตลาด ท่าอากาศยาน สถานีขนส่ง โรงพยาบาล ห้างสรรพสินค้า ศูนย์แสดงสินค้า ศูนย์ประชุม/สถานที่จัดนิทรรศการ สนาม/ศูนย์พระเครื่อง ร้านเสริมสวย ตัดแต่งทรงผม ฯลฯ หรือ กิจกรรมเกี่ยวกับการดูแลสุขภาพ/สันทนาการ เช่น สถานเสริมความงาม สถานประกอบการเพื่อสุขภาพ สปา นวดแผนไทย สถานฝึกซ้อมมวย โรงยิม สนามกีฬา สวนสนุก สวนสาธารณะ โรงภาพยนตร์ โรงมหรสพ สถานที่จัดแสดงสัตว์ ฯลฯ ทั้งนี้ ได้มีการยกเลิกการห้ามออกนอกเคหสถาน ในข้อกำหนด ฉบับที่ 10 ตั้งแต่วันที่ 15 มิถุนายน 2563 และได้ผ่อนคลายเป็นเปิดกิจการและดำเนินกิจกรรมได้เกือบทุกประเภท

4.2 กระบวนการดำเนินการในการป้องกันการแพร่ระบาดของโรคติดเชื้อไวรัสโคโรนา 2019 ในจังหวัดสิงห์บุรี

การบริหารจัดการในการป้องกันการแพร่ระบาดของโรคติดเชื้อไวรัสโคโรนา 2019 จังหวัดสิงห์บุรี ได้นำนโยบาย/มาตรการ/ข้อสั่งการต่างๆ จากส่วนกลาง มาชี้แจง/ทำความเข้าใจ แนวทางปฏิบัติแก่หน่วยงานรับผิดชอบการปฏิบัติในพื้นที่ การหารือกำหนดมาตรการเพิ่มเติม/เหมาะสมสอดคล้องกับสถานการณ์และสภาพพื้นที่ของจังหวัด ตลอดจนการติดตามและประเมินผล การปฏิบัติตามมาตรการต่างๆ ผ่านการประชุมคณะกรรมการระดับจังหวัด ประกอบด้วย

1) คณะกรรมการโรคติดต่อจังหวัดสิงห์บุรี ซึ่งแต่งตั้งขึ้นตามพระราชบัญญัติโรคติดต่อ พ.ศ. 2558 ตามที่ได้มีการประกาศใช้ ซึ่งมีองค์ประกอบคณะกรรมการและอำนาจหน้าที่ ดังนี้

องค์ประกอบ	ป ร ะ ธ า น
1. ผู้ว่าราชการจังหวัดสิงห์บุรี	กรรมการ
2. ปลัดจังหวัดสิงห์บุรี	กรรมการ
3. ประชาสัมพันธ์จังหวัดสิงห์บุรี	กรรมการ
4. ปศุสัตว์จังหวัดสิงห์บุรี	กรรมการ
5. หัวหน้าสำนักงานป้องกันและบรรเทาสาธารณภัยจังหวัดสิงห์บุรี	กรรมการ
6. ผู้อำนวยการสำนักงานป้องกันควบคุมโรคที่ 4 จังหวัดสระบุรี	กรรมการ
7. นายองค์การบริหารส่วนจังหวัดสิงห์บุรี	กรรมการ
8. นายกเทศมนตรีเมืองสิงห์บุรี	กรรมการ
9. นายองค์การบริหารส่วนตำบลท่างาม	กรรมการ
10. ผู้อำนวยการโรงพยาบาลสิงห์บุรี	กรรมการ
11. ผู้อำนวยการโรงพยาบาลท่าช้าง	กรรมการ
12. ผู้อำนวยการโรงพยาบาลบางระจัน	กรรมการ
13. สาธารณสุขอำเภออินทร์บุรี	กรรมการ
14. สาธารณสุขอำเภอบางระจัน	กรรมการ
15. แพทย์หญิงวลี สุวัณณิกะ	กรรมการ

5/2563 ลงวันที่ 25 มีนาคม 2563ซึ่งได้แต่งตั้งศูนย์บริหารสถานการณ์การแพร่ระบาดของโรคติดเชื้อไวรัสโคโรนา 2019 (โควิด-19) เป็นหน่วยงานพิเศษเพื่อปฏิบัติหน้าที่ตามพระราชกำหนดการบริหารราชการในสถานการณ์ฉุกเฉิน พ.ศ. 2548 ภายหลังจากที่ได้มีการประกาศสถานการณ์ฉุกเฉินในทุกเขตท้องที่ทั่วราชอาณาจักร ตั้งแต่วันที่ 26 มีนาคม 2563 โดยศูนย์บริหารสถานการณ์โควิด-19 จังหวัดสิงห์บุรี จะปฏิบัติหน้าที่ตามที่ศูนย์บริหารสถานการณ์การแพร่ระบาดของโรคติดเชื้อไวรัสโคโรนา 2019 (โควิด-19) สั่งการ โดยมีองค์ประกอบผู้ปฏิบัติงาน ดังนี้

- | | |
|--|------------------|
| 1. ผู้ว่าราชการจังหวัดสิงห์บุรี | ผู้อำนวยการศูนย์ |
| 2. รองผู้ว่าราชการจังหวัดสิงห์บุรี | กรรมการ |
| 3. รองผู้อำนวยการกองอำนวยการรักษาความมั่นคงภายใน
จังหวัดสิงห์บุรี | กรรมการ |
| 4. ผู้บังคับการตำรวจภูธรจังหวัดสิงห์บุรี | กรรมการ |
| 5. นายแพทย์สาธารณสุขจังหวัดสิงห์บุรี | กรรมการ |
| 6. หัวหน้าสำนักงานจังหวัดสิงห์บุรี | กรรมการ |
| 7. ประชาสัมพันธ์จังหวัดสิงห์บุรี | กรรมการ |
| 8. ปศุสัตว์จังหวัดสิงห์บุรี | กรรมการ |
| 9. หัวหน้าสำนักงานป้องกันและบรรเทาสาธารณภัยจังหวัดสิงห์บุรี | กรรมการ |
| 10. ผู้อำนวยการสำนักงานป้องกันควบคุมโรคที่ 4 จังหวัดสระบุรี | กรรมการ |
| 11. นายกองค้การบริหารส่วนจังหวัดสิงห์บุรี | กรรมการ |
| 12. นายกเทศมนตรีเมืองสิงห์บุรี | กรรมการ |
| 13. นายกองค้การบริหารส่วนตำบลท่างาม | กรรมการ |
| 14. ผู้อำนวยการโรงพยาบาลสิงห์บุรี | กรรมการ |
| 15. ผู้อำนวยการโรงพยาบาลท่าช้าง | กรรมการ |
| 16. ผู้อำนวยการโรงพยาบาลบางระจัน | กรรมการ |
| 17. สาธารณสุขอำเภออินทร์บุรี | กรรมการ |
| 18. สาธารณสุขอำเภอบางระจัน | กรรมการ |
| 19. แพทย์หญิงวลี สุวัฒิกะ | กรรมการ |

ผู้ดำเนินการสถานพยาบาลไพศาล-วลี คลินิกเวชกรรม

20. ปลัดจังหวัดสิงห์บุรี	ก ร ร ม ก า ร แ ล ะ
เลขานุการ	
21. จำจังหวัดสิงห์บุรี	ก ร ร ม ก า ร แ ล ะ
ผู้ช่วยเลขานุการ	
22. ป้องกันจังหวัดสิงห์บุรี	ก ร ร ม ก า ร แ ล ะ
ผู้ช่วยเลขานุการ	
23. หัวหน้ากลุ่มงานควบคุมโรคติดต่อ	ก ร ร ม ก า ร แ ล ะ
ผู้ช่วยเลขานุการ	
สำนักงานสาธารณสุขจังหวัดสิงห์บุรี	
24. หัวหน้ากลุ่มงานพัฒนายุทธศาสตร์สาธารณสุข	ก ร ร ม ก า ร แ ล ะ
ผู้ช่วยเลขานุการ	
สำนักงานสาธารณสุขจังหวัดสิงห์บุรี	
25. ผู้อำนวยการกลุ่มงานอำนวยการ	ก ร ร ม ก า ร แ ล ะ
ผู้ช่วยเลขานุการ	
สำนักงานจังหวัดสิงห์บุรี	
คณะกรรมการโรคติดต่อจังหวัดสิงห์บุรี และคณะกรรมการศูนย์บริหารสถานการณ์การแพร่ระบาดของโรคติดเชื้อไวรัสโคโรนา 2019 (โควิด-19) จังหวัดสิงห์บุรี หรือ “ศูนย์บริหารสถานการณ์โควิด-19 จังหวัดสิงห์บุรี” จะทำหน้าที่ในการสั่งการและบัญชาการเหตุการณ์ของจังหวัด มีสำนักงานสาธารณสุขจังหวัดสิงห์บุรี เป็นหน่วยงานรับผิดชอบหลัก เปรียบเสมือนส่วนอำนวยการ ที่จะมีภารกิจในการเฝ้าระวัง ติดตามข้อมูล และวิเคราะห์สถานการณ์การระบาดของโรคติดเชื้อไวรัสโคโรนา 2019 ทั้งในประเทศ และต่างประเทศ เพื่อให้ข้อเสนอแนะ และรายงานต่อผู้ว่าราชการจังหวัด ในการสั่งการ และบัญชาการเหตุการณ์ การจัดทำแผนการแจ้งเตือนเฝ้าระวังโรค การจัดทำคำแนะนำ เพื่อสร้างการรับรู้ต่อสถานการณ์ให้แก่ประชาชน การเตรียมความพร้อมด้านการรักษาพยาบาล และการป้องกันการติดเชื้อในโรงพยาบาล เตรียมความพร้อมบุคลากรทางการแพทย์ และสาธารณสุข จัดทำแนวทาง/มาตรการต่างๆที่เกี่ยวข้อง อาทิ การวินิจฉัยดูแลรักษา และการป้องกันการติดเชื้อในโรงพยาบาล แนวทางการรักษาผู้ป่วย การปฏิบัติสำหรับการดูแลผู้ป่วยที่สงสัย/เป็นโรค การเตรียมความพร้อมด้านทรัพยากร ในเรื่องของฐานข้อมูลกำลังเจ้าหน้าที่ อาสาสมัคร รวมทั้งอุปกรณ์และ	

เครื่องมือในการตอบสนองต่อสถานการณ์ การจัดทำรายงานประเมินสถานการณ์ และผลการดำเนินการ รายงานการสอบสวนโรค การวิเคราะห์ปัญหา อุปสรรค เพื่อประกอบการตัดสินใจของผู้บริหาร รวมทั้งการพิจารณาเพื่อออกมาตรการ ตามระเบียบ กฎหมาย และมีส่วนราชการ หน่วยงานองค์กรภาคเอกชน และทุกภาคส่วนในจังหวัด ร่วมเป็นส่วนปฏิบัติการและส่วนสนับสนุน ประกอบด้วย สำนักงานป้องกันควบคุมโรคที่ 4 จังหวัดสระบุรี โรงพยาบาลภาครัฐและภาคเอกชนทุกแห่ง สำนักงานสาธารณสุขอำเภอ ทุกอำเภอ กองอำนวยการรักษาความมั่นคงภายในจังหวัดสิงห์บุรี (กอ.รมน.สท.) ตำรวจภูธรจังหวัดสิงห์บุรี ที่ทำการปกครองจังหวัดสิงห์บุรี สำนักงานป้องกันและบรรเทาสาธารณภัยจังหวัดสิงห์บุรี สำนักงานส่งเสริมการปกครองท้องถิ่นจังหวัดสิงห์บุรี สำนักงานโยธาธิการและผังเมืองจังหวัดสิงห์บุรี สำนักงานพัฒนาชุมชนจังหวัดสิงห์บุรี สำนักงานจังหวัดสิงห์บุรี สำนักงานการท่องเที่ยวและกีฬาจังหวัดสิงห์บุรี สำนักงานตรวจคนเข้าเมืองจังหวัดสิงห์บุรี สำนักงานขนส่งจังหวัดสิงห์บุรี สำนักงานวัฒนธรรมจังหวัดสิงห์บุรี สำนักงานพระพุทธศาสนาจังหวัดสิงห์บุรี สำนักงานแรงงานจังหวัดสิงห์บุรี สำนักงานจัดหางานจังหวัดสิงห์บุรี สำนักงานพัฒนาฝีมือแรงงานจังหวัดสิงห์บุรี สำนักงานสวัสดิการและคุ้มครองแรงงานจังหวัดสิงห์บุรี สำนักงานเกษตรและสหกรณ์จังหวัดสิงห์บุรี สำนักงานปศุสัตว์จังหวัดสิงห์บุรี สำนักงานเกษตรจังหวัดสิงห์บุรี สำนักงานประมงจังหวัดสิงห์บุรี สำนักงานอุตสาหกรรมจังหวัดสิงห์บุรี สำนักงานพลังงานจังหวัดสิงห์บุรี สำนักงานประชาสัมพันธ์จังหวัดสิงห์บุรี สำนักงานพาณิชย์จังหวัดสิงห์บุรี สำนักงานพัฒนาสังคมและความมั่นคงของมนุษย์จังหวัดสิงห์บุรี สำนักงานทรัพยากรธรรมชาติและสิ่งแวดล้อมจังหวัดสิงห์บุรี สำนักงานศึกษาธิการจังหวัดสิงห์บุรี สำนักงานคลังจังหวัดสิงห์บุรี เรือนจำจังหวัดสิงห์บุรี อำเภอทุกอำเภอ องค์การบริหารส่วนจังหวัดสิงห์บุรี องค์กรปกครองส่วนท้องถิ่นทุกแห่ง สำนักงานเหล่ากาชาดจังหวัดสิงห์บุรี เอกชน มูลนิธิ และจิตอาสา และหน่วยงานที่เกี่ยวข้องในพื้นที่ สำหรับส่วนปฏิบัติการ จะทำหน้าที่ในเรื่องของการคัดกรอง เฝ้าระวังผู้ป่วย ณ สถานพยาบาล บริเวณที่ตั้งด่านตรวจ/จุดสกัด/จุดคัดกรอง ในพื้นที่ชุมชน การประเมินกลุ่มเสี่ยง เฝ้าระวัง และการสอบสวนโรค การรับแจ้งเหตุเมื่อพบผู้ป่วยสงสัยติดเชื้อ และลงสอบสวนโรค รวมทั้งการนำเชื้อส่งตรวจทางห้องปฏิบัติการ การเฝ้าระวังผู้ป่วยสงสัย/ผู้สัมผัส ในการรับแจ้งและตรวจสอบข่าวกลุ่มเสี่ยงภายในประเทศ และกลุ่มเสี่ยงที่เดินทางมาจากประเทศที่มีการระบาดของโรค การติดตาม สรุปลสถานการณ์การระบาดทางสื่อออนไลน์ อาทิ เว็บไซต์ การดูแลรักษาผู้ป่วย ทั้งในเรื่องของพื้นที่ในการรองรับผู้ป่วยในโรงพยาบาล ความพร้อมของห้องปฏิบัติการ อุปกรณ์ในการรักษาผู้ป่วย เช่น เครื่องช่วยหายใจ และวัสดุ เวชภัณฑ์

อื่นๆที่จำเป็น การจัดระบบป้องกันการแพร่กระจายเชื้อในโรงพยาบาล การจัดระบบการจัดการศพ และสถานที่เผาศพ การควบคุมการระบาดในพื้นที่ชุมชน การปิดสถานที่เสี่ยงเกิดการระบาดของโรค การเลื่อน/งดจัดกิจกรรมที่เสี่ยงต่อการเกิดการระบาดของโรค การบังคับใช้กฎหมาย การจัดการขยะมูลฝอย ติดเชื้อ ตลอดจนการรวบรวมคู่มือ แนวทางปฏิบัติ และการให้ความรู้แก่ทีมปฏิบัติการ และส่วน สนับสนุน ซึ่งจะทำหน้าที่ในเรื่องการสื่อสาร การติดตามข้อมูลข่าวสาร วิเคราะห์ข่าวที่มีผลกระทบต่อ หน่วยงานหรือประชาชน การจัดเตรียมข้อมูลเพื่อใช้ในการทำสื่อ การเผยแพร่ข้อมูลข่าวสารสาธารณะ ตามช่องทางต่างๆ การประชาสัมพันธ์เพื่อสร้างการรับรู้ให้ประชาชน การจัดกิจกรรมรณรงค์ตามความ จำเป็น การสนับสนุนวัสดุ อุปกรณ์ เวชภัณฑ์ งบประมาณ อาทิ หน้ากากอนามัย แอลกอฮอล์เจล ฯลฯ การสงเคราะห์ เยียวยา ผู้ได้รับผลกระทบจากการระบาดของโรค การดูแล/สนับสนุนด้านอาชีพ การเตรียมพื้นที่รองรับผู้ถูกกักกัน/ผู้ป่วย เป็นต้น

ทั้งนี้ ในส่วนการสนับสนุนงบประมาณ จังหวัดสิงห์บุรี ได้มีคำสั่งจังหวัดสิงห์บุรี ที่ 0734/2563 ลงวันที่ 7 เมษายน 2563 แต่งตั้งคณะกรรมการพิจารณาดำเนินการในเชิงป้องกันหรือ ยับยั้งภัยพิบัติกรณีฉุกเฉิน กรณีการแพร่ระบาดของเชื้อไวรัสโคโรนา 2019 (Covid-19) จังหวัด สิงห์บุรี โดยเป็นการดำเนินการตามระเบียบกระทรวงการคลังว่าด้วยเงินอุดหนุนราชการเพื่อช่วยเหลือ ผู้ประสบภัยพิบัติกรณีฉุกเฉิน พ.ศ. 2562 ซึ่งมีวัตถุประสงค์เพื่อการขอใช้จ่ายเงินอุดหนุนราชการใน กรณีจำเป็นในการป้องกันและยับยั้งการแพร่ระบาดของโรคติดเชื้อไวรัสโคโรนา 2019 โดยมีคลัง จังหวัดสิงห์บุรี เป็นที่ปรึกษา และองค์ประกอบคณะกรรมการ ดังนี้

- | | |
|---|------------------|
| 1. ปลัดจังหวัดสิงห์บุรี | ประธานกรรมการ |
| 2. นายแพทย์สาธารณสุขจังหวัดสิงห์บุรี | กรรมการ |
| 3. โยธาธิการและผังเมืองจังหวัดสิงห์บุรี | กรรมการ |
| 4. ผู้อำนวยการโรงพยาบาลสิงห์บุรี | กรรมการ |
| 5. ท้องถิ่นจังหวัดสิงห์บุรี | กรรมการ |
| 6. นายกองค้การบริหารส่วนจังหวัดสิงห์บุรี | กรรมการ |
| 7. นายอำเภอในพื้นที่เสี่ยงประสบภัยพิบัติ | กรรมการ |
| 8. หัวหน้าสำนักงานป้องกันและบรรเทาสาธารณภัยจังหวัดสิงห์บุรี | ก ร ร ม ก า ร |
| และเลขานุการ | |
| 9. หัวหน้ากลุ่มงานควบคุมโรคติดต่อ | ผู้ช่วยเลขานุการ |

สำนักงานสาธารณสุขจังหวัดสิงห์บุรี

10. หัวหน้าฝ่ายส่งเคราะห์ผู้ประสบภัย

ผู้ช่วยเลขานุการ

สำนักงานป้องกันและบรรเทาสาธารณภัยจังหวัดสิงห์บุรี

โดยคณะกรรมการที่ได้รับการแต่งตั้งตามคำสั่ง จะต้องประเมิน วิเคราะห์ ความรุนแรงของสถานการณ์ และเสนอมาตรการ แนวทางที่จำเป็นเร่งด่วนในการป้องกัน ยับยั้งภัยพิบัติที่จะเกิดในเวลาอันใกล้ ต่อที่ประชุมคณะกรรมการโรคติดต่อจังหวัด โดยชี้แจง 2 คณะ เสนอต่อผู้ว่าราชการจังหวัด พิจารณานุมัติเงินอุดหนุนราชการ ดังกล่าว ทั้งนี้ การใช้จ่ายเงินอุดหนุนราชการฯ จะต้องเป็นไปตามหลักเกณฑ์ วิธีการ และเงื่อนไข ตามที่กรมป้องกันและบรรเทาสาธารณภัย โดยความเห็นชอบของกระทรวงการคลัง กำหนด

ทั้งนี้ จังหวัดสิงห์บุรี กำหนดให้มีการประชุมร่วมกันของคณะกรรมการโรคติดต่อจังหวัดสิงห์บุรี ศูนย์บริหารสถานการณ์โควิด-19 จังหวัดสิงห์บุรีและคณะกรรมการพิจารณาดำเนินการในเชิงป้องกันหรือยับยั้งภัยพิบัติกรณีฉุกเฉิน กรณีการแพร่ระบาดของเชื้อไวรัสโคโรนา 2019 (Covid-19) จังหวัดสิงห์บุรี ในทุกวันจันทร์ของสัปดาห์

นับตั้งแต่เริ่มมีการระบาดในประเทศ จนถึงปัจจุบัน ยังไม่พบผู้ติดเชื้อในจังหวัดสิงห์บุรี โดยข้อมูลจากสำนักงานสาธารณสุขจังหวัดสิงห์บุรี ณ วันที่ 15 พฤศจิกายน 2563 มีผู้ป่วยเข้าเกณฑ์สอบสวนโรคสะสม 102 ราย (ผลตรวจทางห้องปฏิบัติการปกติ 102 ราย) ผู้ครบกำหนดการเฝ้าระวัง 14 วัน ซึ่งเดินทางมาจากต่างประเทศ (พื้นที่เสี่ยง) 10 ราย และประเทศอื่นๆ 33 ราย ผู้ที่เดินทางกลับจากกรุงเทพมหานครและจังหวัดอื่นๆ 4,779 ราย จังหวัดสิงห์บุรี ได้ดำเนินการขับเคลื่อนนโยบาย และมาตรการต่างๆ ในเชิงรุก รวมทั้งติดตามและประเมินผลการปฏิบัติตามมาตรการต่างๆ ในการป้องกันการแพร่ระบาดของโรคติดต่อเชื้อไวรัสโคโรนา 2019 ดังนี้

1. มาตรการป้องกันและสกัดกั้นการนำเชื้อเข้าสู่จังหวัด ซึ่งเป็นมาตรการที่จังหวัดดำเนินการตามข้อสั่งการของส่วนกลาง และมีการจัดตั้งจุดสกัดเพิ่มเติมเพื่อให้ครอบคลุมพื้นที่รอยต่อระหว่างจังหวัด

- การตั้งด่านตรวจและจุดสกัด เพื่อตรวจคัดกรองประชาชนที่เดินทางเข้ามาในพื้นที่ รวมทั้งเฝ้าระวัง/สังเกตอาการของผู้เดินทาง และพฤติกรรมเสี่ยงต่อการติดเชื้อ ครอบคลุมพื้นที่ตามเส้นทางหลัก 2 ด่านตรวจ และจุดสกัดรอยต่อจังหวัดข้างเคียง 7 จุด ประกอบด้วย

1) ด้านตรวจแยกต่างระดับสิงห์เหนือ หมู่ที่ 1 ตำบลบางมัญ อำเภอเมืองสิงห์บุรี จังหวัดสิงห์บุรี เส้นทางหลักเข้าตัวเมืองชั้นในของจังหวัดสิงห์บุรี

2) ด้านตรวจแยกต่างระดับสิงห์ใต้ หมู่ที่ 1 ตำบลม่วงหมู่ อำเภอเมืองสิงห์บุรี จังหวัดสิงห์บุรี รอยต่อกับจังหวัดลพบุรี และเส้นทางจากกรุงเทพมหานคร

3) จุดสกัดอำเภอเมืองสิงห์บุรี (บริเวณหน้าองค์การบริหารส่วนตำบลหัวไผ่) หมู่ที่ 3 ตำบลหัวไผ่ อำเภอเมืองสิงห์บุรี จังหวัดสิงห์บุรี รอยต่อกับจังหวัดลพบุรี

4) จุดสกัดอำเภอพรมบุรี (บริเวณสี่แยกพระงาม) หมู่ที่ 3 ตำบลพระงาม อำเภอพรมบุรี จังหวัดสิงห์บุรี รอยต่อกับจังหวัดอ่างทอง

5) จุดสกัดอำเภอบางระจัน (บริเวณแยกวัดโคกอน) หมู่ที่ 10 ตำบลเชิงกลัด อำเภอบางระจัน จังหวัดสิงห์บุรี รอยต่อกับจังหวัดชัยนาท

6) จุดสกัดอำเภอท่าช้าง (บริเวณสี่แยกท่าช้าง) ตำบลถนนสมอ อำเภอท่าช้าง จังหวัดสิงห์บุรี รอยต่อกับจังหวัดอ่างทอง

7) จุดสกัดอำเภออินทร์บุรี (บริเวณหน้าเทศบาลอินทร์บุรี) ตำบลอินทร์บุรี อำเภออินทร์บุรี จังหวัดสิงห์บุรี รอยต่อกับจังหวัดชัยนาท

8) จุดสกัดอำเภอค่ายบางระจัน (บริเวณสามแยกทองเลื่อน) ตำบลบางระจัน อำเภอค่ายบางระจัน จังหวัดสิงห์บุรี รอยต่อกับจังหวัดอ่างทอง

9) จุดสกัดอำเภอค่ายบางระจัน (หนองกระทุ่ม) ตำบลหนองกระทุ่ม อำเภอค่ายบางระจัน จังหวัดสิงห์บุรี รอยต่อกับจังหวัดสุพรรณบุรี

โดยได้มีการมอบหมายผู้ปฏิบัติหน้าที่ในด้านตรวจ/จุดสกัด ตามคำสั่งศูนย์บริหารสถานการณ์โควิด-19 จังหวัดสิงห์บุรี ที่ 3/2563 ลงวันที่ 28 มีนาคม 2563 ซึ่งได้บูรณาการการทำงานร่วมกันของหลายหน่วยงานในพื้นที่ ประกอบด้วย เจ้าหน้าที่ฝ่ายปกครอง สมาชิกองอาจารักษาดินแดน (อส.) เจ้าหน้าที่ตำรวจจากกองบังคับการตำรวจภูธรจังหวัดสิงห์บุรี และสถานีตำรวจภูธร ในพื้นที่ เจ้าหน้าที่สังกัดสำนักงานสาธารณสุขจังหวัดสิงห์บุรี เจ้าหน้าที่สังกัดสำนักงานขนส่งจังหวัดสิงห์บุรี รวมทั้งกำนัน ผู้ใหญ่บ้าน ผู้ช่วยผู้ใหญ่บ้าน สารวัตรกำนัน ผู้นำชุมชน โดยให้นายอำเภอ เป็นผู้กำกับ ดูแล สั่งการและแก้ปัญหาการปฏิบัติงานของจุดสกัด และให้ผู้บังคับการตรวจภูธรจังหวัดสิงห์บุรี เป็นผู้กำกับ ดูแล สั่งการและแก้ปัญหาการปฏิบัติงานของด่านตรวจ ทั้งนี้จะปฏิบัติงานตลอด 24 ชั่วโมง แบ่งเป็น 3 ผลัด ดังนี้ ผลัดที่ 1 ตั้งแต่เวลา 08.01-16.00 น. ผลัดที่ 2

ตั้งแต่เวลา 16.01-24.00 น. และพลัดที่ 3 ตั้งแต่เวลา 00.01-08.00 น. รวมระยะเวลา 81 วัน ของการตั้งด่านตรวจ/จุดสกัด มีจำนวนผู้เดินทางผ่านการคัดกรอง 982,765 คน และรถยนต์ จำนวน 569,553 คัน โดยกระบวนการดำเนินงาน ณ ด่านตรวจและจุดสกัด จะให้ผู้ที่เดินทางเข้าสู่จังหวัดลงจากรถ เพื่อวัดอุณหภูมิร่างกาย หากเกิน 37.5 องศาเซลเซียส จะให้นั่งพัก เพื่อวัดอุณหภูมิอีกครั้ง โดยในสถานการณ์ตั้งด่านพบปัญหาและอุปสรรค ประชาชนซึ่งเป็นคนในจังหวัดผ่านเข้า-ออก ด่านเป็นประจำ ทำให้บางคน ไม่พอใจที่จะต้องตรวจทุกครั้งที่ผ่านมาด่านตรวจ ซึ่งเจ้าหน้าที่จะสามารถเจรจาขอความร่วมมือให้ปฏิบัติตามมาตรการได้

ทั้งนี้ ในช่วงมาตรการเคอร์ฟิวตามข้อสั่งการของส่วนกลาง ได้มีการแต่งตั้งออกคำสั่งให้ปลัดอำเภอประจำตำบล กำนัน ผู้ใหญ่บ้าน และตำรวจ ออกลาดตระเวน ป้องกันการมั่วสุมในพื้นที่ โดยพบเคสฝ่าฝืน อาทิ ชาวบ้านออกไปดักหนู ตกปลา หรือชาวบ้านที่เป็นเกษตรกรออกไปเฝ้าเครื่องสูบน้ำ เจ้าหน้าที่จะเน้นการตักเตือนเป็นหลัก ในส่วนเคสที่พบการกินเหล้า หรือยาเสพติด ก็จะดำเนินคดีตามกฎหมาย

- การคัดกรองผู้มาจากพื้นที่เสี่ยง โดยกำนัน ผู้ใหญ่บ้าน และอาสาสมัครสาธารณสุขประจำหมู่บ้าน (อสม.) โดยการร่วมกันค้นหา คัดกรอง ผู้ที่เดินทางเข้ามาในหมู่บ้าน โดยหากพบว่า ผู้เดินทางเข้ามา มีไข้ หรือเข้าข่ายสงสัยติดเชื้อไวรัสโคโรนา 2019 ทีมสอบสวนโรค โดยเจ้าหน้าที่สาธารณสุข จะดำเนินการสอบสวนโรค และเก็บสารคัดหลั่งส่งศูนย์วิทยาศาสตร์เพื่อค้นหาเชื้อต่อไป ทั้งนี้ จะรายงานผลการปฏิบัติให้อำเภอ และจังหวัดทราบ

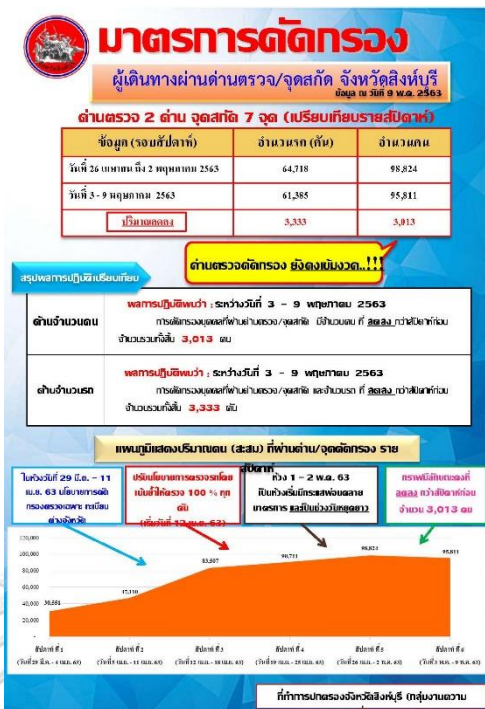

ภาพที่ 3 มาตรการคัดกรองผู้เดินทางผ่านด่านตรวจ/จุดสกัด จังหวัดสิงห์บุรี (ข้อมูล ณ วันที่ 9 พ.ค. 2563)

2. มาตรการยับยั้งการแพร่ระบาดในจังหวัด เป็นมาตรการที่จังหวัดดำเนินการตามข้อสั่งการของส่วนกลาง

การปิดสถานที่เสี่ยงต่อการแพร่ระบาดชั่วคราว/ปิดเฉพาะบางส่วน (Lock Down) การให้งดหรือเลื่อนการจัดกิจกรรมที่มีการรวมตัวของคนจำนวนมาก การดำเนินการตามมาตรการที่ทางราชการกำหนด อาทิ การอยู่บ้าน หยุดเชื้อ เพื่อชาติ (Stay At Home) การใส่หน้ากากอนามัย ใช้เจลล้างมือ การเว้นระยะห่างทางสังคม (Social Distancing) การเหลื่อมเวลาปฏิบัติงาน การคัดกรองอุณหภูมิ การวางเจลล้างมือในจุดที่มีการใช้ร่วมกัน การทำความสะอาดสถานที่ให้บริการ การจัดที่นั่งโดยเว้นระยะห่าง เป็นต้น ผู้ว่าราชการจังหวัด โดยความเห็นชอบของคณะกรรมการโรคติดต่อจังหวัดสิงห์บุรี ได้สั่งการให้หน่วยงานที่กำกับ ดูแล สถานประกอบการ / สถานที่เสี่ยงต่างๆ ร่วมกับอำเภอ และสำนักงานสาธารณสุขจังหวัดสิงห์บุรี ออกตรวจตรา กวดขัน ให้มีการปฏิบัติตามคำสั่งและมาตรการ และให้รายงานผลการปฏิบัติตามมาตรการต่อคณะกรรมการโรคติดต่อจังหวัดสิงห์บุรี โดยได้มอบหมายให้หน่วยงานปฏิบัติหน้าที่ ตามตาราง ดังนี้

ลำดับ	สถานที่เสี่ยง	หน่วยงานหลักที่กำกับดูแล	หน่วยงานร่วม
1	สถานที่ราชการ/ สำนักงาน	ทุกส่วนราชการ	สำนักงานสาธารณสุขจังหวัด สิงห์บุรี
2	โรงแรม	ที่ทำการปกครองจังหวัด สิงห์บุรี และอำเภอทุกอำเภอ	องค์กรปกครองส่วนท้องถิ่นใน พื้นที่ สำนักงานสาธารณสุขจังหวัด สิงห์บุรี
3	รถตู้โดยสาร/รถทัวร์ มอเตอร์ไซด์รับจ้าง	สำนักงานขนส่งจังหวัดสิงห์บุรี	อำเภอทุกอำเภอ สำนักงานสาธารณสุขจังหวัด สิงห์บุรี
4	ร้านอาหาร	สำนักงานส่งเสริมการปกครอง ท้องถิ่นจังหวัดสิงห์บุรี และ อำเภอทุกอำเภอ	อำเภอทุกอำเภอ สำนักงานสาธารณสุขจังหวัด สิงห์บุรี
5	ตลาด	สำนักงานส่งเสริมการปกครอง ท้องถิ่นจังหวัดสิงห์บุรี และ สำนักงานพาณิชย์จังหวัด สิงห์บุรี	อำเภอทุกอำเภอ สำนักงานสาธารณสุขจังหวัด สิงห์บุรี
6	ห้างสรรพสินค้า	สำนักงานส่งเสริมการปกครอง ท้องถิ่นจังหวัดสิงห์บุรี และ สำนักงานพาณิชย์จังหวัด สิงห์บุรี	อำเภอทุกอำเภอ สำนักงานสาธารณสุขจังหวัด สิงห์บุรี
7	สถานศึกษา	สำนักงานศึกษาธิการจังหวัด สิงห์บุรี	อำเภอทุกอำเภอ สำนักงานสาธารณสุขจังหวัด สิงห์บุรี
8	สถานีบริการน้ำมัน	สำนักงานพลังงานจังหวัด สิงห์บุรี	อำเภอทุกอำเภอ สำนักงานสาธารณสุขจังหวัด สิงห์บุรี

9	ศาสนสถาน	สำนักงานพระพุทธศาสนา จังหวัดสิงห์บุรี	อำเภอทุกอำเภอ สำนักงานสาธารณสุขจังหวัด สิงห์บุรี
10	สนามกีฬา/ฟิตเนส	สำนักงานการท่องเที่ยวและ กีฬาจังหวัดสิงห์บุรี	อำเภอทุกอำเภอ สำนักงานสาธารณสุขจังหวัด สิงห์บุรี
11	สถานประกอบการ/ โรงงานอุตสาหกรรม	สำนักงานสวัสดิการและ คุ้มครองแรงงานจังหวัดสิงห์บุรี สำนักงานแรงงานจังหวัด สิงห์บุรี สำนักงานอุตสาหกรรม จังหวัดสิงห์บุรี	องค์กรปกครองส่วนท้องถิ่นใน พื้นที่ สำนักงานสาธารณสุขจังหวัด สิงห์บุรี
12	ศูนย์พัฒนาเด็กเล็ก	สำนักงานส่งเสริมการปกครอง ท้องถิ่นจังหวัดสิงห์บุรี	อปท. ในพื้นที่ สำนักงานสาธารณสุขจังหวัด สิงห์บุรี

ตารางที่ 1 หน่วยงานที่กำกับดูแลสถานที่เสี่ยงต่อการแพร่เชื้อไวรัสโคโรนา 2019

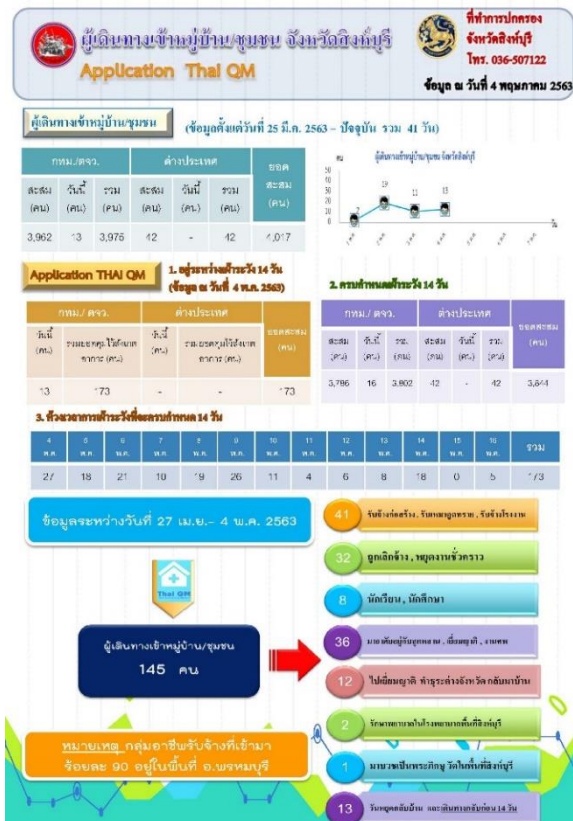

ภาพที่ 4 ผู้เดินทางเข้าหมู่บ้าน/ชุมชน จังหวัดสิงห์บุรี (ข้อมูล ณ วันที่ 4 พ.ค. 2563)



ภาพที่ 5 LOCK DOWN สถานที่เสี่ยง (ข้อมูล ณ วันที่ 11 พ.ค. 2563)

Stay at Home “อยู่บ้าน หยุดเชื้อ เพื่อชาติ”

ข้อมูล ณ วันที่ 11 พฤษภาคม 2563

การปฏิบัติงานในที่ทำงานและที่พักอาศัย

หน่วยภาครัฐ จำนวน ...189... แห่ง ครบ 100 %
 *รมรลงให้ข้าราชการ พนักงาน ลูกจ้าง ถือปฏิบัติตามมาตรการ ในสำนักงาน/และที่บ้าน

สถานประกอบการ/โรงงาน จำนวน 162 แห่ง ครบ 100%
 **รมรลงค์/กำหนดมาตรการให้สถานประกอบการ พนักงาน ลูกจ้าง ถือปฏิบัติตามมาตรการโดยเคร่งครัด

มาตรการ

“อยู่บ้าน หยุดเชื้อ เพื่อชาติ”

- มีการตรวจวัดอุณหภูมิร่างกาย
- หมั่นล้างมือบ่อยๆ ด้วยสบู่หรือเจลแอลกอฮอล์
- กินร้อน ช้อนส่วนตัว
- สวมหน้ากากอนามัย/หน้ากากผ้า ทุกครั้งเมื่อออกจากร้าน
- ไม่ใช้สิ่งของเครื่องใช้ส่วนตัวร่วมกัน เช่น ผ้าเช็ดหน้า ผ้าเช็ดตัว
- เว้นระยะห่างสังคมระหว่างบุคคลในครัวเรือน

ข้อมูลประชากรวัยทำงาน

กลุ่มอาชีพ	จำนวนคน
นักเขียนนักศึกษา	34,017
เกษตรกรรวม	16,814
ค้าขาย/ธุรกิจส่วนตัว	21,283
รวม	72,114

ประชากรในจังหวัดสิงห์บุรี ตาม จปฐ. ปี 62

ช่วงอายุ	จำนวนคน	ร้อยละ
ต่ำกว่า 5 ปี	3,781	2.67
6 ปี - 60 ปี	100,064	70.58
61 ปี ขึ้นไป	37,928	26.75
รวม	141,773	100.00

มาตรการลดความแออัดในโรงพยาบาลเพื่อลดการแพร่เชื้อ
เดือนเมษายน - พฤษภาคม 2563

มาตรการดำเนินการ	มีแพทย์	ศัลยแพทย์	ร้อยละ
1. เชิญการนัดออกไป 3-6 เดือน	15,452	10,424	67.46
2. ระบาย x-ray ไปที่ญาติป่วย โดยไม่ต้องพบแพทย์			
3. จัดส่งยาหรือยาฉีด โดยคนส่ง/ไปรษณีย์ ไม่ต้องไปรับยา			
4. มีระบบติดตามผู้ป่วยโรคโควิด-19 ไปเยี่ยมที่บ้าน	1,596	10,33	
รวม	15,452	12,020	77.79

ประชากรวัยทำงาน คิดเป็นร้อยละ 50.86% ของประชากรที่อยู่จริง

ข้อมูลประชากรที่อยู่จริงในฐานข้อมูล จปฐ.

- กลุ่มผู้สูง 26.75%
- กลุ่มคนวัยทำงาน และนักเรียน/นักศึกษา 50.86%
- และเด็กต่ำกว่า 5 ปี 2.67%

รวม 80.26% อันที่
“อยู่บ้าน หยุดเชื้อ เพื่อชาติ”

ที่ทำการปกครองจังหวัดสิงห์บุรี
 ศูนย์บริหารสถานการณ์โควิด-19 จังหวัดสิงห์บุรี
 โทร. 0 3650 7119.0 3650 7122

ภาพที่ 6 Stay at Home “อยู่บ้าน หยุดเชื้อ เพื่อชาติ” (ข้อมูล ณ วันที่ 11 พ.ค. 2563)

Social Distancing “การเว้นระยะห่างทางสังคม”

จังหวัดสิงห์บุรี ข้อมูล ณ วันที่ 11 พฤษภาคม 2563

ส่วนราชการ 130 หน่วยงาน
อปท. 36 แห่ง หน่วยงานอื่น 23 แห่ง
รวมเป็น 189 แห่ง
 * คำเป็นไปตามมาตรการ 173 แห่ง
คิดเป็นร้อยละ 91.53

- จัดสถานที่ให้บริการเว้นระยะห่างไม่น้อยกว่า 1 เมตร
- สำนักทะเบียน ...6.. แห่ง สำนักทะเบียนท้องถิ่น ...5.. แห่ง
- ส่วนราชการ ...72.. แห่ง อปท. ...36.. แห่ง
- หน่วยงานอื่นๆ ...21.. แห่ง (รัฐวิสาหกิจเอกชน ...2...แห่ง)
- ทำงานแบบ Work form Home...28... แห่ง

โรงแรม จำนวน 57 แห่ง ข้อมูลเปรียบเทียบ (จำนวน 5 วัน)

29 เม.ย. 2563 - 3 พ.ค.2563 **ก่อนมีมาตรการผ่อนคลาย**
 ***มีผู้ใช้บริการ 15-21 แห่ง/...288.. คน ไม่มีผู้ใช้บริการ ...36-42... แห่ง

4 พ.ค.2563 - 8 พ.ค.2563 **หลังมีมาตรการผ่อนคลาย**
 ***มีผู้ใช้บริการ ..18-20.. แห่ง/...567.. คน ไม่มีผู้ใช้บริการ ...37-39... แห่ง

มีผู้ใช้บริการเพิ่มขึ้น คิดเป็นร้อยละ 96.87!

- ร้านอาหาร...740.. แห่ง 100%**
 1. จัดที่นั่งให้มีระยะห่างไม่น้อยกว่า 1.5 เมตร
 2. จัดใส่ถุงผ้าใส่
- ห้างสรรพสินค้า...5...แห่ง 100%**
- ร้านสะดวกซื้อ...40..แห่ง 100%**
- ตลาด/ตลาดนัด ..76..แห่ง 100%**
- ร้านค้าของเก่า...29..แห่ง 100%**
- ธนาคาร/สถาบันการเงิน...24..แห่ง 100%**
- โรงรับจำนำ...3.. แห่ง 100%**
- งานชาว-ค้า** ช่วงระหว่าง 2 พ.ค. - 8 พ.ค. 63
 จำนวน...15..แห่ง (ตัว/บ้าน/พื้นที่ 4 ตำบล) **100%**
- จุดบริจาคสิ่งของ อาหาร ฯลฯ 100%**
 จำนวน...18..แห่ง / จนท.จัดระเบียบ 289 คน

การดำเนินการ

- มีการตรวจวัดอุณหภูมิร่างกาย
- มีเจลแอลกอฮอล์/สบู่บริการ
- พนักงานทุกคนสวมหน้ากากอนามัย/ผ้า
- แนะนำลูกค้าให้สวมหน้ากากอนามัย/ผ้า (ไม่ให้บริการผู้ไม่สวมหน้ากาก)
- จัดทำสัญลักษณ์เว้นระยะห่างการบริการ

อ.พรหมบุรี จำนวน 7 แห่ง
 อ.บางระจัน จำนวน 1 แห่ง
 อ.ท่าช้าง จำนวน 4 แห่ง
 อ.ค่ายบางระจัน จำนวน 3 แห่ง

ที่ทำการปกครองจังหวัดสิงห์บุรี
 ศูนย์บริหารสถานการณ์โควิด-19 จ.สิงห์บุรี
 โทร. 0 3650 7119.0 3650 7122

ภาพที่ 7 Social Distancing “การเว้นระยะห่างทางสังคม” (ข้อมูล ณ วันที่ 11 พ.ค. 2563)

3. **มาตรการสร้างการรับรู้แก่ประชาชน** เป็นมาตรการที่จังหวัดกำหนดขึ้นเพื่อ ประเมินการรับรู้สถานการณ์ของโรค แนวทางที่พึงปฏิบัติของประชาชน รวมทั้งมาตรการการเยียวยา อื่นๆ และการปฏิบัติของประชาชน

จังหวัดสิงห์บุรี โดยผู้ว่าราชการจังหวัดสิงห์บุรี ได้สั่งการให้ดำเนินโครงการ เพิ่มประสิทธิภาพการสร้างการรับรู้สู่ชุมชน ตามแผนการดำเนินการ โดยให้หน่วยงานทุกภาคส่วน ผลิตสื่อประชาสัมพันธ์ในรูปแบบต่างๆ อาทิ คลิปวิดีโอ อินโฟกราฟฟิก เป็นต้น ส่งให้ที่ทำการ ปกครองจังหวัดสิงห์บุรี รวบรวมโดยแยกเนื้อหาเป็นรายการกระทรวง เพื่อส่งมอบต่อให้แก่กำนัน ผู้ใหญ่บ้าน องค์กรปกครองส่วนท้องถิ่น นำไปประชาสัมพันธ์เผยแพร่ในพื้นที่ ทุกวันศุกร์ รวมทั้ง สำนักงานประชาสัมพันธ์จังหวัดสิงห์บุรี จะนำสื่อส่งเผยแพร่ทางหอกระจายข่าวองค์กรปกครองส่วน ท้องถิ่นทุกแห่ง และช่องทางสื่ออื่นๆ ทุกช่องทาง เพื่อสร้างการรับรู้ให้ประชาชน ระหว่างวันเสาร์ถึง วันศุกร์ และจะมีการติดตามและประเมินผล วิเคราะห์การรับรู้ข่าวสารของประชาชน ผ่าน แบบสอบถามจากประชาชนในทุกอำเภอ และรายงานผลให้ผู้ว่าราชการจังหวัดสิงห์บุรี ทราบ



แผนการดำเนินการสร้างการรับรู้สู่ชุมชน จ.สิงห์บุรี

โครงการ "เพิ่มประสิทธิภาพการสร้างการรับรู้สู่ชุมชน จังหวัดสิงห์บุรี"



ภาพที่ 8 แผนการดำเนินการสร้างการรับรู้สู่ชุมชน จังหวัดสิงห์บุรี

จากการประเมินผลการรับทราบข่าวสารของประชาชน ตั้งแต่เดือนพฤษภาคม - เดือนกรกฎาคม 2563 สามารถสรุปผลการวิเคราะห์จากแบบสอบถามสร้างการรับรู้แก่ประชาชน ได้ดังตาราง

ครั้งที่	สอบถามข่าวในช่วง	จำนวนข่าวที่ ประชาสัมพันธ์	ร้อยละการ รับทราบข่าวของ ประชาชน เฉลี่ย	ช่องทางที่ประชาชนได้รับข่าวสาร มากที่สุด	
				อันดับ 1	อันดับ 2
1	9 - 15 พฤษภาคม	3	66.17	-	-
2	16 - 22 พฤษภาคม	38	86.51	ผู้นำชุมชน	หอกระจายข่าว
3	23 - 29 พฤษภาคม	51	91.2	ผู้นำชุมชน	หอกระจายข่าว
4	30 พฤษภาคม - 5 มิถุนายน	89	87.5	ผู้นำชุมชน	Facebook
5	6 - 12 มิถุนายน	80	91.67	ผู้นำชุมชน	Line
6	13 - 19 มิถุนายน	80	96.15	ผู้นำชุมชน	หอกระจายข่าว
7	20 - 26 มิถุนายน	70	88.70	ผู้นำชุมชน	หอกระจายข่าว
8	27 มิถุนายน - 3 กรกฎาคม	77	96.04	ผู้นำชุมชน	Line
9	4 - 10 กรกฎาคม	115	91.72	ผู้นำชุมชน	Line
10	11 - 17 กรกฎาคม	55	97.62	ผู้นำชุมชน	Line
11, 12	18-31 กรกฎาคม	117	96.00	ผู้นำชุมชน	หอกระจายข่าว

ตารางที่ 2 ผลการวิเคราะห์แบบสอบถามสร้างการรับรู้แก่ประชาชน

4. มาตรการคัดกรองความเสี่ยงโควิด-19 ในประชากรจังหวัดสิงห์บุรี เป็นมาตรการที่จังหวัดกำหนดขึ้น เนื่องจากบริบทเฉพาะของจังหวัด ที่มีความเสี่ยงซึ่งอาจส่งผลให้เกิดการแพร่ระบาดของโรคได้อย่างง่ายดาย

จังหวัดสิงห์บุรี เป็นจังหวัดที่มีสัดส่วนผู้สูงอายุ 60 ปี ขึ้นไปต่อประชากร 23.09% มากเป็นลำดับ 1 ของประเทศ (ข้อมูลจากกรมการปกครอง กระทรวงมหาดไทย ปี พ.ศ. 2562) ซึ่งผู้สูงอายุ เป็นกลุ่มเสี่ยงที่ติดเชื้อได้ง่าย และหากได้รับเชื้อ อาจมีอาการรุนแรงถึงขั้นเสียชีวิตได้ จังหวัดสิงห์บุรี ได้กำหนดให้มีมาตรการคัดกรองความเสี่ยงโควิด-19 ในประชากรจังหวัดสิงห์บุรี (X-ray) ในกลุ่มเป้าหมายผู้สูงอายุและผู้ป่วยโรคเรื้อรัง จำนวน 49,121 คน แบ่งเป็น กลุ่มผู้สูงอายุ 70

ปี ขึ้นไป จำนวน 22,238 คน กลุ่มผู้สูงอายุ 60-69 ปี ที่ป่วยด้วยโรคเรื้อรัง จำนวน 12,338 คน กลุ่มผู้สูงอายุ 0-59 ปี ที่ป่วยด้วยโรคเรื้อรัง จำนวน 14,545 คน โดยแบ่งกลุ่มเป้าหมายตามอำเภอ ประกอบด้วย อำเภอเมืองสิงห์บุรี 12,730 คน อำเภออินทร์บุรี 11,977 คน อำเภอบางระจัน 8,585 คน อำเภอค่ายบางระจัน 6,531 คน อำเภอพรหมบุรี 5,491 คน และอำเภอท่าช้าง 3,807 คน รวมทั้งการคัดกรองประชาชนทั่วไปที่มีอาการเสี่ยง หรือมีการสัมผัสกับผู้มีประวัติเสี่ยง เริ่มดำเนินการตั้งแต่วันที่ 1 เมษายน 2563 ซึ่งมีกระบวนการในการดำเนินงานคัดกรอง โดยอาสาสมัครสาธารณสุขประจำหมู่บ้าน (อสม.) ทุกหมู่บ้านจะตรวจคัดกรอง วัดอุณหภูมิ ประชาชนในพื้นที่เป็นประจำทุกวัน ในช่วงเช้า โดยอสม. 1 คน จะดูแลประมาณ 10-15 หมู่บ้าน ตรวจวัดอุณหภูมิ และให้ความรู้ในการปฏิบัติตัว ในกรณีที่เป็นผู้ป่วยติดเตียง อสม. จะเป็นผู้ไปรับยา และมาส่งให้ผู้ป่วยที่บ้าน อสม. จะรายงานผลการคัดกรองให้สำนักงานสาธารณสุขจังหวัดสิงห์บุรี จัดทำสรุปผลการดำเนินงานประจำวัน

ผังการดำเนินงานคัดกรอง (x-ray)

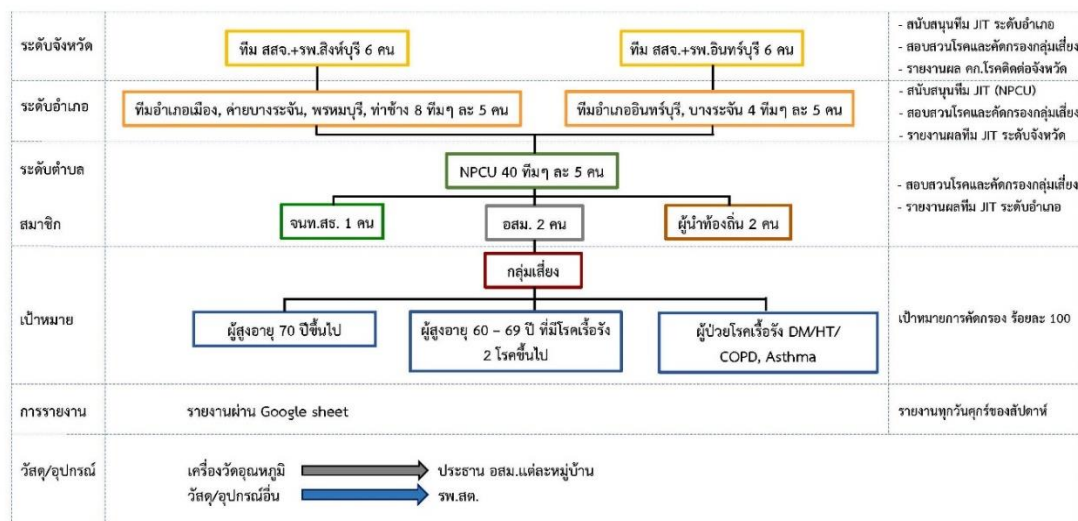

ภาพที่ 9 ผังการดำเนินงานคัดกรอง (x-ray)

ระบบการรายงานผลการดำเนินงานคัดกรองกลุ่มเสี่ยงโรคติดเชื้อโคโรนาไวรัส COVID-19

แบบรายงานผลการดำเนินงานคัดกรองกลุ่มเสี่ยงโรคติดเชื้อโคโรนาไวรัส COVID-19

ผู้จัดทำ : น.ส. อรุณรัตน์ อธิสุข

วันที่	ชื่อ	บทบาท	พื้นที่/เขต/อำเภอ	จำนวน	ผลการคัดกรอง														
					คัดกรอง	พบกลุ่มเสี่ยง	พบผู้ป่วย	พบผู้สัมผัส	พบผู้กักตัว	พบผู้กักตัว	พบผู้กักตัว	พบผู้กักตัว	พบผู้กักตัว	พบผู้กักตัว	พบผู้กักตัว	พบผู้กักตัว			
11/11/2563	จังหวัดสิงห์บุรี	จังหวัดสิงห์บุรี	จังหวัดสิงห์บุรี	7,826,660	7,826,660	1,716	233	0	1	0	0	0	0	0	0	0	0	0	0

ผลการคัดกรองความเสี่ยง COVID-19 ในประชากรจังหวัดสิงห์บุรี
ข้อมูลวันที่ 31 พฤษภาคม 2563

คัดกรองวันนี้	คัดกรองสะสม*	พบเสี่ยงวันนี้	พบเสี่ยงสะสม
+ 71,637	547,065	19	291

ความเสี่ยงที่พบ(สะสม) **เข้าเกณฑ์สอบสวนโรค (PIU) 0 คน**

เสียชีวิต 0.00% ฝังศพ 0.00% ภาวะวิกฤต/เสียชีวิต 0.01%

มีไข้ 36 คน

ผลการคัดกรองรายอำเภอ	จังหวัดสิงห์บุรี	เมือง	อินทร์บุรี	บางระจัน	ค่ายบางระจัน	พรหมบุรี	ท่าช้าง
ประชากรเป้าหมาย	12,730	11,977	8,585	6,531	5,491	3,807	
*คัดกรองได้จริงในชุมชนเป้าหมาย	11,279	10,851	7,862	6,263	5,349	3,485	
คัดกรองได้ทั้งหมด	4,104	12,641	3,054	3,967	1,731	1,031	

สสจ.สิงห์บุรี จัดทำสรุปผลการดำเนินงานประจำวัน

สสจ.สิงห์บุรี จัดทำสรุปผลการดำเนินงานประจำวัน

อสม.จัดทำบันทึกผลการคัดกรองรายบุคคล รับรองการทำงานโดย จนท.สธ/ผอ.รพ.สธ

จนท.สธ บันทึกผลการคัดกรอง รายงาน สสจ.สิงห์บุรี ผ่าน Google Sheet ทุกวัน

ภาพที่ 10 ระบบการรายงานผลการดำเนินงานคัดกรองกลุ่มเสี่ยงโรคติดเชื้อ โคโรนาไวรัส COVID-19

สรุปภาพรวมการคัดกรองความเสี่ยง COVID-19 ในประชากรจังหวัดสิงห์บุรี ณ วันที่ 11 ตุลาคม 2563 คัดกรองได้ 7,826,660 คน พบกลุ่มเสี่ยงสะสม 1,716 คน มีไข้ 233 คน พบผู้ป่วยเข้าข่ายสงสัยป่วย (PIU) จากการคัดกรอง 1 คน

ผลการคัดกรองความเสี่ยง COVID-19 ในประชากรจังหวัดสิงห์บุรี
ข้อมูลวันที่ 11 ตุลาคม 2563

คัดกรองวันนี้	คัดกรองสะสม*	พบเสี่ยงวันนี้	พบเสี่ยงสะสม
+ 57,739	7,826,660	5	1,716

ความเสี่ยงที่พบ(สะสม) **เข้าเกณฑ์สอบสวนโรค (PIU) วันนี้ 0 คน (สะสม 1 คน)**

เสียชีวิต 0% ฝังศพ 0% ภาวะวิกฤต/เสียชีวิต 0%

เจ็บลง 0% ไข้ 0% แผล/เย็บแผล 0%

มีไข้ 233 คน

ผลการคัดกรองรายอำเภอ	จังหวัดสิงห์บุรี	เมือง	อินทร์บุรี	บางระจัน	ค่ายบางระจัน	พรหมบุรี	ท่าช้าง
ประชากรเป้าหมาย	49,121	12,730	11,977	8,585	6,531	5,491	3,807
*คัดกรองได้จริงในชุมชนเป้าหมาย	44,364	11,988	10,929	7,122	5,876	5,066	3,383
คัดกรองได้ทั้งหมด	13,375	1,737	6,031	3,017	1,078	1,104	408

หมายเหตุ * คัดกรองสะสม (ประชาชน 1 คนได้รับการคัดกรองมากกว่า 1 ครั้ง)
* การดำเนินงานยังไม่เป็นไปตามเป้าหมายเนื่องจากมาตรการผ่อนปรน ประชาชนออกนอกบ้านมากขึ้น

เริ่มดำเนินการเมื่อวันที่ 18 พฤษภาคม 2563

สำนักงานสาธารณสุขจังหวัดสิงห์บุรี SINGBURI PROVINCIAL HEALTH OFFICE

นายแพทย์สาธารณสุขจังหวัดสิงห์บุรี 036-813493

ภาพที่ 11 ผลการคัดกรองความเสี่ยง COVID-19 ในประชากรจังหวัดสิงห์บุรี (ข้อมูล ณ วันที่ 11 ตุลาคม 2563)

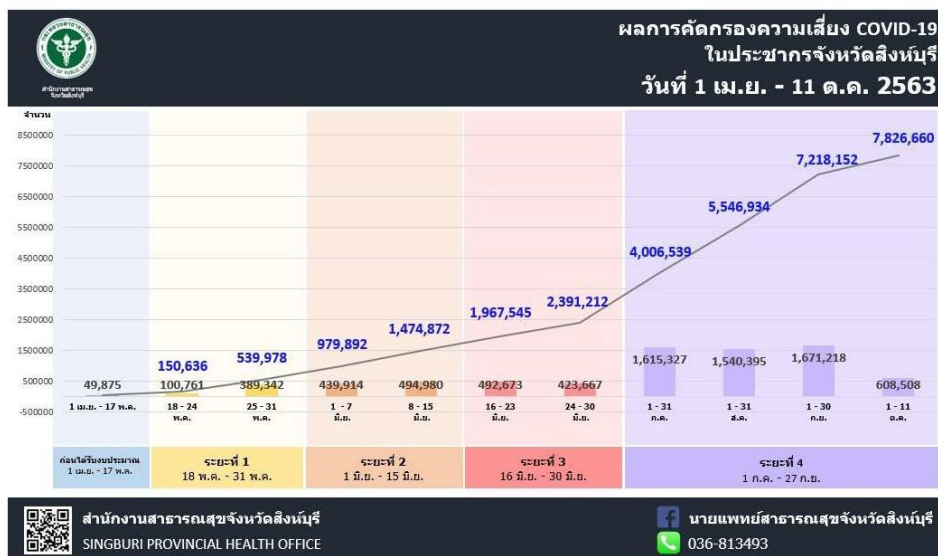

ภาพที่ 12 ผลการคัดกรองความเสี่ยง COVID-19 ในประชากรจังหวัดสิงห์บุรี ระหว่างวันที่ 1 เมษายน - 11 ตุลาคม 2563)

ในการนี้ ผู้วิจัยได้ดำเนินการวิจัย “การวิเคราะห์การนำนโยบายการป้องกันการแพร่ระบาดของโรคติดเชื้อไวรัสโคโรนา 2019 ไปปฏิบัติ กรณีศึกษา จังหวัดสิงห์บุรี” โดยการศึกษาข้อมูลจากเอกสาร (Documentary Study) และการสัมภาษณ์เชิงลึก (In-depth Interview) จากผู้ให้ข้อมูลสำคัญ จำนวน 26 คน จากจำนวน 3 กลุ่ม ได้แก่ กลุ่มผู้บริหาร กลุ่มผู้ปฏิบัติงาน และกลุ่มประชาชน โดยสามารถอภิปรายผลการศึกษิตามกรอบแนวคิดของงานวิจัย 5 ปัจจัย คือ 1) ความชัดเจนของนโยบาย 2) การสื่อสารของหน่วยงาน 3) ศักยภาพของหน่วยงาน 4) คุณลักษณะของผู้ดำเนินนโยบายไปปฏิบัติ และ 5) ภาวะผู้นำ ได้ดังนี้

4.3 ปัจจัยด้านความชัดเจนของนโยบาย

รัฐบาลได้กำหนดนโยบาย และมาตรการการปฏิบัติในการควบคุมและป้องกันการแพร่ระบาดของโรคติดเชื้อไวรัสโคโรนา 2019 ให้หน่วยงานในส่วนภูมิภาค (จังหวัด) นำไปปฏิบัติ ผ่านการออกระเบียบ กฎหมาย ที่มีความชัดเจน อาทิ การออกข้อกำหนดตามความในมาตรา แห่งพระราชกำหนดการบริหารราชการในสถานการณ์ฉุกเฉิน พ.ศ. 2548 ซึ่งจังหวัด จะรับนโยบายไปปฏิบัติในพื้นที่ โดยการออกประกาศ/คำสั่ง รองรับให้หน่วยงานที่รับผิดชอบดำเนินการให้เป็นไปตามนโยบาย มาตรการ ดังกล่าว ซึ่งพบว่า ในช่วงแรกของการปฏิบัติงาน มีปัญหา/อุปสรรค ในเรื่อง ห่วงเวลาในการสั่งการ ดังข้อมูลจากรายงานการประชุมติดตามสถานการณ์สำคัญ Morning Brief เมื่อวันที่ 17

มีนาคม 2563 “ข้อสั่งการล่าสุดของกระทรวงมหาดไทย 4 ข้อ 1.ให้ผู้ว่าราชการจังหวัดในฐานะประธานกรรมการ (ซึ่งของเราแต่งตั้งมาก่อนแล้ว) 2.ในพื้นที่จังหวัดชายแดนให้เข้มงวดการกวดขัน (จังหวัดเราไม่มีพื้นที่ติดกับประเทศเพื่อนบ้าน) 3.ให้แต่งตั้งนายอำเภอ และทีมคัดกรอง (จังหวัดสิงห์บุรี ดำเนินการแล้ว) 4.ให้นายอำเภอร่วมกับสาธารณสุขอำเภอ ทำความเข้าใจ กำนัน/ผู้ใหญ่บ้าน ผู้ใหญ่บ้าน พนักงานส่วนท้องถิ่น ในเรื่องแนวทางการคัดกรอง” และปัญหาการตีความกฎหมาย ดังคำสัมภาษณ์ “มีอุปสรรคในเรื่อง เวลา เช่น เราทำไปแล้ว เรื่องของการส่งสารในช่วงแรก การออกข้อกำหนด เป็นการชักซ้อม เป็นเรื่องใหม่ เราไม่เข้าใจ” จังหวัดสิงห์บุรี จึงแก้ไขปัญหาดังกล่าว โดยได้มีคำสั่งแต่งตั้งคณะทำงาน เพื่อปฏิบัติงานด้านกฎหมายของศูนย์บริหารสถานการณ์โควิด-19 จังหวัดสิงห์บุรี ซึ่งมีปลัดจังหวัดสิงห์บุรี เป็นประธานคณะทำงาน มีเจ้าหน้าที่นิติกร จากหน่วยงานต่างๆ เป็นคณะทำงาน และมีข้าราชการสังกัดที่ทำการปกครองจังหวัด เป็นผู้ช่วยคณะทำงาน ซึ่งจะทำหน้าที่ในการวิเคราะห์ คำสั่ง ระเบียบ ข้อบังคับ ประกาศ รวมทั้งข้อปฏิบัติ หลักเกณฑ์ ต่างๆให้ทันต่อสถานการณ์ เพื่อเสนอความเห็น และพิจารณาร่างคำสั่งตามที่จังหวัดสิงห์บุรี มอบหมาย ทำให้สามารถปฏิบัติงานได้มีประสิทธิภาพมากขึ้น ในส่วนของนโยบาย ข้อสั่งการของจังหวัด ให้หน่วยงานในพื้นที่ อำเภอ นำไปปฏิบัติ นั้น พบว่า มีความชัดเจน ผู้ปฏิบัติงานสามารถดำเนินการได้ ตามโครงสร้างการทำงานในรูปแบบคณะกรรมการ ซึ่งทุกอำเภอในจังหวัด ได้มีการจัดตั้งศูนย์บริหารสถานการณ์การแพร่ระบาดของโรคติดเชื้อไวรัสโคโรนา 2019 (โควิด-19) ระดับอำเภอ รองรับข้อสั่งการจากจังหวัด โดยมีนายอำเภอในพื้นที่เป็นผู้อำนวยการศูนย์ และมีหัวหน้าส่วนราชการต่างๆในระดับอำเภอ นายกองค้ำกปกครองส่วนท้องถิ่นในพื้นที่ กำนันทุกตำบล ผู้อำนวยการโรงพยาบาลส่งเสริมสุขภาพตำบล ร่วมเป็นกรรมการ ในการบริหารงาน และขับเคลื่อนการแก้ไขปัญหาสถานการณ์การระบาดของโรคในพื้นที่ การปฏิบัติงานตามข้อสั่งการ/มาตรการ ต่างๆ จะมีการติดตามและประเมินผลโดยจังหวัด เพื่อรายงานให้หน่วยงานนโยบายในส่วนกลางรับทราบ พบว่า มีภาระการรายงานทางเอกสารที่ค่อนข้างมาก ทำให้เป็นปัญหา/อุปสรรคของผู้ปฏิบัติงานในพื้นที่ และในบางกรณี การรายงานมีความซ้ำซ้อนหรือคล้ายคลึงกัน ดังคำสัมภาษณ์ “การสั่งการจากส่วนกลางสามารถทำได้ แต่มีการสั่งซ้ำไปซ้ำมา รายงานเรื่องเดียวกัน หลายหน่วย แบบรายงานคล้ายกัน” “ช่วงแรกข้อสั่งการค่อนข้างเยอะ ทำไม่ทัน”

โครงสร้างการทำงานหลักๆ เป็นรูปแบบการทำงานของคณะกรรมการระดับจังหวัด โดยการประชุมหารือร่วมกัน ของคณะกรรมการโรคติดต่อจังหวัดสิงห์บุรี ศูนย์บริหารสถานการณ์โควิด-19

จังหวัดสิงห์บุรีและคณะกรรมการพิจารณาดำเนินการในเชิงป้องกันหรือยับยั้งภัยพิบัติกรณีฉุกเฉิน กรณีการแพร่ระบาดของเชื้อไวรัสโคโรนา 2019 (Covid-19) จังหวัดสิงห์บุรี และจะกำหนดมาตรการสั่งการให้หน่วยงานนำไปปฏิบัติ โดยหน่วยปฏิบัติจะแต่งตั้งคณะทำงานย่อยหรือจัดทำโครงสร้างการปฏิบัติงานเพื่อรองรับการสั่งการจากคณะกรรมการ ดังเช่น การปฏิบัติงานของสำนักงานสาธารณสุขจังหวัดสิงห์บุรี มีการจัดทำแผนตอบโต้ภาวะฉุกเฉิน กรณีการแพร่ระบาดโรคติดเชื้อไวรัสโคโรนา 2019 ระบบสั่งการ (Incident Commander) โดยการเปิดศูนย์ปฏิบัติการตอบโต้ภาวะฉุกเฉิน ทางด้านการแพทย์และสาธารณสุข (Emergency Operation Center : EOC) ขับเคลื่อนการแก้ไขสถานการณ์โดยใช้หลักการ 2P2R ด้วยการปฏิบัติงานของ 13 กล่องภารกิจ

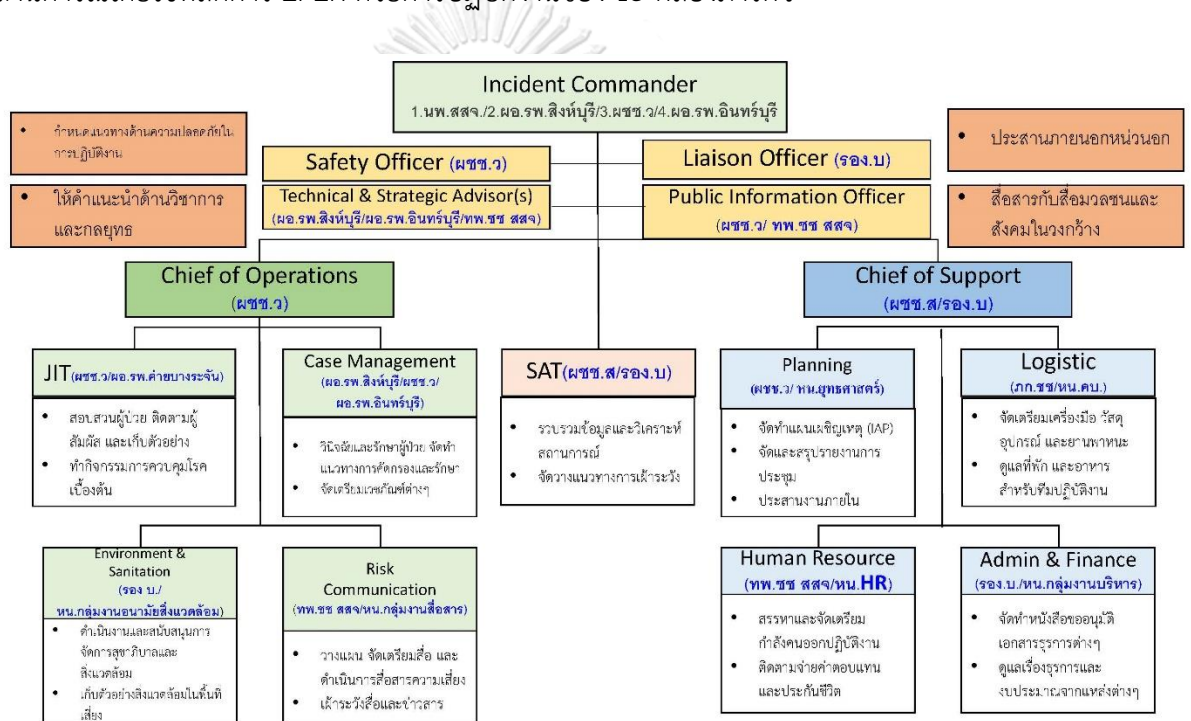

ภาพที่ 13 แผนผังศูนย์ปฏิบัติการตอบโต้ภาวะฉุกเฉินทางด้านการแพทย์และสาธารณสุข (Emergency Operation Center : EOC)

โดยจะมีการแบ่งภารกิจหน้าที่ตามกล่องภารกิจ อาทิ กล่อง SAT ทำหน้าที่ในการรวบรวมข้อมูล สรุปและประเมิน วิเคราะห์สถานการณ์ เพื่อเสนอแนวทางการแก้ปัญหาให้ Incident Commander ตัดสินใจเพื่อเสนอประเด็นเข้าสู่ที่ประชุมคณะกรรมการโรคติดต่อจังหวัดพิจารณา กล่อง Case Management มีภารกิจในการดูแลรักษาผู้ป่วย จะเตรียมความพร้อมสำหรับการรองรับผู้ป่วย โดยใช้ข้อมูลการคาดการณ์ผู้ป่วยโรคติดเชื้อไวรัสโคโรนา 2019 ของจังหวัดสิงห์บุรี จากกล่อง SAT ที่คาดว่าจะมีผู้เข้าเกณฑ์สอบสวนโรค 300 ราย เป็นผู้ติดเชื้อ 100 ราย จึงได้มีการเตรียม

แผนการรองรับผู้ป่วย ซึ่งโรงพยาบาลทั้ง 6 แห่งของจังหวัด สามารถรองรับผู้ป่วยได้ จำนวน 107 เตียง หากมีผู้ป่วยเกินกว่าที่คาดการณ์ จะมีแผนการจัดตั้งโรงพยาบาลเฉพาะกิจเพื่อรองรับผู้ป่วยต่อไป กลุ่ม JIT ทีมสอบสวนโรค ขับเคลื่อนการทำงานโดยชุดปฏิบัติการสอบสวนโรค จำนวน 54 ทีม ทีมละ 5 คนประกอบด้วยเจ้าหน้าที่สาธารณสุข อาสาสมัครสาธารณสุขประจำหมู่บ้าน (อสม.) กำนัน ผู้ใหญ่บ้าน มีหน้าที่ในการสอบสวนโรคผู้เข้าข่ายสงสัยติดเชื้อ ติดตามอาการไข้ ดูแล ให้ปฏิบัติตาม มาตรการที่กำหนด หรือกลุ่ม Logistic ทำหน้าที่ในการบริหารจัดการทรัพยากรจำเป็นสำหรับใช้ในการ การควบคุมและป้องกันการแพร่ระบาดของโรค เป็นต้น

4.4 ปัจจัยด้านการสื่อสารของหน่วยงาน

การสื่อสารแนวทางปฏิบัติในการนำนโยบายไปปฏิบัติ มีความชัดเจน รวดเร็ว โดย คณะกรรมการระดับจังหวัด จะนำนโยบาย มาตรการ ข้อสั่งการจากส่วนกลาง มาหารือ/กำหนด แนวทางปฏิบัติให้หน่วยงานในพื้นที่ โดยการสื่อสารและสั่งการในที่ประชุมร่วมของคณะกรรมการ โรคติดต่อจังหวัดสิงห์บุรี ศูนย์บริหารสถานการณ์โควิด-19 จังหวัดสิงห์บุรีและคณะกรรมการพิจารณา ดำเนินการในเชิงป้องกันหรือยับยั้งภัยพิบัติกรณีฉุกเฉิน กรณีการแพร่ระบาดของเชื้อไวรัสโคโรนา 2019 (Covid-19) จังหวัดสิงห์บุรี ซึ่งได้กำหนดให้มีการประชุมในทุกวันจันทร์ของสัปดาห์ หากมีกรณี ฉุกเฉินเร่งด่วน จะกำหนดให้มีการประชุมผ่าน Video Conference และมีช่องทางการสื่อสารการสั่ง การ ารรายงาน และการติดตามประเมินผลการปฏิบัติงานผ่านโปรแกรมไลน์กรุ๊ปของคณะกรรมการ มีการส่งเอกสารราชการ และข้อมูลต่างๆที่เกี่ยวข้อง ในรูปแบบไฟล์แนบผ่านโปรแกรมไลน์ เพื่อให้การ สื่อสารเป็นไปอย่างรวดเร็ว แก้ปัญหาได้ทันต่อสถานการณ์ แล้วจึงส่งเอกสารที่เป็นลายลักษณ์อักษร ให้แก่หน่วยงานในภายหลัง ดังการสั่งการของผู้ว่าราชการจังหวัดในการประชุมคณะกรรมการ เมื่อวันที่ 18 พฤษภาคม 2563 “ขอให้ทำรายงานแบบ real time ส่งผู้ว่าราชการจังหวัดเพื่อใช้ข้อมูลใน การประชาสัมพันธ์ทุกวัน” ทั้งนี้ ในส่วนของอำเภอ กำนัน ผู้ใหญ่บ้าน องค์กรปกครองส่วนท้องถิ่น เจ้าหน้าที่สาธารณสุขประจำโรงพยาบาลส่งเสริมสุขภาพประจำตำบล อาสาสมัครสาธารณสุขประจำ หมู่บ้าน (อสม.) ซึ่งเป็นผู้ปฏิบัติในพื้นที่ ก็จะมีการสื่อสาร รับทราบข้อสั่งการ ประสานการทำงาน ร่วมกัน ส่งต่อข้อมูลที่เกี่ยวข้อง ผ่านทางโปรแกรมไลน์กรุ๊ป ซึ่งใช้ติดต่อสื่อสารในการปฏิบัติงานใน ภาวะปกติอยู่แล้ว และในกรณีที่มีเหตุการณ์ฉุกเฉิน ต้องรีบดำเนินการจะใช้โทรศัพท์สื่อสารแจ้งเหตุ ฉุกเฉินให้ผู้บังคับบัญชา /ระหว่างทีมหน่วยงานปฏิบัติ ในทันที ดังเช่น คำสัมภาษณ์ “จะเน้นการโทร

หารายงานเลย ชาวบ้านจะโทรแจ้งมีผู้เดินทางซึ่งกลับมาจากพื้นที่เสี่ยงการระบาด ปลัดอำเภอและเจ้าหน้าที่สาธารณสุข ก็จะไปรอรับทันที”

ทั้งนี้ ในส่วนการสื่อสารเพื่อให้ประชาชนรับทราบข่าวสารสถานการณ์การแพร่ระบาด มาตรการต่างๆที่ทางราชการกำหนดเพื่อขอความร่วมมือให้ประชาชนพึงปฏิบัติ รวมทั้งข้อมูลข่าวสารในการให้ความช่วยเหลือ และเยียวยาจากผลกระทบของการแพร่ระบาดของโรค จังหวัดสิงห์บุรี ได้จัดทำแผนการสร้างการรับรู้สู่ชุมชน ดำเนินการประชาสัมพันธ์ โดยให้หน่วยงานทุกภาคส่วนผลิตสื่อประชาสัมพันธ์ ส่งมอบให้ที่ทำการปกครองจังหวัดสิงห์บุรี รวบรวมส่งให้กำนัน ผู้ใหญ่บ้าน องค์กรปกครองส่วนท้องถิ่นในพื้นที่ เผยแพร่ผ่านช่องทาง เช่น หอกระจายข่าว เสียงตามสายประจำหมู่บ้าน เป็นต้น การลงพื้นที่ให้คำแนะนำ การประชาสัมพันธ์ผ่านเว็บไซต์กลางของจังหวัด Facebook Line หรือช่องทางประชาสัมพันธ์อื่นๆ ของหน่วยงานทั้งภาครัฐและเอกชน อย่างต่อเนื่อง และจะมีการประเมินการรับรู้ข่าวสารของประชาชนผ่านแบบสอบถาม สรุปและวิเคราะห์นำเสนอต่อที่ประชุมคณะกรรมการระดับจังหวัด

4.5 ปัจจัยด้านศักยภาพของหน่วยงาน

ศักยภาพของจังหวัดในการขับเคลื่อนการป้องกันการแพร่ระบาดของโรคติดเชื้อไวรัสโคโรนา 2019 อันประกอบด้วย บุคลากร ทรัพยากร ทั้งในด้านงบประมาณ อุปกรณ์ เครื่องมือ พบว่าในด้านบุคลากร ผู้ปฏิบัติงานมีความรู้ ความสามารถในการปฏิบัติหน้าที่ จากการสัมภาษณ์เจ้าหน้าที่สาธารณสุข ซึ่งได้รับมอบหมายให้ปฏิบัติงานในกองการกิจ SAT ทำหน้าที่ในการวิเคราะห์ ประเมินสถานการณ์การแพร่ระบาดของโรคภายในจังหวัด สามารถใช้ความรู้ในศาสตร์ด้านระบาดวิทยา และข้อมูลของการเกิดโรคระบาด H1N1 2009 ของจังหวัดสิงห์บุรี ในการคาดการณ์ผู้ป่วยโรคติดเชื้อไวรัสโคโรนา 2019 ที่อาจเกิดขึ้นในจังหวัด จากการวิเคราะห์ข้อมูลดังกล่าว ทำให้สามารถคาดการณ์ว่าจะมีผู้เข้าเกณฑ์สอบสวนโรค 300 ราย เป็นผู้ติดเชื้อ 100 ราย สำนักงานสาธารณสุขจังหวัดสิงห์บุรี ได้ใช้ข้อมูลตัวเลขดังกล่าวในการวางแผนทรัพยากรในการรองรับผู้ป่วย จากการคาดการณ์ที่มีความแม่นยำ ทำให้จังหวัดสิงห์บุรี สามารถเตรียมการรับมือกับสถานการณ์ได้อย่างดี หรือบุคลากรที่ปฏิบัติงานในพื้นที่ อาทิ อาสาสมัครสาธารณสุขประจำหมู่บ้าน (อสม.) จะมีความรู้พื้นฐานในการปฏิบัติงานอยู่แล้ว และจะได้รับการฝึกปฏิบัติงาน จากเจ้าหน้าที่สาธารณสุข ในโรงพยาบาลส่งเสริมสุขภาพประจำตำบล คอยเป็นที่ปรึกษา รวมทั้งการปฏิบัติงานร่วมกับทีมชุดปฏิบัติการสอบสวนโรค (JIT) จะมีการซักซ้อม

แนวทางปฏิบัติก่อนการลงสอบสวนโรคในพื้นที่ วิธีปฏิบัติต่อผู้มีประวัติเสี่ยง การใช้แบบประเมินในการคัดกรองโรค เป็นต้น นอกจากนี้บุคลากรด้านสาธารณสุขในพื้นที่ จะได้รับการฝึกอบรมในการปฏิบัติภารกิจทางการแพทย์เพื่อตอบสนองต่อสถานการณ์การแพร่ระบาดของโรคโดยบุคลากร/ผู้เชี่ยวชาญจากกระทรวงสาธารณสุข และมาถ่ายทอดแนวทางปฏิบัติสู่บุคลากรสาธารณสุขในพื้นที่ นอกจากนี้ ผู้ปฏิบัติงานในด้านตรวจ/จุดสกัด อาทิ ปลัดอำเภอ ตำรวจ ก็สามารถปฏิบัติงานได้ทันที เนื่องจากเป็นงานตามภารกิจหน้าที่โดยตรง ทั้งนี้ในส่วนของบุคลากร จะพบปัญหาบุคลากรไม่เพียงพอในการปฏิบัติงาน ดังคำสัมภาษณ์ “บุคลากรไม่พอหรืออก มั่นล่า ทุกคนทำด้วยความกลัว” “เหนื่อยคนน้อย” ซึ่งในภายหลัง จังหวัดจึงได้มีการบริหารจัดการบุคลากร โดยการเพิ่มบุคลากร มาสับเปลี่ยนหมุนเวียนการปฏิบัติหน้าที่

ในส่วนทรัพยากร ทั้งในด้านงบประมาณ อุปกรณ์ เครื่องมือ ในการขับเคลื่อนนโยบาย พบว่าในช่วงแรกของการแพร่ระบาดของโรค ประชาชนเกิดความตื่นตระหนก ทำให้เกิดการกักตุนสินค้า อุปกรณ์ที่จำเป็นในการป้องกันโรค หน้ากากอนามัย เครื่องวัดอุณหภูมิ ชาติตลาด และมีราคาแพง ทำให้ผู้ปฏิบัติงานมีเครื่องมือไม่เพียงพอ เจ้าหน้าที่บางราย จึงหาซื้อเครื่องมือมาใช้ในการทำงานเอง ดังคำสัมภาษณ์ “ช่วงแรก เครื่องวัดอุณหภูมิ ไม่พอ พี่ก็ซื้อกันเอง” ภายหลังจึงได้รับการสนับสนุนงบประมาณในการซื้อเครื่องวัดอุณหภูมิจากองค์กรปกครองส่วนท้องถิ่น และงบประมาณในเชิงป้องกันหรือยับยั้งภัยพิบัติกรณีฉุกเฉิน กรณีการแพร่ระบาดของเชื้อไวรัสโคโรนา 2019 (Covid-19)

สำหรับในด้านงบประมาณ เพื่อใช้ในการสนับสนุนการปฏิบัติงาน พบว่ากระบวนการในการพิจารณา อนุมัติจัดสรรงบประมาณเพื่อใช้จ่ายในกรณีการแพร่ระบาดของเชื้อไวรัสโคโรนา 2019 (Covid-19) ตามระเบียบกระทรวงการคลัง ว่าด้วยเงินทดรองราชการเพื่อช่วยเหลือผู้ประสบภัยพิบัติกรณีฉุกเฉิน ให้จังหวัด มีความล่าช้า ไม่ทันต่อสถานการณ์ และหลักเกณฑ์ ระเบียบบางประการ การกำหนดระยะเวลาในการใช้จ่ายงบประมาณ เป็นข้อจำกัดในการใช้จ่ายของจังหวัด

4.6 ปัจจัยด้านคุณลักษณะของผู้นำนโยบายไปปฏิบัติ

การขับเคลื่อนนโยบาย การนำมาตรการในการป้องกันการแพร่ระบาดของโรคติดเชื้อไวรัสโคโรนา 2019 (Covid-19) ไปปฏิบัติในพื้นที่ โดยบุคลากร เจ้าหน้าที่ของหน่วยงานต่างๆ ที่เกี่ยวข้อง พบว่า ผู้ปฏิบัติงานมีความรู้ ความเข้าใจในนโยบาย มาตรการ ข้อสั่งการจากจังหวัด

เนื่องจากได้มีการหารือ แนวทางปฏิบัติ การรายงาน ติดตามผลการปฏิบัติที่ชัดเจน ประกอบกับการมอบหมายภารกิจการปฏิบัติงานที่ตรงตามอำนาจหน้าที่ ความรับผิดชอบของแต่ละหน่วยงาน ส่งผลให้การปฏิบัติงานมีประสิทธิภาพ เป็นไปตามมาตรการที่กำหนด เห็นได้จากการที่ผู้ว่าราชการจังหวัด โดยความเห็นชอบของคณะกรรมการโรคติดต่อจังหวัด มอบหมายให้หน่วยงานที่กำกับ ดูแล สถานที่เสี่ยง ประเภทต่างๆ เป็นหน่วยงานหลักในการติดตามการปฏิบัติให้เป็นไปตามคำสั่ง/มาตรการ ร่วมกับสำนักงานสาธารณสุขจังหวัดสิงห์บุรี อำเภอ และองค์กรปกครองส่วนท้องถิ่นในพื้นที่ ทำให้ผู้ปฏิบัติงานซึ่งคุ้นชินกับบุคลากร ในสถานที่เสี่ยงในกำกับ ดูแล สามารถขอความร่วมมือในการปฏิบัติตามมาตรการ หรือใช้อำนาจตามระเบียบ กฎหมาย ในการดำเนินการดังกล่าวได้

ลำดับ	สถานที่เสี่ยง	หน่วยงานหลักที่กำกับดูแล	หน่วยงานร่วม
1	สถานที่ราชการ/ สำนักงาน	ทุกส่วนราชการ	สำนักงานสาธารณสุขจังหวัด สิงห์บุรี
2	โรงแรม	ที่ทำกรปกครองจังหวัด สิงห์บุรี และอำเภอทุกอำเภอ	องค์กรปกครองส่วนท้องถิ่นใน พื้นที่ สำนักงานสาธารณสุขจังหวัด สิงห์บุรี
3	รถตู้โดยสาร/รถทัวร์ มอเตอร์ไซด์รับจ้าง	สำนักงานขนส่งจังหวัดสิงห์บุรี	อำเภอทุกอำเภอ สำนักงานสาธารณสุขจังหวัด สิงห์บุรี
4	ร้านอาหาร	สำนักงานส่งเสริมการปกครอง ท้องถิ่นจังหวัดสิงห์บุรี และ อำเภอทุกอำเภอ	อำเภอทุกอำเภอ สำนักงานสาธารณสุขจังหวัด สิงห์บุรี
5	ตลาด	สำนักงานส่งเสริมการปกครอง ท้องถิ่นจังหวัดสิงห์บุรี และ สำนักงานพาณิชย์จังหวัด สิงห์บุรี	อำเภอทุกอำเภอ สำนักงานสาธารณสุขจังหวัด สิงห์บุรี
6	ห้างสรรพสินค้า	สำนักงานส่งเสริมการปกครอง ท้องถิ่นจังหวัดสิงห์บุรี และ	อำเภอทุกอำเภอ สำนักงานสาธารณสุขจังหวัด

		สำนักงานพาณิชย์จังหวัด สิงห์บุรี	สิงห์บุรี
7	สถานศึกษา	สำนักงานศึกษาธิการจังหวัด สิงห์บุรี	อำเภอทุกอำเภอ สำนักงานสาธารณสุขจังหวัด สิงห์บุรี
8	สถานีบริการน้ำมัน	สำนักงานพลังงานจังหวัด สิงห์บุรี	อำเภอทุกอำเภอ สำนักงานสาธารณสุขจังหวัด สิงห์บุรี
9	ศาสนสถาน	สำนักงานพระพุทธศาสนา จังหวัดสิงห์บุรี	อำเภอทุกอำเภอ สำนักงานสาธารณสุขจังหวัด สิงห์บุรี
10	สนามกีฬา/ฟิตเนส	สำนักงานการท่องเที่ยวและ กีฬาจังหวัดสิงห์บุรี	อำเภอทุกอำเภอ สำนักงานสาธารณสุขจังหวัด สิงห์บุรี
11	สถานประกอบการ/ โรงงานอุตสาหกรรม	สำนักงานสวัสดิการและ คุ้มครองแรงงานจังหวัดสิงห์บุรี สำนักงานแรงงานจังหวัด สิงห์บุรี สำนักงานอุตสาหกรรม จังหวัดสิงห์บุรี	องค์กรปกครองส่วนท้องถิ่นใน พื้นที่ สำนักงานสาธารณสุขจังหวัด สิงห์บุรี
12	ศูนย์พัฒนาเด็กเล็ก	สำนักงานส่งเสริมการปกครอง ท้องถิ่นจังหวัดสิงห์บุรี	อปท. ในพื้นที่ สำนักงานสาธารณสุขจังหวัด สิงห์บุรี

ตารางที่ 3 หน่วยงานที่กำกับดูแลสถานที่เสี่ยงต่อการแพร่เชื้อไวรัสโคโรนา 2019

การขับเคลื่อนมาตรการการป้องกันการแพร่ระบาดของโรคในหมู่บ้านและชุมชน โดย ปลัดอำเภอ กำนัน ผู้ใหญ่บ้าน ซึ่งมีหน้าที่ในการคัดกรองผู้เดินทางเข้า-ออกหมู่บ้าน สอดส่องดูแล ให้ประชาชนปฏิบัติตามมาตรการต่างๆ พบว่า ผู้ปฏิบัติงาน สามารถสอดส่อง ติดตามผู้เดินทางเข้า-ออกพื้นที่ ได้ เนื่องจากผู้ปฏิบัติงาน กำนัน ผู้ใหญ่บ้าน ก็เป็นคนในพื้นที่ รู้จัก คำนึงกับลูกบ้าน และ

สภาพบริบทของจังหวัด ที่มีขนาดเล็ก มีจำนวนประชากรในแต่ละหมู่บ้าน/ชุมชน ไม่มากนัก ทำให้เมื่อมีคนนอกพื้นที่ เดินทางเข้าหมู่บ้าน กำนัน ผู้ใหญ่บ้านจะสามารถทราบได้ทันที ทำให้สามารถขับเคลื่อนการปฏิบัติงานให้เป็นไปตามนโยบาย มาตรการได้ อีกทั้งจากคุณลักษณะของผู้ปฏิบัติงาน ที่ทำงานในพื้นที่มาเป็นเวลานาน ทำหน้าที่ดูแล อำนวยความสะดวกช่วยเหลือประชาชน หรือประสานการทำงาน ความร่วมมือซึ่งกันและกัน ในพื้นที่มาโดยตลอด ทำให้เมื่อเกิดปัญหา ผู้ปฏิบัติงานสามารถเจรจา พูดคุยเพื่อให้ประชาชนปฏิบัติตามมาตรการได้ ดังกรณีตัวอย่างจากการสัมภาษณ์ “ชาวบ้านจะจัดงานแต่งงานในช่วงที่มีการขอให้งด หรือเลื่อนจัดงาน ผมก็เข้าไปพูดคุย ขอความร่วมมือให้เลื่อนจัดไปก่อน คือเราจะไม่เอากฎหมายไปบังคับ สั่งเค้าเลย จะใช้วิธีพูดคุยขอความร่วมมือก่อน ชาวบ้านเค้าก็ยอมปฏิบัติตาม ”

4.7 ปัจจัยด้านภาวะผู้นำ

ผู้ว่าราชการจังหวัด ซึ่งเป็นผู้บัญชาการสถานการณ์ในการป้องกันการแพร่ระบาดของโรค มีภาวะผู้นำในการบริหารจัดการ กล่าวคือ มีการวางแผนเตรียมการรับมือกับสถานการณ์ โดยพบว่า เมื่อเกิดสถานการณ์การแพร่ระบาดของโรค ผู้ว่าราชการจังหวัดสิงห์บุรี ได้กำหนดให้มีการประชุมติดตามสถานการณ์สำคัญ (Morning Brief) ในทุกวันอังคาร และสั่งการให้จัดตั้งศูนย์ปฏิบัติการป้องกันและแก้ไขภัยพิบัติและการบูรณาการร่วมเพื่อติดตามสถานการณ์สำคัญ (War Room) ทั้งในระดับจังหวัดและอำเภอ เพื่อติดตามและประเมินสถานการณ์การแพร่ระบาดของโรค และกำหนดให้มีข้อมูลโรคติดเชื้อไวรัสโคโรนา 2019 หรือ โควิด 19 (COVID-19) สถานการณ์ปัจจุบัน รวมทั้งข้อมูลสำคัญอื่นๆ ของจังหวัด อาทิ ข้อมูลแหล่งน้ำเพื่อการอุปโภค-บริโภค น้ำเพื่อการเกษตร แหล่งน้ำผิวดินทางธรรมชาติและระบบชลประทานในพื้นที่ และการบริหารจัดการน้ำเสีย ข้อมูลปัญหาฝุ่นละออง PM_{2.5} (การเผาเศษวัสดุเหลือใช้ทางการเกษตรฟางข้าว, ไร่อ้อยและเศษวัชพืชในพื้นที่ต่างๆ/คมนาคมขนส่ง/พื้นที่จราจรติดขัดและหนาแน่น/สถานที่ก่อสร้าง/โรงงานอุตสาหกรรม เป็นต้น) ภายในศูนย์ฯ

การมุ่งแก้ปัญหาที่ต้นเหตุ และการมองปัญหาที่จะเกิดขึ้นได้อย่างครอบคลุม ดังคำสัมภาษณ์ “ต้องทำให้ประชาชนรู้ก่อนว่า โควิด คืออะไร แพร่เชื้ออย่างไร และสามารถป้องกันการแพร่เชื้ออย่างไร ถ้าประชาชนเข้าใจ เราแทบไม่ต้องไปสั่ง บังคับเค้าเลย” “สถานการณ์การแพร่ระบาดของเชื้อไวรัสโคโรนา 2019 (COVID-19) ของจังหวัดสิงห์บุรี ประชาชนยังไม่เข้าใจการแพร่ระบาดของโรคทำให้เกิดการตื่นกลัว เมื่อมีการเผยแพร่ทางสื่อโซเชียล (Social network) สาธารณสุข

จังหวัดจะต้องจัดทำเอกสารเผยแพร่คำแนะนำให้ประชาชนได้รับรู้ในรูปแบบเอกสารที่อ่านแล้วเข้าใจง่าย สามารถนำไปปฏิบัติได้ทันที” “การวางแผนในเรื่องการทำงาน จังหวัดสิงห์บุรีเป็นสังคมผู้สูงอายุ ถ้าผู้สูงอายุติดเชื้อ จะเสียชีวิตได้ง่ายกว่าวัยทำงาน หน่วยงานพัฒนาสังคมและความมั่นคงของมนุษย์ ดูแลผู้สูงอายุ ขอให้มีความตระการ 1. ขอร้องลูกหลาน อย่าเดินทางกลับมาหาผู้สูงอายุ 2. ทำงานเชิงรุกมากขึ้น หาผู้ป่วยให้เจอโดยเร็ว โดยแยก สีเขียว Home Quarantine สีเหลือง Local Quarantine สีแดงไปโรงพยาบาล ข้อมูลของปกครองและสาธารณสุขต้องตรงกัน ไม่ให้คนนอกจังหวัดเข้ามา คนในจังหวัดก็ไม่ควรออกไปนอกจังหวัด โดยกำหนดมาตรการ ดังนี้ 1. งดรับคนไม่ให้นำประชาชนเดินทางข้ามเขตจังหวัด 2. คัดกรองซักประวัติ ให้ละเอียด ยอดคุมไว้สังเกตให้เหลือเป็นศูนย์ 3. ปกป้องผู้สูงอายุ ไม่ให้ไปสัมผัสผู้เสี่ยง ขอให้พัฒนาสังคมและความมั่นคงของมนุษย์ รายงานความก้าวหน้าผลการดำเนินงานในที่ประชุมครั้งต่อไปด้วย”

สถานการณ์การแพร่ระบาดของโรคติดเชื้อไวรัสโคโรนา 2019 ซึ่งเป็นโรคอุบัติใหม่ที่ยังมีความรู้เกี่ยวกับโรคดังกล่าวน้อย ผู้ว่าราชการจังหวัดสิงห์บุรี ได้มอบหมายให้สำนักงานสาธารณสุขจังหวัดสิงห์บุรี ค้นคว้า รวบรวมข้อมูลสถานการณ์การแพร่ระบาดของโรค ข้อมูลเฉพาะ/ความรู้เพิ่มเติมของโรค วิธีการรับมือ มาตรการในการป้องกัน ควบคุมการแพร่ระบาด ในประเทศต่างๆ นำเสนอในที่ประชุมคณะกรรมการโรคติดต่อจังหวัด เพื่อวิเคราะห์ เปรียบเทียบ ถอดบทเรียน การบริหารจัดการ ที่อาจนำมาปรับใช้ในจังหวัดได้ ดังข้อมูลจากรายงานการประชุมคณะกรรมการโรคติดต่อจังหวัด เมื่อวันที่ 12 พฤษภาคม 2563 “จากการถอดบทเรียนประเทศสิงคโปร์มีจุดอ่อนที่แรงงานต่างด้าว ดังนั้น ในจังหวัดสิงห์บุรีต้องมีความเข้มข้นในการคัดกรอง และวางมาตรการเรื่องการเคลื่อนย้ายแรงงานเข้ามาทำการก่อสร้างต่างๆ ส่วนประเทศญี่ปุ่นมีจุดอ่อนเรื่องการท่องเที่ยว ขอให้ควบคุมมาตรการ Social Distancing ในสถานที่ต่างๆ ที่เป็นแหล่งชุมชน และฝากดำเนินการประชาสัมพันธ์ เรื่องการดูแลตนเองช่วงฤดูฝน ในการป้องกันโรคโควิด-19” “ขอให้นำความรู้เกี่ยวกับการใช้ plasma ของผู้ป่วยที่หายแล้วไปรักษาคนไข้, ซากไวรัส, โควิด-19 แฝง, วัคซีนป้องกันโควิด-19 มาสรุปเพื่อประชาสัมพันธ์สร้างการรับรู้สู่ประชาชน ให้ทราบว่าต้องปฏิบัติตัว New Normal ต่อไปอีกเป็นเวลานาน” “ขอให้วิเคราะห์หาสาเหตุการติดเชื้อเพิ่มในโรงเรียนของประเทศเกาหลี เพื่อนำมาใช้ในการป้องกันกับโรงเรียนของกระทรวงศึกษาธิการในประเทศไทย มอบหมายสำนักงานศึกษาธิการจังหวัดสิงห์บุรีไปทำ New Normal Mindset ตั้งแต่แบ่งระดับชั้น, การศึกษาจากบ้าน, กลับบ้าน, เวลาเรียน, การรับประทานอาหาร เป็นต้น” การสั่งการให้หน่วยงานต่างๆ เก็บข้อมูล ติดตามและประเมินผลการขับเคลื่อนมาตรการที่ทางราชการกำหนด เพื่อใช้เป็นข้อมูลในการวางแผน วิเคราะห์

ประเด็นปัญหาจากการปฏิบัติงาน และหาวิธีแก้ไข การดำเนินการดังกล่าวข้างต้น สะท้อนให้เห็นการพยายามหาความรู้เกี่ยวกับโรคให้มากและครอบคลุม กระบวนการตัดสินใจในการบริหารจัดการสถานการณ์ที่อยู่บนพื้นฐานของข้อมูลและหลักการ ซึ่งช่วยให้สามารถวางแผน เตรียมการรับมือ ตลอดจนกำหนดทิศทางในการแก้ปัญหาได้

จากการศึกษารายงานการประชุมคณะกรรมการระดับจังหวัด พบว่า ผู้ว่าราชการจังหวัดมีการบังคับบัญชา สั่งการ การออกคำสั่งที่ชัดเจน โดยในการขับเคลื่อนนโยบายต่างๆ จะมีการมอบหมายหน่วยงานที่เกี่ยวข้องตามอำนาจหน้าที่ และให้มีการติดตาม ประเมินผล และรายงานผลการปฏิบัติงานโดยกำหนดช่วงเวลาชัดเจน “มอบหมายที่ทำการปกครองจังหวัดสิงห์บุรีรายงานข้อมูลให้ผู้ว่าราชการจังหวัดทราบทุกสัปดาห์ และเผยแพร่ข้อมูลทางเว็บไซต์ของจังหวัด” “ให้ทำตารางมาแสดง ว่ามีกี่ชิ้น แจกไปแล้วกี่ชิ้น จุดรับที่ไหนบ้าง หลักฐานการมารับ โดยแบ่งออกเป็น 3 กลุ่ม ร้านค้าพาณิชย์ วิสาหกิจชุมชน องค์กรปกครองส่วนท้องถิ่น ผากสาธารณสุขจังหวัดสิงห์บุรี ตรวจสอบเรื่องการนำผ้ามาพับปิดปากสามารถทำได้หรือไม่ ความต้องการหน้ากากให้สอบถามตามร้านค้า/ร้านขายยา มีประชาชนมาถามหาที่คน ความต้องการกี่ชิ้น ในแต่ละวันทำได้กี่ชิ้น เพียงพอต่อความต้องการหรือไม่” “ได้มีการตรวจว่าได้ปฏิบัติตามที่สั่งการไปหรือไม่ ต้องมีการร่างมาตรการทำความสะอาด เป็นตอนเช้าและตอนเย็น หรือทั้ง 3 เวลา ให้ปรึกษาสาธารณสุขจังหวัดสิงห์บุรี และหามาตรการการตรวจสอบว่าได้มีการปฏิบัติตามที่สั่งการไป ว่าทำมาแล้วกี่วัน วันละกี่ครั้ง รถตู้มีกี่คัน และทำทุกคันหรือไม่” “ให้หน่วยงานสาธารณสุขทำ Mapping ระดับหมู่บ้าน ตำบล และอำเภอ โดยจำแนกสีเขียวกลุ่มเสี่ยงน้อย สีเหลืองกลุ่มเสี่ยงมาก และสีแดงกลุ่มเสี่ยงสูง” “ป้ายประชาสัมพันธ์ให้ใช้ป้ายไฟของอบจ.ช่วยประชาสัมพันธ์ แต่อยากให้เน้นหนักประชาสัมพันธ์ทางหอกระจายข่าวในชุมชน/หมู่บ้าน เน้นการปฏิบัติของด่านในชุมชนให้เข้มแข็ง อย่าเกรงใจ และต้องรายงานตรงไปตรงมา ดังนี้ 1. ด่านเจ้าบ้าน ถ้ามีคนเข้ามาในบ้านเป็นหน้าที่ของเจ้าบ้านต้องรายงานให้เจ้าพนักงานควบคุมโรคติดต่อในพื้นที่ทราบหากไม่รายงานมีโทษตามกฎหมาย 2. ด่านเพื่อนบ้านให้เฝ้าระวังบ้านใกล้เคียง หากมีคนเข้ามาในพื้นที่ให้รายงานเจ้าพนักงานควบคุมโรคติดต่อในพื้นที่ทราบ 3. ด่านกำนัน/ผู้ใหญ่บ้าน ต้องรับรายงานกับท้องถิ่น และอำเภอ กรณีพบผู้ที่เดินทางเข้ามาในพื้นที่จังหวัดสิงห์บุรี ผ่านด่านคัดกรองแล้วพบว่าผู้ใช้ต้องสงสัยว่าจะเป็นผู้ป่วย ให้สำนักงานสาธารณสุขจังหวัดไปจัดทำแนวทางการส่งต่อโรงพยาบาลให้ชัดเจน เพื่อป้องกันการติดเชื้อให้กับเจ้าหน้าที่ที่อยู่ประจำด่าน”

ผู้ว่าราชการจังหวัด สามารถปฏิบัติตนให้เป็นแบบอย่าง และได้รับการยอมรับของผู้ปฏิบัติงาน ดังคำสัมภาษณ์ “ผู้ว่าฯ มีความเอาใจใส่ในการกำกับ ติดตาม” “ผู้ว่าฯ เก่ง ดึงคนมา

ทำงานด้วยกันได้ เป็น IC คนสั่งการ นายช่วยได้เยอะมาก ท่านมองครอบคลุมหมดเลย มองขาด” “ผู้
 ว่าฯ มีวิสัยทัศน์ ท่านคิดและทำการบ้าน ท่านห่วงใย active กับปัญหา มุ่งแก้ที่ต้นตอของเรื่อง เวลา
 ท่านแก้ปัญหา ท่านละเอียดน้ำ การสั่งการของท่านชี้แล้วเห็นภาพ คุณสมบัติของนาย การเป็น
 commander” อาทิ เช่น การรู้จักจุดอ่อน จุดเสี่ยงของจังหวัดที่จะทำให้เกิดการแพร่ระบาดของโรคได้
 ง่าย จากบริบทของจังหวัดที่มีสัดส่วนผู้สูงอายุต่อประชากรสูง ผู้ว่าราชการจังหวัด ได้สั่งการให้มีการ
 คัดกรองโรคในกลุ่มเสี่ยงดังกล่าว และสนับสนุนการปฏิบัติงานของเจ้าหน้าที่ โดยสั่งการให้จัดซื้อ
 เครื่องวัดอุณหภูมิ (Thermoscan) จำนวน 378 เครื่อง ให้ประธานอสม. ทุกหมู่บ้าน ใช้ในการปฏิบัติ
 หน้าที่ การมองปัญหาที่ครอบคลุม ไม่เพียงแต่เรื่อง การป้องกันการแพร่ระบาด แต่ยังให้ความสำคัญ
 ในเรื่อง การเยียวยาผู้ได้รับผลกระทบ และสั่งการให้หน่วยงานที่เกี่ยวข้องดำเนินการให้ความ
 ช่วยเหลือ “ดำเนินการเรื่องการสัมผัสโรคในกลุ่มต่อไปนี้ เช่น กลุ่มคนเก็บขยะฝากพัฒนาสังคมและ
 ความมั่นคงของมนุษย์ และสำนักงานสาธารณสุขจังหวัดไปให้คำแนะนำ กลุ่มประชาชนที่ตกงาน ฝาก
 คลังจังหวัดดูเรื่อง เงินชดเชย เดือนละ 5,000 บาท การชำระค่าไฟฟ้า ประปา ให้มีมาตรการผ่อนผัน
 โรงรับจำนำ ธนาคาร ทำเรื่องลดดอกเบี้ย แต่ละหน่วยงานไปพิจารณาดำเนินการในกลุ่มที่เกี่ยวข้อง
 เพื่อช่วยเหลือ”

บทที่ 5

สรุปผลการวิจัยและข้อเสนอแนะ

การศึกษาวิจัยเรื่อง “การวิเคราะห์การนำนโยบายการป้องกันการแพร่ระบาดของโรคติดเชื้อไวรัสโคโรนา 2019 ไปปฏิบัติ กรณีศึกษา จังหวัดสิงห์บุรี” เป็นการวิจัยที่มีวัตถุประสงค์เพื่อศึกษาระบบการดำเนินการในการป้องกันการแพร่ระบาดของโรคติดเชื้อไวรัสโคโรนา 2019 และปัญหาอุปสรรค ของการนำนโยบายการป้องกันการแพร่ระบาดของโรคติดเชื้อไวรัสโคโรนา 2019 ไปปฏิบัติ ในจังหวัดสิงห์บุรี ซึ่งสามารถสรุปผลการวิจัย ดังนี้

5.1 สรุปผลการวิจัย

กระบวนการดำเนินการในการป้องกันการแพร่ระบาดของโรคติดเชื้อไวรัสโคโรนา 2019 ในจังหวัดสิงห์บุรี การนำนโยบาย มาตรการจากส่วนกลางมาปฏิบัติในพื้นที่ โดยใช้รูปแบบคณะกรรมการ ประชุม สั่งการ/มอบหมายให้หน่วยงานต่างๆที่เกี่ยวข้อง ไปขับเคลื่อนให้เป็นไปตามนโยบายและมาตรการที่ส่วนกลาง หรือจังหวัด กำหนด โดยมีปัจจัย 5 ปัจจัย คือ 1) ความชัดเจนของนโยบาย 2) การสื่อสารของหน่วยงาน 3) ศักยภาพของหน่วยงาน 4) คุณลักษณะของผู้นำนโยบายไปปฏิบัติ และ 5) ภาวะผู้นำ ตามกรอบแนวคิด ซึ่งจะส่งผลต่อความสำเร็จของการนำนโยบายการป้องกันการแพร่ระบาดของโรคติดเชื้อไวรัสโคโรนา 2019 ไปปฏิบัติในพื้นที่จังหวัด

ปัจจัยความชัดเจนของนโยบาย ซึ่งพบว่า นโยบายรัฐบาล/ส่วนกลางกำหนดให้จังหวัดนำไปปฏิบัติ มีความชัดเจน แต่ในช่วงแรกของการนำนโยบายไปปฏิบัติ นั้น มีปัญหาอุปสรรค ในเรื่อง การตีความกฎหมาย ข้อกำหนดตามความในมาตรา แห่งพระราชกำหนดการบริหารราชการในสถานการณ์ฉุกเฉิน พ.ศ. 2548 เพื่อจังหวัดจะได้ออกประกาศ/คำสั่ง รองรับการปฏิบัติงานในพื้นที่ โดยจังหวัดได้แก้ปัญหาโดยการแต่งตั้งคณะทำงานด้านกฎหมาย ในส่วนของนโยบาย ข้อสั่งการของจังหวัด ให้หน่วยงานในพื้นที่ อำเภอ นำไปปฏิบัติ นั้น พบว่า มีความชัดเจน ผู้ปฏิบัติงานสามารถดำเนินการได้ ซึ่งหน่วยงานรับปฏิบัติจะแบ่งภารกิจงานตามโครงสร้างการทำงานในรูปแบบคณะกรรมการ หรือโครงสร้างตามภารกิจแต่ละด้าน รองรับการปฏิบัติงานตามนโยบาย ข้อสั่งการ และมาตรการต่างๆ

ปัจจัยการสื่อสารของหน่วยงาน ซึ่งพบว่า การสื่อสารแนวทางปฏิบัติตามนโยบายของส่วนกลาง และจังหวัด มีการสื่อสารโดยการสื่อสารและสั่งการในที่ประชุมร่วมของคณะกรรมการ

โรคติดต่อจังหวัดสิงห์บุรี ศูนย์บริหารสถานการณ์โควิด-19 จังหวัดสิงห์บุรีและคณะกรรมการพิจารณา
ดำเนินการในเชิงป้องกันหรือยับยั้งภัยพิบัติกรณีฉุกเฉิน กรณีการแพร่ระบาดของเชื้อไวรัสโคโรนา
2019 (Covid-19) จังหวัดสิงห์บุรี ซึ่งได้กำหนดให้มีการประชุมในทุกวันจันทร์ของสัปดาห์ หากมีกรณี
ฉุกเฉินเร่งด่วน จะกำหนดให้มีการประชุมผ่าน Video Conference และมีช่องทางการสื่อสารการสั่ง
การ การรายงาน และการติดตามประเมินผลการปฏิบัติงานผ่านโปรแกรมไลน์กรุ๊ปของคณะกรรมการ
เพื่อให้การสื่อสารเป็นไปอย่างรวดเร็ว แก้ปัญหาได้ทันต่อสถานการณ์ แล้วจึงส่งเอกสารที่เป็นลาย
ลักษณ์อักษรในภายหลัง ซึ่งผู้รับนโยบายไปปฏิบัติ จะรับทราบข้อสั่งการในที่ประชุมและสื่อสารการ
ปฏิบัติงานระหว่างทีมปฏิบัติการร่วมผ่านทางโปรแกรมไลน์กรุ๊ปเช่นกัน และในกรณีจำเป็นเร่งด่วนซึ่ง
ต้องรีบดำเนินการก็จะประสานงานทางโทรศัพท์ทันที

ปัจจัยศักยภาพของหน่วยงาน ซึ่งพบว่า ศักยภาพของหน่วยงาน ในด้านบุคลากร ทรัพยากร
ทั้งในเรื่อง งบประมาณ อุปกรณ์ เครื่องมือ พบว่า ด้านบุคลากร ผู้ปฏิบัติงานมีความรู้ ความสามารถ
ในการปฏิบัติหน้าที่ และได้รับการฝึกอบรมเพิ่มเติมจากกระทรวง ในส่วนทรัพยากรด้านอื่นๆ ด้าน
งบประมาณ อุปกรณ์ เครื่องมือ ในการขับเคลื่อนนโยบาย พบว่าในช่วงแรกของการแพร่ระบาดของ
โรค เกิดการกักตุนสินค้า อุปกรณ์ที่จำเป็นในการป้องกันโรค หน้ากากอนามัย เครื่องวัดอุณหภูมิ ชาติ
ตลาด และมีราคาแพง ทำให้ผู้ปฏิบัติงานมีเครื่องมือไม่เพียงพอ ซึ่งภายหลังได้รับการสนับสนุน
เครื่องมือในการปฏิบัติงานจากองค์กรปกครองส่วนท้องถิ่น และเงินอุดหนุนราชการเพื่อช่วยเหลือ
ผู้ประสบภัยพิบัติกรณีฉุกเฉิน

ปัจจัยคุณลักษณะของผู้มีนโยบายไปปฏิบัติ พบว่า การมอบหมายการขับเคลื่อนนโยบาย
ตาม function อำนาจหน้าที่ ของผู้ปฏิบัติงานในแต่ละหน่วยงาน รวมทั้ง คุณลักษณะของผู้ปฏิบัติงาน
ซึ่งเป็นคนในพื้นที่ รู้จัก คำนึงกับประชาชนในหมู่บ้าน/ชุมชน ทำงานในพื้นที่มาเป็นเวลานาน ทำ
หน้าที่ดูแล อำนวยความสะดวกช่วยเหลือประชาชน หรือประสานการทำงาน ความร่วมมือซึ่งกันและ
กันกับประชาชนในพื้นที่มาโดยตลอด ทำให้เมื่อเกิดปัญหา ผู้ปฏิบัติงานสามารถเจรจา พูดคุยเพื่อให้
ประชาชนปฏิบัติตามมาตรการได้

ปัจจัยภาวะผู้นำ พบว่า ผู้ว่าราชการจังหวัด ในฐานะผู้บัญชาการสถานการณ์ในการป้องกัน
การแพร่ระบาดของโรค มีภาวะผู้นำในการบริหารจัดการ ซึ่งมีการวางแผนเตรียมการรับมือกับ
สถานการณ์ การมุ่งแก้ปัญหาที่ต้นเหตุ และการมองปัญหาที่จะเกิดขึ้นได้อย่างครอบคลุม โดยการ
พยายามหาความรู้เกี่ยวกับโรค และประเมินผลการปฏิบัติตามมาตรการภายในจังหวัด เพื่อใช้เป็น

ข้อมูลในการตัดสินใจแก้ปัญหา การบังคับบัญชา สั่งการ การออกคำสั่งที่ชัดเจน รวมทั้งการได้รับการยอมรับจากผู้ปฏิบัติงาน ส่งผลให้สามารถนำนโยบายไปปฏิบัติได้ตามวัตถุประสงค์

5.2 ข้อเสนอแนะในเชิงนโยบาย

5.2.1 ควรมีการบริหารจัดการให้มีศูนย์ข้อมูลกลางเพื่อรวบรวมข้อมูลที่จำเป็น การจัดการข้อมูลที่เป็นลักษณะ Big Data ของจังหวัด อาทิ ข้อมูลอุปกรณ์ ข้อมูลกำลังพล ข้อมูลทรัพยากรทางการแพทย์ เพื่อนำข้อมูลมาวิเคราะห์ใช้ในการวางแผน เตรียมการรับมือ เป็นฐานข้อมูลประกอบการตัดสินใจแก้ไขปัญหาสถานการณ์ดังกล่าว

5.2.2 ควรมีการจัดโครงสร้างหลักในการบริหารจัดการ ที่สามารถบูรณาการการทำงานหน่วยงานต่างๆที่เกี่ยวข้อง เพื่อลดจำนวนการแต่งตั้งคณะกรรมการชุดต่างๆ ซึ่งอาจมีความซ้ำซ้อนกัน

5.3 ข้อเสนอแนะในการศึกษาครั้งต่อไป

จากการศึกษาพบว่า ผู้วิจัยสามารถนำมาพัฒนาต่อได้ โดยมีข้อเสนอแนะ ดังนี้

5.3.1 การศึกษาครั้งนี้ เป็นการศึกษาเฉพาะการป้องกันการแพร่ระบาดของโรคติดเชื้อไวรัสโคโรนา 2019 ในจังหวัดสิงห์บุรี เท่านั้น จึงควรทำการศึกษาการป้องกันการแพร่ระบาดของโรคดังกล่าว ในพื้นที่จังหวัดอื่นๆ เพื่อวิเคราะห์เปรียบเทียบกระบวนการบริหารจัดการต่อสถานการณ์เดียวกัน ซึ่งอาจนำมาปรับใช้ในพื้นที่ได้อย่างเหมาะสม

5.3.2 ควรมีการศึกษาเพิ่มเติมในเรื่อง มาตรการการให้ความช่วยเหลือและเยียวยา ผู้ได้รับผลกระทบจากการแพร่ระบาดของโรค รวมทั้งผลกระทบจากการกำหนดนโยบายและมาตรการต่างๆ

5.3.3 ควรมีการศึกษาเพิ่มเติมในเรื่อง การกระจายอำนาจในการบริหารจัดการสถานการณ์ให้แก่จังหวัด ว่ามีความเหมาะสม มากน้อยเพียงใด เป็นอุปสรรคหรือข้อจำกัดในการตอบสนองต่อสถานการณ์ภายในจังหวัด หรือไม่ อย่างไร

ภาคผนวก



จุฬาลงกรณ์มหาวิทยาลัย
CHULALONGKORN UNIVERSITY

หน้า ๑

เล่ม ๑๓๗ ตอนพิเศษ ๖๙ ง

ราชกิจจานุเบกษา

๒๕ มีนาคม ๒๕๖๓

ประกาศสถานการณ์ฉุกเฉิน

ในทุกเขตท้องที่ทั่วราชอาณาจักร

โดยที่มีการระบาดของโรคติดเชื้อไวรัสโคโรนา 2019 หรือโรคโควิด 19 ซึ่งเป็นโรคที่ติดต่อได้ง่ายและเป็นอันตรายอย่างมากต่อชีวิตของผู้ได้รับเชื้อ ประกอบกับในขณะนี้ยังไม่มีวัคซีนป้องกันโรค ทั้งยังไม่มียารักษาโรคโดยตรง จึงมีผู้ติดเชื้อและเสียชีวิตจากโรคดังกล่าวเพิ่มขึ้นเป็นจำนวนมากทั่วโลก จนองค์การอนามัยโลกต้องประกาศให้การระบาดของโรคติดเชื้อไวรัสโคโรนา 2019 เป็นการระบาดใหญ่ และขอให้ประเทศในกลุ่มอาเซียนบังคับใช้มาตรการที่เข้มงวดเด็ดขาดยิ่งขึ้น การระบาดของโรคดังกล่าว จึงเป็นสถานการณ์อันกระทบต่อความสงบเรียบร้อยและความปลอดภัยของประชาชนซึ่งต้องใช้มาตรการ เข้มงวดและเร่งด่วนเพื่อควบคุมมิให้โรคแพร่ระบาดออกไปในวงกว้าง ประกอบกับมีการกักตุนสินค้า จำเป็นต่อการเฝ้าระวังและควบคุมติดตามการระบาด การป้องกัน และการรักษาโรค ตลอดจน การกักตุนเครื่องอุปโภคบริโภคและสิ่งจำเป็นต่อการดำรงชีวิตประจำวันของประชาชน ซึ่งต้องป้องกัน มิให้เกิดภาวะขาดแคลนอันจะเป็นการซ้ำเติมความเดือดร้อนของประชาชน กรณีจึงจำเป็นต้องใช้ มาตรการเร่งด่วนเพื่อรักษาไว้ซึ่งความปลอดภัยของประชาชน และการดำรงชีวิตโดยปกติสุข ของประชาชน

อาศัยอำนาจตามความในมาตรา ๕ แห่งพระราชกำหนดการบริหารราชการในสถานการณ์ฉุกเฉิน พ.ศ. ๒๕๔๘ นายกรัฐมนตรีโดยความเห็นชอบของคณะรัฐมนตรี จึงให้ประกาศสถานการณ์ฉุกเฉิน ในทุกเขตท้องที่ทั่วราชอาณาจักร สำหรับประกาศสถานการณ์ฉุกเฉินที่มีความร้ายแรงในเขตท้องที่ จังหวัดชายแดนภาคใต้ให้ยังคงมีผลบังคับใช้ต่อไปควบคู่กัน

ทั้งนี้ ตั้งแต่วันที่ ๒๖ มีนาคม พ.ศ. ๒๕๖๓ จนถึงวันที่ ๓๐ เมษายน พ.ศ. ๒๕๖๓

ประกาศ ณ วันที่ ๒๕ มีนาคม พ.ศ. ๒๕๖๓

พลเอก ประยุทธ์ จันทร์โอชา

นายกรัฐมนตรี

ข้อกำหนด

ออกตามความในมาตรา ๙
แห่งพระราชกำหนดการบริหารราชการในสถานการณ์ฉุกเฉิน พ.ศ. ๒๕๔๘
(ฉบับที่ ๑)

ตามที่ได้มีประกาศสถานการณ์ฉุกเฉินในทุกเขตท้องที่ทั่วราชอาณาจักร ตั้งแต่วันที่ ๒๖ มีนาคม ๒๕๖๓ แล้ว นั้น

เพื่อให้สามารถแก้ไขสถานการณ์ฉุกเฉินให้ยุติลงได้โดยเร็วและป้องกันมิให้เกิดเหตุการณ์ร้ายแรงมากขึ้น อาศัยอำนาจตามความในมาตรา ๙ แห่งพระราชกำหนดการบริหารราชการในสถานการณ์ฉุกเฉิน พ.ศ. ๒๕๔๘ และมาตรา ๑๑ แห่งพระราชบัญญัติระเบียบบริหารราชการแผ่นดิน พ.ศ. ๒๕๓๔ นายกรัฐมนตรีจึงออกข้อกำหนดและข้อปฏิบัติแก่ส่วนราชการทั้งหลายภายใต้หลักเกณฑ์เงื่อนไขและเงื่อนไขเวลา ดังต่อไปนี้

ข้อ ๑ การห้ามเข้าพื้นที่เสี่ยง ห้ามประชาชนเข้าไปในพื้นที่หรือสถานที่ซึ่งมีความเสี่ยงต่อการติดต่อเชื้อโรคโควิด 19 ตามที่กำหนดในมติคณะรัฐมนตรีวันที่ ๑๗ มีนาคม ๒๕๖๓ หรือตามที่ผู้ว่าราชการกรุงเทพมหานคร ผู้ว่าราชการจังหวัด หรือเจ้าพนักงานควบคุมโรคติดต่อได้ประกาศหรือสั่งตามพระราชบัญญัติโรคติดต่อ พ.ศ. ๒๕๕๘ ไว้ก่อนวันที่ข้อกำหนดนี้ใช้บังคับและที่ทางราชการจะประกาศ ให้ทราบต่อไป ในกรณีที่ได้รับการผ่อนผัน ให้ปฏิบัติตามมาตรการป้องกันโรคตามที่ทางราชการกำหนดในข้อ ๑๑

ให้ถือว่าประกาศหรือคำสั่งของผู้ว่าราชการกรุงเทพมหานคร ผู้ว่าราชการจังหวัดหรือเจ้าพนักงานควบคุมโรคติดต่อตามวรรคหนึ่ง เป็นคำสั่งตามข้อกำหนดนี้

ข้อ ๒ การปิดสถานที่เสี่ยงต่อการติดต่อโรค ให้ผู้ว่าราชการกรุงเทพมหานคร และผู้ว่าราชการจังหวัดทุกจังหวัดออกคำสั่งโดยอาศัยอำนาจตามความในมาตรา ๓๕ (๑) แห่งพระราชบัญญัติโรคติดต่อ พ.ศ. ๒๕๕๘ พิจารณาสั่งปิดสถานที่ซึ่งมีคนจำนวนมากไปทำกิจกรรมร่วมกันและเสี่ยงต่อการแพร่เชื้อโรคโควิด 19 เป็นการชั่วคราว แต่อย่างน้อยให้สั่งปิดสถานที่ ดังต่อไปนี้

(๑) สนามมวย สนามกีฬา สนามแข่งขัน สนามเด็กเล่น สนามม้า ในทุกจังหวัด ทั่วราชอาณาจักร จนกว่าจะมีประกาศเป็นอย่างอื่น

(๒) ฌับ สถานบริการ สถานที่แสดงมหรสพ สถานที่มีการแสดงหรือการละเล่นสาธารณะ สถานประกอบการ อาบ อบ นวด และนวดแผนโบราณ สปา สถานที่ออกกำลังกาย (ฟิตเนส) สถานบันเทิง ตามพระราชบัญญัติสถานบริการ พ.ศ. ๒๕๐๙ พระราชบัญญัติการสาธารณสุข พ.ศ. ๒๕๓๕ และพระราชบัญญัติสถานประกอบการเพื่อสุขภาพ พ.ศ. ๒๕๕๙ ในพื้นที่ กรุงเทพมหานครและปริมณฑล ได้แก่ จังหวัดนนทบุรี ปทุมธานี นครปฐม สมุทรปราการ และสมุทรสาคร ตั้งแต่บัดนี้เป็นต้นไปจนกว่าจะมีประกาศเป็นอย่างอื่น

(๓) สถานที่อื่นนอกจากนี้ เช่น แหล่งท่องเที่ยวธรรมชาติ พิพิธภัณฑ์สถาน หอสมุดสาธารณะ ศาลากลาง ศาลาชุมชนหรือโดยสาร ตลาด ห้างสรรพสินค้า ให้พิจารณาโดยสั่งปิดเฉพาะส่วนหรือทั้งหมดและอาจกำหนดเงื่อนไขและเงื่อนไขเวลาตามความจำเป็นและเหมาะสมโดยความเห็นชอบของคณะกรรมการโรคติดต่อจังหวัดหรือกรุงเทพมหานคร แล้วแต่กรณี ทั้งนี้ ให้คำนึงถึงโอกาสเสี่ยงต่อการติดต่อโรค ความจำเป็นของประชาชนในการจัดหาสิ่งอุปโภคบริโภคและการเดินทาง โดยเฉพาะในระยะแรกซึ่งต้องมีการเตรียมตัวหรือปรับตัว ในกรณียังไม่ได้มีคำสั่งให้ปิดสถานที่ใด ให้เจ้าของหรือผู้ดูแลสถานที่นั้นจัดให้มีมาตรการคัดกรองและปฏิบัติตามมาตรการป้องกันโรคตามที่ทางราชการกำหนดในข้อ ๑๑ หรือจัดระบบให้สอดคล้องกับมาตรการดังกล่าวให้มากที่สุดเท่าที่จะทำได้

ข้อ ๓ การปิดช่องทางเข้ามาในราชอาณาจักร ในการใช้ยานพาหนะไม่ว่าจะเป็นอากาศยาน เรือ รถยนต์ หรือพาหนะอื่นใด หรือในการใช้เส้นทางคมนาคมไม่ว่าทางอากาศ ทางน้ำ หรือทางบก เพื่อเดินทางเข้ามาในราชอาณาจักร ให้เจ้าหน้าที่ผู้รับผิดชอบปิดช่องทางเข้าออก ด้าน จุดผ่านแดน หรือจุดผ่อนปรนตามกฎหมายว่าด้วยโรคติดต่อและกฎหมายว่าด้วยคนเข้าเมือง สำหรับผู้โดยสารหรือผู้ที่เดินทางเข้ามาในราชอาณาจักร เว้นแต่

(๑) เป็นกรณีหรือผู้มีเหตุยกเว้นตามที่นายกรัฐมนตรี หรือหัวหน้าผู้รับผิดชอบในการแก้ไขสถานการณ์ฉุกเฉินกำหนด หรืออนุญาตตามความจำเป็นโดยอาจกำหนดเงื่อนไขและเงื่อนไขเวลาก็ได้

(๒) เป็นผู้ขนส่งสินค้าตามความจำเป็น แต่เมื่อเสร็จภารกิจแล้วให้กลับออกไปโดยเร็ว

(๓) เป็นผู้ควบคุมยานพาหนะหรือเจ้าหน้าที่ประจำยานพาหนะ ซึ่งจำเป็นต้องเดินทางเข้ามาตามภารกิจและมีกำหนดเวลาเดินทางออกนอกราชอาณาจักรชัดเจน

(๔) เป็นบุคคลในคณะทูต คณะกงสุล องค์การระหว่างประเทศ หรือผู้แทนรัฐบาลที่มาปฏิบัติงานในประเทศไทย หรือเป็นบุคคลหรือหน่วยงานระหว่างประเทศอื่นตามที่กระทรวงการต่างประเทศอนุญาตตามความจำเป็น ตลอดจนบุคคลในครอบครัวของบุคคลดังกล่าวโดยติดต่อกับกระทรวงการต่างประเทศเพื่อออกหนังสือรับรองว่าเป็นบุคคลที่เดินทางเข้ามาในราชอาณาจักรได้ โดยแสดงเอกสารหลักฐานที่เกี่ยวข้อง และปฏิบัติตามวรรคสอง

(๕) เป็นผู้ไม่มีสัญชาติไทยแต่มีใบอนุญาตทำงานหรือได้รับอนุญาตจากทางราชการให้ทำงานในราชอาณาจักร และปฏิบัติตามวรรคสอง

(๖) เป็นผู้ไม่มีสัญชาติไทย ในกรณีเช่นนี้ ให้ติดต่อสถานทูตไทยหรือสถานกงสุลไทยในประเทศที่พำนักเพื่อออกหนังสือรับรอง หรือมีใบรับรองแพทย์ และปฏิบัติตามวรรคสอง โดยให้สถานทูตไทยและสถานกงสุลไทยในต่างประเทศให้ข้อมูลและอำนวยความสะดวกแก่ผู้มีสัญชาติไทยในการเดินทางกลับเข้ามาในราชอาณาจักร

บุคคลซึ่งได้รับการยกเว้นหรือผ่อนผันตาม (๔) (๕) หรือ (๖) ต้องมีใบรับรองแพทย์ที่ยืนยันว่ามีสุขภาพเหมาะสมต่อการเดินทางทางอากาศ (Fit to Fly Health Certificate) ซึ่งได้รับการตรวจ

รับรองหรือออกให้มีระยะเวลาไม่เกิน ๗๒ ชั่วโมงก่อนการเดินทาง และเมื่อเข้ามาในราชอาณาจักรแล้ว ต้องปฏิบัติตามมาตรการป้องกันโรคตามที่ทางราชการกำหนดในข้อ ๑๑ โดยอนุโลม

เจ้าหน้าที่ตรวจคนเข้าเมืองมีอำนาจปฏิเสธไม่ให้ผู้มีสัญชาติไทยที่ตรวจพบหรือต้องสงสัยว่า ติดเชื้อโควิด 19 หรือไม่ยินยอมให้ตรวจ เดินทางเข้ามาในราชอาณาจักรตามกฎหมายว่าด้วย คนเข้าเมืองได้

ข้อ ๔ การห้ามกักตุนสินค้า ห้ามผู้ใดกักตุนสินค้าซึ่งเป็นยา เวชภัณฑ์ อาหาร น้ำดื่ม หรือสินค้าอื่นที่จำเป็นต่อการอุปโภคบริโภคในชีวิตประจำวัน ไม่ว่าจะกักตุนสินค้าควบคุม ตามพระราชบัญญัติว่าด้วยราคาสินค้าและบริการ พ.ศ. ๒๕๔๒ หรือไม่ก็ตาม สำหรับกรณีที่เป็นสินค้า ควบคุม การผลิตสินค้าให้มีคุณภาพ ปริมาณการผลิต การควบคุมราคาจำหน่ายและการส่งออก ไปนอกราชอาณาจักรให้เป็นไปตามกฎหมายที่เกี่ยวข้อง ทั้งนี้ เพื่อให้ประชาชนมีความเป็นอยู่อย่างพอเพียง และไม่เกิดภาวะขาดแคลนหรือเดือดร้อนเกินสมควร โดยให้เจ้าหน้าที่ผู้เกี่ยวข้องตรวจและควบคุมดูแล ผู้ประกอบการดังกล่าวอย่างเคร่งครัดตามพระราชบัญญัติสำรวจการกักตุนโภคภัณฑ์ พ.ศ. ๒๕๔๗ และ กฎหมายที่เกี่ยวข้อง

ข้อ ๕ การห้ามชุมนุม ห้ามมิให้มีการชุมนุม การทำกิจกรรม หรือการมั่วสุมกัน ณ ที่ใด ๆ ในสถานที่แออัดหรือกระทำการดังกล่าวอันเป็นการยุยงให้เกิดความไม่สงบเรียบร้อย ทั้งนี้ ภายในเขตพื้นที่ที่หัวหน้าผู้รับผิดชอบในการแก้ไขสถานการณ์ฉุกเฉินในส่วนที่เกี่ยวกับความมั่นคง ประกาศกำหนด

ข้อ ๖ การเสนอข่าว ห้ามการเสนอข่าวหรือทำให้แพร่หลายทางสื่อต่าง ๆ ซึ่งมีข้อความ หรือข่าวสารเกี่ยวกับสถานการณ์โรคติดเชื้อไวรัสโคโรนา (โควิด 19) อันไม่เป็นความจริงและอาจทำให้ ประชาชนเกิดความหวาดกลัว หรือเจตนาบิดเบือนข้อมูลข่าวสารดังกล่าวอันทำให้เกิดความเข้าใจผิด ในสถานการณ์ฉุกเฉินจนกระทบต่อการดูแลรักษาความสงบเรียบร้อยหรือศีลธรรมอันดีของประชาชน ในกรณีเช่นนี้ ให้เจ้าหน้าที่เตือนให้ระงับหรือสั่งให้แก้ไขข่าว หรือหากเป็นกรณีที่มีผลกระทบรุนแรง ให้ดำเนินคดีตามพระราชบัญญัติว่าด้วยการกระทำความผิดเกี่ยวกับคอมพิวเตอร์ พ.ศ. ๒๕๕๐ หรือ พระราชกำหนดการบริหารราชการในสถานการณ์ฉุกเฉิน พ.ศ. ๒๕๔๘

ให้ศูนย์บริหารสถานการณ์การแพร่ระบาดของโรคติดเชื้อไวรัสโคโรนา 2019 (โควิด 19) เป็นศูนย์กลางจัดให้มีการแถลงหรือชี้แจงข่าว ณ ทำเนียบรัฐบาล เพื่อสร้างความรับรู้ความเข้าใจ แก่ประชาชนเป็นประจำและต่อเนื่อง ในกรณีจำเป็นจะขอความร่วมมือจากโทรทัศน์รวมการเฉพาะกิจ ด้วยก็ได้

ข้อ ๗ มาตรการเตรียมรับสถานการณ์

(๑) ให้ผู้ว่าราชการกรุงเทพมหานครและผู้ว่าราชการจังหวัดทุกจังหวัดเป็นผู้กำกับการบริหาร ราชการในสถานการณ์ฉุกเฉินทุกมิติในเขตท้องที่ที่ตนรับผิดชอบ หากมีปัญหาให้รายงาน กระทรวงมหาดไทย

(๒) ให้นายกรัฐมนตรีทุกแห่งกำหนดและประชาสัมพันธ์เผยแพร่มาตรการเพื่อช่วยเหลือหรือบรรเทาผลกระทบอันเกิดจากการบังคับใช้มาตรการของรัฐต่อประชาชนตามหน้าที่และอำนาจ โดยพิจารณาใช้งบประมาณของตนเองเป็นอันดับแรก ในกรณีไม่อาจดำเนินการได้ให้เสนอหรือขอรับการสนับสนุนจากรัฐบาล

(๓) ให้โรงพยาบาล สถานพยาบาลหรือหน่วยงานที่มีหน้าที่และอำนาจในการป้องกันและดูแลรักษาผู้ป่วยทั้งภาครัฐและเอกชน จัดหายา เวชภัณฑ์ เครื่องมือในการตรวจโรค เครื่องช่วยในการหายใจและอุปกรณ์อื่น ๆ ที่จำเป็นให้เพียงพอตามมาตรฐานที่กระทรวงสาธารณสุขกำหนดหรือแนะนำ ทั้งนี้ ให้รวมถึงการเตรียมบุคลากรทางการแพทย์จากแหล่งต่าง ๆ และการเตรียมสถานที่กักกัน สถานที่คุมไว้สังเกตหรือเตียงเพื่อรองรับผู้ป่วยที่อาจเพิ่มจำนวนขึ้นโดยขอความร่วมมือดัดแปลงสถานที่ต่าง ๆ เช่น โรงแรม โรงเรียน มหาวิทยาลัย หอประชุม สถานที่ปฏิบัติธรรม ศาลาวัด อาคารของเอกชนที่ยังไม่ได้ใช้งานหรือสถานที่ราชการ สถานที่เอกชนอื่น ๆ เป็นโรงพยาบาลชั่วคราว

(๔) ในการกักกันตัวเองไว้สังเกตอาการตามคำสั่งหรือคำแนะนำของเจ้าหน้าที่หรือเป็นผู้เดินทางข้ามเขตมาจากพื้นที่จังหวัดอื่น ให้เจ้าหน้าที่หรือหน่วยปฏิบัติการควบคุมโรคติดต่อที่ผู้ว่าราชการจังหวัดจัดตั้งขึ้น หรืออาสาสมัครที่ปฏิบัติงานให้แก่ทางราชการสามารถเข้าตรวจสอบการเฝ้าระวังหรือความเข้มงวดจริงจึงในการกักกันตนเองและให้คำแนะนำวิธีปฏิบัติที่ถูกต้องได้ ในกรณีนี้อาจขอความร่วมมือจากประชาชนในท้องถิ่นให้ช่วยตรวจสอบด้วยก็ได้

ในกรณีตาม (๓) ให้ปฏิบัติให้ถูกต้องตามระเบียบทางราชการ โดยให้กระทรวงสาธารณสุข กรมบัญชีกลาง และหน่วยงานที่เกี่ยวข้องพิจารณายกเว้นหรือผ่อนผันตามอำนาจที่มีอยู่

ข้อ ๘ มาตรการพึงปฏิบัติสำหรับบุคคลบางประเภท ให้กลุ่มคนที่มีความเสี่ยงสูงต่อการติดเชื้อโรคโควิด 19 ได้ง่าย ดังต่อไปนี้ อยู่ในเคหสถานหรือบริเวณสถานที่พำนักของตน เพื่อป้องกันตนเองจากการติดเชื้อจากสภาพแวดล้อมภายนอก

(๑) ผู้สูงอายุตั้งแต่เจ็ดสิบปีขึ้นไป

(๒) กลุ่มคนที่มีโรคประจำตัว ได้แก่ โรคไม่ติดต่อเรื้อรังต่าง ๆ เช่น โรคเบาหวาน โรคความดันโลหิตสูง โรคหลอดเลือดหัวใจและสมอง โรคในระบบทางเดินหายใจ โรคภูมิแพ้ ซึ่งมีภูมิคุ้มกันต่ำตามธรรมชาติของโรคและตัวยาก็ใช้รักษา

(๓) กลุ่มเด็กเล็กที่มีอายุต่ำกว่าห้าปีลงมา

ทั้งนี้ เว้นแต่บุคคลดังกล่าวมีความจำเป็นเพื่อการพบแพทย์ การรักษาพยาบาล การปฏิบัติหน้าที่แพทย์ พยาบาลหรือบุคลากรทางการแพทย์ การปฏิบัติงานหรือการทำธุรกรรมเกี่ยวกับตลาดหลักทรัพย์และสถาบันการเงิน ตู้เอทีเอ็ม การสื่อสารมวลชน โทรคมนาคมและไปรษณีย์ การให้บริการขนส่งผู้โดยสารและขนส่งสินค้าเพื่อการบริโภค อุปโภค การจัดหาและซื้อขายอาหาร การติดต่อด้านคดีกับเจ้าหน้าที่ตำรวจ พนักงานอัยการหรือศาลตามความจำเป็นหรือการเป็นเจ้าหน้าที่ผู้ปฏิบัติงานตามข้อกำหนด ประกาศ หรือคำสั่งต่าง ๆ ของทางราชการ หรือมีเหตุจำเป็นอื่น ๆ

โดยได้รับอนุญาตจากพนักงานเจ้าหน้าที่ที่ได้รับแต่งตั้งหรือมอบหมาย เว้นแต่จะมีประกาศผ่อนผันหรือกำหนดเงื่อนไขหรือเงื่อนไขเป็นประการอื่น ทั้งนี้ ต้องปฏิบัติตามมาตรการป้องกันโรคตามที่ทางราชการกำหนดในข้อ ๑๑

ข้อ ๙ มาตรการเกี่ยวกับการออกนอกราชอาณาจักร ให้กระทรวงการต่างประเทศ กระทรวงมหาดไทย และสำนักงานตำรวจแห่งชาติเข้มงวดในการตรวจลงตราหรือออกวีซ่าหรืออนุญาตให้ชาวต่างประเทศซึ่งมิได้มีกิจการงานปกติหรือถิ่นที่อยู่ในราชอาณาจักรยังคงอยู่ในราชอาณาจักร

บุคคลผู้ไม่มีสัญชาติไทยหรือไม่มีถิ่นที่อยู่ในราชอาณาจักรซึ่งประสงค์จะเดินทางออกนอกราชอาณาจักรจะได้รับการอำนวยความสะดวกในการเดินทางโดยต้องปฏิบัติตามมาตรการป้องกันโรคตามที่ทางราชการกำหนดในข้อ ๑๑ โดยอนุโลม

ข้อ ๑๐ มาตรการดูแลความสงบเรียบร้อย ในกรุงเทพมหานคร ให้สำนักงานตำรวจแห่งชาติ จัดเวรยามหรือตั้งจุดตรวจตามถนน เส้นทางคมนาคม สถานีขนส่งหรือโดยสาร เพื่อป้องกันอุบัติเหตุ การก่ออาชญากรรม และการรวมกลุ่มชุมนุมหรือมั่วสุมในลักษณะที่เสี่ยงต่อการแพร่เชื้อโรค หรือการกระทำอันเป็นการฉ้อโกงหรือเพิ่มความเดือดร้อนของประชาชน หรือการก่อกวนก่อกองเพื่อแพร่เชื้อโรค และหากพบเห็นการกระทำดังกล่าวให้ดำเนินคดีตามกฎหมายทันที

ในจังหวัดอื่นนอกกรุงเทพมหานคร ให้หัวหน้าผู้รับผิดชอบในการแก้ไขสถานการณ์ฉุกเฉิน ในส่วนที่เกี่ยวกับความมั่นคง หรือสำนักงานตำรวจแห่งชาติพิจารณาตามความเหมาะสม แต่อย่างน้อยให้มีมาตรการตั้งด่านตรวจหรือจุดสกัดดูแลการเดินทางข้ามพื้นที่จังหวัดเพื่อจัดระเบียบการเดินทาง การจราจร การเฝ้าระวังหรือสังเกตอาการผู้เดินทาง และพฤติกรรมที่เสี่ยงต่อการติดต่อโรค

เพื่อประโยชน์ในการดำเนินการตามข้อนี้ ผู้รับผิดชอบตามวรรคหนึ่งและวรรคสอง อาจขอความร่วมมือจากเจ้าหน้าที่ฝ่ายทหาร เจ้าหน้าที่ กอ.รมน. หรืออาสาสมัครเพื่อปฏิบัติการร่วมกันได้ และหากพบเห็นการกระทำดังกล่าวให้ดำเนินคดีตามกฎหมายทันที

ข้อ ๑๑ มาตรการป้องกันโรค ให้มีมาตรการป้องกันโรคตามที่ทางราชการกำหนดเพื่อใช้ปฏิบัติเป็นการทั่วไป หรือใช้ในกรณีผ่อนผันหรือยกเว้นการปฏิบัติตามข้อกำหนดนี้ ดังนี้

(๑) ให้ทำความสะอาดโดยการเช็ดทำความสะอาดพื้นผิวสัมผัสของสถานที่ที่เกี่ยวข้องก่อนการจัดกิจกรรม และให้กำจัดขยะมูลฝอยทุกวัน

(๒) ให้เจ้าหน้าที่ ผู้ประกอบการ ผู้ร่วมงาน ผู้ร่วมกิจกรรม ลูกจ้าง ผู้ใช้บริการสวมหน้ากากอนามัยหรือหน้ากากผ้า

(๓) ให้บุคคลตาม (๒) ล้างมือด้วยสบู่ แอลกอฮอล์ เจล หรือน้ำยาฆ่าเชื้อโรค

(๔) ให้บุคคลตาม (๒) เว้นระยะนั่งหรือยืนห่างกันอย่างน้อยหนึ่งเมตรเพื่อป้องกันการติดต่อสัมผัส หรือแพร่เชื้อโรคทางฝอยละอองน้ำลาย

(๕) ให้ควบคุมจำนวนผู้ร่วมกิจกรรมมิให้แออัด หรือลดเวลาในการทำกิจกรรมให้สั้นลงเท่าที่จำเป็น โดยถือหลักการหลีกเลี่ยงการติดต่อสัมผัสระหว่างกัน

เจ้าหน้าที่อาจเพิ่มมาตรการใช้แอปพลิเคชันติดตามตัวทางโทรศัพท์เคลื่อนที่ และนำมาตรการคุมไว้สังเกตหรือมาตรการกักกันตัวอย่างน้อย ๑๔ วัน ตามกฎหมายว่าด้วยโรคติดต่อมาใช้แก่บุคคลบางประเภทหรือบางคนได้ตามความจำเป็น

ข้อ ๑๒ นโยบายการยังคงให้เปิดสถานที่ทำการ รัฐบาลมีนโยบายให้โรงพยาบาล สถานพยาบาล คลินิกแพทย์รักษาโรค ร้านขายยา ร้านอาหารในส่วนซึ่งมิใช่สถานบันเทิงหรือสถานบริการและแผงจำหน่ายอาหารซึ่งผู้บริโภคซื้อไปบริโภคนอกสถานที่ โรงแรมในส่วนซึ่งเป็นที่พักอาศัย และร้านอาหาร ร้านสะดวกซื้อขนาดเล็ก ร้านค้าทั่วไป ห้างสรรพสินค้าในส่วนซึ่งเป็นแผนกซูเปอร์มาร์เก็ต แผงกขายยา แผงกอาหาร แผงกสินค้าเบ็ดเตล็ดอันจำเป็นต่อการดำรงชีวิต โรงงาน ธุรกิจหลักทรัพย์ ธุรกิจการเงิน ธนาคาร ตู้เอทีเอ็ม ตลาดและตลาดนัดในส่วนซึ่งจำหน่ายอาหารสด อาหารแห้ง อาหารปรุงสำเร็จ อาหารสัตว์ เวชภัณฑ์และสินค้าเบ็ดเตล็ดอันจำเป็น สถานที่จำหน่ายแก๊สหุงต้ม เชื้อเพลิง บั๊มน้ำมัน บั๊มแก๊ส การให้บริการขนส่งผู้โดยสารและขนส่งสินค้า รวมทั้งบริการส่งสินค้าและอาหารตามสั่ง (delivery online) ยังคงประกอบกิจการต่อไปได้ตามปกติ เพื่อความสะดวกและความเป็นอยู่ตามปกติของประชาชน มิให้ขาดแคลนหรือเดือดร้อนยากลำบากเกินควร โดยให้ผู้เกี่ยวข้องปฏิบัติตามมาตรการป้องกันโรคตามที่ทางราชการกำหนดในข้อ ๑๑

สถานที่ราชการ รัฐวิสาหกิจ หน่วยงานอื่น ๆ ของรัฐ ยังคงเปิดดำเนินการในวันและเวลาราชการตามปกติ เว้นแต่ที่มีประกาศให้ปิดหรืองดดำเนินการไปก่อนแล้ว เช่น สถาบันการศึกษา ทั้งนี้เพื่ออำนวยความสะดวกแก่ประชาชนและมีให้ประชาชนต้องเสียประโยชน์หรือละเมิดกฎหมายที่มีกำหนดเวลาให้ปฏิบัติ แต่ควรอำนวยความสะดวกแก่ผู้ปฏิบัติงาน เช่น การจัดเหลื่อมเวลาทำงาน และพักเที่ยง การทำงานนอกสถานที่ปกติ และให้เพิ่มบริการอำนวยความสะดวกแก่ประชาชน เช่น การจัดประชุมสื่อสารทางไกล การให้บริการด้วยการสื่อสารแบบดิจิทัล การงดเว้นการกำหนดให้ประชาชนต้องมาแสดงตน หรือยกเว้น ขยายเวลา งดหรือลดหย่อนค่าธรรมเนียมภายใต้กรอบของกฎหมาย

ให้ภาคธุรกิจ ร้านค้าที่เปิดบริการและสถานที่ราชการที่เปิดทำการ วางมาตรการคัดกรองผู้ปฏิบัติงานและผู้มาติดต่อหรือใช้บริการให้เป็นไปตามมาตรการป้องกันโรคตามที่ทางราชการกำหนดในข้อ ๑๑

ข้อ ๑๓ คำแนะนำเกี่ยวกับการเดินทางข้ามเขตพื้นที่จังหวัด ในช่วงเวลานี้ประชาชนพึงงดหรือชะลอการเดินทางข้ามเขตพื้นที่จังหวัดในระยะนี้โดยไม่จำเป็นและควรพักหรือทำงานอยู่ ณ ที่พำนักของตน กรณีจำเป็นต้องเดินทางข้ามเขตพื้นที่ ต้องรับการตรวจคัดกรองและปฏิบัติตามมาตรการที่ทางราชการกำหนด ทั้งนี้ เพื่อประโยชน์ในการติดตามตัวมาร์กการตรวจอากาศหรือกักกันตัว

ข้อ ๑๔ คำแนะนำในการจัดกิจกรรมอื่น ๆ การจัดกิจกรรมหรือพิธีการทางสังคมตามประเพณีนิยม เช่น พิธีมงคลสมรส พิธีเซ่นไหว้บรรพบุรุษ พิธีบำเพ็ญกุศล พิธีศพ พิธีสงกรานต์ หรือกิจกรรมภายในครอบครัว ตลอดจนกิจกรรมหรืองานพิธีที่ทางราชการจัดขึ้นหรือเป็นไป

หน้า ๑๖

เล่ม ๑๓๗ ตอนพิเศษ ๖๙ ง

ราชกิจจานุเบกษา

๒๕ มีนาคม ๒๕๖๓

ตามหมายกำหนดการของทางราชการ ยังคงจัดได้ตามความเหมาะสม แต่ต้องปฏิบัติตามมาตรการ
ป้องกันโรคตามที่ทางราชการกำหนดในข้อ ๑๑

ข้อ ๑๕ โทษ ผู้ใดฝ่าฝืนหรือไม่ปฏิบัติตามข้อ ๑ ข้อ ๒ ข้อ ๓ ข้อ ๔ ข้อ ๕ หรือ
ข้อ ๖ แห่งข้อกำหนดนี้ ต้องรับโทษตามมาตรา ๑๘ แห่งพระราชกำหนดการบริหารราชการ
ในสถานการณ์ฉุกเฉิน พ.ศ. ๒๕๔๘ และอาจมีความผิดตามมาตรา ๕๒ แห่งพระราชบัญญัติโรคติดต่อ
พ.ศ. ๒๕๕๘ หรือมาตรา ๔๑ แห่งพระราชบัญญัติว่าด้วยราคาสินค้าและบริการ พ.ศ. ๒๕๔๒
แล้วแต่กรณีด้วย

ข้อ ๑๖ การใช้บังคับ ข้อกำหนดนี้ให้ใช้บังคับทั่วราชอาณาจักรรวมทั้งพื้นที่ที่อยู่ระหว่าง
การประกาศสถานการณ์ฉุกเฉินที่มีความร้ายแรงตั้งแต่บัดนี้เป็นต้นไป เว้นแต่จะมีข้อกำหนดเป็นอย่างอื่น

ในกรณีมีความจำเป็น นายกรัฐมนตรีอาจออกข้อกำหนดเปลี่ยนแปลง เพิ่มหรือลดมาตรการ
หรือเงื่อนไขหรือเงื่อนไขได้โดยประกาศในราชกิจจานุเบกษาและเผยแพร่ให้ประชาชนทราบ

ทั้งนี้ ตั้งแต่วันที่ ๒๖ มีนาคม พ.ศ. ๒๕๖๓ เป็นต้นไป

ประกาศ ณ วันที่ ๒๕ มีนาคม พ.ศ. ๒๕๖๓

พลเอก ประยุทธ์ จันทร์โอชา

นายกรัฐมนตรี

ข้อกำหนด

ออกตามความในมาตรา ๙
แห่งพระราชกำหนดการบริหารราชการในสถานการณ์ฉุกเฉิน พ.ศ. ๒๕๕๘
(ฉบับที่ ๒)

ตามที่ได้มีประกาศสถานการณ์ฉุกเฉินในทุกเขตท้องที่ทั่วราชอาณาจักรและได้ออกข้อกำหนด (ฉบับที่ ๑) ลงวันที่ ๒๕ มีนาคม พ.ศ. ๒๕๖๓ แล้ว นั้น

เพื่อให้มีมาตรการต่าง ๆ เพิ่มขึ้นตามความจำเป็นเพื่อแก้ไขสถานการณ์ฉุกเฉินให้ยุติลงได้โดยเร็ว อาศัยอำนาจตามความในมาตรา ๙ แห่งพระราชกำหนดการบริหารราชการในสถานการณ์ฉุกเฉิน พ.ศ. ๒๕๕๘ นายกรัฐมนตรีจึงออกข้อกำหนดเพิ่มเติม (ฉบับที่ ๒) ดังต่อไปนี้

ข้อ ๑ ห้ามบุคคลใดที่ราชอาณาจักรออกนอกเคหสถานระหว่างเวลา ๒๒.๐๐ นาฬิกา ถึง ๐๔.๐๐ นาฬิกาของวันรุ่งขึ้น เว้นแต่มีความจำเป็นหรือเป็นผู้ปฏิบัติงานด้านการแพทย์ การธนาคาร การขนส่งสินค้าอุปโภคบริโภค ผลผลิตการเกษตร ยา เวชภัณฑ์ เครื่องมือแพทย์ หนังสือพิมพ์ การขนส่งน้ำมันเชื้อเพลิง การขนส่งพัสดุภัณฑ์ การขนส่งสินค้าเพื่อการนำเข้าหรือส่งออก การขนย้าย ประชาชนไปสู่ที่เอกเทศเพื่อกักกันตามกฎหมายว่าด้วยโรคติดต่อ การเข้าออกเวรทำงานผลิตกลางคืน ตามปกติ หรือการเดินทางมาจากหรือไปยังท่าอากาศยาน โดยมีเอกสารรับรองความจำเป็นหรือเอกสารเกี่ยวกับสินค้าหรือการเดินทาง และมีมาตรการป้องกันโรคตามข้อกำหนด (ฉบับที่ ๑) หรือ เป็นเจ้าหน้าที่ผู้ปฏิบัติงานตามข้อกำหนด ประกาศ หรือคำสั่งต่าง ๆ ของทางราชการ หรือมีเหตุจำเป็นอื่น ๆ โดยได้รับอนุญาตจากพนักงานเจ้าหน้าที่

ผู้ใดฝ่าฝืนข้อนี้ ต้องระวางโทษจำคุกไม่เกินสองปีหรือปรับไม่เกินสี่หมื่นบาท หรือทั้งจำทั้งปรับ ทั้งนี้ ตามมาตรา ๑๘ แห่งพระราชกำหนดการบริหารราชการในสถานการณ์ฉุกเฉิน พ.ศ. ๒๕๕๘

ข้อ ๒ ในกรณีที่มีการประกาศหรือสั่ง ห้าม เตือนหรือแนะนำในลักษณะเดียวกับข้อ ๑ วรรคหนึ่ง สำหรับจังหวัด พื้นที่หรือสถานที่ใดโดยกำหนดเงื่อนไขหรือเงื่อนไขที่เข้มงวดหรือเคร่งครัดกว่าข้อกำหนดนี้ ให้ปฏิบัติตามประกาศหรือคำสั่งนั้นต่อไปด้วย

ข้อ ๓ ในกรณีที่ไม้อาจเคลื่อนย้ายบุคคลใดซึ่งอยู่ระหว่างการเดินทางเพื่อออกไปนอกราชอาณาจักรได้ ให้คณะกรรมการโรคติดต่อจังหวัดหรือคณะกรรมการโรคติดต่อกรุงเทพมหานคร จัดที่เอกเทศเพื่อควบคุมหรือกักกันบุคคลดังกล่าวเพื่อป้องกันการแพร่ระบาดของโรคตามเงื่อนไขและระยะเวลาที่กำหนด

ทั้งนี้ ตั้งแต่วันที่ ๓ เมษายน พ.ศ. ๒๕๖๓ เป็นต้นไป จนกว่าจะมีการเปลี่ยนแปลง

ประกาศ ณ วันที่ ๒ เมษายน พ.ศ. ๒๕๖๓

พลเอก ประยุทธ์ จันทร์โอชา

นายกรัฐมนตรี

ข้อกำหนด

ออกตามความในมาตรา ๙ แห่งพระราชกำหนด
การบริหารราชการในสถานการณ์ฉุกเฉิน พ.ศ. ๒๕๔๘
(ฉบับที่ ๓)

ตามที่ได้มีประกาศสถานการณ์ฉุกเฉินในทุกเขตท้องที่ทั่วราชอาณาจักรตั้งแต่วันที่ ๒๖ มีนาคม พ.ศ. ๒๕๖๓ แล้ว นั้น

เพื่อเป็นการกำหนดข้อยกเว้นในการปฏิบัติตามข้อกำหนด (ฉบับที่ ๒) ให้ชัดเจนขึ้น เพื่ออำนวยความสะดวกแก่ประชาชน อาศัยอำนาจตามความในมาตรา ๙ แห่งพระราชกำหนดการบริหารราชการในสถานการณ์ฉุกเฉิน พ.ศ. ๒๕๔๘ นายกรัฐมนตรี จึงออกข้อกำหนดเพิ่มเติม (ฉบับที่ ๓) ดังต่อไปนี้

ข้อ ๑ ในการบังคับใช้ข้อ ๑ แห่งข้อกำหนดออกตามความในมาตรา ๙ แห่งพระราชกำหนดการบริหารราชการในสถานการณ์ฉุกเฉิน พ.ศ. ๒๕๔๘ (ฉบับที่ ๒) ลงวันที่ ๒ เมษายน พ.ศ. ๒๕๖๓ ให้ยกเลิกความในส่วนที่เป็นข้อยกเว้นการห้ามออกนอกเคหสถานตามเวลาดังกล่าว และให้ใช้ข้อยกเว้นดังต่อไปนี้แทน

(๑) การปฏิบัติหน้าที่ของพนักงานเจ้าหน้าที่หรือผู้ช่วยพนักงานเจ้าหน้าที่ตามข้อกำหนดประกาศ หรือคำสั่งต่าง ๆ ของทางราชการ หรือเจ้าหน้าที่ตำรวจ ทหาร หรือพลเรือนซึ่งอยู่ระหว่างการปฏิบัติหน้าที่ตามกฎหมายอื่น

(๒) การสาธารณสุข ได้แก่ ผู้ป่วย ผู้มีความจำเป็นต้องพบแพทย์และผู้ดูแลบุคคลดังกล่าว หรือแพทย์ พยาบาล และบุคลากรทางการแพทย์ที่ต้องปฏิบัติงาน

(๓) การขนส่งสินค้าเพื่อประโยชน์ของประชาชน ได้แก่ ผู้ขนส่งอาหาร ยา เวชภัณฑ์ เครื่องมือแพทย์ สินค้าอุปโภคบริโภค ผลผลิตการเกษตร น้ำมันเชื้อเพลิง ไปรษณีย์ภัณฑ์ พัสดุภัณฑ์ หนังสือพิมพ์ หรือสินค้าเพื่อการนำเข้าหรือส่งออก

(๔) การขนส่งหรือขนย้ายประชาชน ได้แก่ ผู้ขนส่งหรือขนย้ายประชาชนไปสู่ที่เอกเทศของทางราชการหรือของตนเองเพื่อการเฝ้าระวังหรือกักกันตามกฎหมายว่าด้วยโรคติดต่อ หรือผู้เดินทางมาจากหรือไปยังท่าอากาศยานหรือสถานที่ขนส่งตามที่ทางราชการอนุญาตและให้เปิดทำการได้

(๕) การบริการหรือการอำนวยความสะดวกแก่ประชาชน ได้แก่ ผู้บริการคนไร้ที่พึ่ง ผู้บริการเฉพาะน้ำมันเชื้อเพลิงในสถานีน้ำมันเชื้อเพลิง ผู้บริการส่งสินค้าหรืออาหารตามสั่ง ผู้บริการตรวจสอบหรือซ่อมบำรุงไฟฟ้า ประปา ระบบระบายน้ำ ระบบท่อส่งน้ำมันและก๊าซธรรมชาติ ผู้บริการจัดเก็บและกำจัดขยะมูลฝอย ผู้บริการซ่อมแซมและปรับปรุงโครงข่ายและอุปกรณ์ในการสื่อสารโทรคมนาคม ผู้บริการด้านธนาคาร ตลาดทุน ประกันภัย การกู้ภัย การป้องกันและบรรเทาภัยพิบัติ ผู้จำเป็น

ต้องดำเนินการในกรณีเกิดอุบัติเหตุ หรือจำเป็นต้องติดต่อราชการกับกำนัน ผู้ใหญ่บ้าน เจ้าหน้าที่ฝ่ายปกครอง หรือพนักงานสอบสวน

(๖) การประกอบอาชีพซึ่งจำเป็นต้องกระทำภายในช่วงเวลาพิเศษ ได้แก่ ผู้เข้าออกเวรยาม กะหรือการทำงานตามผลัดเวลาที่กำหนดไว้ตามปกติของทางราชการ เอกชน โรงงาน หรือการดูแลรักษาความปลอดภัย ผู้ประกอบอาชีพประมง การกรีดยาง การตรวจรักษาสัตว์

(๗) เหตุจำเป็นอื่น ๆ โดยได้รับอนุญาตเป็นการเฉพาะรายจากพนักงานเจ้าหน้าที่

ในกรณีตาม (๑) ถึง (๖) ให้บุคคลที่มีความจำเป็นดังกล่าวแสดงบัตรประจำตัวประชาชนหรือบัตรแสดงตนอย่างอื่น และเอกสารรับรองความจำเป็น เอกสารเกี่ยวกับสินค้า บริการ การเดินทางหรือหลักฐานอื่น ๆ ต่อเจ้าหน้าที่ และต้องปฏิบัติตามมาตรการป้องกันโรคที่ทางราชการกำหนดรวมถึงการยอมรับการตรวจวัดอุณหภูมิร่างกาย สำหรับกรณีตาม (๗) ให้แสดงเหตุจำเป็นพร้อมทั้งหลักฐานต่อพนักงานเจ้าหน้าที่ เช่น ผู้ใหญ่บ้าน กำนัน นายอำเภอ ผู้อำนวยการเขต หัวหน้าสถานีตำรวจหรือผู้ได้รับแต่งตั้งให้เป็นพนักงานเจ้าหน้าที่ในพื้นที่ที่เกี่ยวข้องเพื่ออนุญาต

ข้อ ๒ ในกรณีมีความจำเป็นสมควรยกเว้นความในข้อ ๑ เพิ่มเติมเป็นการทั่วไป ผู้ว่าราชการกรุงเทพมหานครหรือผู้ว่าราชการจังหวัดที่เกี่ยวข้องโดยความเห็นชอบของนายกรัฐมนตรีอาจมีคำสั่งยกเว้นผู้ประกอบกิจการอื่นอันมีลักษณะทำนองเดียวกันภายในกรอบของกิจการตามข้อ ๑ (๑) ถึง (๖) เพิ่มเติม โดยอาจกำหนดสถานที่ เงื่อนไข และเงื่อนไขเวลาด้วยก็ได้

ข้อ ๓ ในกรณีมีการกระทำความผิดตามกฎหมายอื่น เช่น ความผิดต่อทรัพย์สินตามประมวลกฎหมายอาญา ความผิดตามกฎหมายว่าด้วยการจราจรทางบก กฎหมายว่าด้วยยาเสพติด กฎหมายว่าด้วยการพนัน กฎหมายว่าด้วยโรคติดต่อ และเป็นความผิดตามข้อกำหนดออกตามความในมาตรา ๙ แห่งพระราชกำหนดการบริหารราชการในสถานการณ์ฉุกเฉิน พ.ศ. ๒๕๔๘ ด้วย ให้ดำเนินคดีต่อผู้กระทำความผิดทุกฐานความผิดนั้นโดยเร็ว

ทั้งนี้ ตั้งแต่วันที่ ๑๐ เมษายน พ.ศ. ๒๕๖๓ เป็นต้นไป จนกว่าจะมีการเปลี่ยนแปลง

ประกาศ ณ วันที่ ๑๐ เมษายน พ.ศ. ๒๕๖๓

พลเอก ประยุทธ์ จันทร์โอชา

นายกรัฐมนตรี

ข้อกำหนด

ออกตามความในมาตรา ๙ แห่งพระราชกำหนด
การบริหารราชการในสถานการณ์ฉุกเฉิน พ.ศ. ๒๕๔๘
(ฉบับที่ ๔)

ตามที่ได้มีประกาศสถานการณ์ฉุกเฉินในทุกเขตท้องที่ทั่วราชอาณาจักรตั้งแต่วันที่ ๒๖ มีนาคม พ.ศ. ๒๕๖๓ และประกาศ เรื่อง การขยายระยะเวลาการประกาศสถานการณ์ฉุกเฉินในทุกเขตท้องที่ทั่วราชอาณาจักร (คราวที่ ๑) ลงวันที่ ๒๘ เมษายน พ.ศ. ๒๕๖๓ โดยให้มีผลตั้งแต่วันที่ ๑ พฤษภาคม พ.ศ. ๒๕๖๓ จนถึงวันที่ ๓๑ พฤษภาคม พ.ศ. ๒๕๖๓ แล้ว นั้น

โดยที่รัฐบาลได้เฝ้าระวังและติดตามสถานการณ์การแพร่ระบาดของโรคโควิด 19 ทั้งในประเทศและต่างประเทศมาเป็นลำดับอย่างต่อเนื่อง และมอบหมายให้ฝ่ายสาธารณสุข ฝ่ายเศรษฐกิจ ฝ่ายปกครอง และฝ่ายความมั่นคงร่วมกันประเมินสถานการณ์เพื่อพิจารณาผ่อนคลาย หรือเพิ่มความเข้มงวดการบังคับใช้บางมาตรการ โดยมุ่งจะให้การควบคุมและการแก้ไขสถานการณ์ฉุกเฉินสามารถยุติลงได้โดยเร็วและไม่ย้อนกลับมาอีก ขณะเดียวกัน ประชาชนสามารถดำรงชีวิตได้อย่างปกติสุข ภายใต้มาตรการป้องกันโรคและคำแนะนำของทางราชการ โดยจะพิจารณาผ่อนคลายเป็นลำดับขั้นตอนตามหลักเกณฑ์ที่องค์การอนามัยโลกกำหนดและคำนึงถึงประเภทของกิจการ หรือกิจกรรมที่มีความเสี่ยงน้อย สถานที่ซึ่งสามารถจัดระบบควบคุมดูแลได้ และผู้เกี่ยวข้องซึ่งสามารถนำมาตราการป้องกันโรคมาบังคับใช้ได้เป็นลำดับแรก โดยใช้ช่วงเวลาระยะแรกนี้เตรียมการเพื่อรองรับการจัดระบบตามมาตรการและคำแนะนำของทางราชการไปพลางก่อน

อาศัยอำนาจตามความในมาตรา ๙ แห่งพระราชกำหนดการบริหารราชการในสถานการณ์ฉุกเฉิน พ.ศ. ๒๕๔๘ และมาตรา ๑๑ แห่งพระราชบัญญัติระเบียบบริหารราชการแผ่นดิน พ.ศ. ๒๕๓๔ นายกรัฐมนตรีจึงออกข้อกำหนดและข้อปฏิบัติแก่ส่วนราชการทั้งหลาย ดังนี้

ให้บรรดาประกาศหรือคำสั่งของผู้ว่าราชการกรุงเทพมหานคร ผู้ว่าราชการจังหวัด เจ้าพนักงานควบคุมโรคติดต่อที่ออกตามกฎหมายว่าด้วยโรคติดต่อ ผู้มีอำนาจตามกฎหมายว่าด้วยการเดินอากาศและกฎหมายว่าด้วยคนเข้าเมืองที่ได้ประกาศหรือสั่งไว้ก่อนวันที่ข้อกำหนดนี้ใช้บังคับไม่ว่าจะเป็นการห้าม การให้กระทำการ หรือการผ่อนคลายใด ๆ ซึ่งถือว่าเป็นประกาศหรือสั่งตามข้อกำหนดที่ออกตามความในมาตรา ๙ แห่งพระราชกำหนดการบริหารราชการในสถานการณ์ฉุกเฉิน พ.ศ. ๒๕๔๘ ยังคงมีผลบังคับใช้ต่อไปเช่นเดิม จนกว่าจะได้มีข้อกำหนด ประกาศ หรือคำสั่งเป็นอย่างอื่น

ทั้งนี้ ตั้งแต่วันที่ ๑ พฤษภาคม พ.ศ. ๒๕๖๓ เป็นต้นไป

ประกาศ ณ วันที่ ๒๙ เมษายน พ.ศ. ๒๕๖๓
พลเอก ประยุทธ์ จันทร์โอชา
นายกรัฐมนตรี

ข้อกำหนด

ออกตามความในมาตรา ๙ แห่งพระราชกำหนด
การบริหารราชการในสถานการณ์ฉุกเฉิน พ.ศ. ๒๕๔๘
(ฉบับที่ ๕)

ตามที่ได้มีประกาศสถานการณ์ฉุกเฉินในทุกเขตท้องที่ทั่วราชอาณาจักรตั้งแต่วันที่ ๒๖ มีนาคม พ.ศ. ๒๕๖๓ และต่อมาได้ขยายระยะเวลาการบังคับใช้ประกาศสถานการณ์ฉุกเฉินดังกล่าวออกไปจนถึงวันที่ ๓๑ พฤษภาคม พ.ศ. ๒๕๖๓ แล้ว นั้น

เพื่อให้การบังคับใช้มาตรการต่าง ๆ ยังคงดำรงอยู่ต่อไปเพื่อยับยั้งการแพร่ระบาดของโรคโควิด 19 ไปสู่พื้นที่อื่นและป้องกันมิให้โรคกลับมาแพร่ระบาดใหม่ในพื้นที่ซึ่งเคยควบคุมได้ อาศัยอำนาจตามความในมาตรา ๙ แห่งพระราชกำหนดการบริหารราชการในสถานการณ์ฉุกเฉิน พ.ศ. ๒๕๔๘ และมาตรา ๑๑ แห่งพระราชบัญญัติระเบียบบริหารราชการแผ่นดิน พ.ศ. ๒๕๓๔ นายกรัฐมนตรีจึงออกข้อกำหนดเป็นการทั่วไปและข้อปฏิบัติแก่ส่วนราชการทั้งหลาย ดังต่อไปนี้

ข้อ ๑ การห้ามออกนอกเคสสถาน ให้การห้ามบุคคลใดที่ราชอาณาจักรออกนอกเคสสถาน ระหว่างเวลา ๒๒.๐๐ นาฬิกา ถึงเวลา ๐๔.๐๐ นาฬิกาของวันรุ่งขึ้นตามข้อกำหนด (ฉบับที่ ๒) ลงวันที่ ๒ เมษายน พ.ศ. ๒๕๖๓ และข้อยกเว้นการห้ามออกนอกเคสสถานตามข้อกำหนด (ฉบับที่ ๓) ลงวันที่ ๑๐ เมษายน พ.ศ. ๒๕๖๓ ยังคงใช้บังคับต่อไป

ผู้ฝ่าฝืนย่อมมีความผิดตามพระราชกำหนดการบริหารราชการในสถานการณ์ฉุกเฉิน พ.ศ. ๒๕๔๘ และหากไม่ปฏิบัติตามมาตรการป้องกันโรคตามที่ทางราชการกำหนดด้วย เช่น ออกนอกเคสสถาน ในเวลาดังกล่าวและไม่ยอมรับการแยกกัก กักกัน หรือคุมไว้สังเกต หรือมีวสุมชุมนุมกันทำกิจกรรม อันเสี่ยงต่อการแพร่โรคในเวลาดังกล่าว อาจมีความผิดอีกสถานหนึ่งตามกฎหมายว่าด้วยโรคติดต่อ หรือหากอาศัยช่วงเวลาดังกล่าวไปกระทำความผิดตามกฎหมายอื่น เช่น ความผิดตามประมวลกฎหมายอาญา กฎหมายว่าด้วยยาเสพติด กฎหมายว่าด้วยการพนัน หรือกระทำการฝ่าฝืนข้อกำหนดในเรื่องอื่น ๆ นอกจากเรื่องการห้ามออกนอกเคสสถาน และขณะเดียวกันก็เป็นการกระทำความผิดตามกฎหมายอื่นด้วย เช่น เสนอข่าวเกี่ยวกับสถานการณ์โรคติดต่อเชื้อไวรัสโคโรนาอันไม่เป็นความจริงซึ่งเป็นความผิดตามข้อ ๖ แห่งข้อกำหนด (ฉบับที่ ๑) ลงวันที่ ๒๕ มีนาคม พ.ศ. ๒๕๖๓ และเป็นความผิดตามกฎหมายว่าด้วยการกระทำความผิดเกี่ยวกับคอมพิวเตอร์ ก็ให้ดำเนินคดีตามกฎหมายเหล่านั้น ทุกฐานความผิด ทั้งนี้ ทางราชการอาจพิจารณาขึ้นทะเบียนรายชื่อผู้กระทำความผิดดังกล่าว เพื่อประกอบการพิจารณาในการขอรับความช่วยเหลือเยียวยาจากรัฐในโอกาสต่อไปด้วยก็ได้

ข้อ ๒ การห้ามหรือข้อจำกัดการดำเนินการหรือการทำกิจกรรมบางอย่างตามพระราชกำหนดและกฎหมายอื่นที่เกี่ยวข้อง

(๑) ห้ามการใช้อาคารสถานที่ของโรงเรียนและสถาบันการศึกษาทุกประเภทเพื่อจัดการเรียนการสอน การสอบ การฝึกอบรม หรือการทำกิจกรรมใด ๆ ที่มีผู้เข้าร่วมเป็นจำนวนมาก เว้นแต่เป็นการดำเนินการสื่อสารแบบทางไกลหรือด้วยวิธีอิเล็กทรอนิกส์

(๒) ห้ามผู้ใดจัดให้มีกิจกรรมซึ่งมีผู้เข้าร่วมเป็นจำนวนมากในลักษณะมีผู้ประชุมกัน หรือมีโอกาสดูติดต่อสัมผัสกันได้ง่าย เช่น การประชุม การสัมมนา การแจกจ่ายอาหารหรือสิ่งของ การจัดเลี้ยง เว้นแต่เป็นการจัดโดยพนักงานเจ้าหน้าที่หรือได้รับอนุญาตจากพนักงานเจ้าหน้าที่และต้องเว้นระยะห่างทางสังคมระหว่างผู้เข้าร่วมกิจกรรมอย่างน้อยหนึ่งเมตร สถานที่ทำกิจกรรมต้องโล่งแจ้ง หรือไม่อัด ใช้ระยะเวลาทำกิจกรรมไม่นาน และมีมาตรการป้องกันโรคตามที่ทางราชการกำหนด ในกรณีเป็นการประชุม การสัมมนา ควรจัดประชุมด้วยวิธีการตามพระราชกำหนดว่าด้วยการประชุมผ่านสื่ออิเล็กทรอนิกส์ พ.ศ. ๒๕๖๓ ซึ่งมีผลใช้บังคับแล้วตั้งแต่วันที่ ๑๕ เมษายน พ.ศ. ๒๕๖๓

(๓) ห้ามผู้ใดใช้ท่าอากาศยานเพื่อการขึ้นลงของอากาศยานเว้นแต่เป็นไปตามประกาศ เงื่อนไข และเงื่อนไขที่ผู้มีอำนาจตามกฎหมายว่าด้วยการเดินอากาศกำหนด

(๔) ให้ผู้เดินทางเข้ามาในราชอาณาจักรโดยทางบก ทางน้ำหรือทางอากาศ ปฏิบัติตามเงื่อนไข เงื่อนไข และหลักเกณฑ์ที่นายกรัฐมนตรี ศูนย์บริหารสถานการณ์โควิด - 19 หรือผู้มีอำนาจตามกฎหมายว่าด้วยคนเข้าเมือง กฎหมายว่าด้วยการเดินอากาศและกฎหมายว่าด้วยโรคติดต่อ กำหนดซึ่งแบ่งออกเป็นมาตรการสำหรับชาวต่างประเทศ และมาตรการสำหรับผู้มีสัญชาติไทย เพื่อป้องกันการแพร่ระบาดของโรค และควบคุมจำนวนคนเข้าเมืองให้สอดคล้องกับความสามารถของเจ้าหน้าที่ในการคัดกรองและการจัดที่แยกเทศไว้แยกกัก กักกัน หรือคุมไว้สังเกต

(๕) ให้ผู้ซึ่งเจ้าพนักงานควบคุมโรคติดต่อหรือพนักงานเจ้าหน้าที่ สั่งหรือกำหนดเป็นเงื่อนไขในการเดินทางเข้ามาในราชอาณาจักรให้แยกกัก กักกัน หรือคุมไว้สังเกต ณ ที่เอกเทศ หรือสถานที่ซึ่งทางราชการกำหนด ต้องปฏิบัติตามคำสั่งหรือเงื่อนไขดังกล่าวตามระยะเวลาที่กำหนด

(๖) ให้ผู้ว่าราชการกรุงเทพมหานครและผู้ว่าราชการจังหวัดอาศัยอำนาจตามพระราชบัญญัติโรคติดต่อ พ.ศ. ๒๕๕๘ มีคำสั่งปิดสถานที่ซึ่งมีโอกาสเสี่ยงต่อการแพร่โรคดังนี้ โรงมหรสพ สถานบริการ ผับ บาร์ สถานบันเทิง สวนน้ำ สนามเด็กเล่น สวนสนุก สวนสัตว์ สถานที่เล่นสเก็ตหรือโรลเลอร์เบรดหรือการละเล่นอื่น ๆ ในทำนองเดียวกัน สนุกเกอร์ บิลเลียด สถานที่เล่นโบว์ลิ่งหรือตุ้เกม ร้านเกมและร้านอินเทอร์เน็ต สระว่ายน้ำสาธารณะ สนามชนไก่ ห้างสรรพสินค้า ศูนย์การค้า สถานที่ออกกำลังกายฟิตเนส คลินิกเวชกรรมเสริมความงาม ศูนย์แสดงสินค้า ศูนย์ประชุม สถานที่จัดนิทรรศการ พิพิธภัณฑ์ ห้องสมุดสาธารณะ สถานรับเลี้ยงเด็ก สถานดูแลผู้สูงอายุ สนามมวย โรงเรียนสอนศิลปะการต่อสู้ (ยิม) สถานที่สักหรือเจาะผิวหนังหรือส่วนใดส่วนหนึ่งของร่างกาย สถาบันลีลาศหรือสอนลีลาศ สนามม้า สถานประกอบกิจการอาบน้ำ อบไอน้ำ อบสมุนไพร สถานประกอบการเพื่อสุขภาพ สถานประกอบการนวดแผนไทย นวดฝ่าเท้าและ

สถานประกอบกิจการอาบ อบ นวด ในพื้นที่รับผิดชอบเป็นการชั่วคราว จนกว่าจะได้ประเมินสถานการณ์และมีข้อกำหนดให้ผ่อนคลายเป็นไป

(๗) ผู้ว่าราชการกรุงเทพมหานครและผู้ว่าราชการจังหวัดอาจพิจารณาปิด จำกัดหรือห้ามการดำเนินการสถานที่หรือสิ่งใดก็ตามที่กิจกรรมอื่นที่มีความเสี่ยงนอกเหนือจากที่ระบุไว้ตาม (๖) เพิ่มเติมภายในพื้นที่รับผิดชอบได้ตามพระราชบัญญัติโรคติดต่อ พ.ศ. ๒๕๕๘ แต่การสั่งให้ปิดดำเนินการสถานที่หรือกิจกรรมใด ๆ ที่มีคำสั่งปิดหรือมีข้อจำกัดการใช้สถานที่ตาม (๑) ถึง (๕) หรือตามที่มีคำสั่งปิดตาม (๖) และ (๗) จะกระทำมิได้จนกว่าจะได้ประเมินสถานการณ์และมีข้อกำหนดให้ผ่อนคลายเป็นไป

ข้อ ๓ คำสั่งหรือการกำหนดตามข้อ ๒ (๓) (๔) (๕) (๖) และ (๗) ถือเป็นคำสั่งตามข้อกำหนดที่ออกตามพระราชกำหนดการบริหารราชการในสถานการณ์ฉุกเฉิน พ.ศ. ๒๕๔๘ ด้วย

ข้อ ๔ การปฏิบัติศาสนกิจหรือศาสนพิธีในวันสำคัญทางศาสนาหรือตามประเพณีนิยม ศาสนสถานใดให้เป็นไปตามดุลยพินิจและอยู่ในความรับผิดชอบของผู้ปกครองดูแลศาสนสถานนั้น ในกรณีมีมาตรการหรือคำแนะนำขององค์กรปกครองส่วนท้องถิ่นหรือของทางราชการเกี่ยวกับการป้องกันโรค ให้ผู้เกี่ยวข้องปฏิบัติตามมาตรการหรือคำแนะนำดังกล่าว

ข้อ ๕ ให้ประชาชนงดหรือชะลอการเดินทางข้ามเขตพื้นที่จังหวัด เว้นแต่มีความจำเป็นซึ่งต้องแสดงเหตุผลและหลักฐานต่อพนักงานเจ้าหน้าที่ ที่ต้องรับการตรวจคัดกรอง และต้องปฏิบัติตามมาตรการป้องกันโรคตามที่ทางราชการกำหนดอันอาจทำให้การเดินทางต้องใช้เวลามากกว่าปกติ และไม่ได้รับความสะดวกในการเดินทาง

ทั้งนี้ ตั้งแต่วันที่ ๓ พฤษภาคม พ.ศ. ๒๕๖๓ เป็นต้นไป

ประกาศ ณ วันที่ ๑ พฤษภาคม พ.ศ. ๒๕๖๓

พลเอก ประยุทธ์ จันทร์โอชา

นายกรัฐมนตรี

ข้อกำหนด

ออกตามความในมาตรา ๙ แห่งพระราชกำหนด
การบริหารราชการในสถานการณ์ฉุกเฉิน พ.ศ. ๒๕๔๘
(ฉบับที่ ๖)

ตามที่ได้มีประกาศสถานการณ์ฉุกเฉินในทุกเขตท้องที่ทั่วราชอาณาจักรตั้งแต่วันที่ ๒๖ มีนาคม พ.ศ. ๒๕๖๓ และต่อมาได้ขยายระยะเวลาการบังคับใช้ประกาศสถานการณ์ฉุกเฉินดังกล่าวออกไปจนถึงวันที่ ๓๑ พฤษภาคม พ.ศ. ๒๕๖๓ แล้ว นั้น

ด้วยเป็นการสมควรผ่อนคลายนโยบายการบังคับใช้บางมาตรการในการป้องกันและการแพร่ระบาดของโรคโควิด 19 ตามลำดับขั้นตอนการควบคุมโอกาสเสี่ยงของบุคคล สถานที่ และประเภทกิจกรรมที่เกี่ยวข้องเพื่อลดผลกระทบต่อประชาชนด้านเศรษฐกิจ สังคม และความมั่นคงตามหลักเกณฑ์ขององค์การอนามัยโลกและตามผลการประเมินสถานการณ์ของฝ่ายสาธารณสุข โดยรับฟังความคิดเห็นจากฝ่ายเศรษฐกิจ ฝ่ายผู้ประกอบการ และฝ่ายผู้บริโภค แต่ยังคงให้ปฏิบัติตามมาตรการป้องกันโรคและคำแนะนำของทางราชการ อาศัยอำนาจตามความในมาตรา ๙ แห่งพระราชกำหนดการบริหารราชการในสถานการณ์ฉุกเฉิน พ.ศ. ๒๕๔๘ และมาตรา ๑๑ แห่งพระราชบัญญัติระเบียบบริหารราชการแผ่นดิน พ.ศ. ๒๕๓๔ นายกรัฐมนตรีจึงออกข้อกำหนดเป็นการทั่วไปและข้อปฏิบัติแก่ส่วนราชการทั้งหลาย ดังต่อไปนี้

ข้อ ๑ การผ่อนคลายเป็นการหรือทำกิจกรรมบางอย่างได้ เพื่อเป็นการอำนวยความสะดวกแก่ประชาชนในการทำกิจกรรมด้านเศรษฐกิจและการดำเนินชีวิต ตลอดจนงานด้านการออกกำลังกายหรือการดูแลสุขภาพพออนเป็นการช่วยป้องกันโรคได้ทางหนึ่ง ภายใต้บังคับข้อกำหนดว่าด้วยการห้ามออกนอกเคหสถาน และภายใต้มาตรการป้องกันโรคและคำแนะนำของทางราชการ ให้สถานที่ สถานประกอบการหรือกิจกรรมซึ่งรัฐอนุญาตให้เปิดบริการหรือมีนโยบายสนับสนุนให้เปิดดำเนินการได้อยู่ก่อนแล้วตามข้อ ๑๒ แห่งข้อกำหนด (ฉบับที่ ๑) ลงวันที่ ๒๕ มีนาคม พ.ศ. ๒๕๖๓ เช่น ธนาคาร โรงงาน สถานีบริการเชื้อเพลิง บริการส่งสินค้าและอาหารตามสั่ง ยังคงเปิดดำเนินการต่อไปได้เช่นเดิม ส่วนสถานที่ สถานประกอบการหรือกิจกรรมใดซึ่งเคยมีข้อกำหนดประกาศ หรือคำสั่งให้ปิดหรือจำกัดการดำเนินการชั่วคราวหรือเคยผ่อนผันโดยมีเงื่อนไขไว้ ในระยะแรกนี้ ให้เปิดดำเนินการได้ทั่วราชอาณาจักรตามความสมัครใจและความพร้อม ทั้งนี้ ตั้งแต่วันที่ ๓ พฤษภาคม พ.ศ. ๒๕๖๓ เป็นต้นไป ดังต่อไปนี้

(๑) กิจกรรมด้านเศรษฐกิจและการดำเนินชีวิต

ก. การจำหน่ายอาหารหรือเครื่องดื่มในโรงแรม ท่าอากาศยาน สถานีรถไฟ สถานีขนส่ง โรงพยาบาล ร้านอาหารหรือเครื่องดื่ม ร้านสะดวกซื้อ รถเข็น หาบเร่ แผงลอย ซึ่งไม่รวมถึง

สถานบริการ ผับ บาร์ ให้เปิดได้โดยอาจให้น้ำกลับไปบริโภคที่อื่น แต่หากเปิดให้ใช้บริการในสถานที่นั้น ก็สามารถทำได้โดยต้องจัดระเบียบการเข้าใช้บริการให้เป็นไปตามมาตรการป้องกันโรคและคำแนะนำของทางราชการ

สำหรับร้านอาหารหรือเครื่องดื่มซึ่งจำหน่ายสุรา ให้เปิดได้แต่ห้ามการบริโภคสุราหรือเครื่องดื่มที่มีแอลกอฮอล์ในร้าน

ข. ห้างสรรพสินค้า ศูนย์การค้า คอมมูนิตีมอลล์ เปิดได้เฉพาะซูเปอร์มาร์เก็ต ร้านขายยา สินค้าเบ็ดเตล็ดที่จำเป็นต่อการใช้ชีวิต และร้านขายปลีกธุรกิจสื่อสารโทรคมนาคม ธนาคาร ที่ทำการหน่วยงานของรัฐและรัฐวิสาหกิจเท่านั้น ส่วนแผนกร้านอาหารให้เปิดได้เฉพาะการนำกลับไปบริโภคที่อื่น

ค. ร้านค้าปลีก/ค้าส่งขนาดย่อม ร้านค้าปลีก/ค้าส่งชุมชน ตลาด ตลาดน้ำ และตลาดนัด ให้เปิดได้โดยต้องควบคุมทางเข้าออก จัดให้มีการตรวจวัดอุณหภูมิร่างกายผู้ให้ และผู้ให้บริการ การเว้นระยะห่างในการเลือกสินค้าและการชำระราคา

ง. ร้านเสริมสวย แต่งผมหรือตัดผมสำหรับบุรุษหรือสตรีให้เปิดได้เฉพาะกิจกรรมสระ ตัด ซอยผม แต่งผม และต้องไม่มีผู้นั่งรอในร้าน

(๒) กิจกรรมด้านการออกกำลังกายหรือการดูแลสุขภาพ

ก. โรงพยาบาล คลินิก สถานทันตกรรมหรือสถานพยาบาลทุกประเภท ที่จัดตั้งโดยชอบด้วยกฎหมาย

ข. สนามกอล์ฟหรือสนามฝึกซ้อมกอล์ฟให้เปิดได้แต่ต้องไม่มีผู้ชมมาชุมนุมกันหรือเป็นการแข่งขัน ในกรณีของสโมสร คลับเฮาส์ หรือร้านอาหารในบริเวณดังกล่าวให้ปฏิบัติตาม (๑) ก.

ค. สนามกีฬาเฉพาะกีฬาประเภทกลางแจ้งและตามกติกาสากล ผู้เล่นต้องมีระยะห่างทางสังคมและไม่คลุกคลีกันอยู่แล้ว เช่น เทนนิส ซี่มา่ ยิงปืน ยิงธนู และต้องไม่มีผู้ชมมาชุมนุมกันหรือเป็นการแข่งขัน ในกรณีของสโมสร คลับเฮาส์ หรือร้านอาหารในบริเวณดังกล่าวให้ปฏิบัติตาม (๑) ก.

ง. สวนสาธารณะ ลาน - พื้นที่กิจกรรมสาธารณะ สถานที่ออกกำลังกาย สนามกีฬา ลานกีฬา ให้เปิดได้เฉพาะพื้นที่โล่งแจ้งเพื่อการเดิน วิ่ง ซี่หรือปั่นจักรยาน หรือการออกกำลังกายด้วยวิธีอื่นเป็นส่วนบุคคล โดยไม่มีผู้ชมมาชุมนุมกันหรือเป็นการแข่งขัน การละเล่น การแสดง

จ. สถานที่ให้บริการดูแลรักษาสัตว์ สปา อาบน้ำ ตัดขน รับเลี้ยงหรือรับฝากสัตว์

ข้อ ๒ ให้เจ้าของหรือผู้จัดการสถานที่ตามข้อ ๑ (๑) หรือ (๒) ทุกประเภทมีหน้าที่รับผิดชอบการดูแลรักษาความสะอาดของสถานที่ ภาชนะและอุปกรณ์ที่ใช้ และจัดให้มีมาตรการป้องกันโรคตามที่ทางราชการกำหนด เช่น การเว้นระยะห่างทางสังคม การสวมหน้ากากอนามัย การตรวจวัดอุณหภูมิร่างกายผู้เกี่ยวข้อง ตลอดจนจัดระบบอื่น ๆ ให้เป็นไปตามคำแนะนำ เงื่อนไข และเงื่อนไขเวลาที่ผู้ว่าราชการกรุงเทพมหานคร ผู้ว่าราชการจังหวัด หรือทางราชการกำหนด เช่น การให้เข้าใช้บริการ

หน้า ๖

เล่ม ๑๓๗ ตอนพิเศษ ๑๐๒ ง ราชกิจจานุเบกษา

๑ พฤษภาคม ๒๕๖๓

โดยนัดหรือแจ้งล่วงหน้า การไม่ให้ผู้ใช้บริการหลายคนอยู่ในสถานที่เดียวกัน การจำกัดจำนวนผู้ใช้บริการในแต่ละคราว และเวลาการเข้าใช้บริการ ทั้งนี้ พนักงานเจ้าหน้าที่สามารถเข้าตรวจและให้คำแนะนำ หรือตักเตือนห้ามปรามได้ตลอดเวลา หากพบว่ามีกรณีฝ่าฝืนหรือเป็นอันตรายต่อการป้องกันการแพร่ของโรค ให้เสนอผู้มีอำนาจตามกฎหมายว่าด้วยโรคติดต่อสั่งปิดสถานที่นั้นเฉพาะราย

ทั้งนี้ ตั้งแต่วันที่ ๓ พฤษภาคม พ.ศ. ๒๕๖๓ เป็นต้นไป

ประกาศ ณ วันที่ ๑ พฤษภาคม พ.ศ. ๒๕๖๓ เป็นต้นไป

พลเอก ประยุทธ์ จันทร์โอชา

นายกรัฐมนตรี

ข้อกำหนด

ออกตามความในมาตรา ๙ แห่งพระราชกำหนด
การบริหารราชการในสถานการณ์ฉุกเฉิน พ.ศ. ๒๕๔๘
(ฉบับที่ ๗)

ตามที่ได้มีประกาศสถานการณ์ฉุกเฉินในทุกเขตท้องที่ทั่วราชอาณาจักรตั้งแต่วันที่ ๒๖ มีนาคม พ.ศ. ๒๕๖๓ และต่อมาได้ขยายระยะเวลาการบังคับใช้ประกาศสถานการณ์ฉุกเฉินดังกล่าวออกไปจนถึงวันที่ ๓๑ พฤษภาคม พ.ศ. ๒๕๖๓ แล้ว นั้น

ด้วยเป็นการสมควรผ่อนคลายการบังคับใช้บางมาตรการในการป้องกันการแพร่ระบาดของโรคโควิด - 19 เพิ่มเติมจากที่เคยผ่อนคลายไว้แล้วเพื่อลดผลกระทบต่อประชาชนด้านเศรษฐกิจ สังคม และความมั่นคง ตามที่ศูนย์บริหารสถานการณ์การแพร่ระบาดของโรคติดเชื้อไวรัสโคโรนา 2019 (โควิด - 19) ได้รายงานผลการประเมินสถานการณ์ และการรับฟังความคิดเห็นจากฝ่ายความมั่นคง ฝ่ายเศรษฐกิจ ฝ่ายผู้ประกอบการ และฝ่ายผู้บริโภค ประกอบกับฝ่ายสาธารณสุขได้เสนอว่า จำนวนผู้ติดเชื้อสะสม ผู้ติดเชื้อรายใหม่ในแต่ละวันและสถิติผู้เสียชีวิตในประเทศนับแต่ต้นเดือนพฤษภาคม อันเป็นระยะเวลาที่ประกาศใช้ข้อกำหนด (ฉบับที่ ๔) (ฉบับที่ ๕) และ (ฉบับที่ ๖) เป็นต้นมา ลดลงหรืออยู่ในระดับที่ควบคุมได้อย่างต่อเนื่อง แต่เพราะยังมีปัจจัยเสี่ยงจากสภาพดินฟ้าอากาศ จำนวนของผู้เดินทางข้ามจังหวัดและผู้เดินทางมาจากต่างประเทศ ตลอดจนประชาชนบางกลุ่มที่ยังประมาทและละเลยไม่ปฏิบัติตามมาตรการป้องกันโรค ในขณะที่การแพร่ระบาดก็ยังคงปรากฏอยู่มาก ในต่างประเทศ จึงควรผ่อนคลายตามโอกาสเสี่ยงของบุคคล สถานที่ และประเภทของกิจกรรม ภายใต้เงื่อนไขว่าจะยังคงให้ปฏิบัติตามมาตรการป้องกันโรคและคำแนะนำของทางราชการต่อไปโดยเคร่งครัด และหากปรากฏว่าจำนวนผู้ติดเชื้อกลับเพิ่มหรือโอกาสเสี่ยงมีมากขึ้น ก็อาจจะรับหรือเปลี่ยนแปลงการผ่อนคลายบางส่วนหรือทั้งหมดได้

อาศัยอำนาจตามความในมาตรา ๙ แห่งพระราชกำหนดการบริหารราชการในสถานการณ์ฉุกเฉิน พ.ศ. ๒๕๔๘ และมาตรา ๑๑ แห่งพระราชบัญญัติระเบียบบริหารราชการแผ่นดิน พ.ศ. ๒๕๓๔ นายกรัฐมนตรีจึงออกข้อกำหนดเป็นการทั่วไปและข้อปฏิบัติแก่ส่วนราชการทั้งหลาย ดังต่อไปนี้

ข้อ ๑ การห้ามออกนอกเคหสถาน ห้ามบุคคลใดที่ราชอาณาจักรออกนอกเคหสถาน ระหว่างเวลา ๒๓.๐๐ นาฬิกา ถึงเวลา ๐๔.๐๐ นาฬิกาของวันรุ่งขึ้น และให้ช้อยกเว้นการห้ามออกนอกเคหสถานตามข้อกำหนด (ฉบับที่ ๓) ลงวันที่ ๑๐ เมษายน พ.ศ. ๒๕๖๓ ยังคงใช้บังคับต่อไป

ข้อ ๒ การผ่อนผันการใช้อาคารสถานที่ของโรงเรียนหรือสถาบันการศึกษา ให้ผู้ว่าราชการกรุงเทพมหานครหรือผู้ว่าราชการจังหวัดมีอำนาจพิจารณาผ่อนผันการใช้อาคารสถานที่ของโรงเรียนหรือสถาบันการศึกษาเฉพาะที่ดำเนินการในลักษณะของการให้ความช่วยเหลือ การสงเคราะห์ อุปถัมภ์ หรืออุปการะเด็กกำพร้าที่ประสบปัญหาครอบครัว เด็กยากไร้ หรือเด็กด้อยโอกาส และอาจเป็นกลุ่มเสี่ยงได้หากปล่อยให้เด็กอาศัยอยู่ในสถานที่พักอาศัยของตนหรือที่อื่น หรือเป็นการใช้อาคารสถานที่ดังกล่าวเพื่อการทำกิจกรรมอันเป็นประโยชน์สาธารณะตามที่ผู้ว่าราชการกรุงเทพมหานครหรือผู้ว่าราชการจังหวัดอนุญาต แต่ยังคงงดเว้นการใช้อาคารสถานที่เพื่อการจัดการเรียนการสอน การสอบ หรือการฝึกอบรม

ข้อ ๓ การผ่อนคลายเป็นให้ดำเนินการหรือทำกิจกรรมบางอย่างได้ เพื่อเป็นการอำนวยความสะดวกของประชาชนและขับเคลื่อนกิจกรรมบางอย่าง ภายใต้การดำเนินการตามมาตรการป้องกันโรคที่ทางราชการกำหนดรวมทั้งการจัดระเบียบและระบบต่าง ๆ ให้สถานที่หรือการดำเนินกิจกรรมที่ผู้ว่าราชการกรุงเทพมหานครและผู้ว่าราชการจังหวัดเคยมีคำสั่งปิดสถานที่ไว้เป็นการชั่วคราวตามพระราชบัญญัติโรคติดต่อ พ.ศ. ๒๕๕๘ และตามข้อกำหนด (ฉบับที่ ๕) ลงวันที่ ๑ พฤษภาคม พ.ศ. ๒๕๖๓ สามารถเปิดดำเนินการหรือทำกิจกรรมบางอย่างเพิ่มเติมได้ทั่วราชอาณาจักรตามความสมัครใจและความพร้อม ดังต่อไปนี้

(๑) กิจกรรมด้านเศรษฐกิจและการดำเนินชีวิต

ก. การจำหน่ายอาหารหรือเครื่องดื่มในภัตตาคาร สวนอาหาร ศูนย์อาหาร โรงอาหาร ร้านอาหารหรือเครื่องดื่มทั่วไป ซึ่งไม่รวมถึงสถานบริการ ผับ บาร์ ให้เปิดดำเนินการได้ แต่ยังคงห้ามการบริโภคสุราหรือเครื่องดื่มที่มีแอลกอฮอล์ในสถานที่ดังกล่าวนี้

ข. ห้างสรรพสินค้า ศูนย์การค้า คอมมูนิตี้มอลล์ ให้เปิดดำเนินการเพิ่มเติมได้ ในส่วนที่เป็นกรจำหน่ายสินค้าเพื่อการอุปโภคบริโภคและการให้บริการ รวมทั้งร้านอาหารหรือเครื่องดื่ม (ห้ามการบริโภคสุราหรือเครื่องดื่มที่มีแอลกอฮอล์ในร้าน) ร้านเสริมสวย แต่งผม ตัดผมหรือทำเล็บ ยกเว้นส่วนที่เป็นโรงมหรสพ โรงภาพยนตร์ สถานที่เล่นโบว์ลิ่ง ตู้เกมส์ เครื่องเล่นหยอดเหรียญ สถานที่เล่นสเก็ตหรือโรลเลอร์เบรดหรือการละเล่นอื่น ๆ ในทำนองเดียวกัน คาราโอเกะ สวนสนุก สวนน้ำ สวนสัตว์ สุนัขเกอร์ บิลเลียด ร้านเกมส์ สถานที่ออกกำลังกายฟิตเนส สถานที่ประกอบการเพื่อสุขภาพ สถานที่ประกอบการนวดแผนไทย นวดฝ่าเท้า สถาบันกวดวิชา สนามพระเครื่อง ศูนย์ประชุม

ทั้งนี้ พื้นที่และกิจกรรมที่เปิดดำเนินการได้ให้งดเว้นการจัดการแข่งขัน กิจกรรมส่งเสริมการขาย หรือการดำเนินการอื่นใดที่เปิดโอกาสให้ผู้คนมาชุมนุมกันหนาแน่น และให้เปิดดำเนินการได้จนถึงเวลา ๒๐.๐๐ นาฬิกา

ค. ร้านค้าปลีก/ค้าส่ง หรือตลาดค้าส่งขนาดใหญ่

ง. สถานที่บริการดูแล สถานที่พำนักอาศัย หรือสถานสงเคราะห์อื่นที่จัดสวัสดิการให้แก่เด็กหรือผู้สูงอายุ หรือผู้มีภาวะพึ่งพิงให้เปิดดำเนินการได้เฉพาะที่มีการรับตัวไว้พักค้างคืนเป็นปกติธุระ

จ. การถ่ายทำรายการโทรทัศน์ ภาพยนตร์และวีดิทัศน์ซึ่งเมื่อรวมคณะทำงานหน้าฉากและทุกแผนกแล้วต้องมีจำนวนไม่เกินห้าสิบคน และต้องไม่มีผู้ชมเข้าร่วมรายการ

ฉ. ห้องประชุมในโรงแรมหรือศูนย์ประชุม ให้เปิดดำเนินการได้เฉพาะกรณีจำกัดจำนวนผู้เข้าร่วมประชุม และเป็นการประชุมคณะกรรมการ ผู้ถือหุ้น หรือการประชุม การอบรม การสัมมนา ซึ่งผู้เข้าร่วมประชุมมาจากหน่วยงานเดียวกันเพื่อความสะดวกในการตรวจสอบทราบแหล่งที่มา

(๒) กิจกรรมด้านการออกกำลังกาย การดูแลสุขภาพหรือสันทนาการ

ก. คลินิกเวชกรรมเสริมความงาม สถานเสริมความงาม และร้านทำเล็บ ทั้งที่อยู่ในและนอกห้างสรรพสินค้า ศูนย์การค้า หรือคอมมูนิตีมอลล์ ให้เปิดดำเนินการได้เฉพาะการเสริมความงาม เรือนร่างและผิวพรรณ ไม่รวมถึงการเสริมความงามบริเวณใบหน้า

ข. สถานที่ออกกำลังกายฟิตเนสที่มีได้ตั้งอยู่ในห้างสรรพสินค้า ศูนย์การค้า หรือคอมมูนิตีมอลล์ ให้เปิดดำเนินการได้เฉพาะส่วนที่เป็นการเล่นโยคะหรือฟรีเวท โดยงดเว้นการใช้เครื่องเล่น เครื่องลู่วิ่ง จักรยานปั่น หรือการเล่นแบบรวมกลุ่ม

ค. สถานที่หรือสนามออกกำลังกายในร่ม เฉพาะกีฬาประเภทที่ตามกติกาสากลที่มีได้มีการปะทะกันระหว่างผู้เล่นและต้องไม่มีผู้ชมการแข่งขัน หากเล่นเป็นทีม ให้มีผู้เล่นได้ฝั่งละไม่เกินสามคน ได้แก่ แบดมินตัน ตะกร้อ เทเบิลเทนนิส สควอช ยิมนาสติก ฟันดาบ และปิงปอง

ง. สระว่ายน้ำสาธารณะทั้งกลางแจ้งและในร่ม

จ. สวนพฤกษศาสตร์ สวนดอกไม้ พิพิธภัณฑ์ ศูนย์การเรียนรู้ แหล่งประวัติศาสตร์ โบราณสถาน ห้องสมุดสาธารณะ และหอศิลป์

ข้อ ๔ การดำเนินการตามมาตรการป้องกันโรคและการจัดระเบียบ ให้เจ้าของหรือผู้จัดการสถานที่ตามข้อ ๓ (๑) และ (๒) มีหน้าที่รับผิดชอบในการปฏิบัติตามมาตรการป้องกันโรค รวมทั้งดำเนินการจัดระเบียบและระบบต่าง ๆ ตามคำแนะนำ เงื่อนไข และเงื่อนไขที่ผู้ว่าราชการกรุงเทพมหานคร ผู้ว่าราชการจังหวัด หรือตามที่ทางราชการกำหนด ซึ่งพนักงานเจ้าหน้าที่สามารถ

หน้า ๔๒

เล่ม ๑๓๗ ตอนพิเศษ ๑๑๔ ง ราชกิจจานุเบกษา

๑๕ พฤษภาคม ๒๕๖๓

เข้าตรวจสอบ แนะนำ ตักเตือน ห้ามปราม หรือดำเนินการอย่างหนึ่งอย่างใดตามกฎหมาย รวมทั้งเสนอให้ผู้มีอำนาจตามพระราชบัญญัติโรคติดต่อ พ.ศ. ๒๕๕๘ สั่งปิดสถานที่นั้นเป็นการชั่วคราวเฉพาะราย

ในกรณีที่ผู้ว่าราชการกรุงเทพมหานครหรือผู้ว่าราชการจังหวัดมีคำสั่งปิดสถานที่ไว้เป็นการชั่วคราวตามพระราชบัญญัติโรคติดต่อ พ.ศ. ๒๕๕๘ เมื่อเจ้าของหรือผู้จัดการสถานที่ได้ดำเนินการให้เป็นไปตามมาตรการที่ทางราชการกำหนดและจัดระเบียบและระบบต่าง ๆ แล้ว ให้ผู้ว่าราชการกรุงเทพมหานครหรือผู้ว่าราชการจังหวัด แล้วแต่กรณี มีอำนาจสั่งให้เปิดดำเนินการในสถานที่ดังกล่าวได้

ข้อ ๕ เพื่อให้มาตรการป้องกันโรคเป็นไปในแนวทางเดียวกัน ให้ผู้ว่าราชการกรุงเทพมหานครและผู้ว่าราชการจังหวัดอาศัยอำนาจตามพระราชบัญญัติโรคติดต่อ พ.ศ. ๒๕๕๘ มีคำสั่งปิดสนามชนโค สนามกอล์ฟ หรือสนามการแข่งขันอื่นในลักษณะทำนองเดียวกันเพิ่มเติมเนื่องจากพบว่าเป็นสถานที่ซึ่งมีโอกาสเสี่ยงต่อการแพร่โรค รวมทั้งดำเนินการอื่นใดให้สอดคล้องกับข้อกำหนดนี้

ทั้งนี้ ตั้งแต่วันที่ ๑๗ พฤษภาคม พ.ศ. ๒๕๖๓ เป็นต้นไป

ประกาศ ณ วันที่ ๑๕ พฤษภาคม พ.ศ. ๒๕๖๓

พลเอก ประยุทธ์ จันทร์โอชา

นายกรัฐมนตรี

ข้อกำหนด

ออกตามความในมาตรา ๙ แห่งพระราชกำหนด
การบริหารราชการในสถานการณ์ฉุกเฉิน พ.ศ. ๒๕๔๘
(ฉบับที่ ๘)

ตามที่ได้มีประกาศสถานการณ์ฉุกเฉินในทุกเขตท้องที่ทั่วราชอาณาจักรตั้งแต่วันที่ ๒๖ มีนาคม พ.ศ. ๒๕๖๓ และต่อมาได้ขยายระยะเวลาการบังคับใช้ประกาศสถานการณ์ฉุกเฉินดังกล่าวออกไป (คราวที่ ๑) จนถึงวันที่ ๓๑ พฤษภาคม พ.ศ. ๒๕๖๓ และ (คราวที่ ๒) จนถึงวันที่ ๓๐ มิถุนายน พ.ศ. ๒๕๖๓ นั้น

โดยที่ได้มีพระราชกฤษฎีกาให้มีการเลือกตั้งสมาชิกสภาผู้แทนราษฎรจังหวัดลำปาง เขตเลือกตั้งที่ ๔ แทนตำแหน่งที่ว่าง พ.ศ. ๒๕๖๓ และได้มีประกาศคณะกรรมการการเลือกตั้ง เรื่อง กำหนดวันเลือกตั้งและวันรับสมัครรับเลือกตั้งสมาชิกสภาผู้แทนราษฎรจังหวัดลำปาง เขตเลือกตั้งที่ ๔ แทนตำแหน่งที่ว่าง ลงวันที่ ๑๕ พฤษภาคม พ.ศ. ๒๕๖๓ กำหนดให้มีการเลือกตั้งในวันเสาร์ที่ ๒๐ มิถุนายน พ.ศ. ๒๕๖๓ กรณีจึงจำเป็นต้องยกเว้นหรือผ่อนคลายการบังคับใช้มาตรการในการป้องกันการแพร่ระบาดของโรคโควิด - 19 บางมาตรการในเขตพื้นที่ที่มีการจัดการเลือกตั้งในช่วงเวลาดังกล่าว เพื่อให้คณะกรรมการการเลือกตั้งสามารถจัดการเลือกตั้งให้เป็นไปโดยสุจริตเที่ยงธรรม และเรียบร้อยตามรัฐธรรมนูญแห่งราชอาณาจักรไทย และพระราชบัญญัติประกอบรัฐธรรมนูญว่าด้วยการเลือกตั้งสมาชิกสภาผู้แทนราษฎร พ.ศ. ๒๕๖๑ อาศัยอำนาจตามความในมาตรา ๙ แห่งพระราชกำหนดการบริหารราชการในสถานการณ์ฉุกเฉิน พ.ศ. ๒๕๔๘ นายกรัฐมนตรีออกข้อกำหนดไว้ ดังต่อไปนี้

ข้อ ๑ ให้สำนักงานคณะกรรมการการเลือกตั้งใช้อาคารสถานที่ในจังหวัดลำปางซึ่งมีข้อกำหนดห้ามการใช้อาคารสถานที่ เช่น โรงเรียนและสถาบันการศึกษา ศูนย์ประชุม เพื่อการรับสมัครเลือกตั้ง การอบรมเจ้าพนักงานผู้ดำเนินการเลือกตั้ง การจัดตั้งหน่วยเลือกตั้งและสถานที่นับคะแนน หรือเพื่อการดำเนินกิจกรรมอื่นใดเฉพาะที่เกี่ยวข้องกับการจัดการเลือกตั้งได้ จนเสร็จสิ้นการดำเนินกิจกรรมที่เกี่ยวข้องกับการจัดการเลือกตั้ง

ข้อ ๒ ให้สำนักงานคณะกรรมการการเลือกตั้งควบคุมดูแลการหาเสียงเลือกตั้ง การจัดอบรมเจ้าพนักงานผู้ดำเนินการเลือกตั้ง การจัดให้มีการออกเสียงลงคะแนนเลือกตั้ง การนับคะแนน ตลอดจนการดำเนินกิจกรรมอื่นใดบรรดาที่เกี่ยวข้องกับการจัดการเลือกตั้งโดยไม่ต้องปฏิบัติตามข้อกำหนดว่าด้วยการห้ามการมั่วสุมประชุมกัน แต่ต้องดำเนินการตามมาตรการป้องกันโรคที่ทางราชการกำหนด และตามคำแนะนำของทางราชการ เช่น การเว้นระยะห่างระหว่างบุคคลอย่างน้อยหนึ่งเมตร การกวดขันให้ผู้ร่วมกิจกรรมใช้หน้ากากอนามัย การทำความสะอาดสถานที่และล้างมือด้วย สบู่ แอลกอฮอล์ เจล หรือน้ำยาฆ่าเชื้อโรค

หน้า ๔๓

เล่ม ๑๓๗ ตอนพิเศษ ๑๒๖ ง ราชกิจจานุเบกษา

๒๙ พฤษภาคม ๒๕๖๓

ข้อ ๓ บุคคลผู้ต้องเดินทางข้ามเขตจังหวัดเพื่อไปใช้สิทธิเลือกตั้ง ให้แสดงบัตรประจำตัวประชาชนประกอบกับเอกสารหรือหลักฐานแสดงสิทธิเลือกตั้งต่อพนักงานเจ้าหน้าที่เพื่อเดินทางข้ามเขตจังหวัด และปฏิบัติตามมาตรการป้องกันโรคที่ทางราชการกำหนด

ให้เป็นหน้าที่ของคณะกรรมการการเลือกตั้งหรือผู้ซึ่งได้รับมอบหมายที่จะต้องออกเอกสารหรือหลักฐานตามวรรคหนึ่งให้แก่ผู้มีสิทธิเลือกตั้งเมื่อได้รับการร้องขอ

ข้อ ๔ เพื่อให้การปฏิบัติหน้าที่เกี่ยวกับการเลือกตั้งเป็นไปโดยเรียบร้อย ให้บุคคลดังต่อไปนี้เดินทางไปกลับในระหว่างเวลาที่ห้ามบุคคลออกนอกเคหสถานได้

(๑) เจ้าพนักงานผู้ดำเนินการเลือกตั้ง

(๒) เจ้าหน้าที่ผู้เกี่ยวข้องกับการเลือกตั้ง

(๓) ผู้แทนพรรคการเมืองซึ่งทำหน้าที่สังเกตการณ์การออกเสียงลงคะแนนและการนับคะแนนที่พรรคการเมืองได้ยื่นหนังสือแต่งตั้งต่อคณะกรรมการการเลือกตั้งประจำเขตเลือกตั้งแล้ว

ข้อ ๕ ในกรณีจำเป็นต้องจัดให้มีการเลือกตั้งใหม่หรือดำเนินการอื่นใดที่เกี่ยวข้องกับการเลือกตั้งดังกล่าว ให้นำความในข้อ ๑ ข้อ ๒ ข้อ ๓ และข้อ ๔ มาใช้บังคับด้วยโดยอนุโลม

ข้อ ๖ เพื่อให้มาตรการป้องกันโรคเป็นไปในแนวทางเดียวกันและเพื่อให้การจัดการเลือกตั้งเป็นไปโดยเรียบร้อย ให้ผู้ว่าราชการจังหวัดลำปางอำนวยความสะดวกและให้ความร่วมมือกับสำนักงานคณะกรรมการการเลือกตั้งและอาจมีคำสั่งภายในหน้าที่และอำนาจตามพระราชบัญญัติโรคติดต่อ พ.ศ. ๒๕๕๘ เพื่อดำเนินการให้สอดคล้องกับข้อกำหนดนี้

ทั้งนี้ ตั้งแต่บัดนี้เป็นต้นไป

ประกาศ ณ วันที่ ๒๙ พฤษภาคม พ.ศ. ๒๕๖๓

พลเอก ประยุทธ์ จันทร์โอชา

นายกรัฐมนตรี

ข้อกำหนด

ออกตามความในมาตรา ๙ แห่งพระราชกำหนด
การบริหารราชการในสถานการณ์ฉุกเฉิน พ.ศ. ๒๕๔๘
(ฉบับที่ ๙)

ตามที่คณะรัฐมนตรีมีมติในการประชุมเมื่อวันที่ ๒๖ พฤษภาคม พ.ศ. ๒๕๖๓ ให้ขยายระยะเวลาการบังคับใช้ประกาศสถานการณ์ฉุกเฉินในทุกเขตท้องที่ทั่วราชอาณาจักรออกไปตั้งแต่วันที่ ๑ มิถุนายน พ.ศ. ๒๕๖๓ จนถึงวันที่ ๓๐ มิถุนายน พ.ศ. ๒๕๖๓ นั้น

โดยที่ยังปรากฏการแพร่ระบาดของโรคติดเชื้อไวรัสโคโรนา 2019 (โควิด - 19) ในต่างประเทศ และมีโอกาสจะแพร่เข้ามาในประเทศไทย เนื่องจากมีผู้เดินทางเข้ามาในราชอาณาจักรอย่างต่อเนื่อง และพบว่ามีผู้ติดเชื้อดังกล่าว ประกอบกับองค์การอนามัยโลกได้เตือนว่าการผ่อนคลายความเข้มงวดหลายมาตรการและพร้อม ๆ กันในหลายประเทศอาจทำให้เกิดการแพร่ระบาดระลอกใหม่ได้ ซึ่งเมื่อคำนึงถึงความเสี่ยงของการเปลี่ยนแปลงของสภาพดินฟ้าอากาศและปัจจัยเสี่ยงจากบุคคล สถานที่ และประเภทของกิจกรรมบางอย่างแล้ว แม้ด้วยความร่วมมือจากภาครัฐและประชาชนทุกฝ่าย สถานการณ์ในช่วงเวลาที่ผ่านมามีดีขึ้น แต่ฝ่ายสาธารณสุข ฝ่ายปกครอง และฝ่ายความมั่นคงเห็นว่า ในระยะหัวเลี้ยวหัวต่อซึ่งกำลังจะผ่อนคลายการบังคับใช้บางมาตรการในช่วงที่ ๓ นับจากนี้ไปให้มากขึ้นกว่าเดิม จนใกล้เคียงกับการดำเนินวิถีชีวิตตามปกติ ยังจำเป็นต้องติดตามดูแลสถานการณ์ในแต่ละพื้นที่ต่อไป ให้สงบนิ่งอย่างต่อเนื่องจนเป็นที่วางใจได้อีกระยะหนึ่ง เพื่อว่าหากจำนวนผู้ติดเชื้อกลับเพิ่มหรือโอกาสเสี่ยงมีมากขึ้น จะได้ระงับหรือเปลี่ยนแปลงการผ่อนคลายบางส่วนหรือทั้งหมดได้ทันที่

อาศัยอำนาจตามความในมาตรา ๙ แห่งพระราชกำหนดการบริหารราชการในสถานการณ์ฉุกเฉิน พ.ศ. ๒๕๔๘ และมาตรา ๑๑ แห่งพระราชบัญญัติระเบียบบริหารราชการแผ่นดิน พ.ศ. ๒๕๓๔ นายกรัฐมนตรีจึงออกข้อกำหนดเป็นการทั่วไปและข้อปฏิบัติแก่ส่วนราชการทั้งหลาย ดังต่อไปนี้

ข้อ ๑ การห้ามออกนอกเคหสถาน ห้ามบุคคลใดที่ราชอาณาจักรออกนอกเคหสถาน ระหว่างเวลา ๒๓.๐๐ นาฬิกา ถึงเวลา ๐๓.๐๐ นาฬิกาของวันรุ่งขึ้น และให้ช้อยกเว้น การห้ามออกนอกเคหสถานตามข้อกำหนด (ฉบับที่ ๓) ลงวันที่ ๑๐ เมษายน พ.ศ. ๒๕๖๓ ยังคงใช้บังคับต่อไป

ให้ยานพาหนะ ผู้โดยสารตลอดจนผู้เกี่ยวข้องกับการขนส่งสาธารณะที่เป็นการขนส่งคนหรือสินค้าระหว่างจังหวัดที่เริ่มออกเดินทางจากจังหวัดต้นทางก่อนเวลา ๒๓.๐๐ นาฬิกา และถึงจังหวัดปลายทางหลังเวลา ๐๓.๐๐ นาฬิกาของวันรุ่งขึ้น สามารถเดินทางข้ามเขตพื้นที่จังหวัดในช่วงเวลา การห้ามออกนอกเคหสถานได้

ข้อ ๒ การผ่อนผันการใช้อาคารสถานที่ของโรงเรียนหรือสถาบันการศึกษา เพื่อเตรียมความพร้อมรองรับการเปิดภาคเรียนในปีการศึกษา ๒๕๖๓ ในระยะแรกนี้ให้ทยอยผ่อนผันการใช้อาคารสถานที่ของโรงเรียนหรือสถาบันการศึกษาเพื่อจัดการศึกษา การอบรม การประชุมหรือเพื่อประโยชน์ในการสอบหรือการคัดเลือกบุคคล ดังต่อไปนี้

(๑) การใช้อาคารสถานที่เพื่อจัดการเรียนการสอนหรือการฝึกอบรมของโรงเรียนนอกระบบ ตามกฎหมายว่าด้วยโรงเรียนเอกชนเฉพาะประเภทวิชาชีพ และประเภทศิลปะและกีฬา (เฉพาะประเภทกีฬาที่ผ่อนคลายเป็นทำกิจกรรมได้) โดยพิจารณาถึงจำนวนนักเรียนต่อห้องเรียน ความพร้อมและความสามารถในการจัดรูปแบบการศึกษาที่มีความยืดหยุ่น การจัดสถานที่และระบบต่าง ๆ ให้สอดคล้องกับมาตรการป้องกันโรคเป็นสำคัญ

(๒) การใช้อาคารสถานที่ของโรงเรียนหรือสถาบันการศึกษาเพื่อการประชุม การจัดการสอบ การสอบคัดเลือก การฝึกอบรมระยะสั้นไม่เกินสิบห้าวัน หรือดำเนินการอื่นใดในลักษณะทำนองเดียวกัน ให้ผู้มีหน้าที่รับผิดชอบในโรงเรียนหรือสถาบันการศึกษาตาม (๑) หรือ (๒) ต้องปฏิบัติตามมาตรการป้องกันโรคที่ทางราชการกำหนด การจัดระเบียบและระบบต่าง ๆ รวมทั้งคำแนะนำของทางราชการอย่างเคร่งครัด

ข้อ ๓ การผ่อนคลายเป็นดำเนินการหรือทำกิจกรรมบางอย่างได้ เพื่ออำนวยความสะดวกแก่ประชาชนและขับเคลื่อนกิจกรรมบางอย่างเพิ่มเติมจากที่ได้กำหนดไว้แล้วตามข้อกำหนด (ฉบับที่ ๖) ลงวันที่ ๑ พฤษภาคม พ.ศ. ๒๕๖๓ และข้อกำหนด (ฉบับที่ ๗) ลงวันที่ ๑๕ พฤษภาคม พ.ศ. ๒๕๖๓ ภายใต้การปฏิบัติตามมาตรการป้องกันโรคที่ทางราชการกำหนด รวมทั้งการจัดระเบียบและระบบต่าง ๆ ให้สถานที่หรือการดำเนินกิจกรรมที่ผู้ว่าราชการกรุงเทพมหานครและผู้ว่าราชการจังหวัดเคยมีคำสั่งปิดสถานที่ไว้เป็นการชั่วคราวตามพระราชบัญญัติโรคติดต่อ พ.ศ. ๒๕๕๘ และตามข้อกำหนด (ฉบับที่ ๕) ลงวันที่ ๑ พฤษภาคม พ.ศ. ๒๕๖๓ สามารถเปิดดำเนินการหรือทำกิจกรรมบางอย่างเพิ่มเติมได้ทั่วราชอาณาจักร ตามความสมัครใจและความพร้อม ดังต่อไปนี้

(๑) กิจกรรมด้านเศรษฐกิจและการดำเนินชีวิต

ก. ห้างสรรพสินค้า ศูนย์การค้า คอมมูนิตี้มอลล์ ให้เปิดดำเนินการได้จนถึงเวลา ๒๑.๐๐ นาฬิกา

ข. ศูนย์แสดงสินค้า ศูนย์ประชุม หรือสถานที่จัดนิทรรศการ ให้เปิดดำเนินการจัดประชุม การแสดงสินค้า หรือการจัดนิทรรศการได้ โดยเป็นกิจกรรมซึ่งจำกัดพื้นที่รวมในการจัดงานขนาดไม่เกินสองหมื่นตารางเมตร และเปิดดำเนินการได้จนถึงเวลา ๒๑.๐๐ นาฬิกา

ทั้งนี้ ให้งดเว้นการจัดการแข่งขัน กิจกรรมส่งเสริมการขาย หรือการดำเนินการอื่นใดที่เปิดโอกาสให้ผู้คนมาชุมนุมกันหนาแน่นและอาจเกิดภาวะไร้ระเบียบได้

ค. สนามพระเครื่อง ศูนย์พระเครื่อง ให้เปิดดำเนินการได้โดยงดเว้นการจัดกิจกรรมที่เปิดโอกาสให้ผู้คนมาชุมนุมกันหนาแน่นและอาจเกิดภาวะไร้ระเบียบได้

ง. ร้านเสริมสวย แต่งผมหรือตัดผมสำหรับบุรุษหรือสตรี ให้เปิดดำเนินการโดยจำกัดเวลาการให้บริการในร้านไม่เกินรายละสองชั่วโมงและต้องไม่มีผู้นั่งรอในร้าน

จ. ศูนย์พัฒนาเด็กเล็ก เด็กก่อนวัยเรียน ให้เปิดได้เฉพาะการปฏิบัติงานที่จำเป็นของเจ้าหน้าที่เพื่อการนัดหมาย จัดสรรและแจกจ่ายเครื่องดื่มและอาหารกลางวัน และการจัดเตรียมความพร้อมของสถานที่ให้เป็นไปตามมาตรการป้องกันโรคที่ทางราชการกำหนด

(๒) กิจกรรมด้านการออกกำลังกาย การดูแลสุขภาพหรือสันทนาการ

ก. คลินิกเวชกรรมเสริมความงาม สถานเสริมความงาม สถานที่สักหรือเจาะผิวหนังหรือส่วนใดส่วนหนึ่งของร่างกาย

ข. สถานประกอบการเพื่อสุขภาพ สปา และสถานประกอบการนวดแผนไทย (งดเว้นการอบตัว อบสมุนไพรหรืออบไอน้ำแบบรวมและการนวดบริเวณใบหน้า) นวดฝ่าเท้า ยกเว้นสถานประกอบการอาบน้ำ สถานประกอบการอาบน้ำ อบ นวด

ค. สถานที่ออกกำลังกายฟิตเนส ให้เปิดดำเนินการได้โดยจำกัดจำนวนผู้เล่นในการเล่นแบบรวมกลุ่มและงดเว้นการอบตัวหรืออบไอน้ำแบบรวม

ง. สถานที่ฝึกซ้อมมวย โรงยิมหรือค่ายมวย ให้เปิดได้เฉพาะเพื่อการฝึกซ้อมการชกมวยโดยไม่มีคู่ชก การชกมวยแบบล่อเป้า โดยต้องไม่เป็นการแข่งขันและไม่มีผู้ชม

จ. สนามกีฬา ให้เปิดดำเนินการได้เฉพาะกิจกรรมเพื่อการออกกำลังกายหรือการฝึกซ้อมในประเภทกีฬา ได้แก่ ฟุตบอล ฟุตซอล บาสเกตบอล และวอลเลย์บอล โดยต้องไม่เป็นการแข่งขันและมีจำนวนผู้ร่วมกิจกรรมที่อยู่ในบริเวณสนามกีฬา (ไม่นับรวมผู้เล่น) อีกไม่เกินสิบคน

ฉ. สถานที่เล่นโบว์ลิ่ง สเก็ตหรือโรลเลอร์เบลด หรือการละเล่นอื่น ๆ ในทำนองเดียวกัน ให้เปิดดำเนินการได้เฉพาะเพื่อการออกกำลังกายหรือการฝึกซ้อม

ช. สถาบันลีลาศหรือสอนลีลาศ

ซ. สระน้ำเพื่อการเล่นกีฬาหรือกิจกรรมทางน้ำในบึง เช่น เจ็ตสกี โค้ทเซอร์ฟ เครื่องเล่นประเภทบานาน่าโบ๊ท ให้เปิดดำเนินการได้โดยต้องไม่เป็นการแข่งขันและจำกัดจำนวนผู้เล่นตามจำนวนเครื่องเล่นและขนาดพื้นที่

ฉ. โรงภาพยนตร์ โรงละคร โรงมหรสพ ให้เปิดดำเนินการได้โดยจำกัดจำนวนผู้ร่วมกิจกรรมไม่เกินสองร้อยคน สำหรับโรงมหรสพในระยะแรกนี้ให้เปิดเฉพาะการจัดแสดงลิเก ลำตัด หรือการแสดงพื้นบ้านอื่น ๆ ก่อน โดยงดเว้นการจัดแสดงดนตรีหรือคอนเสิร์ตหรือกิจกรรมอื่นที่อาจมีความเสี่ยงต่อการรักษาระยะห่างระหว่างบุคคลและการแพร่กระจายเชื้อ

ญ. สวนสัตว์หรือสถานที่จัดแสดงสัตว์ ให้เปิดดำเนินการได้โดยจำกัดจำนวนผู้ร่วมกิจกรรมในพื้นที่จัดการแสดงที่เป็นการรวมกลุ่ม

ข้อ ๔ การดำเนินการตามมาตรการป้องกันโรคและการจัดระเบียบ ให้ผู้มีหน้าที่รับผิดชอบ เจ้าของ หรือผู้จัดการสถานที่ในข้อ ๒ หรือข้อ ๓ มีหน้าที่รับผิดชอบในการปฏิบัติตามมาตรการป้องกันโรค รวมทั้งดำเนินการจัดระเบียบและระบบต่าง ๆ ตามคำแนะนำ เงื่อนไข และเงื่อนไขเวลาที่ผู้ว่าราชการกรุงเทพมหานคร ผู้ว่าราชการจังหวัด หรือตามที่ทางราชการกำหนด

ให้พนักงานเจ้าหน้าที่มีอำนาจเข้าตรวจสอบการใช้อาคารสถานที่ตามข้อ ๒ และการดำเนินการของเจ้าของหรือผู้จัดการสถานที่ตามข้อ ๓ เพื่อให้เป็นไปตามมาตรการป้องกันโรค รวมทั้งการจัดระเบียบและระบบต่าง ๆ ที่ทางราชการกำหนด หากพบการกระทำที่อาจมีความเสี่ยงต่อการแพร่ระบาดของโรค พนักงานเจ้าหน้าที่อาจให้คำแนะนำ ตักเตือน ห้ามปราม และมีอำนาจกำหนดช่วงระยะเวลาเพื่อให้ผู้มีหน้าที่รับผิดชอบ เจ้าของหรือผู้จัดการสถานที่ดำเนินการปรับปรุงแก้ไข เพื่อป้องกันมิให้มีการแพร่ของโรค รวมทั้งเสนอให้ผู้มีอำนาจตามพระราชบัญญัติโรคติดต่อ พ.ศ. ๒๕๕๘ มีคำสั่งปิดสถานที่ในพื้นที่รับผิดชอบไว้เป็นการชั่วคราวก็ได้

ในกรณีที่ผู้ว่าราชการกรุงเทพมหานครหรือผู้ว่าราชการจังหวัดมีคำสั่งปิดสถานที่ไว้เป็นการชั่วคราวตามพระราชบัญญัติโรคติดต่อ พ.ศ. ๒๕๕๘ เมื่อผู้มีหน้าที่รับผิดชอบ เจ้าของหรือผู้จัดการสถานที่ได้ดำเนินการให้เป็นไปตามมาตรการที่ทางราชการกำหนดและจัดระเบียบและระบบต่าง ๆ แล้ว ให้ผู้ว่าราชการกรุงเทพมหานครหรือผู้ว่าราชการจังหวัด แล้วแต่กรณีมีอำนาจสั่งให้เปิดดำเนินการในสถานที่ดังกล่าวได้

ข้อ ๕ การผ่อนคลายการเดินทางข้ามเขตพื้นที่จังหวัด ตามที่รัฐบาลมีคำแนะนำให้ประชาชนงดหรือชะลอการเดินทางข้ามเขตพื้นที่จังหวัดในช่วงเวลาที่ผ่านมา ซึ่งจากการประเมินของฝ่ายที่เกี่ยวข้องพบว่ามาตรการดังกล่าวนี้เป็นปัจจัยหนึ่งส่งผลให้สามารถควบคุมจำนวนผู้ติดเชื้อและการแพร่ระบาดของโรคได้ อย่างไรก็ตาม เพื่อให้การดำเนินชีวิตของประชาชนกลับมีสภาพใกล้เคียงกับวิถีชีวิตตามปกติ อีกทั้งเป็นการส่งเสริมให้เกิดกิจกรรมทางเศรษฐกิจ จึงเห็นสมควรผ่อนคลายการเดินทางข้ามเขตพื้นที่จังหวัด โดยประชาชนผู้เดินทางซึ่งรวมถึงผู้ที่เดินทางมาจากต่างประเทศต้องปฏิบัติตามมาตรการป้องกันโรค การจัดระบบและระเบียบต่าง ๆ ที่ทางราชการกำหนดด้วย

ซึ่งอาจไม่สะดวกและจำเป็นต้องก่อภาระแก่ผู้เดินทางได้โดยเฉพาะในช่วงเวลาที่มีการจราจรคับคั่ง หรือมีเหตุพิเศษ ทั้งนี้ หากพบว่าผู้เดินทางมีเหตุอันควรสงสัยว่าเป็นโรคหรือเป็นพาหะนำโรค พนักงานเจ้าหน้าที่มีอำนาจในการสั่งแยกกัก กักกัน หรือคุมไว้สังเกตตามกฎหมายว่าด้วยโรคติดต่อเพื่อป้องกันการแพร่ระบาดของโรคได้

ข้อ ๖ ในกรณีมีปัญหาว่าสถานที่หรือกิจกรรมใดเข้าข่ายตามที่กำหนดไว้ในข้อกำหนดนี้ หรือไม่ ให้หารือคณะกรรมการเฉพาะกิจพิจารณาการผ่อนคลายการบังคับใช้มาตรการในการป้องกัน และยับยั้งการแพร่ระบาดของโรคติดเชื้อไวรัสโคโรนา 2019 (โควิด - 19) ซึ่งมีเลขาธิการสภาความมั่นคง แห่งชาติในฐานะหัวหน้าสำนักงานประสานงานกลาง ศูนย์บริหารสถานการณ์โควิด - 19 เป็นประธาน

ข้อ ๗ การแสดงตนโดยใช้ตำแหน่งหน้าที่ หรือแอบอ้างว่าเป็นพนักงานเจ้าหน้าที่กระทำการ เรียก รับ ยอมจะรับเงิน ทรัพย์สินหรือประโยชน์อื่นใดโดยมิชอบ หรือแสวงหาประโยชน์ที่มีครได้ จากการใช้สถานที่ของเอกชนเพื่อการแยกกัก กักกัน หรือคุมไว้สังเกต หรือเจตนาแสวงหาประโยชน์จากความ ผิดตามกฎหมายว่าด้วยโรคติดต่อหรือข้อกำหนดซึ่งออกตามความในกฎหมายว่าด้วยการบริหารราชการ ในสถานการณ์ฉุกเฉิน หรือละเว้นการปฏิบัติหน้าที่โดยทุจริตในการเรียกเงิน ทรัพย์สินหรือ ประโยชน์ตอบแทนจากการไม่ดำเนินคดีต่อผู้กระทำผิด ย่อมเป็นความผิดตามกฎหมาย ผู้ประสพเหตุ ดังกล่าวให้แจ้งต่อศูนย์ดำรงธรรมได้ทั่วประเทศหรือแจ้งต่อศูนย์บริหารสถานการณ์โควิด - 19 ทำเนียบรัฐบาล

ทั้งนี้ ตั้งแต่วันที่ ๑ มิถุนายน พ.ศ. ๒๕๖๓ เป็นต้นไป

ประกาศ ณ วันที่ ๒๙ พฤษภาคม พ.ศ. ๒๕๖๓

พลเอก ประยุทธ์ จันทร์โอชา

นายกรัฐมนตรี

ข้อกำหนด

ออกตามความในมาตรา ๙ แห่งพระราชกำหนด
การบริหารราชการในสถานการณ์ฉุกเฉิน พ.ศ. ๒๕๔๘
(ฉบับที่ ๑๐)

ตามที่คณะรัฐมนตรีมีมติในการประชุมเมื่อวันที่ ๒๖ พฤษภาคม พ.ศ. ๒๕๖๓ ให้ขยายระยะเวลาการบังคับใช้ประกาศสถานการณ์ฉุกเฉินในทุกเขตท้องที่ทั่วราชอาณาจักรออกไปตั้งแต่วันที่ ๑ มิถุนายน พ.ศ. ๒๕๖๓ จนถึงวันที่ ๓๐ มิถุนายน พ.ศ. ๒๕๖๓ นั้น

โดยที่สมควรผ่อนคลายการบังคับใช้มาตรการต่าง ๆ เพื่อป้องกันการแพร่ระบาดของโรคติดเชื้อไวรัสโคโรนา 2019 (โควิด - 19) เป็นช่วงที่ ๔ ต่อเนื่องจากการผ่อนคลายที่ดำเนินมาก่อนแล้ว เป็นลำดับ ทั้งนี้ ยังคงต้องปฏิบัติตามมาตรการป้องกันโรคตามมาตรฐานสากลอย่างเคร่งครัด โดยเฉพาะการสวมหน้ากากอนามัยหรือหน้ากากผ้า การเว้นระยะห่างทางสังคม และการยอมรับระบบติดตามตัวผ่านแอปพลิเคชันทางโทรศัพท์มือถือ

อาศัยอำนาจตามความในมาตรา ๙ แห่งพระราชกำหนดการบริหารราชการในสถานการณ์ฉุกเฉิน พ.ศ. ๒๕๔๘ และมาตรา ๑๑ แห่งพระราชบัญญัติระเบียบบริหารราชการแผ่นดิน พ.ศ. ๒๕๓๔ นายกรัฐมนตรีจึงออกข้อกำหนดเป็นการทั่วไปและข้อปฏิบัติแก่ส่วนราชการทั้งหลาย ดังต่อไปนี้

ข้อ ๑ การยกเลิกการห้ามออกนอกเคหสถาน เพื่อเป็นมาตรการผ่อนคลายและบรรเทาผลกระทบต่อการดำเนินชีวิตประจำวันของประชาชน จึงให้ยกเลิกการห้ามออกนอกเคหสถานทั่วราชอาณาจักรเฉพาะเหตุอันเนื่องจากสถานการณ์โควิด - 19 ตั้งแต่เวลา ๒๓.๐๐ นาฬิกา ของวันที่ ๑๔ มิถุนายน พ.ศ. ๒๕๖๓

ข้อ ๒ การผ่อนผันการใช้อาคารสถานที่ของโรงเรียนหรือสถาบันการศึกษา เพื่อเป็นการเตรียมความพร้อมรองรับการเปิดภาคเรียนในปีการศึกษา ๒๕๖๓ จึงผ่อนผันการใช้อาคารสถานที่เพื่อจัดการเรียนการสอน หรือการฝึกอบรมของโรงเรียนหรือสถาบันการศึกษาเพิ่มเติมจากที่ได้กำหนดไว้แล้วตามข้อกำหนด (ฉบับที่ ๙) ลงวันที่ ๒๙ พฤษภาคม พ.ศ. ๒๕๖๓ โดยให้โรงเรียนในระบบประเภทนานาชาติ สถาบันการศึกษาหรือมหาวิทยาลัยที่มีการเรียนการสอนหลักสูตรนานาชาติ โรงเรียนนอกระบบประเภทกวดวิชาตามกฎหมายว่าด้วยโรงเรียนเอกชน โรงเรียนตำรวจตระเวนชายแดน และโรงเรียนที่มีจำนวนนักเรียนรวมทั้งโรงเรียนไม่เกินหนึ่งร้อยยี่สิบคน สามารถใช้อาคารสถานที่เพื่อจัดการเรียนการสอนหรือการฝึกอบรมได้ โดยผู้มีหน้าที่รับผิดชอบในโรงเรียนหรือสถาบันการศึกษาต้องดำเนินการจัดรูปแบบการเรียนการสอน สถานที่ รวมทั้งบุคลากรและเจ้าหน้าที่ ให้มีความพร้อมสอดคล้องกับการปฏิบัติตามมาตรการป้องกันโรคที่ทางราชการกำหนด รวมทั้งจัดระเบียบและระบบต่าง ๆ ให้เป็นไปตามคำแนะนำของทางราชการอย่างเคร่งครัด โดยคำนึงถึงความเสี่ยงต่อการติดเชื้อ การแพร่กระจายเชื้อ และความปลอดภัยของผู้เรียนเป็นสำคัญ

ส่วนการเปิดเรียนและรูปแบบการเรียนการสอนของโรงเรียน สถาบันการศึกษาหรือมหาวิทยาลัยอื่น ๆ ให้เป็นไปตามที่กระทรวงศึกษาธิการ กระทรวงการอุดมศึกษา วิทยาศาสตร์ วิจัยและนวัตกรรมหรือหน่วยงานที่เกี่ยวข้อง แล้วแต่กรณีกำหนด โดยปฏิบัติตามความในวรรคก่อนด้วยโดยอนุโลม

ข้อ ๓ การผ่อนคลายเป็นให้ดำเนินการหรือทำกิจกรรมบางอย่างได้ เพื่ออำนวยความสะดวกแก่ประชาชนและขับเคลื่อนกิจกรรมบางอย่างเพิ่มเติมจากที่ได้กำหนดไว้แล้วตามข้อกำหนด (ฉบับที่ ๖) ลงวันที่ ๑ พฤษภาคม พ.ศ. ๒๕๖๓ ข้อกำหนด (ฉบับที่ ๗) ลงวันที่ ๑๕ พฤษภาคม พ.ศ. ๒๕๖๓ และข้อกำหนด (ฉบับที่ ๘) ลงวันที่ ๒๙ พฤษภาคม พ.ศ. ๒๕๖๓ ภายใต้การปฏิบัติตามมาตรการป้องกันโรคที่ทางราชการกำหนด รวมทั้งการจัดระเบียบและระบบต่าง ๆ ให้เป็นไปตามคำแนะนำของทางราชการ ให้สถานที่หรือการดำเนินกิจกรรมที่เคยมีข้อกำหนดหรือคำสั่งของผู้ว่าราชการกรุงเทพมหานครและผู้ว่าราชการจังหวัดให้ปิดสถานที่ไว้เป็นการชั่วคราวตามพระราชบัญญัติโรคติดต่อ พ.ศ. ๒๕๕๘ และตามข้อกำหนด (ฉบับที่ ๕) ลงวันที่ ๑ พฤษภาคม พ.ศ. ๒๕๖๓ สามารถเปิดดำเนินการหรือทำกิจกรรมบางอย่างเพิ่มเติมได้ที่ราชอาณาจักร ตามความสมัครใจและความพร้อมดังต่อไปนี้

(๑) กิจกรรมด้านเศรษฐกิจและการดำเนินชีวิต

ก. การจัดการประชุม การอบรม การสัมมนา การจัดนิทรรศการ การจัดแสดงสินค้า การจัดเลี้ยง งานพิธี การแสดง นาฏศิลป์ ดนตรี คอนเสิร์ต หรือการจัดกิจกรรมต่าง ๆ ที่จัดขึ้นในโรงแรม โรงมหรสพ ห้องประชุม ศูนย์ประชุม ศูนย์แสดงสินค้า โรงภาพยนตร์ หรือในสถานที่อื่น ๆ ให้สามารถดำเนินการได้

ข. การบริโภคสุราหรือเครื่องดื่มที่มีแอลกอฮอล์ในภัตตาคาร สวนอาหาร โรงแรม ร้านอาหารหรือเครื่องดื่มทั่วไป หรือในสถานที่ที่ได้รับอนุญาตตามกฎหมายและได้ผ่อนคลายเป็นให้เปิดดำเนินการอยู่ก่อนแล้วให้สามารถทำได้ภายในกำหนดเวลาปกติตามกฎหมายที่เกี่ยวข้อง โดยงดเว้นการจัดกิจกรรมส่งเสริมการขาย

ในส่วน of สถานบริการ สถานประกอบการที่มีลักษณะคล้ายสถานบริการ ผับ บาร์ คาราโอเกะ ยังไม่อนุญาตให้เปิดดำเนินการ

ค. สถานรับเลี้ยงเด็ก ศูนย์พัฒนาเด็กเล็ก สถานพัฒนาเด็กปฐมวัย ศูนย์เด็กพิเศษ สถานดูแลผู้สูงอายุ สถานที่บริการดูแล สถานที่พำนักอาศัย หรือสถานสงเคราะห์อื่นที่จัดสวัสดิการให้แก่เด็กหรือผู้สูงอายุ สามารถเปิดดำเนินการให้บริการแบบรายวันได้ ทั้งนี้ การเดินทางไปกลับสถานที่ดังกล่าวถือเป็นเหตุยกเว้นการปฏิบัติตามมาตรการอันพึงปฏิบัติของกลุ่มบุคคลที่มีความเสี่ยงต่อการติดโรค

ง. ศูนย์วิทยาศาสตร์เพื่อการศึกษา อุทยานวิทยาศาสตร์ ศูนย์วิทยาศาสตร์และวัฒนธรรม

จ. การถ่ายทำรายการโทรทัศน์ ภาพยนตร์และวีดิทัศน์ ให้ดำเนินการได้โดยมีจำนวนผู้แสดง ผู้ร่วมรายการและคณะทำงานถ่ายทำรวมกันไม่เกินคราวละหนึ่งร้อยห้าสิบคนและมีผู้ชมไม่เกินห้าสิบคน

(๒) กิจกรรมด้านการออกกำลังกาย การดูแลสุขภาพหรือสันทนาการ

ก. การอบตัว อบสมุนไพร การอบไอน้ำแบบรวมหรือการนวดบริเวณใบหน้า ในสถานประกอบการเพื่อสุขภาพ สปา หรือสถานประกอบการนวดแผนไทย ให้ดำเนินการได้ ยกเว้นในส่วนของสถานประกอบการอาบน้ำ อบ นวด ยังไม่อนุญาตให้เปิดดำเนินการ

ข. การออกกำลังกายแบบกลุ่มในสวนสาธารณะ ลานกิจกรรม พื้นที่กิจกรรมสาธารณะ หรือลานกีฬากลางแจ้ง ให้ดำเนินการได้

ค. สวนน้ำ สนามเด็กเล่น สวนสนุก ยกเว้นการใช้เครื่องเล่นในลักษณะที่เป็นการติดตั้งชั่วคราว หรือเครื่องเล่นที่มีพื้นผิวสัมผัสมากซึ่งอาจมีความเสี่ยงต่อการติดเชื้อในเด็ก เช่น บ้านบอล บ้านลม

ง. สนามกีฬาหรือสถานที่เพื่อการออกกำลังกาย การเล่นกีฬา หรือเพื่อการเรียนการสอน ในทุกประเภทกีฬา ให้เปิดดำเนินการได้ ยกเว้นสนามชนโค สนามชนไก่ สนามกอล์ฟ หรือสนามการแข่งขันอื่นในลักษณะทำนองเดียวกันยังไม่อนุญาตให้เปิดดำเนินการ

สถานที่ที่ได้รับการผ่อนคลายเป็นสามารถจัดให้มีการแข่งขันและถ่ายทอดโทรทัศน์ การแข่งขันกีฬาหรือการถ่ายทอดผ่านสื่ออื่น ๆ ได้ แต่ต้องไม่มีผู้ชมอยู่ในสนามแข่งขัน และผู้จัดการแข่งขันต้องดำเนินการตามขั้นตอนและวิธีการที่ทางราชการกำหนดด้วย

จ. ตู้เกม เครื่องเล่นหยอดเหรียญที่ได้รับอนุญาตตามกฎหมายและตั้งอยู่ในห้างสรรพสินค้า ศูนย์การค้า คอมมูนิตีมอลล์ ให้เปิดดำเนินการได้

ข้อ ๔ การขนส่งสาธารณะข้ามเขตพื้นที่จังหวัด เพื่ออำนวยความสะดวก และรองรับการเดินทางของประชาชนภายหลังมาตรการผ่อนคลายเป็นการเดินทางข้ามเขตพื้นที่จังหวัด ให้หน่วยงานที่รับผิดชอบตรวจสอบและกำกับดูแลการขนส่งผู้โดยสารที่เป็นการขนส่งสาธารณะทุกประเภท (รถโดยสารประจำทาง รถปรับอากาศ รถตู้ รถไฟ เรือ เครื่องบิน) โดยผู้ประกอบการต้องจัดระบบและระเบียบต่าง ๆ รวมทั้งให้มีการจอดพักรถ การเว้นที่นั่ง และการจำกัดจำนวนผู้โดยสารในแต่ละเที่ยว ให้เป็นไปตามมาตรการป้องกันโรคที่ทางราชการกำหนด

ข้อ ๕ การดำเนินการตามมาตรการป้องกันโรคและการจัดระเบียบ ให้ผู้มีหน้าที่รับผิดชอบเจ้าของ หรือผู้จัดการสถานที่ในข้อ ๒ หรือข้อ ๓ มีหน้าที่รับผิดชอบในการปฏิบัติตามมาตรการป้องกันโรค รวมทั้งดำเนินการจัดระเบียบและระบบต่าง ๆ ตามคำแนะนำ เงื่อนไข และเงื่อนไขเวลาที่ผู้ว่าราชการกรุงเทพมหานคร ผู้ว่าราชการจังหวัด หรือตามที่ทางราชการกำหนด

ให้พนักงานเจ้าหน้าที่มีอำนาจเข้าตรวจสอบการใช้อาคารสถานที่ตามข้อ ๒ และการดำเนินการของเจ้าของหรือผู้จัดการสถานที่ตามข้อ ๓ เพื่อให้เป็นไปตามมาตรการป้องกันโรค รวมทั้งการจัดระเบียบและระบบต่าง ๆ ที่ทางราชการกำหนด หากพบการกระทำที่อาจมีความเสี่ยงต่อ

หน้า ๕๓

เล่ม ๑๓๗ ตอนพิเศษ ๑๓๘ ง ราชกิจจานุเบกษา

๑๒ มิถุนายน ๒๕๖๓

การแพร่ระบาดของโรค พนักงานเจ้าหน้าที่อาจให้คำแนะนำ ตักเตือน ห้ามปราม และมีอำนาจกำหนด ช่วงระยะเวลาเพื่อให้ผู้มีหน้าที่รับผิดชอบ เจ้าของหรือผู้จัดการสถานที่ดำเนินการปรับปรุงแก้ไข เพื่อป้องกันมิให้มีการแพร่ของโรค รวมทั้งเสนอให้ผู้มีอำนาจตามพระราชบัญญัติโรคติดต่อ พ.ศ. ๒๕๕๘ มีคำสั่งปิดสถานที่ในพื้นที่รับผิดชอบไว้เป็นการชั่วคราวก็ได้

ในกรณีที่ผู้ว่าราชการกรุงเทพมหานครหรือผู้ว่าราชการจังหวัดมีคำสั่งปิดสถานที่ไว้ เป็นการชั่วคราว เมื่อผู้มีหน้าที่รับผิดชอบ เจ้าของหรือผู้จัดการสถานที่ได้ดำเนินการให้เป็นไปตามมาตรการที่ทางราชการกำหนดและจัดระเบียบและระบบต่าง ๆ แล้ว ให้ผู้ว่าราชการกรุงเทพมหานคร หรือผู้ว่าราชการจังหวัด แล้วแต่กรณี มีอำนาจสั่งให้เปิดดำเนินการในสถานที่ดังกล่าวได้

ข้อ ๖ ในกรณีมีปัญหาว่าสถานที่หรือกิจกรรมใดเข้าข่ายตามที่กำหนดไว้ในข้อกำหนดนี้ หรือไม่ ให้หารือคณะกรรมการเฉพาะกิจพิจารณาการผ่อนคลายการบังคับใช้มาตรการในการป้องกัน และยับยั้งการแพร่ระบาดของโรคติดเชื้อไวรัสโคโรนา 2019 (โควิด - 19) ซึ่งมีเลขาธิการสภาความมั่นคง แห่งชาติในฐานะหัวหน้าสำนักงานประสานงานกลาง ศูนย์บริหารสถานการณ์โควิด - 19 เป็นประธาน ทั้งนี้ ตั้งแต่วันที่ ๑๕ มิถุนายน พ.ศ. ๒๕๖๓ เป็นต้นไป

ประกาศ ณ วันที่ ๑๒ มิถุนายน พ.ศ. ๒๕๖๓

พลเอก ประยุทธ์ จันทร์โอชา

นายกรัฐมนตรี

ข้อกำหนด

ออกตามความในมาตรา ๙ แห่งพระราชกำหนด
การบริหารราชการในสถานการณ์ฉุกเฉิน พ.ศ. ๒๕๔๘
(ฉบับที่ ๑๑)

ตามที่ได้มีประกาศสถานการณ์ฉุกเฉินในทุกเขตท้องที่ทั่วราชอาณาจักรตั้งแต่วันที่ ๒๖ มีนาคม พ.ศ. ๒๕๖๓ และต่อมาได้ขยายระยะเวลาการบังคับใช้ประกาศสถานการณ์ฉุกเฉินดังกล่าวออกไปเป็นคราวที่ ๓ จนถึงวันที่ ๓๑ กรกฎาคม พ.ศ. ๒๕๖๓ นั้น

โดยที่รัฐบาลเห็นว่า การยังคงประกาศสถานการณ์ฉุกเฉินในคราวนี้แตกต่างจากคราวที่ผ่านมา คือ มิได้มุ่งที่จะห้ามการเปิดใช้สถานที่หรือการจำกัดกิจกรรมใด ๆ อันอาจกระทบต่อวิถีชีวิตปกติ ในส่วนของประชาชนเพราะการควบคุมสถานการณ์การระบาดของเชื้อไวรัสโคโรนา 2019 ในประเทศไทย ได้ผลดีขึ้นอย่างต่อเนื่อง หากแต่เพื่อประโยชน์ในการปฏิบัติงานของพนักงานเจ้าหน้าที่ซึ่งจำเป็นต้อง สนธิกำลังทุกฝ่ายนอกเหนือจากเจ้าพนักงานควบคุมโรคติดต่อตามพระราชบัญญัติโรคติดต่อ พ.ศ. ๒๕๕๘ เพื่อให้สามารถบูรณาการความรับผิดชอบและอำนาจหน้าที่ในการบังคับใช้มาตรการป้องกันโรคต่อไปได้อีกระยะหนึ่งในช่วงเวลาซึ่งสถานการณ์การระบาดของโรคในต่างประเทศยังไม่เป็นที่น่าวางใจ ประกอบกับ ในเดือนกรกฎาคมนี้จะมีการเปิดสถานศึกษา การเปิดใช้ท่าอากาศยาน การเดินทางจากต่างประเทศ เข้ามาในราชอาณาจักร การเปิดสถานบริการ สถานบันเทิง สถานที่แข่งกีฬา แหล่งท่องเที่ยว และสถานที่อื่น ๆ หลายแห่งที่มีความเสี่ยงสูงและยังเหลืออยู่ ทั้งยังมีวันหยุดราชการต่อเนื่องกันหลายวัน อันอาจมีการเดินทางและการทำกิจกรรมต่าง ๆ ที่มีการรวมกลุ่มกันหนาแน่นมากกว่าปกติจนเกิดความประมาท ไม่นำพาต่อมาตรการป้องกันโรคจนเป็นเหตุให้เกิดการระบาดรอบใหม่ได้ดังที่ปรากฏในบางประเทศ ดังนั้น ในขณะที่ย่อนคลายมาตรการตามข้อกำหนดต่าง ๆ เป็นระยะที่ ๕ เพื่อให้ประชาชนสามารถ ทำกิจกรรมได้ตามแนวชีวิตวิถีใหม่ โดยนำพระราชบัญญัติโรคติดต่อ พ.ศ. ๒๕๕๘ มาบังคับใช้ แต่ในขณะเดียวกันจำเป็นต้องคงอำนาจหน้าที่ของพนักงานเจ้าหน้าที่ตามพระราชกำหนดการบริหาร ราชการในสถานการณ์ฉุกเฉิน พ.ศ. ๒๕๔๘ ในช่วงเวลาเช่นนี้อีกระยะหนึ่งเพื่อให้การใช้เสรีภาพ และการดำเนินชีวิตของประชาชนเป็นไปด้วยความปลอดภัยและเจ้าหน้าที่สามารถสั่งการและแก้ไข สถานการณ์ได้อย่างมีเอกภาพ มีประสิทธิภาพและรวดเร็วทันการ

อาศัยอำนาจตามความในมาตรา ๙ แห่งพระราชกำหนดการบริหารราชการในสถานการณ์ฉุกเฉิน พ.ศ. ๒๕๔๘ และมาตรา ๑๑ แห่งพระราชบัญญัติระเบียบบริหารราชการแผ่นดิน พ.ศ. ๒๕๓๔ นายกรัฐมนตรีจึงออกข้อกำหนดและข้อปฏิบัติแก่ส่วนราชการทั้งหลาย ดังต่อไปนี้

ข้อ ๑ การเปิดเรียนและรูปแบบการเรียนการสอนในโรงเรียน สถาบันการศึกษาหรือ มหาวิทยาลัยต่าง ๆ การใช้อาคารสถานที่ของโรงเรียน สถาบันการศึกษาหรือมหาวิทยาลัยเพื่อจัดการเรียนการสอนหรือการฝึกอบรมให้ดำเนินการได้ โดยการเปิดเรียนและรูปแบบการเรียนการสอน

ให้เป็นไปตามที่กระทรวงศึกษาธิการ กระทรวงการอุดมศึกษา วิทยาศาสตร์ วิจัยและนวัตกรรม หรือหน่วยงานที่เกี่ยวข้อง แล้วแต่กรณีกำหนด โดยผู้มีหน้าที่รับผิดชอบต้องจัดให้มีการพร้อมและปฏิบัติตามมาตรการป้องกันโรคตามที่ทางราชการกำหนด รวมทั้งจัดระเบียบและระบบต่าง ๆ ให้เป็นไปตามคำแนะนำของทางราชการอย่างเคร่งครัด โดยคำนึงถึงความเสี่ยงต่อการติดเชื้อ การแพร่กระจายเชื้อ และความปลอดภัยของผู้เรียนเป็นสำคัญ

ข้อ ๒ การเปิดดำเนินการสถานที่และกิจกรรมต่าง ๆ ให้สถานที่ กิจการและกิจกรรมต่าง ๆ ที่เคยผ่อนคลายเป็นหรืออนุญาตให้เปิดดำเนินการได้แล้วตามข้อกำหนด (ฉบับที่ ๑๐) ลงวันที่ ๑๒ มิถุนายน พ.ศ. ๒๕๖๓ คงดำเนินการได้ต่อไปภายใต้เงื่อนไข เงื่อนไข รวมทั้งมาตรการป้องกันโรค และการจัดระบบและระเบียบต่าง ๆ ตามที่กำหนดไว้เดิม เช่น การแข่งขันกีฬาและถ่ายทอดการแข่งขันกีฬาที่ไม่มีผู้ชมอยู่ในสนามแข่งขัน การจำกัดจำนวนบุคคลในการถ่ายทำรายการโทรทัศน์ ภาพยนตร์ และวีดิทัศน์ การเว้นระยะห่างระหว่างบุคคลในโรงแรมหรู โรงภาพยนตร์ หรือในการจัดกิจกรรมต่าง ๆ

สำหรับสถานที่ กิจการและกิจกรรมอื่นที่มีความเสี่ยงนอกเหนือจากที่ได้ผ่อนคลายเป็นหรือได้รับอนุญาตให้เปิดดำเนินการแล้ว จะสามารถเปิดดำเนินการและให้บริการได้เมื่อมีความพร้อม โดยต้องปฏิบัติตามมาตรการป้องกันโรค เงื่อนไขการจัดระเบียบและระบบต่าง ๆ คำแนะนำของทางราชการ รวมทั้งกฎหมาย กฎหรือระเบียบที่เกี่ยวข้อง ดังต่อไปนี้

(๑) ห้างสรรพสินค้า ศูนย์การค้า คอมมูนิตีมอลล์ ศูนย์แสดงสินค้า ศูนย์ประชุม หรือสถานที่จัดนิทรรศการ สามารถเปิดดำเนินการตามกำหนดเวลาทำการปกติของสถานที่นั้น ๆ แต่ไม่เกินเวลา ๒๒.๐๐ นาฬิกา

ส่วนร้านสะดวกซื้อ ซูเปอร์มาร์เก็ตหรือสถานประกอบการอื่นที่มีลักษณะคล้ายกัน สามารถเปิดดำเนินการตามกำหนดเวลาทำการปกติของสถานที่นั้น ๆ

(๒) สถานบริการ สถานประกอบการที่มีลักษณะคล้ายสถานบริการ ผับ บาร์ คาราโอเกะ ผ่อนผันให้เปิดดำเนินการได้ โดยเปิดทำการตามเวลาปกติที่กฎหมายกำหนดจนถึงเวลา ๒๔.๐๐ นาฬิกา ของวันเดียวกันและงดเว้นการจัดกิจกรรมส่งเสริมการขาย

ในส่วนของการจำหน่ายอาหารหรือเครื่องดื่มในภัตตาคาร สวนอาหาร โรงแรม ร้านอาหารหรือเครื่องดื่มทั่วไปสามารถเปิดให้บริการหลังเวลา ๒๔.๐๐ นาฬิกาได้ แต่งดการบริโภคสุราหรือเครื่องดื่มที่มีแอลกอฮอล์ภายในสถานที่ที่ให้บริการหลังเวลาดังกล่าว

(๓) ร้านเกมและร้านอินเทอร์เน็ต ให้เปิดดำเนินการได้โดยจำกัดช่วงเวลาการให้บริการ

(๔) สถานประกอบกิจการอาบ อบ นวด โรงน้ำชา ให้เปิดดำเนินการได้ตามเวลาเปิดทำการปกติที่กฎหมายกำหนด

สำหรับสนามชนโค สนามชนไก่ สนามกอล์ฟ หรือสนามการแข่งขันอื่นในลักษณะทำนองเดียวกันยังไม่อนุญาตให้เปิดดำเนินการ

ข้อ ๓ การปฏิบัติศาสนกิจหรือศาสนพิธีของทุกศาสนา การปฏิบัติศาสนกิจหรือศาสนพิธีในวันสำคัญทางศาสนาหรือตามประเพณีนิยม ณ ศาสนสถานใด ให้ผู้ปกครองที่มีหน้าที่ดูแลรับผิดชอบในศาสนสถานนั้นพิจารณาให้สอดคล้องกับมาตรการ แนวปฏิบัติ หรือคำแนะนำขององค์กรปกครองส่วนท้องถิ่นนั้น ๆ รวมทั้งมาตรการป้องกันโรคตามที่ทางราชการกำหนด

ข้อ ๔ การขนส่งสาธารณะ เพื่ออำนวยความสะดวกแก่ประชาชนและรองรับการเดินทางที่อาจหนาแน่นขึ้นภายหลังที่ได้มีการเปิดเรียนและการเปิดทำการของสถานที่ต่าง ๆ แล้ว ให้หน่วยงานที่รับผิดชอบเตรียมความพร้อม กำกับดูแลและตรวจสอบการขนส่งผู้โดยสารที่เป็นการขนส่งสาธารณะทุกประเภท โดยต้องมีการจัดระบบและระเบียบต่าง ๆ ให้เป็นไปตามมาตรการป้องกันโรคตามที่ทางราชการกำหนด

ข้อ ๕ การผ่อนผันการใช้ช่องทางเข้ามาในราชอาณาจักรเฉพาะเพื่อการขนส่งสินค้า เพื่อบรรเทาผลกระทบและขับเคลื่อนเศรษฐกิจการค้าชายแดน ให้ผู้ว่าราชการจังหวัดโดยความเห็นชอบของคณะกรรมการโรคติดต่อจังหวัดตามกฎหมายว่าด้วยโรคติดต่อพิจารณาเปิดช่องทางเข้าออก ด่านจุดผ่านแดน หรือจุดผ่อนปรนในพื้นที่รับผิดชอบ เฉพาะเพื่อการนำเข้าส่งออกสินค้าและสินค้าผ่านแดนได้ตามความจำเป็น โดยต้องมีมาตรการป้องกันโรคและกำกับการปฏิบัติเพื่อให้เป็นไปตามกฎ ระเบียบ และเงื่อนไขที่ทางราชการกำหนดอย่างเคร่งครัด

ข้อ ๖ มาตรการป้องกันโรค ให้เจ้าของ ผู้จัดการสถานที่หรือผู้จัดให้มีกิจกรรมใด ๆ ทางธุรกิจ การคมนาคม มหรสพ สนามกีฬา สถานบันเทิง สถานบริการ ที่สาธารณะ หรือแหล่งอื่น ๆ ซึ่งมีการรวมกลุ่มหรือร่วมกิจกรรมลักษณะที่เสี่ยงต่อการใกล้ชิด สัมผัสและแพร่เชื้อโรคไวรัสโคโรนา 2019 (โควิด - 19) จัดให้มีมาตรการป้องกันโรคแก่ผู้ร่วมกิจกรรมนั้น ๆ ดังต่อไปนี้

- (๑) บริการตรวจวัดอุณหภูมิร่างกาย หรือการคัดกรองอาการป่วยในระบบทางเดินหายใจ
- (๒) ให้สวมหน้ากากอนามัยหรือหน้ากากผ้า
- (๓) อำนวยความสะดวกในการเว้นระยะห่างระหว่างบุคคลอย่างน้อยหนึ่งเมตรและจำกัดจำนวนผู้ร่วมกิจกรรมมิให้แออัด
- (๔) จัดให้มีที่ล้างมือด้วยสบู่ แอลกอฮอล์เจลหรือน้ำยาฆ่าเชื้อโรค
- (๕) จัดให้มีการเช็ดทำความสะอาดพื้นผิวสัมผัสของสถานที่ที่เกี่ยวข้องก่อนการทำกิจกรรมรวมทั้งระหว่างและภายหลังการทำกิจกรรมด้วย

พนักงานเจ้าหน้าที่หรือเจ้าพนักงานควบคุมโรคติดต่ออาจจัดหรือกำหนดให้มีการติดตั้งระบบแอปพลิเคชันติดตามตัวเพื่อให้มารับการตรวจหาเชื้อเมื่อมีเหตุอันควรสงสัยว่ามีการสัมผัสผู้ติดเชื้อก็ได้

ข้อ ๗ การรักษาความเรียบร้อยตามมาตรการป้องกันโรค ให้ผู้มีหน้าที่รับผิดชอบสถานที่กิจกรรมหรือกิจกรรมที่ได้ผ่อนคลายเป็นอนุญาติให้เปิดดำเนินการแล้ว จัดให้มีการปฏิบัติตามมาตรการป้องกันโรค รวมทั้งดำเนินการจัดระเบียบและระบบต่าง ๆ ตามคำแนะนำ เงื่อนไข และเงื่อนไขเวลาที่ผู้ว่าราชการกรุงเทพมหานคร ผู้ว่าราชการจังหวัด หรือตามที่ทางราชการกำหนด

หน้า ๓๔

เล่ม ๑๓๗ ตอนพิเศษ ๑๕๓ ง ราชกิจจานุเบกษา

๓๐ มิถุนายน ๒๕๖๓

ให้พนักงานเจ้าหน้าที่มีอำนาจตรวจสอบการใช้อาคารสถานที่และการดำเนินการของเจ้าของหรือผู้จัดการสถานที่หรือผู้จัดให้มีกิจกรรมตามวรรคหนึ่ง เพื่อให้เป็นไปตามมาตรการป้องกันโรค รวมทั้งการจัดระเบียบและระบบต่าง ๆ ตามที่ทางราชการกำหนด หากพบการกระทำที่อาจมีความเสี่ยงต่อการระบาดของโรค พนักงานเจ้าหน้าที่อาจให้คำแนะนำ ตักเตือน ห้ามปราม และมีอำนาจกำหนดช่วงระยะเวลาเพื่อให้ผู้มีหน้าที่รับผิดชอบตามวรรคหนึ่งดำเนินการปรับปรุงแก้ไขเพื่อป้องกันมิให้มีการแพร่ของโรค รวมทั้งเสนอให้ผู้มีอำนาจตามพระราชบัญญัติโรคติดต่อ พ.ศ. ๒๕๕๘ มีคำสั่งปิดสถานที่ในพื้นที่รับผิดชอบไว้เป็นการชั่วคราวและอาจดำเนินคดีอาญาตามกฎหมายต่อผู้ฝ่าฝืนด้วยก็ได้

ในกรณีที่ผู้ว่าราชการกรุงเทพมหานครหรือผู้ว่าราชการจังหวัดมีคำสั่งปิดสถานที่ไว้เป็นการชั่วคราวเมื่อผู้มีหน้าที่รับผิดชอบ เจ้าของหรือผู้จัดการสถานที่ได้ดำเนินการให้เป็นไปตามมาตรการที่ทางราชการกำหนดและจัดระเบียบและระบบต่าง ๆ แล้ว ให้ผู้ว่าราชการกรุงเทพมหานครหรือผู้ว่าราชการจังหวัดแล้วแต่กรณี มีอำนาจสั่งให้เปิดดำเนินการในสถานที่ดังกล่าวได้

ข้อ ๘ การประสานงาน ในกรณีมีปัญหาเกี่ยวกับการดำเนินการทั้งในส่วนของประชาชนและพนักงานเจ้าหน้าที่ตามข้อกำหนดนี้ ให้หารือหรือประสานงานกับคณะกรรมการเฉพาะกิจพิจารณาผ่อนคลายการบังคับใช้มาตรการในการป้องกันและยับยั้งการแพร่ระบาดของโรคติดต่อไวรัสโคโรนา 2019 (โควิด - 19) ซึ่งมีเลขาธิการสภาความมั่นคงแห่งชาติในฐานะหัวหน้าสำนักงานประสานงานกลางศูนย์บริหารสถานการณ์โควิด - 19 เป็นประธาน

ทั้งนี้ ตั้งแต่วันที่ ๑ กรกฎาคม พ.ศ. ๒๕๖๓ เป็นต้นไป

ประกาศ ณ วันที่ ๓๐ มิถุนายน พ.ศ. ๒๕๖๓

พลเอก ประยุทธ์ จันทร์โอชา

นายกรัฐมนตรี



คำสั่งคณะกรรมการโรคติดต่อจังหวัดสิงห์บุรี

ที่ ๑ /๒๕๖๓

เรื่อง มาตรการเร่งด่วนในการป้องกันวิกฤตการณ์จากโรคติดเชื้อไวรัสโคโรนา 2019

เนื่องด้วยสถานการณ์ปัจจุบันมีการแพร่ระบาดของโรคติดเชื้อไวรัสโคโรนา 2019 (COVID-19) ซึ่งเป็นโรคติดต่ออันตรายตามประกาศกระทรวงสาธารณสุข เรื่อง ชื่อและอาการสำคัญของโรคติดต่ออันตราย (ฉบับที่ ๓) พ.ศ. ๒๕๖๓ โดยมีแนวโน้มการติดเชื้อสูงขึ้นอย่างต่อเนื่อง กระจายไปหลายจังหวัดของประเทศไทย สำหรับจังหวัดสิงห์บุรี มีผู้ที่เข้าเกณฑ์ต้องสอบสวนโรค (Patient under Investigation : PUI) จำนวน ๔ ราย ยังไม่พบผู้ติดเชื้อ แต่มีความเสี่ยงที่จะเกิดการแพร่ระบาดได้ในสถานที่ที่มีการชุมนุม และในแต่ละวันมีการเคลื่อนไหวของประชากรเข้าออกจังหวัดสิงห์บุรีจำนวนมาก ประกอบกับจังหวัดสิงห์บุรีอยู่ติดกับเขตจังหวัดที่พบการติดเชื้อ ดังนั้น เพื่อให้พี่น้องประชาชนชาวจังหวัดสิงห์บุรี ปลอดภัยจากการแพร่ระบาดโรคติดเชื้อไวรัสโคโรนา 2019 (COVID-19) จึงมีความจำเป็นที่จะต้องกำหนดมาตรการเพื่อลดการแพร่ระบาดของโรคดังกล่าว

อาศัยอำนาจตามความในมาตรา ๒๒ (๗) มาตรา ๓๕ (๑) แห่งพระราชบัญญัติโรคติดต่อ พ.ศ. ๒๕๕๘ ผู้ว่าราชการจังหวัดสิงห์บุรี โดยความเห็นชอบของคณะกรรมการโรคติดต่อจังหวัดสิงห์บุรี ในคราวประชุมฯ ครั้งที่ ๗/๒๕๖๓ เมื่อวันที่ ๒๐ มีนาคม ๒๕๖๓ ประกอบมติคณะรัฐมนตรี เมื่อวันที่ ๑๗ มีนาคม ๒๕๖๓ จังหวัดสิงห์บุรี จึงกำหนดมาตรการ ดังนี้

๑. มาตรการเพื่อป้องกันและสกัดกั้นการนำเชื้อเข้าสู่จังหวัดสิงห์บุรี

ห้ามข้าราชการ พนักงานของรัฐ และรัฐวิสาหกิจ รวมถึงพนักงานส่วนท้องถิ่น เดินทางไปต่างประเทศ ยกเว้นมีเหตุจำเป็นสำคัญ และเตือนประชาชนให้งดเดินทางไปต่างประเทศเขตติดโรคติดต่ออันตราย และพื้นที่มีการระบาดต่อเนื่อง

ผู้ใดฝ่าฝืนคำสั่งนี้ตามข้อ ๑ มีความผิดตามมาตรา ๕๑ แห่งพระราชบัญญัติโรคติดต่อ พ.ศ. ๒๕๕๘ ต้องระวางโทษปรับไม่เกินสองหมื่นบาท

๒. มาตรการยับยั้งการระบาดในจังหวัดสิงห์บุรี

๒.๑ ปิดสถานที่ที่เสี่ยงต่อการแพร่ระบาด ที่มีคนแออัด ดังต่อไปนี้

๒.๑.๑ ปิดชั่วคราวจนกว่าสถานการณ์จะคลี่คลาย สำหรับสถานที่ ดังต่อไปนี้

- (๑) สนามมวย/ค่ายมวย
- (๒) สนามกีฬา/สนามกีฬาที่มีผู้เข้าร่วมจำนวนมาก เช่น การแข่งขันนกเขาชวา
- (๓) สระว่ายน้ำ สนามเด็กเล่นและสวนสนุก
- (๔) สนามชนไก่ กัดปลา

๒.๑.๒ ปิดชั่วคราว เป็นระยะเวลา ๑๔ วัน ตั้งแต่วันที่ ๒๐ มีนาคม พ.ศ.๒๕๖๓ ถึงวันที่ ๒ เมษายน พ.ศ. ๒๕๖๓ ดังต่อไปนี้

/(๑) สถานที่...

-๒-

- (๑) สถานที่ให้บริการเกี่ยวกับการออกกำลังกายทุกแห่งในจังหวัดสิงห์บุรี
- (๒) สถานบริการและสถานประกอบการที่เปิดให้บริการในลักษณะที่คล้ายสถานบริการ
- (๓) โรงภาพยนตร์/โรงมหรสพทุกแห่งในจังหวัดสิงห์บุรี
- (๔) สถานประกอบการเพื่อสุขภาพตามพระราชบัญญัติสถานประกอบการเพื่อสุขภาพ พ.ศ. ๒๕๕๙ (ร้านสปา ร้านนวดเพื่อสุขภาพ ร้านนวดเพื่อเสริมความงาม)
- (๕) ร้านเกมส์ ร้านอินเทอร์เน็ต สนุกเกอร์
- ผู้ใดฝ่าฝืนคำสั่งนี้ตามข้อ ๒.๑ มีความผิดตามมาตรา ๕๒ แห่งพระราชบัญญัติโรคติดต่อ พ.ศ. ๒๕๕๘ ต้องระวางโทษจำคุกไม่เกิน ๑ ปี ปรับไม่เกิน ๑ แสนบาท หรือทั้งจำทั้งปรับ
- ๒.๒ ให้จังหวัดและอำเภอพิจารณาออกใบอนุญาตการจัดให้มีการพนันชนไก่ กัดปลา ชกมวย แข่งม้า ชนโค ตั้งแต่วันที่ ๒๐ มีนาคม ๒๕๖๓ ไปจนกว่าสถานการณ์จะคลี่คลาย
- ๒.๓ หน่วยงานราชการ หน่วยงานของรัฐ ให้งดหรือเลื่อนการจัดกิจกรรมที่มีการรวมตัวของประชาชน เช่น การแข่งขันกีฬา การประชุมสัมมนา การจัดกิจกรรมที่มีผู้เข้าร่วมตั้งแต่ ๑๐๐ คนขึ้นไป กิจกรรมประเพณีสงกรานต์ในพื้นที่สาธารณะและวัด รวมทั้งงานประเพณี เช่น การทำบุญสงกรานต์ที่วัด การสรงน้ำพระที่วัด การจัดงานบุญประเพณี การจัดงานประจำปี ทั้งนี้ เพื่อรักษาประเพณีและวัฒนธรรมอาจจัดภายในครอบครัวได้
- ๒.๔ ภาคเอกชน ประชาชน ให้หลีกเลี่ยงหรือเลื่อนการจัดกิจกรรมที่มีการรวมตัวของประชาชนจำนวนมาก เช่น การแข่งขันกีฬา การประชุมสัมมนา การจัดกิจกรรมที่มีผู้เข้าร่วมตั้งแต่ ๑๐๐ คนขึ้นไป การจัดคอนเสิร์ต และการจัดมหรสพ
- ผู้ใดฝ่าฝืนคำสั่งนี้ตามข้อ ๒.๔ มีความผิดตามมาตรา ๕๒ แห่งพระราชบัญญัติโรคติดต่อ พ.ศ. ๒๕๕๘ ต้องระวางโทษจำคุกไม่เกินหนึ่งปี ปรับไม่เกินหนึ่งแสนบาท หรือทั้งจำทั้งปรับ
- ๒.๕ สถานที่ทำงาน ทั้งภาครัฐ รัฐวิสาหกิจ เอกชน ให้ลดความแออัด โดยลดเวลาทำงาน เหลือเวลาพักรับประทานอาหาร จัดที่นั่งห่างกันอย่างน้อย ๑ เมตร ลดการรับบุคคลภายนอก และคัดกรองบุคคลภายนอกที่จะเข้ามาสถานที่ทำงานตามมาตรการของกระทรวงสาธารณสุขอย่างเคร่งครัด
- ๒.๖ สถานที่ที่ประชาชนใช้บริการจำนวนมาก เช่น ห้างสรรพสินค้า สถานีบริการน้ำมัน ตลาด ให้ภาคเอกชนดำเนินการตามมาตรการที่กระทรวงสาธารณสุขกำหนดอย่างเคร่งครัด เช่น คัดกรองอุณหภูมิ วางเจลล้างมือในจุดที่มีการใช้ร่วมกัน มีการทำความสะอาดฆ่าเชื้อทุกครั้งหลังลูกค้าใช้บริการ การทำความสะอาดพื้นผิวและห้องสุขา จำกัดจำนวนคนเข้าใช้บริการในแต่ละช่วงเวลา กรณีร้านอาหาร ร้านกาแฟ ต้องนั่งห่างกันไม่น้อยกว่าระยะ ๑ เมตร และดำเนินการตามมาตรการอื่นๆ ที่กระทรวงสาธารณสุขกำหนดอย่างเคร่งครัด
- ๒.๗ ให้หน่วยราชการทุกหน่วยทำแผนการทำงานจากบ้านและรายงานผลการปฏิบัติต่อศูนย์บริหารสถานการณ์การแพร่ระบาดของโรคติดเชื้อไวรัสโคโรนา 2019 (COVID-19) โดยส่งเสริมให้ใช้ระบบอินเทอร์เน็ต เช่น ประชุมทางไกลเพื่อให้บุคลากรทำงานที่บ้านทดแทนภาวะปกติ ประชุมทางไกลผู้ถือหุ้นของตลาดหลักทรัพย์ และส่งเสริมระบบธุรกรรมอิเล็กทรอนิกส์ และการซื้อขายออนไลน์สำหรับประชาชนทั่วไป

/๒.๑๐ งดการเรียน...

-๓-

๒.๘ งดการเรียนการสอนของมหาวิทยาลัย โรงเรียน สถาบันกวดวิชา หรือปรับวิธีการเรียนการสอนเป็นทางออนไลน์ ให้ปิดชั่วคราวเป็นเวลา ๒ สัปดาห์

ผู้ใดฝ่าฝืนคำสั่งนี้ตามข้อ ๒.๘ มีความผิดตามมาตรา ๕๒ แห่งพระราชบัญญัติโรคติดต่อ พ.ศ. ๒๕๕๘ ต้องระวางโทษจำคุกไม่เกินหนึ่งปี ปรับไม่เกินหนึ่งแสนบาท หรือทั้งจำทั้งปรับ

๒.๙ งดกิจกรรมทางศาสนาและวัฒนธรรม

(๑) ศาสนาพุทธ ให้หลีกเลี่ยงหรือเลื่อนการเดินทางไปต่างประเทศหรือพื้นที่ระบาด ของโรค งดหรือเลื่อนกิจกรรมการบรรพชาสามเณรภาคฤดูร้อน การทำบุญในวันพระ หากจำเป็นให้ดำเนินการ ตามมาตรการป้องกันของกระทรวงสาธารณสุขอย่างเคร่งครัด

(๒) ศาสนาอิสลาม ให้ดำเนินการตามแถลงการณ์สำนักจุฬาราชมนตรี เรื่อง แนวทาง การปฏิบัติตนในสถานการณ์การแพร่ระบาดของโรคติดต่อเชื้อไวรัสโคโรนา 2019 (COVID-19)

(๓) ศาสนาคริสต์ ในการจัดกิจกรรมหรือพิธีกรรมทางศาสนา ให้ผู้เข้าร่วมกิจกรรม ดำเนินการตามมาตรการป้องกันของกระทรวงสาธารณสุขอย่างเคร่งครัด

(๔) ศาสนาอื่นๆ ในการจัดกิจกรรมหรือพิธีกรรมทางศาสนาให้ผู้เข้าร่วมกิจกรรมคำนึงถึง ความแออัดและจำนวนผู้เข้าร่วมพิธี ซึ่งอาจเสี่ยงต่อการแพร่กระจายเชื้อ ทั้งนี้ ให้เป็นไปตามมาตรการการป้องกัน ของกระทรวงสาธารณสุขอย่างเคร่งครัด

๒.๑๐ งดกิจกรรมที่มีการเคลื่อนย้ายคนข้ามจังหวัดของหน่วยงานที่มีคนจำนวนมากได้แก่ ค่ายทหาร เรือนจำ โรงเรียน หรือหากจำเป็นต้องเคลื่อนย้ายต้องมีมาตรการป้องกันการแพร่ของโรค เช่น การตรวจ คัดกรองก่อนเคลื่อนย้าย รวมถึงจำกัดการเคลื่อนย้ายของแรงงานต่างด้าว

๒.๑๑ ร้านค้า ร้านอาหารให้มีมาตรการป้องกันการแพร่เชื้อเช่นการทำความสะอาดพื้นผิวสัมผัส ห้องสุขา การคัดกรองอุณหภูมิก่อนเข้าร้าน การดูแลสุขภาพและป้องกันการติดเชื้อของพนักงาน เช่น ใช้หน้ากากผ้า การจัดเจลล้างมือ การจัดการขยะ

๒.๑๒ ระบบขนส่งสาธารณะ ให้สำนักงานขนส่งจังหวัดสิงห์บุรีกำกับให้เป็นไปตามที่กระทรวง สาธารณสุขกำหนดอย่างเคร่งครัด เช่น การคัดกรองอุณหภูมิผู้โดยสาร ให้พนักงานและผู้โดยสารใส่หน้ากากผ้า ลดความแออัดของผู้โดยสารให้สามารถนั่งหรือยืนห่างกันอย่างน้อย ๑ เมตร และเพิ่มความถี่ของการเดินรถ

๒.๑๓ งดการเยี่ยมผู้ต้องขัง เป็นระยะเวลา ๑๔ วัน ตั้งแต่วันที่ ๒๐ มีนาคม พ.ศ.๒๕๖๓ ถึงวันที่ ๒ เมษายน พ.ศ. ๒๕๖๓

๒.๑๔ ขอความร่วมมือให้ประชาชนทุกคนใส่หน้ากากผ้าเมื่อเดินทางเข้าสถานที่ชุมนุมชน

ทั้งนี้ ตั้งแต่บัดนี้เป็นต้นไป

สั่ง ณ วันที่ ๒๐ มีนาคม พ.ศ. ๒๕๖๓



(นายชานาญวิทย์ เติร์ตัน)

ผู้ว่าราชการจังหวัดสิงห์บุรี

ประธานกรรมการโรคติดต่อจังหวัดสิงห์บุรี



คำสั่งจังหวัดสิงห์บุรี
ที่ ๒๓๒/๒๕๖๓

เรื่อง ปิดสถานที่เป็นการชั่วคราว

ตามที่ คณะกรรมการโรคติดต่อจังหวัดสิงห์บุรีได้มีคำสั่ง ที่ ๑/๒๕๖๓ ลงวันที่ ๒๐ มีนาคม ๒๕๖๓ เรื่อง มาตรการเร่งด่วนในการป้องกันวิกฤตการณ์จากโรคติดต่อไวรัสโคโรนา 2019 มีมาตรการยับยั้งการแพร่ระบาดในจังหวัดสิงห์บุรี ให้ปิดสถานที่เสี่ยงต่อการติดโรคเป็นการชั่วคราวระยะเวลา ๑๔ วัน ตั้งแต่วันที่ ๒๐ มีนาคม ๒๕๖๓ ถึงวันที่ ๒ เมษายน ๒๕๖๓ และนายกรัฐมนตรี้ได้มีประกาศสถานการณ์ฉุกเฉินในทุกเขตท้องที่ราชอาณาจักรและออกข้อกำหนด ออกตามความในมาตรา ๙ แห่งพระราชกำหนดการบริหารราชการในสถานการณ์ฉุกเฉิน พ.ศ. ๒๕๕๘ (ฉบับที่ ๑) มีผลตั้งแต่วันที่ ๒๖ มีนาคม ๒๕๖๓ เป็นต้นไป

เพื่อให้สามารถแก้ไขสถานการณ์ฉุกเฉินให้ยุติลงได้โดยเร็ว และป้องกันมิให้เกิดเหตุการณ์ร้ายแรงมากขึ้น ตามมาตรการยับยั้งการแพร่ระบาดโรคติดต่อไวรัสโคโรนา 2019 อาศัยอำนาจตามมาตรา ๓๕ (๑) แห่งพระราชบัญญัติโรคติดต่อ พ.ศ. ๒๕๕๘ ประกอบข้อ ๒ และข้อ ๗ (๑) แห่งข้อกำหนดออกตามความในมาตรา ๙ แห่งพระราชกำหนดการบริหารราชการในสถานการณ์ฉุกเฉิน พ.ศ. ๒๕๕๘ (ฉบับที่ ๑) ลงวันที่ ๒๕ มีนาคม ๒๕๖๓ ผู้ว่าราชการจังหวัดสิงห์บุรี โดยความเห็นชอบของคณะกรรมการโรคติดต่อจังหวัดสิงห์บุรี ในการประชุมครั้งที่ ๕/๒๕๖๓ เมื่อวันที่ ๓๐ มีนาคม ๒๕๖๓ ให้ปิดสถานที่ในพื้นที่จังหวัดสิงห์บุรีเป็นการชั่วคราว ดังต่อไปนี้

๑. ปิดชั่วคราว

- ๑.๑ สถานบริการและสถานประกอบการที่เปิดให้บริการในลักษณะที่คล้ายสถานบริการ
- ๑.๒ สถานที่ให้บริการเกี่ยวกับการออกกำลังกายทุกแห่งในจังหวัดสิงห์บุรี
- ๑.๓ โรงภาพยนตร์/โรงมหรสพทุกแห่งในจังหวัดสิงห์บุรี
- ๑.๔ สถานประกอบการเพื่อสุขภาพตามพระราชบัญญัติสถานประกอบการ เพื่อสุขภาพ พ.ศ. ๒๕๕๙ (ร้านสปา ร้านนวดเพื่อสุขภาพ ร้านนวดเพื่อเสริมความงาม)
- ๑.๕ ร้านเกมส์ ร้านอินเทอร์เน็ต ร้านคาราโอเกะ สไนก์เกอร์
- ๑.๖ ร้านเสริมสวย แต่งผมหรือตัดผม
- ๑.๗ สถานที่บริการสักผิวหนังหรือเจาะส่วนหนึ่งส่วนใดของร่างกาย
- ๑.๘ ศูนย์พระเครื่อง พระบูชา และสนามพระเครื่อง พระบูชา
- ๑.๙ ศูนย์แสดงสินค้า ศูนย์ประชุม และสถานที่จัดนิทรรศการ
- ๑.๑๐ สถานที่ให้บริการควบคุมน้ำหนัก คลินิกความงาม และสถานเสริมความงาม
- ๑.๑๑ สถานที่ให้บริการสปา อาบน้ำ ตัดขน รับเลี้ยง หรือรับฝากสัตว์
- ๑.๑๒ สถานประกอบกิจการอาบน้ำ อบไอน้ำ อบสมุนไพร

/ ๒. ปิดชั่วคราว...

- ๒ -

๒. ปิดชั่วคราว (เฉพาะส่วน)

๒.๑ ร้านอาหาร ยกเว้นเฉพาะส่วนการจำหน่ายอาหารเพื่อนำกลับไปบริโภคที่อื่นและร้านอาหารในโรงแรมที่ให้บริการเฉพาะผู้พักอาศัยในโรงแรม

๒.๒ ห้างสรรพสินค้า ยกเว้นเฉพาะส่วนซึ่งเป็นแผนกซูเปอร์มาร์เก็ต ร้านขายยา หรือสินค้าเบ็ดเตล็ดที่จำเป็นต่อการดำรงชีวิต ร้านอาหารที่เปิดเฉพาะการจำหน่ายเพื่อนำกลับไปบริโภคที่อื่น) ที่ทำการธนาคาร ศูนย์บริการโทรศัพท์มือถือหรือระบบสื่อสาร

๒.๓ พื้นที่ที่นั่งหรือยืนสำหรับรับประทานอาหารในร้านสะดวกซื้อทุกแห่ง และให้มีเครื่องวัดอุณหภูมิร่างกาย/เจลทำความสะอาดมือ ผู้มาใช้บริการ

๒.๔ ตลาดและตลาดนัด ยกเว้นเฉพาะส่วนการจำหน่ายอาหารสด อาหารแห้ง อาหารปรุงสำเร็จ เพื่อนำกลับไปบริโภคที่อื่น อาหารสัตว์ ร้านขายยา และสินค้าเบ็ดเตล็ดที่จำเป็นต่อการดำรงชีวิต

๓. งดการเรียนการสอนของมหาวิทยาลัย โรงเรียน ศูนย์พัฒนาเด็กเล็กขององค์กรปกครองส่วนท้องถิ่น สถาบันกวดวิชา ยกเว้นการเรียนการสอนเป็นทางออนไลน์

๔. งดการเยี่ยมผู้ต้องขัง ยกเว้นกรณีจำเป็น ให้อยู่ในดุลยพินิจของผู้บัญชาเรือนจำจังหวัดสิงห์บุรี อนึ่ง เนื่องจากเป็นกรณีที่มีความจำเป็นรีบด่วนหากปล่อยให้เนิ่นช้าไปจะก่อให้เกิดผลเสียหายอย่างร้ายแรงแก่สาธารณชน หรือกระทบต่อประโยชน์สาธารณะ จึงไม่อาจให้คู่กรณีใช้สิทธิโต้แย้ง ตามมาตรา ๓๐ วรรคสอง (๑) แห่งพระราชบัญญัติวิธีปฏิบัติราชการทางปกครอง พ.ศ. ๒๕๓๙

ผู้ฝ่าฝืนไม่ปฏิบัติตาม ข้อ ๑ ถึง ข้อ ๔ ต้องระวางโทษจำคุกไม่เกินหนึ่งปี หรือปรับไม่เกินหนึ่งแสนบาท หรือทั้งจำ ทั้งปรับ ตามมาตรา ๕๒ แห่งพระราชบัญญัติโรคติดต่อ พ.ศ. ๒๕๕๘

ทั้งนี้ ตั้งแต่วันที่ ๓๑ มีนาคม ๒๕๖๓ ถึงวันที่ ๓๐ เมษายน ๒๕๖๓

สั่ง ณ วันที่ ๓๑ มีนาคม พ.ศ. ๒๕๖๓

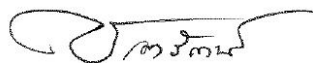

(นายชำนาญวิทย์ เตรัตน์)

ผู้ว่าราชการจังหวัดสิงห์บุรี

ผู้กำกับบริหารราชการในสถานการณ์ฉุกเฉินในเขตพื้นที่จังหวัดสิงห์บุรี



คำสั่งจังหวัดสิงห์บุรี
ที่ ๓๒๕/๒๕๖๓
เรื่อง ปิดสถานที่เป็นการชั่วคราว (เพิ่มเติม)

ตามที่ จังหวัดสิงห์บุรีได้มีคำสั่ง ที่ ๖๗๒/๒๕๖๓ ลงวันที่ ๓๑ มีนาคม ๒๕๖๓ เรื่อง ปิดสถานที่เป็นการชั่วคราว ข้อ ๒.๓ กำหนดให้ร้านสะดวกซื้อที่มีพื้นที่นั่งหรือยืนสำหรับรับประทานอาหารทุกแห่งปิดชั่วคราว (เฉพาะส่วน) ตั้งแต่วันที่ ๓๑ มีนาคม ๒๕๖๓ ถึงวันที่ ๓๐ เมษายน ๒๕๖๓ นั้น

เนื่องจากได้มีประกาศข้อกำหนด ออกตามความในมาตรา ๙ แห่งพระราชกำหนดการบริหารราชการในสถานการณ์ฉุกเฉิน พ.ศ. ๒๕๔๘ (ฉบับที่ ๒) ลงวันที่ ๒ เมษายน ๒๕๖๓ ข้อ ๑ กำหนดห้ามบุคคลใดที่ราชอาณาจักรออกนอกเคหสถานระหว่างเวลา ๒๒.๐๐ นาฬิกา ถึง ๐๔.๐๐ นาฬิกาของวันรุ่งขึ้น เพื่อให้การปฏิบัติเป็นไปตามข้อกำหนดดังกล่าวโดยเคร่งครัด ผู้ว่าราชการจังหวัดสิงห์บุรีโดยอาศัยอำนาจตาม ข้อ ๒ และข้อ ๗ (๑) ของข้อกำหนดออกตามความในมาตรา ๙ แห่งพระราชกำหนดการบริหารราชการในสถานการณ์ฉุกเฉิน พ.ศ. ๒๕๔๘ (ฉบับที่ ๑) ลงวันที่ ๒๕ มีนาคม ๒๕๖๓ จึงให้ร้านสะดวกซื้อทุกแห่ง ปิดบริการตั้งแต่เวลา ๒๒.๐๐ นาฬิกา ถึง ๐๔.๐๐ นาฬิกาของวันรุ่งขึ้น ทั้งนี้ตั้งแต่วันที่ ๓ เมษายน ๒๕๖๓ ถึงวันที่ ๓๐ เมษายน ๒๕๖๓

อนึ่ง เนื่องจากเป็นกรณีที่มีความจำเป็นรีบด่วนหากปล่อยให้เนิ่นช้าไปจะก่อให้เกิดผลเสียหายอย่างร้ายแรงแก่สาธารณสุข หรือกระทบต่อประโยชน์สาธารณะ จึงไม่อาจให้คู่กรณีใช้สิทธิโต้แย้ง ตามมาตรา ๓๐ วรรคสอง (๑) แห่งพระราชบัญญัติวิธีปฏิบัติราชการทางปกครอง พ.ศ. ๒๕๓๙

ผู้ใดฝ่าฝืนไม่ปฏิบัติตามต้องระวางโทษจำคุกไม่เกินสองปี หรือปรับไม่เกินสี่หมื่นบาท หรือทั้งจำ ทั้งปรับ ตามมาตรา ๑๘ แห่งพระราชกำหนดการบริหารราชการในสถานการณ์ฉุกเฉิน พ.ศ.๒๕๔๘

ทั้งนี้ ตั้งแต่บัดนี้เป็นต้นไป

สั่ง ณ วันที่ ๓๑ เมษายน พ.ศ. ๒๕๖๓

(นายชานาญวิทย์ เตรีตน์)

ผู้ว่าราชการจังหวัดสิงห์บุรี

ผู้กำกับบริหารราชการในสถานการณ์ฉุกเฉินในเขตพื้นที่จังหวัดสิงห์บุรี

ด่วนที่สุด

ที่ สท ๐๐๑๘.๑/ว ๑๖๓๓



ศูนย์โควิดฯ จ.สิงห์บุรี

ศาลากลางจังหวัดสิงห์บุรี
ถนนสิงห์บุรี - บางพาน สท ๑๖๐๐๐

๑๑ เมษายน ๒๕๖๓

เรื่อง ปิดสถานที่จำหน่ายสุราและเครื่องดื่มแอลกอฮอล์ทุกแห่งในจังหวัดสิงห์บุรี เป็นการชั่วคราว

เรียน หัวหน้าส่วนราชการทุกส่วนราชการ และนายอำเภอ ทุกอำเภอ

สิ่งที่ส่งมาด้วย สำเนาคำสั่งจังหวัดสิงห์บุรี ที่ ๗๗๓ /๒๕๖๓ ลงวัน๑๑ เมษายน ๒๕๖๓ จำนวน ๑ ชุด

ด้วยปัจจุบันยังคงปรากฏเหตุการณ์ของบุคคลหรือกลุ่มบุคคลที่เป็นปัจจัยเสี่ยงต่อการแพร่ระบาดของโรคติดเชื้อไวรัสโคโรนา 2019 (โควิด - 19) อาทิ การรวมกลุ่มสังสรรค์ตามสถานที่ต่างๆ รวมถึงการเตรียมจัดกิจกรรมหรือเข้าร่วมกิจกรรมทางประเพณีเนื่องในเทศกาลสงกรานต์ เพื่อให้สถานการณ์การแก้ไขสถานการณ์ฉุกเฉินให้ยุติลงได้โดยเร็ว และป้องกันมิให้เกิดเหตุร้ายแรงมากขึ้น ตามมาตรการยับยั้งการแพร่ระบาดของโรคติดเชื้อไวรัสโคโรนา 2019 (โควิด - 19) อาศัยอำนาจตามมาตรา ๒๒ ประกอบมาตรา ๓๕ (๑) แห่งพระราชบัญญัติโรคติดต่อ พ.ศ.๒๕๕๘ ประกอบข้อ ๒ และข้อ ๗ (๑) แห่งข้อกำหนดออกตามความในมาตรา ๙ แห่งพระราชกำหนดการบริหารราชการในสถานการณ์ฉุกเฉิน พ.ศ.๒๕๕๘ (ฉบับที่ ๑) ลงวันที่ ๒๕ มีนาคม ๒๕๖๓ ผู้ว่าราชการจังหวัดสิงห์บุรี โดยความเห็นชอบของคณะกรรมการโรคติดต่อจังหวัดสิงห์บุรี ในการประชุมครั้งที่ ๗/๒๕๖๓ ลงวันที่ ๑๑ เมษายน ๒๕๖๓ จึงเพิ่มมาตรการเพื่อลดปัจจัยเสี่ยงต่อการแพร่ระบาดของโรคติดเชื้อไวรัสโคโรนา 2019 (โควิด - 19) ดังนี้

๑. ปิดสถานที่จำหน่ายสุราและเครื่องดื่มแอลกอฮอล์ทั้งค้าปลีกและค้าส่งทุกแห่งในจังหวัดสิงห์บุรี โดยสามารถจำหน่ายสินค้าประเภทอื่นได้

๒. ให้ห้างสรรพสินค้า ร้านค้า ร้านสะดวกซื้อ ตลาดและร้านอาหาร ทุกแห่งในจังหวัดสิงห์บุรีปิดพื้นที่บริเวณจำหน่าย งดจำหน่ายสุราและเครื่องดื่มแอลกอฮอล์ทุกชนิด

ผู้ใดฝ่าฝืนไม่ปฏิบัติตามต้องระวางโทษจำคุกไม่เกินหนึ่งปี หรือปรับไม่เกินหนึ่งแสนบาท หรือทั้งจำทั้งปรับ ตามมาตรา ๕๒ แห่งพระราชบัญญัติโรคติดต่อ พ.ศ.๒๕๕๘ และหรือต้องระวางโทษจำคุกไม่เกินสองปี หรือปรับไม่เกินสี่หมื่นบาท หรือทั้งจำทั้งปรับ ตามมาตรา ๑๘ แห่งพระราชกำหนดการบริหารราชการในสถานการณ์ฉุกเฉิน พ.ศ.๒๕๕๘ รายละเอียดตามสิ่งที่ส่งมาด้วย

จึงเรียนมาเพื่อทราบและถือปฏิบัติในส่วนที่เกี่ยวข้อง สำหรับอำเภอให้แจ้งองค์กรปกครองส่วนท้องถิ่นในพื้นที่ให้ทราบและถือปฏิบัติด้วย

ขอแสดงความนับถือ

(นายชำนาญวิทย์ เตรัตน์)

ผู้ว่าราชการจังหวัดสิงห์บุรี

ประธานกรรมการโรคติดต่อจังหวัดสิงห์บุรี

ผู้กำกับการบริหารราชการในสถานการณ์ฉุกเฉินจังหวัดสิงห์บุรี

ที่ทำการปกครองจังหวัดสิงห์บุรี

กลุ่มงานปกครอง

โทร.๐-๓๖๕๐-๗๑๒๒ , ๐-๓๖๕๐-๗๑๒๕

E - mail : dopa sineburi@hotmail.com



คำสั่งจังหวัดสิงห์บุรี
ที่ ๑๗๗ /๒๕๖๓

เรื่อง ปิดสถานที่จำหน่ายสุราและเครื่องดื่มแอลกอฮอล์ทุกแห่งในจังหวัดสิงห์บุรี เป็นการชั่วคราว

ตามที่ คณะกรรมการโรคติดต่อจังหวัดสิงห์บุรี ได้มีคำสั่งที่ ๑/๒๕๖๓ ลงวันที่ ๒๐ มีนาคม ๒๕๖๓ เรื่อง มาตรการเร่งด่วนในการป้องกันวิกฤตการณ์จากโรคติดเชื้อไวรัสโคโรนา 2019 มีมาตรการยับยั้งการแพร่ระบาดในจังหวัดสิงห์บุรี ให้ปิดสถานที่เสี่ยงต่อการติดโรคเป็นการชั่วคราวระยะเวลา ๑๔ วัน ตั้งแต่วันที่ ๒๐ มีนาคม ๒๕๖๓ ถึงวันที่ ๒ เมษายน ๒๕๖๓ ต่อมาจังหวัดสิงห์บุรีโดยความเห็นชอบของคณะกรรมการโรคติดต่อจังหวัดสิงห์บุรี ได้มีคำสั่งจังหวัดสิงห์บุรี ที่ ๖๗๒/๒๕๖๓ ลงวันที่ ๓๑ มีนาคม ๒๕๖๓ เรื่อง ปิดสถานที่เป็นการชั่วคราว ตั้งแต่ วันที่ ๓๑ มีนาคม ๒๕๖๓ ถึงวันที่ ๓๐ เมษายน ๒๕๖๓

ด้วยปัจจุบันยังคงปรากฏพฤติกรรมของบุคคลหรือกลุ่มบุคคลที่เป็นปัจจัยเสี่ยงต่อการแพร่ระบาดของโรคติดเชื้อไวรัสโคโรนา 2019 (โควิด - 19) อาทิ การรวมกลุ่มสังสรรค์ตามสถานที่ต่างๆ รวมถึงการเตรียมจัดกิจกรรมหรือเข้าร่วมกิจกรรมทางประเพณีเนื่องในเทศกาลสงกรานต์ เพื่อให้สถานการณ์การแก้ไขสถานการณ์ฉุกเฉินให้ยุติลงได้โดยเร็ว และป้องกันมิให้เกิดเหตุร้ายแรงมากขึ้น ตามมาตรการยับยั้งการแพร่ระบาดโรคติดเชื้อไวรัสโคโรนา 2019 (โควิด - 19) อาศัยอำนาจตามมาตรา ๒๒ ประกอบมาตรา ๓๕ (๑) แห่งพระราชบัญญัติโรคติดต่อ พ.ศ.๒๕๕๘ ประกอบข้อ ๒ และข้อ ๗ (๑) แห่งข้อกำหนดออกตามความในมาตรา ๙ แห่งพระราชกำหนดการบริหารราชการในสถานการณ์ฉุกเฉิน พ.ศ.๒๕๕๘ (ฉบับที่ ๑) ลงวันที่ ๒๕ มีนาคม ๒๕๖๓ ผู้ว่าราชการจังหวัดสิงห์บุรี โดยความเห็นชอบของคณะกรรมการโรคติดต่อจังหวัดสิงห์บุรี ในการประชุมครั้งที่ ๗/๒๕๖๓ ลงวันที่ ๑๑ เมษายน ๒๕๖๓ จึงเพิ่มมาตรการเพื่อลดปัจจัยเสี่ยงต่อการแพร่ระบาดของโรคติดเชื้อไวรัสโคโรนา 2019 (โควิด - 19) ดังนี้

๑. ปิดสถานที่จำหน่ายสุราและเครื่องดื่มแอลกอฮอล์ทั้งค้าปลีกและค้าส่งทุกแห่งในจังหวัดสิงห์บุรี โดยสามารถจำหน่ายสินค้าประเภทอื่นได้
๒. ให้ห้างสรรพสินค้า ร้านค้า ร้านสะดวกซื้อ ตลาดและร้านอาหาร ทุกแห่งในจังหวัดสิงห์บุรี ปิดพื้นที่บริเวณจำหน่าย งดจำหน่ายสุราและเครื่องดื่มแอลกอฮอล์ทุกชนิด

ผู้ใดฝ่าฝืนไม่ปฏิบัติตามต้องระวางโทษจำคุกไม่เกินหนึ่งปี หรือปรับไม่เกินหนึ่งแสนบาท หรือทั้งจำทั้งปรับ ตามมาตรา ๕๒ แห่งพระราชบัญญัติโรคติดต่อ พ.ศ.๒๕๕๘ และหรือต้องระวางโทษจำคุกไม่เกินสองปี หรือปรับไม่เกินสี่หมื่นบาท หรือทั้งจำทั้งปรับ ตามมาตรา ๑๘ แห่งพระราชกำหนดการบริหารราชการในสถานการณ์ฉุกเฉิน พ.ศ.๒๕๕๘

/ เนื่องจาก ...

- ๒ -

เนื่องจากเป็นกรณีที่มีความจำเป็นรีบด่วน หากปล่อยให้เนิ่นช้าไปจะก่อให้เกิดผลเสียหาย
อย่างร้ายแรงแก่สาธารณชน หรือกระทบต่อประโยชน์ของสาธารณะ จึงไม่อาจให้คู่กรณีใช้สิทธิโต้แย้ง
ตามมาตรา ๓๐ วรรคสอง (๑) แห่งพระราชบัญญัติวิธีปฏิบัติราชการทางปกครอง พ.ศ. ๒๕๓๙

ทั้งนี้ ตั้งแต่ วันที่ ๑๒ เมษายน ๒๕๖๓ ถึง วันที่ ๒๐ เมษายน ๒๕๖๓

สั่ง ณ วันที่ ๑๑ เมษายน พ.ศ. ๒๕๖๓



(นายชำนาญวิทย์ เตรัตน์)

ผู้ว่าราชการจังหวัดสิงห์บุรี

ประธานกรรมการโรคติดต่อจังหวัดสิงห์บุรี

ผู้กำกับการบริหารราชการในสถานการณ์ฉุกเฉินจังหวัดสิงห์บุรี



คำสั่งจังหวัดสิงห์บุรี
ที่ ๑๗๙๗/๒๕๖๓

เรื่อง ขยายเวลาปิดสถานที่จำหน่ายสุราและเครื่องดื่มแอลกอฮอล์ทุกแห่งในจังหวัดสิงห์บุรี เป็นการชั่วคราว

ตามที่ จังหวัดสิงห์บุรีได้มีคำสั่งที่ ๑๗๙๗/๒๕๖๓ ลงวันที่ ๑๑ เมษายน ๒๕๖๓ เรื่อง ปิดสถานที่จำหน่ายสุราและเครื่องดื่มแอลกอฮอล์ทุกแห่งในจังหวัดสิงห์บุรี เป็นการชั่วคราว โดยความเห็นชอบของคณะกรรมการโรคติดต่อจังหวัดสิงห์บุรี ตั้งแต่วันที่ ๑๒ เมษายน ๒๕๖๓ ถึงวันที่ ๒๐ เมษายน ๒๕๖๓ นั้น

จังหวัดสิงห์บุรีโดยคณะกรรมการโรคติดต่อจังหวัดสิงห์บุรีได้ประชุมเมื่อวันที่ ๑๔ เมษายน ๒๕๖๓ เห็นสมควรว่า เพื่อให้มาตรการยับยั้งการแพร่ระบาดของโรคติดต่อเชื้อไวรัสโคโรนา 2019 (โควิด - 19) เป็นไปอย่างมีประสิทธิภาพ และประสิทธิผล สอดคล้องกันทั้งประเทศ อาศัยอำนาจตามมาตรา ๒๒ ประกอบมาตรา ๓๕ (๑) แห่งพระราชบัญญัติโรคติดต่อ พ.ศ.๒๕๕๘ ประกอบข้อ ๒ และข้อ ๗ (๑) แห่งข้อกำหนดออกตามความในมาตรา ๙ แห่งพระราชกำหนดการบริหารราชการในสถานการณ์ฉุกเฉิน พ.ศ.๒๕๕๘ (ฉบับที่ ๑) ลงวันที่ ๒๕ มีนาคม ๒๕๖๓ ผู้ว่าราชการจังหวัดสิงห์บุรี โดยความเห็นชอบของคณะกรรมการโรคติดต่อจังหวัดสิงห์บุรี ในการประชุมครั้งที่ ๘/๒๕๖๓ เมื่อวันที่ ๑๔ เมษายน ๒๕๖๓ จึงมีคำสั่งขยายเวลาปิดสถานที่จำหน่ายสุราและเครื่องดื่มแอลกอฮอล์ทุกแห่งในจังหวัดสิงห์บุรี เป็นการชั่วคราว ดังนี้

๑. ปิดสถานที่จำหน่ายสุราและเครื่องดื่มแอลกอฮอล์ทั้งค้าปลีกและค้าส่งทุกแห่งในจังหวัดสิงห์บุรี ยกเว้นสินค้าประเภทอื่นจำหน่ายได้

๒. ห้างสรรพสินค้า ร้านค้า ร้านสะดวกซื้อ ตลาดและร้านอาหาร ทุกแห่งในจังหวัดสิงห์บุรี ปิดพื้นที่บริเวณจำหน่าย งดจำหน่ายสุราและเครื่องดื่มแอลกอฮอล์ทุกชนิด

ผู้ใดฝ่าฝืนต้องระวางโทษจำคุกไม่เกินหนึ่งปี หรือปรับไม่เกินหนึ่งแสนบาท หรือทั้งจำทั้งปรับ ตามมาตรา ๕๒ แห่งพระราชบัญญัติโรคติดต่อ พ.ศ.๒๕๕๘ และหรือต้องระวางโทษจำคุกไม่เกินสองปีหรือปรับไม่เกินสี่หมื่นบาท หรือทั้งจำทั้งปรับ ตามมาตรา ๑๘ แห่งพระราชกำหนดการบริหารราชการในสถานการณ์ฉุกเฉิน พ.ศ.๒๕๕๘

เนื่องจากเป็นกรณีที่มีความจำเป็นรีบด่วน หากปล่อยให้เนิ่นช้าไปจะก่อให้เกิดผลเสียหายอย่างร้ายแรงแก่สาธารณชน หรือกระทบต่อประโยชน์ของสาธารณะ จึงไม่อาจให้คู่กรณีใช้สิทธิโต้แย้ง ตามมาตรา ๓๐ วรรคสอง (๑) แห่งพระราชบัญญัติวิธีปฏิบัติราชการทางปกครอง พ.ศ.๒๕๓๔

ทั้งนี้ ตั้งแต่บัดนี้ จนถึงวันที่ ๓๐ เมษายน ๒๕๖๓

สั่ง ณ วันที่ ๑๕ เมษายน พ.ศ. ๒๕๖๓

(นายชานาญวิทย์ เตรัตน)

ผู้ว่าราชการจังหวัดสิงห์บุรี

ประธานกรรมการโรคติดต่อจังหวัดสิงห์บุรี

ผู้กำกับบริหารราชการในสถานการณ์ฉุกเฉินจังหวัดสิงห์บุรี



ประกาศจังหวัดสิงห์บุรี

เรื่อง การผ่อนคลายเป็นต้นมาหรือทำกิจกรรมบางอย่าง

ตามที่ จังหวัดสิงห์บุรี ได้มีคำสั่ง ที่ ๖๗๒/๒๕๖๓ ลงวันที่ ๓๑ มีนาคม พ.ศ.๒๕๖๓ คำสั่งที่ ๗๒๔/๒๕๖๓ ลงวันที่ ๓ เมษายน พ.ศ.๒๕๖๓ คำสั่งที่ ๗๗๗/๒๕๖๓ ลงวันที่ ๑๑ เมษายน พ.ศ.๒๕๖๓ และคำสั่งที่ ๗๙๗/๒๕๖๓ ลงวันที่ ๑๔ เมษายน พ.ศ.๒๕๖๓ ให้ปิดสถานที่เป็นการชั่วคราว ให้ปิดร้านสะดวกซื้อเป็นการชั่วคราว และให้ปิดสถานที่จำหน่ายสุราและเครื่องดื่มแอลกอฮอล์เป็นการชั่วคราว แล้วแต่กรณี จนถึงวันที่ ๓๐ เมษายน พ.ศ.๒๕๖๓ นั้น

เนื่องจากนายกรัฐมนตรีได้มีประกาศ เรื่อง การขยายระยะเวลาการประกาศสถานการณ์ฉุกเฉินในทุกเขตท้องที่ทั่วราชอาณาจักร (คราวที่ ๑) ลงวันที่ ๒๘ เมษายน พ.ศ.๒๕๖๓ ให้ขยายระยะเวลาการใช้บังคับประกาศสถานการณ์ฉุกเฉินในทุกเขตท้องที่ทั่วราชอาณาจักรไปอีกคราวหนึ่ง โดยให้มีผลตั้งแต่วันที่ ๑ พฤษภาคม พ.ศ.๒๕๖๓ ถึงวันที่ ๓๑ พฤษภาคม พ.ศ.๒๕๖๓ และได้มีข้อกำหนดออกตามความในมาตรา ๙ แห่งพระราชกำหนดการบริหารราชการในสถานการณ์ฉุกเฉิน พ.ศ.๒๕๔๘ (ฉบับที่ ๔) ลงวันที่ ๒๔ เมษายน พ.ศ.๒๕๖๓ กำหนดให้บรรดาประกาศหรือคำสั่งของผู้ว่าราชการจังหวัด เจ้าพนักงานควบคุมโรคติดต่อ ที่ออกตามกฎหมายว่าด้วยโรคติดต่อยังมีผลบังคับใช้ต่อไป จึงมีผลให้คำสั่งของจังหวัดทุกฉบับข้างต้น ยังมีผลบังคับใช้ต่อไปเช่นเดิมจนกว่าจะได้มีข้อกำหนด ประกาศหรือคำสั่งเป็นอย่างอื่น ประกอบกับนายกรัฐมนตรีได้มีข้อกำหนดออกตามความในมาตรา ๙ แห่งพระราชกำหนดการบริหารราชการในสถานการณ์ฉุกเฉิน พ.ศ.๒๕๔๘ (ฉบับที่ ๖) ลงวันที่ ๓ พฤษภาคม พ.ศ.๒๕๖๓ กำหนดให้มีการผ่อนคลายเป็นต้นมาหรือทำกิจกรรมบางอย่างได้ และศูนย์บริหารสถานการณ์การแพร่ระบาดของโรคติดเชื้อไวรัสโคโรนา 2019 (โควิด - 19) ได้มีคำสั่งที่ ๒/๒๕๖๓ ลงวันที่ ๓ พฤษภาคม พ.ศ.๒๕๖๓ ให้หัวหน้าผู้รับผิดชอบในการแก้ไขสถานการณ์ฉุกเฉิน และพนักงานเจ้าหน้าที่ดำเนินการให้เป็นไปตามมาตรการป้องกันโรคโดยการจัดทำคู่มือการปฏิบัติเกี่ยวกับการผ่อนคลายเป็นต้นมาหรือทำกิจกรรม อาศัยอำนาจตามข้อ ๗ (๑) ของข้อกำหนดออกตามความในมาตรา ๙ แห่งพระราชกำหนดการบริหารราชการในสถานการณ์ฉุกเฉิน พ.ศ.๒๕๔๘ (ฉบับที่ ๑) ลงวันที่ ๒๕ มีนาคม พ.ศ.๒๕๖๓ และข้อ ๒ ของข้อกำหนดออกตามความในมาตรา ๙ แห่งพระราชกำหนดการบริหารราชการในสถานการณ์ฉุกเฉิน พ.ศ.๒๕๔๘ (ฉบับที่ ๖) ลงวันที่ ๓ พฤษภาคม พ.ศ.๒๕๖๓ จึงออกคู่มือการปฏิบัติของผู้ประกอบการและกิจการที่ได้รับการผ่อนคลายเป็นต้นมา รายละเอียดปรากฏตามคู่มือแนบท้ายประกาศนี้

ทั้งนี้ ตั้งแต่วันที่ ๓ พฤษภาคม พ.ศ.๒๕๖๓ เป็นต้นไป

ประกาศ ณ วันที่ ๒ พฤษภาคม พ.ศ.๒๕๖๓

(นายชำนาญวิทย์ เตรัตน์)

ผู้ว่าราชการจังหวัดสิงห์บุรี

ประธานกรรมการโรคติดต่อจังหวัดสิงห์บุรี

ผู้กำกับการบริหารราชการในสถานการณ์ฉุกเฉินในเขตพื้นที่จังหวัดสิงห์บุรี



ประกาศจังหวัดสิงห์บุรี
เรื่อง การผ่อนคลายเป็นการหรือทำกิจกรรมบางอย่างเพิ่มเติม

ตามที่ จังหวัดสิงห์บุรี ได้มีคำสั่ง ที่ ๖๗๒/๒๕๖๓ ลงวันที่ ๓๑ มีนาคม ๒๕๖๓ คำสั่งที่ ๗๒๔/๒๕๖๓ ลงวันที่ ๓ เมษายน ๒๕๖๓ คำสั่งจังหวัดสิงห์บุรี ที่ ๗๗๓/๒๕๖๓ ลงวันที่ ๑๑ เมษายน ๒๕๖๓ คำสั่งจังหวัดสิงห์บุรี ที่ ๗๙๗/๒๕๖๓ ลงวันที่ ๑๔ เมษายน ๒๕๖๓ ให้ปิดสถานที่ ปิดร้านสะดวกซื้อและให้ปิดสถานที่จำหน่ายสุราและ เครื่องดื่มแอลกอฮอล์เป็นการชั่วคราว แล้วแต่กรณี ต่อมา นายกรัฐมนตรีได้ออกข้อกำหนดออกตามความในมาตรา ๙ แห่งพระราชกำหนดการบริหารราชการในสถานการณ์ฉุกเฉิน พ.ศ.๒๕๔๘ (ฉบับที่ ๔) ลงวันที่ ๒๙ เมษายน พ.ศ.๒๕๖๓ กำหนดให้บรรดาประกาศ หรือคำสั่งของผู้ว่าราชการจังหวัด เจ้าพนักงานควบคุมโรคติดต่อ ที่ออกตามกฎหมายว่าด้วยโรคติดต่อยังมีผลบังคับใช้ต่อไป จึงมีผลให้คำสั่งของจังหวัดทุกฉบับข้างต้น ยังมีผลบังคับใช้ต่อไปเช่นเดิมจนกว่า จะได้มีข้อกำหนด ประกาศ หรือคำสั่งเป็นอย่างอื่น และจังหวัดสิงห์บุรีได้มี ประกาศจังหวัดสิงห์บุรีลงวันที่ ๒ พฤษภาคม พ.ศ.๒๕๖๓ เรื่อง การผ่อนคลายเป็นการหรือทำกิจกรรมบางอย่างแล้ว นั้น

เนื่องจากนายกรัฐมนตรีได้ออกข้อกำหนดออกตามความในมาตรา ๙ แห่งพระราชกำหนดการบริหาร ราชการในสถานการณ์ฉุกเฉิน พ.ศ.๒๕๔๘ (ฉบับที่ ๗) ลงวันที่ ๑๕ พฤษภาคม พ.ศ.๒๕๖๓ เป็นการทั่วไปและ ข้อปฏิบัติแก่ส่วนราชการทั้งหลาย เพื่อเป็นการผ่อนคลายเป็นการบังคับใช้บางมาตรการในการป้องกันการแพร่ระบาดของ โรคโควิด - 19 เพิ่มเติม จากที่เคยผ่อนคลายเป็นแล้วเพื่อลดผลกระทบต่อประชาชนด้านเศรษฐกิจ สังคม และ ความมั่นคง อาศัยอำนาจตามข้อ ๗ (๑) ของข้อกำหนดออกตามความในมาตรา ๙ แห่งพระราชกำหนดการบริหาร ราชการในสถานการณ์ฉุกเฉิน พ.ศ.๒๕๔๘ (ฉบับที่ ๑) ลงวันที่ ๒๕ มีนาคม พ.ศ.๒๕๖๓ และความในข้อ ๒ ข้อ ๓ และ ข้อ ๔ ของข้อกำหนดออกตามความในมาตรา ๙ แห่งพระราชกำหนดการบริหารราชการในสถานการณ์ฉุกเฉิน พ.ศ.๒๕๔๘ (ฉบับที่ ๗) ลงวันที่ ๑๕ พฤษภาคม พ.ศ.๒๕๖๓ ประกอบ คำสั่งศูนย์บริหารสถานการณ์การแพร่ระบาด ของโรคติดเชื้อไวรัสโคโรนา 2019 (โควิด - 19) ที่ ๓/๒๕๖๓ ลงวันที่ ๑๖ พฤษภาคม พ.ศ.๒๕๖๓ จึงมีมาตรการ ผ่อนผันการใช้อาคารสถานที่ และผ่อนคลายเป็นการดำเนินการ หรือทำกิจกรรมบางอย่าง รายละเอียดปรากฏ ตามมาตรการท้ายประกาศนี้

ทั้งนี้ ตั้งแต่วันที่ ๑๗ พฤษภาคม พ.ศ.๒๕๖๓ เป็นต้นไป

ประกาศ ณ วันที่ ๑๖ พฤษภาคม พ.ศ. ๒๕๖๓

(นายชำนาญวิทย์ เตรัตน์)

ผู้ว่าราชการจังหวัดสิงห์บุรี

ประธานกรรมการโรคติดต่อจังหวัดสิงห์บุรี

ผู้กำกับการบริหารราชการในสถานการณ์ฉุกเฉินในเขตพื้นที่จังหวัดสิงห์บุรี



จุฬาลงกรณ์มหาวิทยาลัย
CHULALONGKORN UNIVERSITY

บรรณานุกรม

Organization, W. H. Coronavirus disease (COVID-19) questions and answers.

Van Meter, D. S. (1975). The Policy Implementation Process: A Conceptual Framework.

ประภัสสร, โ. การนำนโยบายส่งเสริมการท่องเที่ยวไปปฏิบัติ : กรณีศึกษา อำเภอเกาะสมุย จังหวัดสุราษฎร์ธานี. คณะรัฐประศาสนศาสตร์, สถาบันบัณฑิตพัฒนบริหารศาสตร์.

ศุภชัย, ย. (2557). นโยบายสาธารณะ. กรุงเทพมหานคร, สำนักพิมพ์แห่งจุฬาลงกรณ์มหาวิทยาลัย.

สอยถทัย, เ. รัฐ-ชุมชนกับการจัดการภัยพิบัติโรคไวรัสโคโรนา 19 พื้นที่ถนนข้าวสาร เขตพระนคร กรุงเทพมหานคร, มหาวิทยาลัยรามคำแหง.

สำนักเลขาธิการคณะรัฐมนตรี (2563). หนังสือสำนักเลขาธิการคณะรัฐมนตรี ต่วนที่สุด ที่ นร 0505/ว 113 เรื่อง
สรุปผลการประชุมคณะกรรมการบริหารสถานการณ์การแพร่ระบาดของโรคติดเชื้อไวรัสโคโรนา 2019 (โรคโควิด-19)
ครั้งที่ 1/2563 และมาตรการเร่งด่วนในการป้องกันวิกฤตการณ์จากโรคติดเชื้อไวรัสโคโรนา 2019 (โรคโควิด-19) ของ
กระทรวงสาธารณสุข

จุฬาลงกรณ์มหาวิทยาลัย
CHULALONGKORN UNIVERSITY

สุมาลี, จ. การจัดการภัยพิบัติโรคระบาดโควิด 19 ในพื้นที่ชุมชนริมคลองหัวหมากน้อย สำนักงานเขตบางกะปิ,
มหาวิทยาลัยรามคำแหง.



จุฬาลงกรณ์มหาวิทยาลัย
CHULALONGKORN UNIVERSITY

ประวัติผู้เขียน

ชื่อ-สกุล	นางสาวปรัญญา คำศรี
วัน เดือน ปี เกิด	9 กรกฎาคม 2534
สถานที่เกิด	จังหวัดนครศรีธรรมราช
วุฒิการศึกษา	รัฐศาสตรบัณฑิต (ร.บ.) บริหารรัฐกิจ มหาวิทยาลัยธรรมศาสตร์
ที่อยู่ปัจจุบัน	19/80 คอนโดยูวิภา-ลาดพร้าว ซอยทรงสะอาด ถนนวิภาวดีรังสิต แขวง จอมพล เขตจตุจักร กรุงเทพมหานคร 10900



จุฬาลงกรณ์มหาวิทยาลัย
CHULALONGKORN UNIVERSITY