

ความพร้อมของชุมชนกับการมีส่วนร่วมในสถานีวิทย์ชุมชนเครดิตยูเนียน จังหวัดสุราษฎร์ธานี



นางสาวสุพิชชา สิ้นเลิศไพบูลย์

ศูนย์วิทยพัทยากร
จุฬาลงกรณ์มหาวิทยาลัย

วิทยานิพนธ์นี้เป็นส่วนหนึ่งของการศึกษาตามหลักสูตรปริญญาโทศึกษาศาสตร์มหาบัณฑิต

สาขาวิชานิติศาสตร์พัฒนาการ ภาควิชาการประชาสัมพันธ์

คณะนิติศาสตร์ จุฬาลงกรณ์มหาวิทยาลัย

ปีการศึกษา 2553

ลิขสิทธิ์ของจุฬาลงกรณ์มหาวิทยาลัย

READINESS OF COMMUNITY TO PARTICIPATE
IN “CREDIT UNION COMMUNITY RADIO STATION” IN SURATTHANI PROVINCE



Miss Supitcha Sinlertphaiboon

ศูนย์วิทยทรัพยากร
จุฬาลงกรณ์มหาวิทยาลัย
A Thesis Submitted in Partial Fulfillment of the Requirements
for the Degree of Master of Arts Program in Development Communication

Department of Public Relations

Faculty of Communication Arts

Chulalongkorn University

Academic Year 2010

Copyright of Chulalongkorn University

หัวข้อวิทยานิพนธ์

ความพร้อมของชุมชนกับการมีส่วนร่วมในสถานีวิจัยชุมชน
เครดิตยูเนี่ยน จังหวัดสุราษฎร์ธานี

โดย

นางสาวสุพิชชา สิ้นเลิศไพบูลย์

สาขาวิชา

นิเทศศาสตร์พัฒนาการ

อาจารย์ที่ปรึกษาวิทยานิพนธ์หลัก

รองศาสตราจารย์พัชนี เขยจรรยา

คณะนิเทศศาสตร์ จุฬาลงกรณ์มหาวิทยาลัย อนุมัติให้นับวิทยานิพนธ์ฉบับนี้เป็นส่วนหนึ่ง
ของการศึกษาตามหลักสูตรปริญญาโทบริหารธุรกิจ

..... คณบดีคณะนิเทศศาสตร์
(รองศาสตราจารย์ ดร.ยุบล เบ็ญจรงค์กิจ)

คณะกรรมการสอบวิทยานิพนธ์

..... ประธานกรรมการ
(ผู้ช่วยศาสตราจารย์ ดร.พนม คลีฉายา)

..... อาจารย์ที่ปรึกษาวิทยานิพนธ์หลัก
(รองศาสตราจารย์พัชนี เขยจรรยา)

..... กรรมการภายนอกมหาวิทยาลัย
(รองศาสตราจารย์ดวงพร คำบุญวัฒน์)

ศูนย์วิทยานิพนธ์
จุฬาลงกรณ์มหาวิทยาลัย

สุพิชชา สีนเลิศไพบุณย์ : ความพร้อมของชุมชนกับการมีส่วนร่วมในสถานีวิทยุชุมชน
เครดิตยูเนียน จังหวัดสุราษฎร์ธานี. (READINESS OF COMMUNITY TO
PARTICIPATE IN "CREDIT UNION COMMUNITY RADIO STATION IN
SURATTHANI PROVINCE) อ. ที่ปริกษาวิทยานิพนธ์หลัก : รศ.พัชณี เขยจรรยา, 213
หน้า.

การศึกษาครั้งนี้เป็นการวิจัยเชิงปริมาณและเชิงคุณภาพ โดยมีวัตถุประสงค์เพื่อศึกษาการบริหารจัดการสถานีวิทยุชุมชน
เครดิตยูเนียน จังหวัดสุราษฎร์ธานี และศึกษาความพร้อมและความต้องการของชุมชนกับการมีส่วนร่วมในสถานีวิทยุชุมชนฯ เพื่อ
วิเคราะห์ถึงความพร้อมของชุมชนกับการมีส่วนร่วมในสถานีวิทยุชุมชนเครดิตยูเนียน จังหวัดสุราษฎร์ธานีโดยชุมชน

ผลการวิจัยพบว่า สถานีวิทยุชุมชนเครดิตยูเนียนใช้หลักการบริหารจัดการร่วม และการบริหารจัดการด้วยตนเองเป็น
หลักทั้งในมิติดการบริหารจัดการทั่วไปด้านการบริหารจัดการคนที่มีการบริหารจัดการในรูปแบบของคณะกรรมการที่เลือกตั้งมาจาก
อาสาสมัครที่เป็นชาวบ้านในพื้นที่ที่สามารถรับฟังการกระจายเสียงสัญญาณของสถานีวิทยุชุมชนเครดิตยูเนียนได้ ซึ่งสะท้อนการ
เปิดโอกาสให้ชาวบ้านเข้ามามีส่วนร่วมทุกคน ด้านการบริหารจัดการงานเนื่องด้วยคณะทำงานที่อาสาเข้ามาช่วยในการดำเนินงาน
ของสถานีวิทยุชุมชนเครดิตยูเนียนนั้นทั้งหมดเข้ามามีส่วนร่วมในรูปแบบของอาสาสมัคร เพราะฉะนั้นเรื่องเวลาเป็นสิ่งสำคัญ
คณะกรรมการจึงใช้การประชุมเป็นเวทีในการหารือทุกประเด็นที่เกี่ยวข้องกับวิทยุชุมชน ทุกคนที่เข้าร่วมประชุมก็จะมีสิทธิ์ใน
การแสดงความคิดเห็นเท่าเทียมกัน ซึ่งสะท้อนการบริหารจัดการร่วม ส่วนด้านการบริหารจัดการงบประมาณ ก็ใช้หลักการบริหาร
ร่วม และการบริหารจัดการด้วยตนเอง ด้วยการบริหารจัดการงบประมาณนั้นคณะทำงานทุกคนเข้ามามีส่วนร่วมตั้งแต่ในการช่วยกัน
กำหนดระเบียบข้อบังคับในการจัดหาทุนเพื่อปรับปรุง และพัฒนาสถานีวิทยุชุมชนเครดิตยูเนียน จังหวัดสุราษฎร์ธานี โดยอยู่บน
หลักของความหลากหลายของแหล่งงบประมาณ ซึ่งสะท้อนถึงการบริหารจัดการด้วยตนเองที่ปราศจากอำนาจใดๆ และไม่มีขีดของ
การบริหารจัดการการกระจายเสียงนั้นใช้หลักการบริหารจัดการร่วมเป็นสำคัญ โดยคณะทำงานทุกคนร่วมกันแสดงความคิดเห็น
เพื่อกำหนดรูปแบบ เนื้อหารายการ และผู้จัดรายการ โดยอยู่ภายใต้ความสอดคล้องกับบริบทชุมชน นอกจากนี้หลักการจัดการ
คมนาคมวิทยุชุมชนแล้ว สถานีวิทยุชุมชนเครดิตยูเนียนยังได้รับการสนับสนุนจากหลายฝ่ายทั้งเครือข่าย หน่วยงานภายในและ
ภายนอกชุมชน โดยเฉพาะอย่างยิ่งการสนับสนุนจากชุมชนทั้งระดับชาวบ้าน และระดับผู้นำกลุ่ม ซึ่งสามารถสะท้อนความยั่งยืนของ
สถานีได้ และจากการสนับสนุนของชุมชนยังสะท้อนถึงความพร้อมของชุมชนกับการมีส่วนร่วมในสถานีวิทยุชุมชนเครดิตยูเนียน
ซึ่งพบว่าชุมชนมีความพร้อมในการมีส่วนร่วมในสถานีวิทยุชุมชนเครดิตยูเนียนโดยแบ่งเป็น 2 ระดับคือระดับผู้นำกลุ่ม ซึ่งมีความ
พร้อมเรื่องความกระตือรือร้น ความพร้อมด้านเวลา ความพร้อมด้านความรู้ ทักษะ และประสบการณ์ ส่วนระดับชาวบ้านมีความ
พร้อมด้านเงิน ด้านเวลา และการร่วมแสดงความคิดเห็นต่อสถานี ซึ่งสอดคล้องกับการสำรวจความพร้อมของชุมชนกับการมีส่วน
ร่วมในสถานีวิทยุชุมชนเครดิตยูเนียน ที่พบว่าชุมชนมีความพร้อมด้านจิตใจในเรื่องความกระตือรือร้นมากที่สุด รองลงมาคือความ
พร้อมด้านฐานะทางเศรษฐกิจ อย่างไรก็ตามผู้ที่มิชอบบทบาทในสถานีวิทยุชุมชนเป็นเพียงกลุ่มผู้นำ เพราะฉะนั้นควรวางแผนในการ
เสริมความพร้อมของชุมชนระดับชาวบ้านในการมีส่วนร่วมจากความพร้อมในการมีส่วนร่วมฐานผู้รับสารให้เข้าฐานะเป็นผู้ผลิต
และผู้วางแผนต่อไป โดยให้ผู้นำกลุ่มเป็นผู้แสดงศักยภาพในการเป็นผู้ถือทอด เพื่อถ่ายทอดความรู้ ทักษะ และประสบการณ์ เพื่อ
การใช้สื่อวิทยุชุมชนเพื่อเป็นสื่อในการระดมการมีส่วนร่วมเพื่อพัฒนาชุมชนอย่างยั่งยืนต่อไป

ภาควิชา การประชาสัมพันธ์.....ลายมือชื่อ นิสิต..... สีนเลิศไพบุณย์
สาขาวิชา นิเทศศาสตร์พัฒนาการ.....ลายมือชื่อ อ.ที่ปริกษาวิทยานิพนธ์.....
ปีการศึกษา 2553

5284895828 : MAJOR DEVELOPMENT COMMUNICATION

KEYWORDS : COMMUNITY / COMMUNITY RADIO /CREDIT UNION COMMUNITY RADIO STATION / READINESS/ NEED

SUPITCHA SINLERTPHAIBOON: READINESS OF COMMUNITY TO PARTICIPATE IN "CREDIT UNION RADIO STATION" IN SURATTHANI PROVINCE. THESIS ADVISOR: ASSOC. PATCHANEE, 213 pp.

The purpose of this research is to study the management of Credit Union Community Radio Station in Suratthani province and the readiness and need of the community in order to participate the radio station by using quantitative and qualitative analysis. The research is aimed to study the readiness of community to participate the Credit Union Community Radio Station in Suratthani province.

The research result shows that Credit Union community radio station mainly used the union management principle and self management principle for the dimension of human resource management, in which the committees are elected from volunteers who live in the broadcasting area of Credit Union Community Radio Station. This reflects the openness for a participation of all residents in the area. For the activity management, all the management members are volunteers. Thus, time management is the most important factor. Every member has an equal chance to express their opinion, which reflects the union management principle. For the budget management, both principles are used as every member gets involved in setting regulations for fund raising in order to improve and develop the radio station. However, the basis that the fund comes from variety of sources reflected the self management principle. The broadcasting management dimension mainly uses the union management principle as every member shared idea to set pattern, content and moderator in accordance with the community concept. Apart from the radio station management principles, Credit Union Community Radio Station are also supported by internal and external community organizations especially the support from all levels of residents in the community, creating Credit Union Community Radio Station a sustainable channel. Moreover, the support reflects the readiness of the community in order to get involve with the radio station activities. The research shows that the readiness can be categorized into 2 levels; the leaders who are ready in terms of enthusiast, time, knowledge, skill and experience, and the residents who are ready in terms of money, time and opinion to the station, which corresponded to the readiness of the community. The results found that the community has mind readiness in the field of enthusiasm and economic status, respectively. However, the persons who have the major roles are only the leaders group. Therefore, the station should plan to support the community's readiness at villagers' level in order to participate from the receivers to be the producers and planers ahead. The leaders should express their potential as the successors in order to pass on their knowledge, skills, and experiences to use the community radio as a media to gather participation for developing the community onwards, permanently.

Department : PUBLIC RELATIONS

Field of Study : DEVELOPMENT COMMUNICATION

Academic Year : 2010

Student's Signature *Supitcha Sinlertphaiboon*

Advisor's Signature *Patchanee Chujanya*

Co-Advisor's Signature

กิตติกรรมประกาศ

วิทยานิพนธ์เล่มนี้สำเร็จลุล่วงไปได้ด้วยดีจากความช่วยเหลือของบุคคลหลายฝ่าย ขอขอบพระคุณรองศาสตราจารย์พัชรี เที่ยงธรรม อาจารย์ที่ปรึกษาวิทยานิพนธ์ที่ให้คำปรึกษาที่เป็นประโยชน์ยิ่งในงานวิจัยเล่มนี้ ขอขอบพระคุณผู้ช่วยศาสตราจารย์ ดร. พนม คลีฉายา ประธานกรรมการสอบ และรองศาสตราจารย์ดวงพร คำณูณวัฒน์ กรรมการภายนอกสำหรับคำแนะนำที่ทำงานวิจัยเล่มนี้สมบูรณ์มากยิ่งขึ้น ขอขอบพระคุณ ดร. จุฑาทิพย์ พหลภาคย์ อดีตคณบดีคณะวิทยาการจัดการ มหาวิทยาลัยราชภัฏนครศรีธรรมราช ในฐานะหัวหน้างานผู้ที่คอยให้การส่งเสริมและสนับสนุนทั้งในเรื่องการขออนุญาตศึกษาต่อ และให้การสนับสนุนในการอบรมวิจัย เพื่อให้มีแนวทางในการทำวิจัยเล่มนี้ให้มีความสมบูรณ์มากยิ่งขึ้น ขอขอบพระคุณผู้ช่วยศาสตราจารย์ ดร. อดิวิทย์ แก้วสีนวล คณบดีคณะวิทยาการจัดการ มหาวิทยาลัยราชภัฏนครศรีธรรมราช ที่ให้การสนับสนุนในการศึกษาต่อครั้งนี้ และให้คำแนะนำในแนวทางการวิเคราะห์ข้อมูลงานวิจัยชิ้นนี้เป็นประโยชน์อย่างยิ่ง ขอขอบคุณอาจารย์ปรีดา นัคเร รองคณบดีฝ่ายกิจการนักศึกษา คณบดีวิทยาการจัดการ มหาวิทยาลัยราชภัฏนครศรีธรรมราช ที่ชี้แนะแหล่งความรู้ที่เป็นประโยชน์อย่างยิ่งสำหรับงานวิจัยชิ้นนี้ อาจารย์วิจิต จรุงสุจริตกุล ที่ชี้แนะแนวทางการประมวลผลข้อมูลที่เป็นประโยชน์ และขอขอบคุณอาสาสมัครคณะกรรมการของสถานีวิทยุชุมชนเครือข่ายเนียบย่น จังหวัดสุราษฎร์ธานีที่สละเวลาในการให้ความร่วมมือกับงานวิจัยชิ้นนี้เป็นอย่างมาก โดยเฉพาะคุณลำยอง บุญลพ คุณโกษา พรหมทอง คุณวัฒน์ นมะมะ และคุณลักขณา กุลศิริ

ขอบคุณคุณแม่สุนิสา พี่สาว (อนุวรรณ) และพี่มนต์ชัยที่คอยให้ทั้งกำลังสนับสนุนและกำลังใจที่ดีมาตลอด และสุดท้ายขอขอบพระคุณพี่สาวอีกคนชลันธร ที่ช่วยในการเก็บข้อมูลและเพื่อน ๆ ร่วมรุ่น Dev. Comm. # 32 ทุกคน โดยเฉพาะอรุณี และเนตรธิรางค์ ที่คอยให้คำแนะนำและให้ความช่วยเหลือที่ดีมาตลอดจนทำให้งานวิจัยชิ้นนี้เสร็จสมบูรณ์ ขอขอบคุณทุกคนมากค่ะ

จุฬาลงกรณ์มหาวิทยาลัย

สารบัญ

	หน้า
บทคัดย่อภาษาไทย.....	ง
บทคัดย่อภาษาอังกฤษ.....	จ
กิตติกรรมประกาศ.....	ฉ
สารบัญ.....	ช
บทที่ 1 บทนำ.....	1
1.1 ที่มาและความสำคัญ.....	1
1.2 วัตถุประสงค์.....	9
1.3 ขอบเขตการวิจัย.....	10
1.4 คำจำกัดความในการวิจัย.....	11
1.5 ประโยชน์ที่คาดว่าจะได้รับ.....	12
บทที่ 2 แนวคิด ทฤษฎี และงานวิจัยที่เกี่ยวข้อง.....	13
2.1 แนวคิดเรื่องวิद्यุชุมชน.....	13
2.2 แนวคิดการบริหารจัดการวิद्यุชุมชน.....	22
2.3 แนวคิดเรื่องการสื่อสารแบบมีส่วนร่วม.....	28
2.4 แนวคิดเกี่ยวกับความพร้อมของชุมชนและศักยภาพของชุมชน.....	33
2.5 เอกสารและงานวิจัยที่เกี่ยวข้อง.....	35
บทที่ 3 ระเบียบวิธีวิจัย.....	40
3.1 ส่วนที่ 1 การวิจัยเชิงคุณภาพ.....	40
3.1.1 ผู้ให้ข้อมูลหลัก.....	41
3.1.2 วิธีการเลือกผู้ให้ข้อมูลหลัก.....	42
3.1.3 วิธีเก็บรวบรวมข้อมูล.....	42
3.1.4 เครื่องมือที่ใช้ในการวิจัย.....	42
3.1.5 การวิเคราะห์และนำเสนอข้อมูล.....	43

3.2 ส่วนที่ 2.....	43
3.2.1 ประชากร.....	44
3.2.2 กลุ่มตัวอย่าง.....	45
3.2.3 วิธีการสุ่มตัวอย่าง.....	45
3.2.4 เครื่องมือที่ใช้ในการวิจัย.....	48
3.2.5 วิธีการเก็บรวบรวมข้อมูล.....	48
3.2.6 การตรวจสอบเครื่องมือ.....	48
3.2.7 เกณฑ์การกำหนดตัวแปรและการแปรความหมาย.....	49
3.2.8 การวิเคราะห์และประมวลผลข้อมูล.....	50
บทที่ 4 ผลการวิจัย.....	51
4.1 บริบทชุมชน.....	51
4.2 ความเป็นมาของสถานีวิทย์ชุมชนเครดิตยูเนียน จังหวัดสุราษฎร์ธานี.....	61
4.3 การบริหารจัดการทั่วไปของสถานีวิทย์ชุมชนเครดิตยูเนียน จังหวัดสุราษฎร์ธานี.....	64
4.4 การบริหารจัดการการกระจายเสียงของสถานีวิทย์ชุมชนเครดิตยูเนียน จังหวัดสุราษฎร์ธานี.....	101
4.5 การสนับสนุนจากส่วนต่างๆภายในและภายนอกชุมชน.....	113
4.6 ความพร้อมและความต้องการของผู้ฟังในการมีส่วนร่วมในสถานีวิทย์ชุมชน เครดิตยูเนียน จังหวัดสุราษฎร์ธานี.....	132
4.7 ระดับการมีส่วนร่วมของชุมชนในสถานีวิทย์ชุมชนเครดิตยูเนียน จังหวัดสุราษฎร์ธานี.....	142
บทที่ 5 สรุปผลการวิจัย อภิปราย และข้อเสนอแนะ.....	151
5.1 บริบทชุมชน.....	152
5.2 ความเป็นมาของสถานีวิทย์ชุมชนเครดิตยูเนียน จังหวัดสุราษฎร์ธานี.....	153
5.3 การบริหารจัดการทั่วไปของสถานีวิทย์ชุมชนเครดิตยูเนียน จังหวัดสุราษฎร์ธานี.....	153

5.4 การบริหารจัดการการกระจายเสียงของสถานีวิทยุชุมชนเครดิตยูเนียน จังหวัดสุราษฎร์ธานี.....	158
5.5 การสนับสนุนจากส่วนต่างๆภายในและภายนอกชุมชน.....	159
5.6 ความพร้อมและความต้องการของผู้ฟังในการมีส่วนร่วมในสถานีวิทยุชุมชน เครดิตยูเนียน จังหวัดสุราษฎร์ธานี.....	160
5.7 ระดับการมีส่วนร่วมของชุมชนในสถานีวิทยุชุมชนเครดิตยูเนียน จังหวัดสุราษฎร์ธานี.....	162
อภิปรายผล.....	163
ข้อเสนอแนะ.....	175
รายการอ้างอิง.....	177
ภาคผนวก.....	179
ประวัติผู้เขียนวิทยานิพนธ์.....	232

ศูนย์วิทยุทรัพยากร
จุฬาลงกรณ์มหาวิทยาลัย

สารบัญตาราง

ตารางที่		หน้า
ตารางที่ 1	แสดงผู้ให้ข้อมูลหลักในการสัมภาษณ์แบบเจาะลึก (In-Depth Interview)....	41
ตารางที่ 2	ตารางแสดงตัวอย่างเอกสารแสดงรายการผู้สนับสนุนกิจกรรม.....	100
ตารางที่ 3	ตารางแสดงตัวอย่างบันทึกสรุปรายการจ่ายสถานีวิทยุทธชุมชนเครดิตยูเนียน.....	101
ตารางที่ 4	ตารางวิเคราะห์เนื้อหารายการจากผังรายการปี 2547.....	106
ตารางที่ 5	ตารางวิเคราะห์เนื้อหารายการจากผังรายการออกอากาศ ปี 2549.....	107
ตารางที่ 6	ตารางวิเคราะห์เนื้อหารายการจากผังรายการออกอากาศ ปี 2551.....	110
ตารางที่ 7	ตารางวิเคราะห์เนื้อหารายการจากผังรายการออกอากาศ ปี 2552.....	112
ตารางที่ 8	แสดงจำนวนและร้อยละของกลุ่มตัวอย่างจำแนกตามเพศ.....	132
ตารางที่ 9	แสดงจำนวนและร้อยละของกลุ่มตัวอย่างจำแนกตามอายุ.....	132
ตารางที่ 10	แสดงจำนวนและร้อยละของกลุ่มตัวอย่างจำแนกตามระดับการศึกษา.....	133
ตารางที่ 11	แสดงจำนวนและร้อยละของกลุ่มตัวอย่างจำแนกตามอาชีพ.....	133
ตารางที่ 12	แสดงจำนวนและร้อยละของกลุ่มตัวอย่างจำแนกตามรายได้ (ต่อเดือน).....	134
ตารางที่ 13	แสดงจำนวนและร้อยละของกลุ่มตัวอย่างจำแนกตามบทบาททางสังคม.....	134
ตารางที่ 14	แสดงจำนวน, ร้อยละ, ค่าเฉลี่ยของกลุ่มตัวอย่าง จำแนกตามความพร้อมใน การมีส่วนร่วมของคนในชุมชน.....	135
ตารางที่ 15	แสดงจำนวน, ร้อยละ, ค่าเฉลี่ยของกลุ่มตัวอย่าง จำแนกตามความพร้อมใน การมีส่วนร่วมของคนในชุมชนรายด้านความพร้อม.....	137
ตารางที่ 16	แสดงจำนวน, ร้อยละ, ค่าเฉลี่ยของกลุ่มตัวอย่าง จำแนกตามความต้องการ ในการมีส่วนร่วมของคนในชุมชน.....	138
ตารางที่ 17	แสดงจำนวน, ร้อยละ, ค่าเฉลี่ยของกลุ่มตัวอย่าง จำแนกตามความต้องการ ในการมีส่วนร่วมของคนในชุมชนตามระดับการมีส่วนร่วม.....	141

สารบัญภาพ

ภาพที่		หน้า
ภาพที่ 1	องค์ประกอบทั้ง 5 ส่วนของความรู้เรื่องวิทยุชุมชน.....	23
ภาพที่ 2	แสดงสัดส่วนการมีส่วนร่วมของอาสาสมัครชาวบ้าน.....	143
ภาพที่ 3	แสดงสัดส่วนการเข้ามาของอาสาสมัครคณะทำงานแยกตามวิธีการเข้ามา.....	155
ภาพที่ 4	แสดงสัดส่วนการเข้ามาของอาสาสมัครคณะกรรมการบริหารแยกตามวิธีการเข้ามา.....	155
ภาพที่ 5	แสดงสัดส่วนการเข้ามาของอาสาสมัครในภาพรวมแยกตามวิธีการเข้ามา.....	156
ภาพที่ 6	กราฟแสดงเนื้อรายการเปรียบเทียบจากบริบทชุมชน.....	158
ภาพที่ 7	แสดงสัดส่วนการมีส่วนร่วมของอาสาสมัครในภาพรวมทั้งระดับชาวบ้าน และผู้นำกลุ่ม.....	162
ภาพที่ 8	แสดงสัดส่วนของคณะกรรมการบริหารที่มีบทบาทเป็นทั้งคณะกรรมการบริหาร และผู้จัดการกระจายเสียง.....	168
ภาพที่ 9	แสดงแบบจำลองความพร้อมของชุมชนกับการมีส่วนร่วมในสถานีวิทยุชุมชน เครดิตยูเนียน จังหวัดสุราษฎร์ธานี.....	172

ศูนย์วิทยุทรัพยากร
จุฬาลงกรณ์มหาวิทยาลัย

บทที่ 1

บทนำ

1.1. ความเป็นมาและความสำคัญของปัญหา

วิद्यุชุมชนเกิดมาจากแนวคิดในเรื่องการจัดสรรคลื่นความถี่ที่เปลี่ยนแปลงไป การจัดสรรคลื่นความถี่แต่เดิมเป็นหน้าที่ของรัฐที่จัดสรรให้กับหน่วยงานของรัฐที่เกี่ยวข้องกับการใช้คลื่นความถี่ เช่น สถานีวิทยุของกองทัพ หรือสถานีวิทยุ อสมท. ฯลฯ กับเอกชนที่ได้รับสัมปทานจากวิทยุภาครัฐ แต่ต่อมาแนวคิดในเรื่องการจัดสรรคลื่นความถี่ได้เปลี่ยนแปลงไป อันเนื่องมาจากรัฐธรรมนูญแห่งราชอาณาจักรไทย พ.ศ. 2540 มาตรา 40 ซึ่งบัญญัติว่า

“คลื่นความถี่ที่ใช้ในการส่งวิทยุกระจายเสียง วิทยุโทรทัศน์ และวิทยุโทรคมนาคม เป็นทรัพยากรสื่อสารของชาติเพื่อประโยชน์สาธารณะ

ให้มืองค์กรของรัฐที่เป็นอิสระทำหน้าที่จัดสรรคลื่นความถี่ตามวรรคหนึ่ง และกำกับดูแลการประกอบกิจการวิทยุกระจายเสียง วิทยุโทรทัศน์ และกิจการโทรคมนาคม ทั้งนี้ตามที่กฎหมายบัญญัติ

การดำเนินการตามวรรคสองต้องคำนึงถึงประโยชน์สูงสุดของประชาชนในระดับชาติ และระดับท้องถิ่นในด้านการศึกษา วัฒนธรรม ความมั่นคงของรัฐ และประโยชน์ลักษณะอื่น รวมทั้งการแข่งขันโดยเสรีอย่างเป็นธรรม”

บทบัญญัติรัฐธรรมนูญดังกล่าวได้ก่อให้เกิดสิทธิของชุมชนท้องถิ่นในการที่องค์กรอิสระของรัฐมีหน้าที่จัดสรรคลื่นความถี่ ซึ่งขณะนั้นองค์กรภาคเอกชนหรือ NGO ได้เริ่มต้นทำวิทยุชุมชนในครั้งแรกที่จังหวัดกาญจนบุรี ซึ่งถือว่าเป็นต้นแบบหรือเป็นจุดกำเนิดของวิทยุชุมชนในประเทศไทย (วารสารกฎหมาย สุขุทัยธรรมมาธิราช, 2549)

สถานีวิทยุชุมชนกลายเป็นวิทยุกระแสทางเลือก จากเดิมที่วิทยุกระจายเสียงในสังคมไทยมีอยู่ 2 รูปแบบ คือ วิทยุสาธารณะ ที่มีรัฐเป็นทั้งเจ้าของและผู้ปฏิบัติงาน วิทยุแบบนี้มักมีเป้าหมายที่จะทำประโยชน์ให้แก่สาธารณะ และมุ่งที่จะส่งกระจายเสียงให้กว้างขวางให้มากที่สุดเท่าที่จะทำได้ วิทยุสาธารณะจะนำเสนอข่าวสาร ความรู้ และความบันเทิงแก่ประชาชนทั่วไป ที่อาจรู้จักกันในนามของ “วิทยุแห่งชาติ” วิทยุสาธารณะในประเทศไทย ได้แก่ วิทยุของกรมประชาสัมพันธ์ (กปส.)

และองค์การสื่อสารมวลชนแห่งประเทศไทย (อสมท.) เป็นต้น อีกประเภทหนึ่งคือ วิทยุธุรกิจ ซึ่งเป็นวิทยุที่เอกชนอาจจะไปเช่าสถานี/เช่าเวลาจากภาครัฐ มาดำเนินธุรกิจเพื่อเป้าหมายของการแสวงหาผลกำไรจากการโฆษณา และก็มุ่งกระจายเสียงให้กว้างขวางเพื่อขยายตลาดเช่นเดียวกัน (กาญจนา แก้วเทพ, 2546) และเนื่องจากวิทยุกระแสหลักทั้ง 2 รูปแบบไม่สามารถตอบสนองความต้องการเฉพาะถิ่นของแต่ละชุมชนได้ วิทยุสาธารณะของรัฐมักเสนอข้อมูลข่าวสารที่รัฐต้องการเผยแพร่ให้ประชาชนรับรู้และปฏิบัติตาม ซึ่งเป็นการสื่อสารแนวดิ่งจากบนลงล่าง จึงมักถูกวิจารณ์ว่าพยายามครอบงำความคิดของประชาชน และไม่คำนึงถึงต้องการของประชาชน ส่วนวิทยุธุรกิจนั้น มักมุ่งหวังกำไรเป็นที่ตั้ง จึงเน้นการเสนอรายการบันเทิง เพื่อจูงใจผู้ฟังในฐานะผู้บริโภค เพื่อกระตุ้นให้เกิดความอยากซื้อสินค้า สิ่งเหล่านี้นำไปสู่ความต้องการทางเลือกใหม่ในวิทยุกระจายเสียงอีกรูปแบบหนึ่ง คือ วิทยุชุมชน เป็นวิทยุที่ชุมชนเป็นเจ้าของและบริหารจัดการ และเป็นบริการที่ไม่แสวงหากำไร โดย “ชุมชน” ในที่นี้หมายถึงกลุ่มคนที่อาศัยอยู่ในพื้นที่เดียวกัน ซึ่งมีข้อยืนยันการค้นพบในงานวิจัยของสุระชัย ชูผกา เรื่องบทบาทและสถานภาพวิทยุชุมชนไทย ว่าประชาชนที่อยู่อาศัยหรือที่ทำงานในพื้นที่ชุมชนนั้นมานาน จะมีส่วนร่วมในการเปิดรับฟังมากกว่าคนที่มิมีระยะเวลาอาศัยอยู่ในพื้นที่ชุมชนน้อยกว่า และมีประชาชนในพื้นที่ชุมชนเข้ามามีส่วนร่วมในการทำการสื่อสารดำเนินงานด้วยวิทยุชุมชนของตนเอง วิทยุชุมชนเป็นสื่อแนวระนาบระหว่างสมาชิกในชุมชน เป็นช่องทางให้ชุมชนได้รับรู้เกี่ยวกับตัวตน ผู้คน เรื่องราว และปัญหาในพื้นที่ เพื่อนำไปสู่การแก้ไข เป็นช่องทางให้ชุมชนได้สืบสานภาษาและวัฒนธรรมท้องถิ่น (จิรพร วิทยศักดิ์พันธ์ และ นาฎยา ตนานนท์, 2550) สอดคล้องกับความเห็นของกาญจนา แก้วเทพ ที่ว่า วิทยุชุมชนเกิดขึ้นเพื่อตอบสนองความต้องการเฉพาะถิ่นเฉพาะท้องถิ่นของแต่ละชุมชน ซึ่งมีแตกต่างหลากหลายกันไป และเติมเต็มช่องว่างที่วิทยุกระจายเสียงที่เคยมีมาไม่สามารถจะแสดงบทบาทได้ (กาญจนา แก้วเทพ, 2546)

วิทยุชุมชนสามารถทำหน้าที่ในการสื่อสารและกลายเป็นสื่อทางเลือกใหม่ให้กับคนในชุมชน ซึ่งได้รับการตอบรับจากประชาชนชุมชนสูงกว่าสื่อกระแสหลัก และเป็นสื่อที่ได้รับการตอบรับเป็นอันดับที่ 2 รองจากสื่อโทรทัศน์ ทั้งนี้เป็นผลมาจากความรู้สึกใกล้ชิดและเป็นส่วนหนึ่งของชุมชนเป็นสำคัญ (สุระชัย ชูผกา, 2550)

ด้วยกระแสดังกล่าววิทยุชุมชนจึงเรียกได้ว่าเป็นปรากฏการณ์ใหม่ทางสังคมที่แสดงให้เห็นถึงความพร้อมของประชาชนที่ก้าวเข้ามาทำหน้าที่ในการสื่อสารเพื่อชุมชนอย่างกว้างขวางและเป็นทางเลือกใหม่ให้กับประชาชนในชุมชนได้มีโอกาสที่จะได้รับข้อมูลข่าวสารและความบันเทิงที่แตกต่างไปจากวิทยุกระจายเสียงกระแสหลักทั้งวิทยุสาธารณะและวิทยุธุรกิจที่อยู่ภายใต้อำนาจของภาครัฐและภาคธุรกิจ

ในขณะที่เดียวกันวิทยุชุมชนก็เกิดปัญหามากมาย จากเดิมที่ขาดองค์กระอิสรระ กสท. ผู้มีอำนาจหน้าที่ในการกำกับกิจการวิทยุตามที่กล่าวข้างต้นที่ไม่สามารถจัดตั้งให้สำเร็จได้ และถึงแม้ปัจจุบันนี้จะมีหน่วยงานที่เรียก กสทช. ที่เป็นการรวมอำนาจของกทช. และกสท. ไว้ด้วยกัน ก็ยังเกิดปัญหามากมายที่ยังเป็นข้อถกเถียงกันอย่างต่อเนื่อง ปัญหาสำคัญๆ ที่พอจะระบุได้มีดังนี้

1. เกิดคลื่นแทรกสถานีหลัก หากติดตามข่าวสารเรื่องวิทยุชุมชนในวันนี้ จะพบว่าประชาชนมีข้อร้องเรียนจำนวนมากเกี่ยวกับคุณภาพการรับฟัง ว่าสถานีหลักที่เคยรับฟังชัดเจนได้ถูกคลื่นแทรกจากสถานีวิทยุชุมชน

2. เกิดการรบกวนวิทยุการบิน วิทยุชุมชน อาจก่อให้เกิดอันตรายจากการรบกวนวิทยุการบิน และเรื่องนี้ ได้นำไปสู่การเตือนที่มีผลให้สถานีวิทยุบางสถานี ต้องปิดตัวเอง (ชั่วคราว)

3. เกิดการถูกลอกหลวง กระแสการเกิดวิทยุชุมชนได้ทำให้มีผู้ฉวยโอกาสไปชักชวนให้ชุมชนต่างๆ จัดตั้งวิทยุชุมชนของตนขึ้น โดยอ้างว่าสามารถทำได้ และผู้หลอกลวงก็ถือโอกาสชักชวนให้ซื้อเครื่องส่ง เสาอากาศ และจัดทำห้องส่งให้ นอกจากการหลอกลวงของแล้ว เครื่องส่งหรืออุปกรณ์ต่างๆ ที่ชุมชนซื้อไปนี้ ยังเป็นสินค้าไม่ได้คุณภาพ สัญญาณมีการรบกวนและไม่เป็นไปตามข้อกำหนด

4. การร้องเรียนเรื่องการแข่งขันที่เป็นธรรม การเกิดขึ้นของวิทยุชุมชนที่แอบแฝงได้ส่งผลกระทบต่อผู้ประกอบการวิทยุที่ถูกต้อง ผู้ประกอบการตามกฎหมายได้ร้องเรียนว่า การจัดทำวิทยุที่ถูกกฎหมาย พวกตนต้องจ่ายค่าธรรมเนียมสัมปทาน ต้องเสียภาษีถูกกฎหมาย แต่หันสุดท้ายไม่ได้รับความคุ้มครองจากรัฐ ต้องถูกตัดราคาค่าโฆษณาจากวิทยุชุมชนที่ไม่มีต้นทุนสัมปทาน ไม่มีค่าลิขสิทธิ์ และไม่เสียภาษี ข้ำรายการที่ออกอย่างถูกกฎหมาย ต้องถูกรบกวนโดยคลื่นแทรก

5. **คุณภาพรายการ** มีผู้ร้องเรียนเรื่องคุณภาพรายการที่ออกอากาศ เมื่อวิทยุชุมชนมีจำนวนมาก เกิดการแทรกคั่นกันเอง เกิดการแย่งชิงโฆษณาและแย่งชิงผู้ฟัง ที่สุดแล้ววิทยุชุมชนก็มีการทะเลาะกันเองออกอากาศ การจัดรายการในลักษณะกึ่งสมัครเล่น ทำให้เกิดรายการคุณภาพต่ำ รสนิยมเลว การใช้ภาษาที่ไม่ควรออกอากาศ

จากปัญหาที่กล่าวแล้วข้างต้น ไม่ได้หมายความว่าวิทยุชุมชนเป็นของที่ผิดกฎหมายหรือไม่ดีเสียทั้งหมด เพียงแต่ต้องการจะสะท้อนให้ภาพถึงปัญหาที่เกิดกับวิทยุชุมชนในปัจจุบันนี้ โดยความเป็นจริง วิทยุชุมชนยังมีประโยชน์และสิ่งดีๆ อยู่เป็นจำนวนมาก โดยเฉพาะวิทยุชุมชนที่ยึดมั่นในแนวคิดของวิทยุชุมชนที่แท้จริง วิทยุชุมชนจำนวนมาก ออกอากาศในเรื่องของชุมชนท้องถิ่นที่เป็นเรื่องของชุมชนอย่างแท้จริง บทบาทในการให้ความรู้ รักษาวัฒนธรรมชุมชนท้องถิ่น บทบาทในการร่วมแก้ปัญหาของชุมชน การร่วมกับชุมชนพัฒนาความเป็นอยู่ และแม้กระทั่งการร้องทุกข์ เตือนภัย ก็เป็นเรื่องเป็นประโยชน์ทั้งสิ้น และเป็นส่วนสำคัญในสังคมที่ช่วยรัฐบาลในการพัฒนาชุมชนให้เกิดการพัฒนาอย่างต่อเนื่องจากความร่วมมือของคนในชุมชนเอง

ผู้วิจัยเพียงต้องการสะท้อนว่าปัญหานานับประการที่เกิดขึ้นนั้นเกิดขึ้นอันเนื่องมาจากสาเหตุที่สำคัญคือมีรัฐธรรมนูญ กฎหมายรองรับวิทยุชุมชน และปัจจุบันมีหน่วยงานที่เรียกว่า กสทช. ที่เข้ามามีบทบาท แต่อย่างไรก็ตามก็ไม่สามารถกำกับดูแลวิทยุชุมชน หรือแม้แต่กิจการอื่นๆ ที่เกี่ยวข้องได้ เพื่อมาทำหน้าที่จัดสรรคลื่นความถี่ รวมทั้งวิทยุชุมชนได้อย่างเต็มที่เต็มความสามารถ ดังนั้นจึงเป็นภาวะที่ไม่อาจทราบได้ว่าจะอยู่ในสถานการณ์เช่นนี้นานเพียงใด และวิทยุชุมชนที่มีอยู่จะยังคงมีอยู่ได้หรือไม่ หรืออาจจะต้องปรับวิธีการของวิทยุชุมชนในแต่ละแห่งเพื่อให้เปลี่ยนไปเรื่อยๆตามหลักเกณฑ์ที่หน่วยงานต่างๆกำหนดขึ้น และไม่รู้ว่าจะสิ้นสุดอย่างไร

จากความไม่แน่นอนในระดับนโยบายซึ่งก็ส่งผลให้ชุมชนที่ยึดมั่นตามแนวคิดวิทยุชุมชนเกิดความสับสน หลายสถานีวิทยุชุมชนที่ต้องปิดทำการไป หลายสถานีต้องแปรสภาพไปเป็นวิทยุธุรกิจ และหลายสถานีที่ถูกอำนาจรัฐคุกคาม จากคำกล่าวของกลุ่มปฏิรูปสื่อจังหวัดกาญจนบุรีที่ว่า “วันที่ 12 กุมภาพันธ์ 2545 กรมประชาสัมพันธ์ได้มีหนังสือถึงกลุ่มผู้เรียนรู้ในกระบวนการเรียนรู้วิทยุชุมชนของประชาชน จังหวัดกาญจนบุรี ให้ระงับการดำเนินการส่งสัญญาณวิทยุกระจายเสียง โดยระบุว่าเป็นการดำเนินการที่ไม่ถูกต้องตามมาตรา 5 ใน พ.ร.บ. วิทยุกระจายเสียง และวิทยุโทรทัศน์ พ.ศ. 2498 แก้ไขเพิ่มเติม 2530 ระบุโทษจำคุกไม่เกิน 5 ปี

และปรับไม่เกิน 1 แสนบาท หรือทั้งจำทั้งปรับ และปรับเป็นรายวันวันละสองพันบาท จนกว่าจะ
ดำเนินการให้ถูกต้อง คือ การได้รับอนุญาตดำเนินการจากเจ้าพนักงานผู้ออกใบอนุญาต”

ในขณะที่เดียวกันก็มีอีกหลายสถานที่ที่ยึดมั่นตามแนวคิดวิถุชุมชนภายใต้หลักการที่ว่าวิถุ
ชุมชนเป็นของชุมชน เพื่อชุมชน โดยชุมชน กล่าวคือประชาชนต้องเข้ามาดำเนินงานวิถุชุมชน
รวมทั้งเกิดความรู้สึกเป็นเจ้าของ และเนื้อหารายการของวิถุชุมชนเป็นไปเพื่อผลประโยชน์ของ
ชุมชน นอกจากนี้ การดำเนินงานของวิถุชุมชนยังใช้รูปแบบอาสาสมัคร ไม่แสวงหากำไรทาง
ธุรกิจ และไม่ถูกแทรกแซง/ ครอบงำจากรัฐ ทุน และนักการเมือง (กาญจนา แก้วเทพ, 2546
และปัดณพร ไพบุลย์วัฒน์กิจ) อย่างเช่นงานวิจัยเรื่องการบริหารสถานีวิถุชุมชนจังหวัด
กาญจนบุรี ที่พบว่าสถานีวิถุชุมชนกาญจนบุรียังคงยึดมั่นตามแนวคิดวิถุชุมชนสถานีวิถุชุมชน
เป็นสถานที่ที่ก่อตั้งมาเพื่อสร้างกระบวนการเรียนรู้แก่ประชาชนในการบริหารจัดการสถานีวิถุ
ชุมชนอย่างแท้จริง ภายใต้ปรัชญาของวิถุชุมชนที่ว่า “ของชุมชน โดยชุมชน และเพื่อชุมชน”
เพราะกลุ่มที่ตั้งขึ้นคือชาวบ้านในชุมชน ดำเนินการโดยชาวบ้านในชุมชน และผลิตรายการต่างๆที่
มีสาระประโยชน์เพื่อชาวบ้านในชุมชน

ท่ามกลางกระแสความไม่แน่นอนในนโยบายการให้การสนับสนุนของรัฐทำให้สถานีวิถุ
ชุมชนหลายแห่งต้องหันกลับมาตระหนักถึงการเข้ามามีส่วนร่วมของคนในชุมชน เพราะหากคน
ในชุมชนเข้ามามีส่วนร่วมแล้ว จะสะท้อนให้เห็นถึงความเข้มแข็งของคนในชุมชน เมื่อสถานีวิถุ
ชุมชนที่มีเป้าหมายในการพัฒนาชุมชนนั้นเกิดปัญหาหรืออุปสรรคใดๆคนในชุมชนก็จะช่วยให้
ปัญหานั้นสามารถผ่านไปได้อย่างเช่นงานวิจัยเรื่อง กระบวนการจัดการวิถุชุมชนเพื่อการ
พึ่งตนเอง : กรณีศึกษาวิถุชุมชนคนด่านซ้าย อำเภอด่านซ้ายจังหวัดเลย ที่พบว่า ในช่วงแรกๆของ
การจัดตั้งสถานีวิถุชุมชนคนด่านซ้ายก็ยังคงอยู่ในช่วงกระแสความไม่แน่นอนของนโยบายรัฐ
โดยเฉพาะเรื่องการให้บสนับสนุนจากรัฐเพราะมีกระแสเรื่องวิถุเถื่อนเกิดขึ้น ทำให้มีปัญหาใน
การจัดตั้งก็ได้รับความช่วยเหลือจากกลุ่มเยาวชนที่ให้ความสนใจในการเข้ามาเรียนรู้วิธีการจัด
รายการ และหลังจากนั้นกลุ่มผู้ฟังทั่วไปเห็นว่ารายการวิถุชุมชนคนด่านซ้ายน่าสนใจ มีประโยชน์
ทำให้ชาวบ้านร่วมใจกันบริจาคเงินจนถึงปัจจุบัน

แนวคิดของกลุ่มสถานีวิทยุชุมชนที่ไม่รอเพียงการรับการสนับสนุนจากรัฐ สถานีวิทยุชุมชนที่เริ่มมาจากภาคประชาชนอย่างเช่นงานวิจัยเรื่องการมีส่วนร่วมในการกำหนดรูปแบบ/ เนื้อหาและวิธีการดำเนินงานรายการวิทยุชุมชนของจังหวัดน่านที่พบว่าสถานีวิทยุชุมชนจังหวัดน่านเป็นสถานีที่ภาคประชาชนค่อนข้างมีบทบาทหลักจะไม่ค่อยมีปัญหาเรื่องงบประมาณ ในขณะที่งานวิจัยเรื่องแนวทางการพัฒนาวิทยุชุมชนเพื่อตอบสนองของความต้องการท้องถิ่นของชุมชน จังหวัดนครราชสีมา และจังหวัดบุรีรัมย์ เป็นองค์กรที่อยู่ภายใต้การอุปถัมภ์งบประมาณจากภาครัฐจะมีปัญหาเรื่องงบประมาณในทุกด้าน

จากข้อค้นพบดังกล่าวข้างต้น หากสถานีวิทยุชุมชนใดเริ่มจากการมีส่วนร่วมของภาคประชาชนอย่างแท้จริงแล้ว สื่อวิทยุชุมชนในฐานะเครื่องมือการสื่อสารเพื่อการพัฒนาชุมชนก็จะสามารถดำรงอยู่ได้ เพราะความร่วมมือของชุมชนเอง และในขณะเดียวกันสถานีวิทยุชุมชนช่วยเสริมสร้างความเข้มแข็งให้กับชุมชน เพราะวิทยุชุมชนเป็นเหมือนกระบอกเสียงของคนในชุมชน และเป็นเครื่องมือในการระดมพลังความร่วมมือของคนในชุมชนในทุกมิติให้ร่วมกันสะท้อนปัญหา ร่วมกันหาแนวทางแก้ไขปัญหา และจะก่อให้เกิดความเข้มแข็งของชุมชนในที่สุด

มีงานวิจัยหลายเรื่องที่ได้ศึกษาเกี่ยวกับบทบาทหน้าที่ของสถานีวิทยุชุมชน ที่โดยสรุปแล้ววาริทยุชุมชนมีบทบาทหน้าที่ตามเกณฑ์เรื่อง “การพัฒนาสังคม/ชุมชน” ในกระแสการพัฒนาชุมชนให้เข้มแข็งวิทยุชุมชนก็สามารถเป็นกลไกหนึ่งในการเข้าร่วมในการพัฒนาชุมชนในมิติต่างๆดังนี้

- บทบาทในการเสริมสร้างพลังทางเศรษฐกิจ เช่น การเผยแพร่สินค้าของชุมชน การแนะนำอาชีพ ฯลฯ
- บทบาทในการติดตาม/ จับตา/ วิพากษ์วิจารณ์การเมืองระดับท้องถิ่น เพื่อตรวจสอบแนวทาง/ นโยบาย/ การปฏิบัติงานของการเมืองในชุมชน เช่น กองทุนหมู่บ้าน ฯลฯ
- บทบาทสำคัญในการส่งเสริมศิลปวัฒนธรรม ขนบธรรมเนียมประเพณี สืบทอดภูมิปัญญาท้องถิ่น เช่น การแสดงเพลงโคราช ลิเก ประเพณีแข่งเรือ ฯลฯ
- บทบาทในการขัดเกลาทางสังคม เช่น การส่งเสริมค่านิยมเรื่องความซื่อสัตย์ รักถิ่นกำเนิด รักษาสิ่งแวดล้อม ฯลฯ
- บทบาทในการระดมความร่วมมือ เช่น ในช่วงเวลาที่ต้องการความร่วมมือร่วมแรงร่วมใจทำกิจกรรมต่างๆ เช่น การรณรงค์ป้องกันพิษสุนัขบ้า โรคเอดส์ ฯลฯ

- บทบาทในการเตือนภัย วิทยุชุมชนสามารถทำหน้าที่เป็นยามป้องกันชุมชน ให้รู้ตัวล่วงหน้าจากภัยอันตรายต่างๆ การที่วิทยุชุมชนจะแสดงบทบาทนี้ได้ก็ต้องหมายความว่าแม้ว่าเนื้อหาของวิทยุชุมชนจะเป็นเรื่องราวของชุมชน แต่ผู้รับผิดชอบวิทยุชุมชนก็ต้องเปิดตัวเปิดรับข่าวสารจากโลกภายนอกเพื่อจะได้เป็น “แถวหน้าของการรับรู้ข่าวสาร” และนำมาบอกต่อให้แก่ชุมชน เช่น ภัยจากน้ำท่วม ไฟป่า โรคระบาด ฯลฯ
- บทบาทในการประสานความสามัคคี หรือเป็นสื่อกลางในการจัดการกับความขัดแย้ง แน่นอนว่า ในทุกชุมชนย่อมไม่อาจหลีกเลี่ยงความขัดแย้งทั้งที่มาจากภายในชุมชนเอง หรือความขัดแย้งที่เกิดมาจากภายนอก ในท่ามกลางความขัดแย้งดังกล่าว วิทยุชุมชนอาจจะเล่นบทเป็น “พื้นที่เจรจา” ให้ทุกฝ่ายได้เข้ามาเจรจาตกลงต่อรองกัน
- บทบาทในการสร้างบุคลิกภาพแบบใหม่ให้แก่คนในชุมชน เมื่อวิทยุชุมชนได้เปิดโอกาสให้ประชาชนเข้ามามีส่วนร่วม ได้เข้ามามีปากเสียงในพื้นที่สาธารณะก็เท่ากับว่าวิทยุชุมชนได้เป็นเวทีสำหรับการฝึกซ้อมให้ประชาชน รู้จักแสดงความคิดเห็นต่อสาธารณะ

อย่างไรก็ตามวิทยุชุมชนแต่ละแห่ง แต่ละบริบททางสังคมก็จะมีบทบาทหน้าที่ในการพัฒนาชุมชน พัฒนาสังคมแตกต่างกันไป เช่นเดียวกับสถานีวิทยุชุมชนเครดิตยูเนียน จังหวัดสุราษฎร์ธานี ที่จากการศึกษาเบื้องต้นพบว่าเป็นสถานีวิทยุชุมชนที่เกิดจากการรวมตัวกันของคนในชุมชนหลากหลายอาชีพ และต่างเห็นความสำคัญของวิทยุชุมชนในการเป็นเครื่องมือการสื่อสารเพื่อเสริมสร้างความเข้มแข็งให้กับชุมชนได้ สถานีวิทยุชุมชนเครดิตยูเนียน จังหวัดสุราษฎร์ธานีจึงเกิดขึ้นมาจากการร่วมมือจากคนในชุมชน กลุ่มในชุมชน หน่วยงานภายใน และภายนอกชุมชน ประกอบด้วยชมรมเครดิตยูเนียน กลุ่มเกษตรกรรมชาติเพื่อสิ่งแวดล้อม ประชาคมตำบลท่าสะท้อน ศิลปินพื้นบ้าน และกลุ่มอนุรักษ์วัฒนธรรม ประเพณีไทยขุนทะเล โดยตั้งอยู่ที่อาคารเลขที่ 115 หมู่ที่ 5 ตำบลท่าสะท้อน อำเภอพุนพิน จังหวัดสุราษฎร์ธานี กระจายเสียงในระบบ เอฟ.เอ็ม. ความถี่ 105.75 เมกะเฮิร์ต กำลังส่ง 30 วัตต์ ความสูงของเสาอากาศจากพื้นดิน 20 เมตร ออกอากาศทุกวันเวลา 12.00 – 21.00 น. กระจายเสียงครอบคลุมพื้นที่ 6 ตำบล 11 หมู่ คือ 1. ตำบลท่าสะท้อน ครอบคลุมหมู่ 2 บ้านบ่อกรัง, หมู่ 3 บ้านท่าสะท้อน, หมู่ 5 บ้านเขาพลู, หมู่ 6 บ้านห้วยลึก 2. ตำบลท่าโรงช้าง ครอบคลุมหมู่ 3 บ้านท่าโรงช้าง, หมู่ 5 บ้านควนไทร 3. ตำบลนาใต้ ครอบคลุมหมู่ 2 บ้านหนองหญ้าปล้อง, หมู่ 6 บ้านคลองยา 4. ตำบลทรัพย์ทวี ครอบคลุมหมู่ 1

บ้านควนท่าแร่ 5. ตำบลขุนทะเล ครอบคลุมหมู่ 8 บ้านคลองเรือ และ 6. ตำบลวัดประดู่ ครอบคลุมหมู่ 6 บ้านใหม่พัฒนา

ที่ผ่านมาได้มีงานวิจัยที่ศึกษาสถานีวิทยุชุมชนเครดิตยูเนียน จังหวัดสุราษฎร์ธานีโดยมีวัตถุประสงค์หลักในการศึกษาการใช้ประโยชน์ และความพึงพอใจของกลุ่มผู้ฟังที่มีต่อรายการสถานีวิทยุชุมชนเครดิตยูเนียน ซึ่งผลการวิจัยสรุปว่า รายการที่ทางสถานีวิทยุชุมชนเครดิตยูเนียนนำเสนอ นั้นสอดคล้องกับการใช้ประโยชน์ของกลุ่มผู้ฟังเนื่องจากเนื้อหาที่นำเสนอ นั้นเป็นเรื่องใกล้ตัว กลุ่มผู้ฟังส่วนใหญ่ที่เป็นเกษตรกรสามารถนำข่าวสารที่ได้รับไปใช้ประโยชน์ในการดำเนินชีวิตได้ ประกอบกับจุดเริ่มต้นในการศึกษาเบื้องต้นว่าสถานีวิทยุชุมชนแห่งนี้ก่อตั้ง โดยเกิดจากความร่วมมือของคนในชุมชน กลุ่มภายในชุมชน หน่วยงานภายใน และภายนอกชุมชน จึงเป็นความท้าทายของผู้วิจัยในการศึกษาเรื่องความร่วมมือของชุมชนกับการมีส่วนร่วมในสถานีวิทยุชุมชนเครดิตยูเนียน จังหวัดสุราษฎร์ธานี ที่จะสะท้อนให้เห็นความร่วมมือของชุมชนว่าเป็นอย่างไร มีแนวทางการบริหารจัดการสถานีอย่างไร และมีข้อเสนอแนะงานวิจัย ญัฐวิวัฒน์ พรวงษ์หุ่่น (2552) งานวิจัยที่ศึกษาเรื่องการศึกษากระบวนการมีส่วนร่วมของประชาชนในกิจการวิทยุชุมชนในประเทศไทย โดยมีวัตถุประสงค์เป็นไปในทิศทางเดียวกับความสนใจของผู้วิจัย ซึ่งได้ให้ข้อเสนอแนะในประเด็นที่ว่า การวิจัยในครั้งนี้เลือกสนามวิจัยที่เป็นตัวแทนสถานีวิทยุชุมชนในพื้นที่ภาคเหนือ ภาคตะวันออกเฉียงเหนือ และภาคตะวันตก การวิจัยครั้งต่อไปสมควรขยายพื้นที่สนามวิจัยให้ครอบคลุมทุกภูมิภาคของประเทศ เป็นผลให้ผู้วิจัยตัดสินใจเลือกพื้นที่ภาคใต้ เพราะเล็งเห็นว่าองค์ความรู้ที่ได้จากการวิจัยชิ้นนี้สามารถต่อยอดองค์ความรู้จากงานวิจัยดังกล่าวให้มีความสมบูรณ์มากขึ้นในบริบทที่ครบถ้วนทุกภูมิภาคของประเทศ และพื้นที่ภาคใต้มีการศึกษาวิจัยประเด็นที่เกี่ยวข้องกับการศึกษาการบริหารจัดการสถานีวิทยุชุมชนน้อยมาก ประกอบกับจังหวัดสุราษฎร์ธานีเป็นจังหวัดที่มีสถานีวิทยุชุมชนที่เป็นสมาชิกสหพันธ์วิทยุชุมชนแห่งชาติที่มากที่สุดในภาคใต้ (เว็บไซต์ทีนิวส์) ที่เป็นการรวมตัวกันอย่างเป็นทางการของจุดปฏิบัติการเรียนรู้วิทยุชุมชนกว่า 140 แห่ง และมีความเข้มแข็งมาก เพื่อติดตามนโยบายการจัดระเบียบวิทยุชุมชนของรัฐบาล และมีการประชุมร่วมกันเพื่อแลกเปลี่ยนบทเรียนและช่วยเหลือกันภายในเครือข่ายอย่างสม่ำเสมอ รวมทั้งเป็นเครือข่ายที่มีศักยภาพในการเคลื่อนไหวเชิงนโยบาย ซึ่งสถานีวิทยุชุมชนเครดิตยูเนียนที่ผู้วิจัยสนใจ เดิมทีมีสถานะเป็นจุดปฏิบัติการเรียนรู้วิทยุชุมชนที่มีความพร้อม และทักษะในการดำเนินงานตามแนวคิดของวิทยุชุมชนที่เกิดจากการสนับสนุนขององค์กรต่างๆ โดยเฉพาะอย่างยิ่งช่วงแรกเริ่มก่อตั้งที่ได้รับการสนับสนุนจากมูลนิธิการเรียนรู้และพัฒนาประชาสังคม มูลนิธิอาสาสมัครเพื่อสังคม และตัวแทนจากภาคประชาชนของจังหวัดต่างๆที่ได้ดำเนินการเวทีเรียนรู้วิทยุชุมชนร่วมกัน

ซึ่งมีการก่อตั้งมาแล้วตั้งแต่ปี 2547 และปัจจุบันเปลี่ยนสถานภาพเป็นสถานีวิทยุชุมชนอย่างแท้จริง เนื่องจากมีพระราชบัญญัติคุ้มครอง

ดังนั้นงานวิจัยเรื่อง “ความพร้อมของชุมชนกับการมีส่วนร่วมในสถานีวิทยุชุมชนเครดิตยูเนียน จังหวัดสุราษฎร์ธานี” โดยมุ่งศึกษาการบริหารจัดการสถานีวิทยุชุมชน รวมถึงศึกษาความพร้อม และความต้องการของชุมชนในการมีส่วนร่วมกับสถานีวิทยุชุมชนเครดิตยูเนียน โดยกลุ่มตัวอย่างที่ศึกษานั้นแบ่งเป็น 2 ส่วนคือ ส่วนการวิจัยเชิงคุณภาพเรื่องการบริหารจัดการกลุ่มตัวอย่างคือกลุ่มอาสาสมัครที่ได้รับการเลือกตั้งจากคนในชุมชนมาเป็นคณะกรรมการของสถานีวิทยุชุมชนเครดิตยูเนียน และอาสาสมัครทั่วไปในฐานะผู้มีส่วนร่วม และเป็นผู้มีส่วนได้ส่วนเสียกับสถานีวิทยุชุมชนเครดิตยูเนียนของชุมชนตนเอง และส่วนที่ 2 การวิจัยเชิงปริมาณที่ศึกษาความพร้อมและความต้องการของชุมชนในการมีส่วนร่วม กลุ่มตัวอย่างคือประชาชนในพื้นที่กระจายเสียง 6 ตำบล 11 หมู่ คือ 1. ตำบลท่าสะท้อน ครอบคลุมหมู่ 2 บ้านบ่อกรัง, หมู่ 3 บ้านท่าสะท้อน, หมู่ 5 บ้านเขาพลู, หมู่ 6 บ้านห้วยลึก 2. ตำบลท่าโรงช้าง ครอบคลุมหมู่ 3 บ้านท่าโรงช้าง, หมู่ 5 บ้านควนไทร 3. ตำบลนาใต้ ครอบคลุมหมู่ 2 บ้านหนองหญ้าปล้อง, หมู่ 6 บ้านคลองยา 4. ตำบลทรัพย์ทวี ครอบคลุมหมู่ 1 บ้านควนท่าแร่ 5. ตำบลขุนทะเล ครอบคลุมหมู่ 8 บ้านคลองเรือ และ 6. ตำบลวัดประดู่ ครอบคลุมหมู่ 6 บ้านใหม่พัฒนา โดยใช้สูตรการหาจำนวนกลุ่มตัวอย่างของ Yamane (1973) คำนวณกลุ่มตัวอย่างได้ 378 คน และใช้วิธีการสุ่มแบบเจาะจงทุกพื้นที่ การสุ่มแบบกำหนดกลุ่มตัวอย่าง และการสุ่มแบบบังเอิญ

1.2 วัตถุประสงค์ของการวิจัย

1. เพื่อศึกษาการบริหารจัดการสถานีวิทยุชุมชนเครดิตยูเนียน จังหวัดสุราษฎร์ธานี
2. เพื่อศึกษาความพร้อมของชุมชนกับการมีส่วนร่วมในสถานีวิทยุชุมชนเครดิตยูเนียน จังหวัดสุราษฎร์ธานี
3. เพื่อศึกษาความต้องการของชุมชนกับการมีส่วนร่วมในสถานีวิทยุชุมชนเครดิตยูเนียน จังหวัดสุราษฎร์ธานี

1.3 ขอบเขตของการวิจัย

การศึกษาวิจัยเรื่องนี้ได้กำหนดขอบเขตการวิจัยไว้

ขอบเขตด้านพื้นที่

ศึกษาสถานีวิทยุชุมชนเครดิตยูเนียน จังหวัดสุราษฎร์ธานี เนื่องจากสถานีวิทยุชุมชนเครดิตยูเนียนเป็นสถานที่มีรูปแบบการก่อตั้งตามแนวคิดวิद्यุชุมชน ซึ่งจากการค้นคว้าข้อมูลเบื้องต้นจะสอดคล้องกับแนวคิดระดับการเป็นวิद्यุชุมชน (จุมพล รอดคำดี, 2542) เป็นวิद्यุชุมชนระดับที่ 6 ที่ชุมชนเป็นเจ้าของสถานและมีใบอนุญาตเป็นเจ้าของคลื่น เป็นการก่อตั้งที่มาจากพลังของคนในชุมชนที่มีความเข้มแข็งอย่างแท้จริงในรูปแบบของคณะกรรมการ

ขอบเขตด้านเนื้อหา

1. ศึกษาการบริหารจัดการสถานีวิद्यุชุมชนเครดิตยูเนียน จังหวัดสุราษฎร์ธานี เพื่อวิเคราะห์ ส่วนที่ 1 การบริหารจัดการทั่วไปคือ การบริหารจัดการคน การบริหารจัดการงบประมาณ (อุปกรณ์, วัสดุ) และการบริหารจัดการงาน ส่วนที่ 2 บริหารจัดการการกระจายเสียงว่าเป็นอย่างไร
2. ศึกษาความพร้อมและความต้องการของชุมชนกับการมีส่วนร่วมในสถานีวิद्यุชุมชนเครดิตยูเนียน จังหวัดสุราษฎร์ธานี เพื่อทราบความพร้อมและความต้องการของชุมชนกับการมีส่วนร่วมของชุมชนว่าเป็นอย่างไร

ขอบเขตด้านกลุ่มเป้าหมาย

การศึกษาด้านการบริหารจัดการ กลุ่มเป้าหมายคืออาสาสมัครคณะกรรมการสถานีวิद्यุชุมชนเครดิตยูเนียน จังหวัดสุราษฎร์ธานี อาสาสมัครทั่วไป และการศึกษาความพร้อมและความต้องการชุมชนกับการมีส่วนร่วมกลุ่มตัวอย่างคือ ชาวบ้านที่สามารถรับฟังการกระจายเสียงสัญญาณวิทยุชุมชนเครดิตยูเนียนได้ในฐานะผู้มีส่วนร่วม และเป็นผู้มีส่วนได้ส่วนเสียกับสถานีวิद्यุชุมชนเครดิตยูเนียนของชุมชนตนเอง

1.4 คำจำกัดความที่ใช้ในการวิจัย

ชุมชน หมายถึง พื้นที่ที่ประกอบด้วยคนในพื้นที่ที่สามารถรับการกระจายเสียงของ สถานีวิทยุชุมชนเครดิตยูเนียน จังหวัดสุราษฎร์ธานีประกอบด้วย 1. ตำบลท่าสะท้อน ครอบคลุม หมู่ 2 บ้านบ่อกรัง, หมู่ 3 บ้านท่าสะท้อน, หมู่ 6 บ้านห้วยลึก 2. ตำบลท่าโรงช้าง ครอบคลุม หมู่ 3 บ้านท่าโรงช้าง, หมู่ 4 บ้านดอนไทร 3. ตำบลท่าเรือ ครอบคลุม หมู่ 5 บ้านเขาพลู 4. ตำบลเขาหัวควาย ครอบคลุม หมู่ 2 บ้านหนองหญ้าปล้อง, หมู่ 6 บ้านคลองยา 5. ตำบลทรัพย์ทวี ครอบคลุม หมู่ 1 บ้านควนท่าแร่ 6. ตำบลขุนทะเล ครอบคลุม หมู่ 8 บ้านคลองเรือ และ 7. ตำบลวัดประดู่ ครอบคลุม หมู่ 6 บ้านใหม่พัฒนา ซึ่งในที่นี้แบ่งคนในชุมชนเป็นผู้ส่งสาร และผู้รับสาร

วิทยุชุมชน หมายถึง เครื่องมือการสื่อสารรูปแบบหนึ่งที่ทำเนิการกระจายเสียงเพื่อ สาธารณะประโยชน์ และดำเนินงานโดยไม่แสวงหากำไร มุ่งเน้นการเผยแพร่ข้อมูลข่าวสารตาม ความต้องการของคนในชุมชน

สถานีวิทยุชุมชนเครดิตยูเนียน จังหวัดสุราษฎร์ธานี หมายถึง สถานที่ตั้งเครื่องมือ กระจายเสียงและกระจายเสียงเพื่อสาธารณะประโยชน์ดำเนินงานโดยไม่แสวงหากำไร กระจาย เสียงในระบบ เอฟ.เอ็ม.ความถี่ 105.75 เมกะเฮิร์ต กำลังส่ง 30 วัตต์ ความสูงของเสาอากาศจาก พื้นดิน 20 เมตร ออกอากาศทุกวันเวลา 12.00 – 21.00 น. ที่ตั้งเลขที่ 115 หมู่ที่ 5 ตำบลท่าสะท้อน อำเภอพุนพิน จังหวัดสุราษฎร์ธานี ก่อตั้งโดยความร่วมมือจากหลายๆองค์กร ชมรมเครดิตยูเนียน ภาควิชาได้ กลุ่มเกษตรกรรมชาติเพื่อสิ่งแวดล้อม ประชาคมตำบลท่าสะท้อน ศิลปินพื้นบ้าน และ กลุ่มอนุรักษ์วัฒนธรรมประเพณีไทยขุนทะเล

การบริหารจัดการ หมายถึง ส่วนที่ 1 การบริหารจัดการทั่วไปคือ การบริหารจัดการคน การบริหารจัดการงบประมาณ และการบริหารจัดการงาน และส่วนที่ 2 คือ การบริหารจัดการการ กระจายเสียง

ความพร้อมของชุมชนในการมีส่วนร่วม หมายถึง ความพร้อมด้านจิตใจที่มีความ กระตือรือร้น ด้านฐานะทางเศรษฐกิจในเรื่องสถานะทางการเงิน ด้านฐานะทางสังคมตำแหน่ง หน้าที่การทำงาน และบทบาททางสังคม ด้านเวลาในเรื่องการจัดสรรเวลาของบุคคล

ความต้องการในการมีส่วนร่วม หมายถึง การแสดงออกให้เห็นในการมีส่วนร่วม
ในฐานะผู้รับสาร ในฐานะผู้ผลิตรายการ และในฐานะผู้บริหารสถานีวิทยุชุมชน

1.5 ประโยชน์ที่คาดว่าจะได้รับ

1. สามารถทราบถึงการบริหารจัดการของสถานีวิทยุชุมชนเครดิตยูเนียน จังหวัด
สุราษฎร์ธานี
2. สามารถทราบถึงความพร้อม และความต้องการของชุมชนกับการมีส่วนร่วมในสถานีวิทยุชุมชนเครดิตยูเนียน จังหวัดสุราษฎร์ธานี เพื่อวิเคราะห์ให้เห็นถึงความพร้อมของชุมชน เพื่อสามารถพัฒนาจากจุดแข็งที่มีอยู่ให้เกิดประสิทธิภาพสูงสุด และปรับปรุงจุดอ่อนให้เป็นจุดแข็งเพื่อพร้อมรับการพัฒนาต่อไปโดยใช้ข้อมูลการสำรวจความพร้อม และความต้องการของชุมชนนี้ในการวางแผนการแนวทางการเสริมความพร้อมของชุมชนต่อไป เพื่อให้ชุมชนมีส่วนร่วมอย่างแท้จริง
3. สามารถพัฒนาองค์ความรู้ที่ได้เพื่อกำหนดแนวทางการเสริมสร้างความเข้มแข็งให้กับสถานีวิทยุชุมชนในบริบทต่างๆได้ประสบความสำเร็จมากยิ่งขึ้นต่อไป

ศูนย์วิทยุทรัพยากร
จุฬาลงกรณ์มหาวิทยาลัย

บทที่ 2

เอกสารและงานวิจัยที่เกี่ยวข้อง

ในการวิจัยเรื่อง “ความพร้อมของชุมชนกับการมีส่วนร่วมในสถานีวิทยุชุมชนเครดิตยูเนียน จังหวัดสุราษฎร์ธานี” ผู้วิจัยอาศัยแนวคิด ทฤษฎีและงานวิจัยที่เกี่ยวข้องมาอธิบายดังนี้

1. แนวคิดเรื่องวิทยุชุมชน
2. แนวคิดการบริหารจัดการวิทยุชุมชน
3. แนวคิดเรื่องการสื่อสารแบบมีส่วนร่วม
4. แนวคิดเกี่ยวกับความพร้อมของชุมชน และศักยภาพของชุมชน
5. เอกสารและงานวิจัยที่เกี่ยวข้อง

2.1 แนวคิดเรื่องวิทยุชุมชน

(Community Radio)

วิทยุกระจายเสียงชุมชนเป็นการจัดดำเนินการ และส่งกระจายเสียงของวิทยุท้องถิ่น (Local Station) รูปแบบหนึ่ง ที่มีจุดมุ่งหมายเพื่อตอบสนองความต้องการที่แท้จริงของชุมชนโดยมีลักษณะการดำเนินงานที่เป็นประชาธิปไตย และเป็นการสื่อสารสองทาง กล่าวคือ มีหลักการเป็นของประชาชน โดยประชาชน และเพื่อประชาชนในชุมชนท้องถิ่นที่เป็นเขตบริการของวิทยุกระจายเสียงนั้น (ทิวพร แสงเมืองชิน, 2543)

แนวคิดเรื่องวิทยุชุมชน (จุมพล รอดคำดี, 2542) เริ่มต้นในสหรัฐอเมริกาเมื่อปี ค.ศ.1948 โดยกลุ่มประชากรได้รวมตัวกันจัดตั้งสถานีวิทยุกระจายเสียงเพื่อท้องถิ่นในรูปแบบสถานีที่ไม่มุ่งแสวงหากำไร (Non – profit station) ขึ้นเป็นครั้งแรกที่เมืองเบอร์กลีย์ (Berkeley) มลรัฐแคลิฟอร์เนีย และได้มีการขยายแนวความคิดนี้ออกไปอย่างกว้างขวางในเวลาต่อมา จนมีการรวมตัวตั้งสมาพันธ์นักวิทยุชุมชนแห่งชาติขึ้นมีสมาชิกกว่า 60 สถานี

ลักษณะสำคัญของวิทยุท้องถิ่นแตกต่างจากวิทยุกระจายเสียง 2 รูปแบบที่มีอยู่ คือ วิทยุสาธารณะ (Public Radio) และวิทยุธุรกิจ (Commercial Radio) ในหลายลักษณะ เช่น ส่งกระจายเสียงด้วยกำลังส่งต่ำ (ประมาณ 1 กิโลวัตต์) ครอบคลุมในที่จำกัดประมาณ 6-10 กิโลเมตร ซึ่งแตกต่างจากวิทยุสาธารณะระดับชาติ และดำเนินงานโดยไม่แสวงหากำไร (Non – commercial) ซึ่งทำให้แตกต่างไปจากวิทยุธุรกิจ เงินที่ใช้ดำเนินการส่วนใหญ่ได้มาจากสมาชิกในชุมชน หรือมาจากการบริจาคของมูลนิธิ องค์กรการกุศล และการระดมทุนของกลุ่มผู้ดำเนินงาน

วิทยุชุมชนในประเทศไทย

วิทยุกระจายเสียงของไทยเกิดขึ้นมาตั้งแต่ปี พ.ศ. 2470 (“คู่มือวิทยุชุมชน,”ออนไลน์2546) โดยเริ่มต้นจากการเป็นวิทยุของรัฐโดยพยายามที่จะกระจายเสียงให้ครอบคลุมพื้นที่ให้กว้างที่สุด แต่มีปัญหาเรื่องรัศมีการส่งและการรับฟังทำให้มีการจัดตั้งสถานีวิทยุในท้องถิ่นขึ้น แต่ยังคงเป็นการถ่ายทอดรายการจากส่วนกลางพร้อมทั้งเริ่มมีการทำรายการจากท้องถิ่นเข้ามาผสมบ้าง แต่ยังมีหน่วยงานราชการเป็นเจ้าของและดำเนินงานโดยเจ้าหน้าที่รัฐ ในระยะต่อมาได้เกิดวิทยุของภาคธุรกิจที่ซื้อเวลาจากสถานีของรัฐ โดยมีเป้าหมายเพื่อแสวงหาผลกำไรเป็นหลัก ดังนั้นในกระบวนการคัดเลือกเนื้อหา ความเป็นเจ้าของจึงไม่เกิดจากความคิดริเริ่มและการบริหารจัดการของประชาชนในชุมชนโดยตรง

สำหรับประเทศไทยวิทยุกระจายเสียงได้พัฒนาจากการเป็น “สื่อของรัฐ / สื่อสาธารณะ / สื่อระดับชาติ” ในทศวรรษ 2470 มาเป็น “สื่อธุรกิจ / สื่อเชิงพาณิชย์” ในทศวรรษ 2490 จนในทศวรรษ 2540 นี้เอง จึงได้เริ่มก้าวเข้าสู่การเป็น “สื่อชุมชน / สื่อท้องถิ่น” (กาญจนา แก้วเทพ, 2546: 8; คอลิน เฟรเซอร์และ โซเนีย เรสเตรโพ เอสตราดา, 2001: 1-14)

ต่อมาในปี พ.ศ.2534 ได้มีการจัดตั้งสถานีวิทยุ จส.100 และในปี พ.ศ. 2537 ได้จัดสถานีวิทยุสวพ.91 ซึ่งทั้งสองสถานีได้มีการจัดรายการโดยมีประชาชนผู้ใช้ ร.๔ ใช้ถนนเป็นผู้รายงานสถานการณ์การจราจร ถือได้ว่าประชาชนสามารถเข้าถึงสื่อและมีส่วนร่วมในการจัดรายการ แต่การคัดเลือกเนื้อหา รูปแบบรายการ และการกลั่นกรองออกอากาศยังอยู่ในความควบคุมของผู้จัดรายการและเจ้าหน้าที่สถานีส่วนเจ้าของสถานีนั้นยังเป็นกองทัพบกและกมลตำรวจไม่ใช่ชุมชน

ในปีพ.ศ.2534 ได้มีการทดลองจัดทำรายการวิทยุชุมชนที่มีรูปแบบใกล้เคียงกับหลักการดำเนินงานของวิทยุชุมชนที่สถานีวิทยุกระจายเสียงแห่งประเทศไทยระบบ F.M. ที่จังหวัดจันทบุรี โดย นายสุรินทร์ แปลงประสพโชค โดยใช้หลักการดำเนินงานในฐานะสื่อแบบประชาธิปไตย (Democratic Media) และการสื่อสารแบบมีส่วนร่วม (Participatory Communication) คือการให้ประชาชนสามารถเข้าถึงสื่อได้ง่าย (Accessibility) ให้ประชาชนช่วยกันคิดวางแผน กำหนดเนื้อหาการผลิตรายการร่วมกัน (Participation) และให้ประชาชนเป็นเจ้าของมีอำนาจในการตัดสินใจในการบริหารรายการด้วยตนเอง (Self – management) โดยมีนายสถานีวิทยุกระจายเสียงแห่งประเทศไทย จังหวัดจันทบุรี และคณบดีคณะนิเทศศาสตร์ จุฬาลงกรณ์มหาวิทยาลัยเป็นที่ปรึกษา

ในปี พ.ศ. 2540 ประเทศไทยมีการร่างรัฐธรรมนูญฉบับใหม่ซึ่งนับได้ว่าเป็นการปฏิรูปสื่อ เพราะมีการจัดสรรคลื่นความถี่อย่างเป็นธรรมให้แก่หน่วยงานทั้งของรัฐ องค์กรเอกชน ไปจนถึงประชาชนในตำบลหมู่บ้าน โดยมีจุดมุ่งหมายที่จะเป็นการปรับเปลี่ยนรูปแบบการสื่อสารจากการที่ส่งข่าวสารจากรัฐไปสู่ประชาชนทางเดียวแล้ว จะสามารถเป็นสื่อที่ประชาชนสามารถใช้ส่งข่าวกลับมายังรัฐและให้ประชาชนได้ส่งข่าวสารถึงกันเองในแนวระนาบ

จากการปฏิรูปสื่อทำให้รัฐบาลได้มอบหมายให้กรมประชาสัมพันธ์ และองค์การสื่อสารแห่งประเทศไทย (อ.ส.ม.ท.) จัดทำโครงการวิทยุชุมชนตั้งแต่ปี พ.ศ. 2541 ด้วยการริเริ่มทำโครงการนำร่อง 2 โครงการ คือโครงการนำร่องวิทยุชุมชนในจังหวัดทดลอง 19 จังหวัดซึ่งแต่ละจังหวัดต่างมีรูปแบบและวิธีการดำเนินงานที่แตกต่างกันไปตามสภาพความเป็นจริงของท้องถิ่น และโครงการอปม. (การอบรมอาสาสมัครประชาสัมพันธ์ประจำหมู่บ้าน) โดยหวังให้อาสาสมัครดังกล่าวได้เข้ามามีส่วนร่วมในการใช้สื่อวิทยุกระจายเสียงในรูปแบบวิทยุชุมชน

แนวคิดเกี่ยวกับ “วิทยุชุมชน” มีอยู่หลายแง่มุมด้วยกัน แต่เมื่อพิจารณาเป้าหมายของวิทยุชุมชนที่มุ่งตอบสนองในสิ่งที่วิทยุกระแสหลักไม่สามารถตอบสนองให้ได้ มีอยู่ 4 แง่มุมด้วยกัน คือ

1. วิทยุชุมชนเป็นสื่อทางเลือก (Alternative Media) พิจารณาจากการดำเนินงานที่ไม่หวังผลกำไร ฟังพาอาสาสมัคร นำเสนอเนื้อหาจากเกณฑ์การเลือกที่แตกต่างจากสื่อกระแสหลัก ในแง่มุมนี้วิทยุชุมชนเป็นวิทยุที่ประชาชนเป็นเจ้าของ ไม่ใช่บริษัทขนาดใหญ่ ส่วนการดำเนินงานนั้นก็หวังผลกำไร และไม่ขายผู้รับสารให้กับบริษัทเพื่อเป็นรายได้ นอกจากนี้ ยังเป็นอิสระจากรัฐและองค์กรทางสังคมอื่นๆ และไม่สนใจการทำงานแบบมีอาชีพ แต่ฟังพาอาสาสมัคร ส่วนการ

ผลิตรายการนั้น ผู้รับสารทำหน้าที่เป็นผู้ส่งสาร โดยนำเสนอเนื้อหาจากเกณฑ์การเลือกที่แตกต่างจากสื่อกระแสหลัก เช่น เรื่องต้องห้ามหรือไม่ได้เสนอในสื่อกระแสหลัก เรื่องชีวิตประจำวัน หรือเรื่องของคนสามัญ เป็นต้น

2. วิทยุชุมชนเป็นสื่อชุมชน (Community Media) วิทยุชุมชนถูกมองว่าเป็นการออกแบบขึ้นมาเพื่อกระตุ้นให้เกิดการมีส่วนร่วมของคนทุกกลุ่มที่อยู่ในชุมชน โดยพิจารณาจากรูปแบบการสื่อสารที่วิทยุชุมชนเป็นการสื่อสารแบบสองทาง (Two-way Communication) และมีทิศทางการไหลของข่าวสารทั้งจากบนลงล่าง (Top-down) จากล่างขึ้นบน (Bottom-up) และในระนาบเดียวกัน (Horizon) ไม่ว่าจะอยู่ในระดับสังคมเศรษฐกิจใด องค์กรใด หรือคนกลุ่มน้อย/กลุ่มวัฒนธรรมย่อยใด นอกจากนี้ วิทยุชุมชนเป็นการสื่อสารแบบสองทาง (Two-way Communication) และมีทิศทางการไหลของข่าวสารทั้งจากบนลงล่าง (Top-down) จากล่างขึ้นบน (Bottom-up) และในระนาบเดียวกัน (Horizon) โดยการดำเนินงานมีเป้าหมายที่หลากหลายตามระดับของผู้เกี่ยวข้อง การเป็นสื่อชุมชนคือการมุ่งตอบสนองความต้องการของประชาชน โดยทำหน้าที่ให้ข้อมูลข่าวสาร สร้างความรู้สึกร่วมในชุมชนเป็นเวทีแลกเปลี่ยนข่าวสาร/ความคิด และเป็นช่องทางในการแก้ไขปัญหา นอกจากนี้ คนในชุมชนสามารถเข้าถึงได้ ไม่ว่าจะเป็นผู้วางแผนการใช้สื่อผู้ใช้ ผู้ผลิต ผู้แสดง ฯลฯ

3. วิทยุชุมชนเป็นสื่อภาคประชาชน (Civic Media) พิจารณาจากการมีส่วนร่วมของคนในชุมชนทั้งเรื่องของการเป็นเจ้าของ การกำหนดทิศทางของเนื้อหา การผลิต การแสดงความคิดเห็น การสนับสนุนด้านการเงิน การรวบรวมกำลังคนและทรัพยากร และการประเมินผล เป็นมุมมองในแง่ที่ว่าวิทยุชุมชนไม่เป็นทั้งของภาครัฐและเอกชน ไม่มุ่งกำไรสูงสุด และมีพันธกิจเพื่อสนองประโยชน์ของสาธารณะ นอกจากนี้รายการยังมีเนื้อหาที่หลากหลายกว่าสื่อภาครัฐและเอกชน กล่าวคือ สื่อภาคประชาชนนอกจากจะมุ่งเน้นที่ข่าวและสาระมากกว่าบันเทิงแล้ว ยังมุ่งหวังการมีส่วนร่วมของประชาชนในชุมชนอีกด้วย ทั้งในเรื่องของการเป็นเจ้าของ การกำหนดทิศทางของเนื้อหา การผลิต การแสดงความคิดเห็น การสนับสนุนด้านการเงิน การรวบรวมกำลังคนและทรัพยากร และการประเมินผล (พิรงรอง รามสูต รัตนันท์, 2547)

4. วิทยุชุมชนเป็นสื่อสาธารณะ (Public Service Broadcasting) พิจารณาจากความมีอิสระจากอิทธิพลของรัฐและกลุ่มทุน เนื้อหาที่นำเสนอต้องเป็นกลางสอดคล้องกับความต้องการและความสนใจของประชาชนทุกกลุ่ม ความเป็นสาธารณะทำให้วิทยุชุมชนต้องยึดถือประโยชน์ของประชาชนทุกคน โดยมีอิสระจากอิทธิพลของรัฐและกลุ่มทุน และมีความหลากหลาย

และความแตกต่างจากสื่อเชิงพาณิชย์ ส่วนเนื้อหาที่น่าเสนอต้องเป็นกลางสอดคล้องกับความต้องการและความสนใจของประชาชนทุกกลุ่ม รวมถึงการให้ความสำคัญกับคุณภาพมากกว่าปริมาณ และรายได้หลักควรมาจากประชาชนในรูปแบบของ “ค่าธรรมเนียม” เป็นหลัก (ฐิตินันท์ พงษ์สุทธิรักษ์และ วีระยุทธ กาญจน์ชูฉัตร, 2546)

ดังนั้นวิทยุชุมชนมีลักษณะแตกต่างจากวิทยุสาธารณะและ วิทยุธุรกิจในแง่ที่ว่า

1. วิทยุชุมชนเป็นสื่อที่จัดตั้งและดำเนินการโดยชุมชนและกระจายเสียงครอบคลุมเฉพาะพื้นที่ นอกจากนี้เนื้อหาสาระต้องสอดคล้องกับความต้องการและความสนใจของคนทุกกลุ่มในชุมชน หรือตอบสนองต่อวิถีชีวิตและความต้องการที่แตกต่างกันไปในแต่ละชุมชน

2. วิทยุชุมชนเป็น “พื้นที่สาธารณะ” (Public Sphere) อันหนึ่งที่เปิดกว้างให้ประชาชนเข้าถึงได้อย่างเสมอหน้ากัน โดยเป็นเวทีสำหรับการรับรู้และ แลกเปลี่ยนข้อมูลข่าวสาร ตลอดจนแสดงความคิดเห็น และอภิปรายโต้แย้งกันเพื่อสร้างความเห็นร่วมในเรื่องต่างๆ ที่เป็นประเด็นสาธารณะของสังคม (ฐิตินันท์ พงษ์สุทธิรักษ์ และวีระยุทธ กาญจน์ชูฉัตร, 2546 และ พิงรอรจ รามสูต รัตนันท์, 2547)

อุบลรัตน์ ศิริยุวศักดิ์ (2547) นำเสนอว่าปรัชญาของวิทยุชุมชน คือแนวคิดที่ว่าสื่อเป็นของประชาชน ประชาชนเป็นเจ้าของโดยตรง บริหารเอง มีรูปแบบไม่แสวงหากำไร สอดคล้องกับแนวคิดของ กาญจนา แก้วเทพ ที่ว่าเราต้องทำการสื่อสารให้เป็นของประชาชน มาจากประชาชน และเพื่อประชาชน ให้มากที่สุดเท่าที่จะทำได้

จุมพล รอดคำดี (2542) กล่าวว่า ประชาชนจะมีส่วนร่วมในกิจการสื่อสารของชาติได้ ด้วยวิทยุชุมชน (Community radio) เป็นวิทยุของประชาชน โดยประชาชน เพื่อประชาชน ตามแนวทางขององค์การศึกษา วิทยาศาสตร์ และวัฒนธรรมแห่งสหประชาชาติ (UNESCO) ที่ว่าการใช้สื่อวิทยุชุมชนถือเป็นกระบวนการสื่อสารแบบมีส่วนร่วม (Participatory communication) ที่เน้นหลักการให้ประชาชน เข้าถึงสื่อ (Access) การมีส่วนร่วม (Participation) และการจัดการด้วยตนเอง (Self-management) ซึ่งเน้นการสื่อสารแบบมีส่วนร่วมที่ยึดถือแนวคิดการสร้างความสำเร็จ การยอมรับความมีเกียรติ มีศักดิ์ศรีของประชาชน การยอมรับอยู่บนพื้นฐานของความหลากหลาย (Diversity) ความไม่เป็นเพียงหนึ่งหรือความมีมากกว่าหนึ่ง (Plurality)

วิทยุชุมชนกับกระบวนการสื่อสารแบบมีส่วนร่วม

ในปี พ.ศ. 1977 ได้มีการเสนอรายงานการดำเนินงานวิทยุชุมชนในสหรัฐอเมริกาต่อที่ประชุมใหญ่องค์การยูเนสโก (UNESCO) ที่กรุงเบลเกรด ประเทศยูโกสลาเวีย และที่ประชุมได้มีความคิดเห็นว่าการใช้วิทยุเพื่อชุมชนเป็นส่วนหนึ่งที่อยู่ในกระบวนการสื่อสารแบบมีส่วนร่วม (Participatory Communication) ซึ่งการสื่อสารในแนวนอนได้เน้นหลักการที่สำคัญ 3 ประการ คือ (จุมพล รอดคำดี, 2542)

1. การเข้าถึงสื่อ (Access) หมายถึง การเข้าถึงสื่อที่ให้บริการแก่ชุมชนยอมเปิดโอกาสให้ประชาชนเลือกรายการ หรือเข้าไปจัดทำในสิ่งที่ตนเป็นประโยชน์แก่ตัวเองได้ทราบเท่าที่ไม่ขัดกับกฎหมาย นอกจากนี้ยังเป็นช่องทางที่ทำให้ประชาชนได้มีโอกาสแสดงความคิดเห็นต่อรายการหรือต้องการแสดงการเปลี่ยนแปลงได้ แม้แต่คณะผู้ผลิตรายการ หรือ ผู้ควบคุมการทำงานของสื่อ นั้น ก็สามารถเปลี่ยนแปลงได้

2. การมีส่วนร่วม (Participation) หมายถึง การมีส่วนร่วมในทุกๆระดับในระบบการสื่อสาร ไม่ว่าจะเป็นเรื่องการวางแผนการสื่อสารภายในชุมชน ตั้งแต่เริ่มคิดไปจนกระทั่งการผลิต การจัดการ การใช้สื่อในชุมชนต่างๆ ประชาชนในชุมชนจะต้องมีส่วนร่วมหรือมีโอกาสเข้าร่วมได้ทุกชั้นตอน

3. การจัดการด้วยตนเอง (Self - management) หมายถึง การมีส่วนร่วมที่มีความสำคัญยิ่งกว่าสิ่งใด ก็คือ การมีส่วนร่วมในการตัดสินใจด้วยตนเองตามวิถีทางกระบวนการประชาธิปไตยและการตัดสินใจนั้น ประชาชนในชุมชนมีอำนาจตัดสินใจ ตั้งแต่เริ่มคิด วางแผน ไปจนกระทั่งการกำหนดนโยบายการบริหารและการลงมือผลิตสื่อด้วยตนเอง

องค์การยูเนสโกยอมรับว่าการจัดการด้วยตนเองจะต้องกระทำอย่างค่อยเป็นค่อยไป ส่วนการเข้าถึงสื่อและการมีส่วนร่วมในการสื่อสาร มีความเป็นไปได้มากและสามารถกระทำได้ง่ายกว่า

การศึกษาการสื่อสารแบบมีส่วนร่วมได้ยึดถือแนวคิดการสร้างความสำเร็จ การยอมรับความมีเกียรติ มีศักดิ์ศรีของประชาชน การยอมรับนั้นอยู่บนพื้นฐานของความหลากหลาย (Diversity) ความไม่เป็นเพียงหนึ่งหรือความมีมากกว่าหนึ่ง (Plurality) ซึ่งหมายความว่ามนุษย์ย่อมมีความแตกต่างกันไปในด้านความเชื่อในสิ่งต่างๆ การยอมรับว่าทุกคนบนโลกมีหลายเผ่าพันธุ์หลายเชื้อชาติไม่จำเป็นต้องมีเผ่าพันธุ์เดียววัฒนธรรมเดียวกันเท่านั้นเพราะฉะนั้นการสื่อสารแบบมีส่วนร่วมย่อมต้องอยู่บนพื้นฐานการยอมรับในสิ่งเหล่านี้

วิธีการสื่อสารแบบมีส่วนร่วมมุ่งเน้นสภาวะแวดล้อมของผู้รับสารมากกว่าตัวผู้ส่งสารหรือ การแสดงผลการสื่อสาร สิ่งที่สำคัญคือเน้นให้เห็นถึงการแสวงหาวิธีการสื่อสารที่เหมาะสมกับผู้รับ สารมากกว่าวิธีการสื่อสารเพียงเพื่อถ่ายทอดข่าวสารเท่านั้น

จุมพล รอดคำดี (2542) ได้สรุปแนวคิดวิทยุชุมชนจากการศึกษากระบวนการสื่อสารแบบ มีส่วนร่วมข้างต้น ดังนี้

1. ต้องเกิดขึ้นจากความต้องการของชุมชน โดยถือหลักว่าคนส่วนใหญ่ แสดงความคิดเห็น ความต้องการร่วมกัน
2. วิทยุชุมชนต้องได้รับการยอมรับจากกลุ่มๆในชุมชน
3. วิทยุชุมชนย่อมไม่มีการแบ่งเชื้อชาติ ศาสนา วัฒนธรรม ประเพณีของคนในชุมชน
4. วิทยุชุมชนต้องยึดถือแนวทางการเสนอรายการและข่าวสารของชุมชนเป็นหลัก ภายใต้ แนวคิด ความเชื่อ วัฒนธรรมท้องถิ่น สิ่งแวดล้อมและเหตุการณ์ในท้องถิ่นเป็นหัวใจของการ นำเสนอข่าวและรายการ
5. วิทยุชุมชนจะต้องเปิดโอกาสให้ประชาชนร่วมคิด ร่วมวางแผน ร่วมจัดรายการและ สามารถเข้าไปบริหาร จัดการ หรือปฏิบัติในสถานีได้นอกจากนี้การเปลี่ยนแปลงใดๆในสื่อวิทยุ ชุมชนให้เป็นไปตามแนวคิด และความต้องการของประชาชนในชุมชน โดยยึดหลักกระบวนการ ทางประชาธิปไตย
6. วิทยุชุมชนเป็นสถานีวิทยุที่มีรัศมีออกอากาศครอบคลุมเฉพาะพื้นที่เท่านั้น(มีลักษณะ เป็น Narrowcasting ไม่ใช่ Broadcasting) กำลังส่งไม่เกิน 1 กิโลวัตต์
7. วิทยุชุมชนเป็นสื่อมวลชนตามแนวคิดประชาธิปไตย (Demoratic Media) เพื่อ ประชาชน โดยประชาชน ของประชาชน

สุระชัย ชูผลกา (2548) กล่าวว่าหลักสำคัญของแนวคิดวิทยุชุมชนมีหัวใจสำคัญอยู่ที่การ ร่วมกันทำการสื่อสารให้เกิดการไหลเวียนของข้อมูลข่าวสารในชุมชนถึงคนในชุมชนด้วยกันอย่าง ทั่วโดยคนในชุมชนเป็นผู้ร่วมกันกำหนดทิศทาง ซึ่งเนื้อหาที่ทำการสื่อสารพึงสะท้อนอัตลักษณ์ ความเป็นชุมชนท้องถิ่นของตนด้วยเป็นสำคัญ

จากหลักการที่สำคัญของกระบวนการสื่อสารแบบมีส่วนร่วม ได้แก่ การเข้าถึงสื่อ (Access) การมีส่วนร่วม (Participation) และการจัดการด้วยตนเอง (Self – management) ผู้วิจัยจะนำไปใช้เป็นเกณฑ์ในการวิเคราะห์ด้านการมีส่วนร่วมของประชาชนในการดำเนินงานของสถานีวิจัยชุมชนเครดิตยูเนี่ยน จังหวัดสุราษฎร์ธานี

ลักษณะสำคัญของวิเทศชุมชน

ปัจจุบันการจัดตั้งสถานีวิเทศชุมชนยังไม่มีกฎเกณฑ์หรือข้อบังคับที่นำมาใช้ร่วมกัน ดังนั้นผู้จัดตั้งจึงควรคำนึงถึงหลักสำคัญในการดำเนินงานวิเทศชุมชน เพื่อเป็นพื้นฐานในการดำเนินงาน โดยมีรายละเอียดดังนี้ (“คู่มือวิเทศชุมชน” ออนไลน์, 2546)

1. ทำวิเทศไปเพื่ออะไรและเพื่อใครบ้าง เป้าหมายสูงสุดของวิเทศชุมชน คือ ดำเนินงานเพื่อตอบสนองความต้องการของคนในท้องถิ่น ด้วยเหตุนี้ก่อนการผลิตเนื้อหารายการวิเทศจะต้องมีการสำรวจความต้องการของคนในท้องถิ่นก่อน และต้องมีหลักประกันว่าสามารถตอบสนองความต้องการของคนในท้องถิ่นก่อน และต้องมีหลักประกันว่าสามารถตอบสนองความต้องการของคนทุกกลุ่มได้ เช่น มีตัวแทนของคนทุกกลุ่มเข้าไปเป็นคณะกรรมการและบริหารวิเทศชุมชน

2. เอกลักษณะของวิเทศชุมชน ซึ่งจะดำเนินการโดยคณะกรรมการที่เลือกตั้งมาจากกลุ่มของชุมชน มิใช่การแต่งตั้งแบบรายการ ส่วนวิธีการดำเนินงานให้การประชุมปรึกษาหารือแทนการสั่งการ และมีการแสวงหารายได้เพื่อนำมาใช้จ่ายแต่เป้าหมายหลักมิใช่การแสวงหาผลกำไร

3. ใครเป็นผู้จัด/ใครเป็นคนฟัง โดยคนฟังและคนจัดรายการจะเป็นคนในชุมชนทั้งสิ้น การสื่อสารสองทางโดยจะเปลี่ยนบทบาทระหว่างผู้ฟังและผู้จัดรายการสลับกัน และผู้ฟังสามารถเข้าไปมีส่วนร่วมในรายการได้ในรูปแบบต่างๆ เช่น โทรศัพท์เข้าไปในรายการ เขียนจดหมายติชมรายการ เป็นต้น

4. บริหารจัดการอย่างไร/แบบไหน/โดยใคร คือ มีรูปแบบการบริหารจัดการโดยคณะกรรมการที่ประกอบด้วยบุคคลหลายๆ ฝ่าย และเป็นตัวแทนของชุมชน ซึ่งต้องมีอิสระในการดำเนินงาน สามารถเปิดโอกาสให้ประชาชนทุกคนในชุมชนเข้ามีส่วนร่วมได้ รวมทั้งเอางานต้องมีการวางแผน มีมาตรการดำเนินงาน โปร่งใส ตรวจสอบได้

5. เนื้อหาและรูปแบบรายการ โดยต้องสามารถตอบสนองของความต้องการของชุมชนได้ ซึ่งต้องมีความหลากหลาย สอดคล้องกับประเพณีและวัฒนธรรม รสนิยมของชุมชน เป็นการสื่อสารในแนวนอนคือการสื่อสารระหว่างประชาชนกับประชาชนมากกว่า

6. การประเมินผลอย่างต่อเนื่อง ต้องมีหลากหลายมากกว่าประเมินผลปริมาณผู้ฟัง เพื่อดูว่าเป้าหมายที่ตั้งเอาไว้สามารถประสบผลสำเร็จหรือไม่ เพื่อแสวงหาแนวทางพัฒนาวิทยุชุมชนต่อไป

สำหรับเนื้อหาเกี่ยวกับลักษณะสำคัญของวิทยุชุมชน ผู้วิจัยจะนำไปใช้เป็นข้อมูลประกอบในการวิเคราะห์เกี่ยวกับการบริหารจัดการวิทยุชุมชน เพราะทั้งนี้ลักษณะของวิทยุชุมชนในแต่ละสถานีที่อาจมีความแตกต่างกันตามสภาพความเป็นอยู่ การดำรงชีวิตของแต่ละสังคม

หลักการจัดรายการวิทยุกระจายเสียงชุมชน

วิทยุชุมชน เป็นรูปแบบการดำเนินการกระจายเสียงสำหรับวิทยุท้องถิ่นที่เป็นไปตามความต้องการของผู้ฟังเป็นหลัก (partridge. 1982 อ้างถึงใน ทิวาพร แสงเมืองชิน, 2543) แต่การหลักการในการดำเนินการนั้นยังไม่มีรูปแบบที่แน่ชัด แต่ละประเทศก็แตกต่างกันออกไป ในประเทศอังกฤษในปี พ.ศ. 2522 โดยกลุ่มสื่อสารชุมชน (Community Communication Group) ได้มีการยกร่างกฎของการกระจายเสียงชุมชน ดังนี้

1. เสนอตอบชุมชนท้องถิ่น และ/หรือความสนใจของชุมชนเป็นหลัก
2. เป็นรูปแบบของการไม่แสวงหากำไร
3. มีการบริหาร และนโยบายรายการที่จัดทำขึ้นโดยคณะกรรมการบริหาร ซึ่งเป็นตัวแทนจากกลุ่มสนใจต่างๆ ในชุมชน ร่วมกับพนักงานกระจายเสียงซึ่งเป็นลูกค้าหรืออาสาสมัครให้บริการข่าวสาร และการศึกษาและความบันเทิง รวมทั้งทำให้เกิดการสื่อสารสองทางสำหรับความคิดเห็นที่ขัดแย้ง
4. ให้บริการข่าวสาร การศึกษาและความบันเทิง รวมทั้งทำให้เกิดการสื่อสารสองทางสำหรับความคิดเห็นที่ขัดแย้งกัน
5. ได้รับการสนับสนุนงบประมาณจากแหล่งต่างๆ รวมทั้งเงินยืมจากท้องถิ่นจากสปอตโฆษณา ที่กำหนดไว้อย่างชัดเจนในช่วงเวลาที่จำกัด และกองทุน จากส่วนกลางและท้องถิ่น

6. ยอมรับให้พนักงานกระจายเสียงที่จ้างไว้ร่วมในสภาพมีความคล่องตัวในการทำงานและอนุญาตให้ใช้อาสาสมัครในที่ที่เหมาะสม
7. พยายามกระทำให้เกิดความเสมอภาคในโอกาสการจ้างงาน สำหรับผู้หญิงและกลุ่มเชื้อชาติหรือชนกลุ่มน้อยในสังคม
8. ต้องเตรียมให้ประชาชนได้รู้ถึงสิ่งอำนวยความสะดวกในการฝึกอบรม ในการผลิต และการส่งเผยแพร่ข่าวสาร
9. เนื้อหารายการที่ส่งกระจายเสียงต้องเป็นเนื้อหาหลักจากสิ่งที่มีอยู่ในท้องถิ่น
10. มีนโยบายรายการที่กระตุ้นให้เกิดการพัฒนาการมีส่วนร่วมในระบบประชาธิปไตยต่อต้านปัญหาชาตินิยม เพศนิยม และทัศนคติที่แตกแยกอื่นๆ

2.2 แนวคิดการบริหารจัดการวิทยุชุมชน

นอกเหนือจากส่วนประกอบเรื่องคณะกรรมการวิทยุชุมชนที่เป็นหัวใจห้องหนึ่งแล้ว เรื่องที่เป็นหัวใจห้องที่สองของวิทยุชุมชนก็คือ เรื่อง “การบริหารจัดการ” ซึ่งดูเหมือนว่า สังคมไทยจะเป็นโรค “หัวใจห้องที่สองอ่อน” ค่อนข้างมาก โดยเฉพาะเรื่องการบริหารจัดการองค์กรใหม่ ๆ เช่นวิทยุชุมชน และเรายังต้องการการศึกษาค้นคว้าในเรื่องนี้อีกมาก ผู้วิจัยนำกรอบแนวคิดองค์ประกอบทั้ง 5 ส่วนของความรู้เรื่องวิทยุชุมชน (กาญจนา แก้วเทพ, 2549) มาใช้เป็นเกณฑ์เพื่อพิจารณาแนวทางการบริหารจัดการดังนี้

ศูนย์วิทยุทรัพยากร
จุฬาลงกรณ์มหาวิทยาลัย

แผนภาพที่ 1 องค์ประกอบทั้ง 5 ส่วนของความรู้เรื่องวิทยุชุมชน
(กาญจนา แก้วเทพ, 2549)

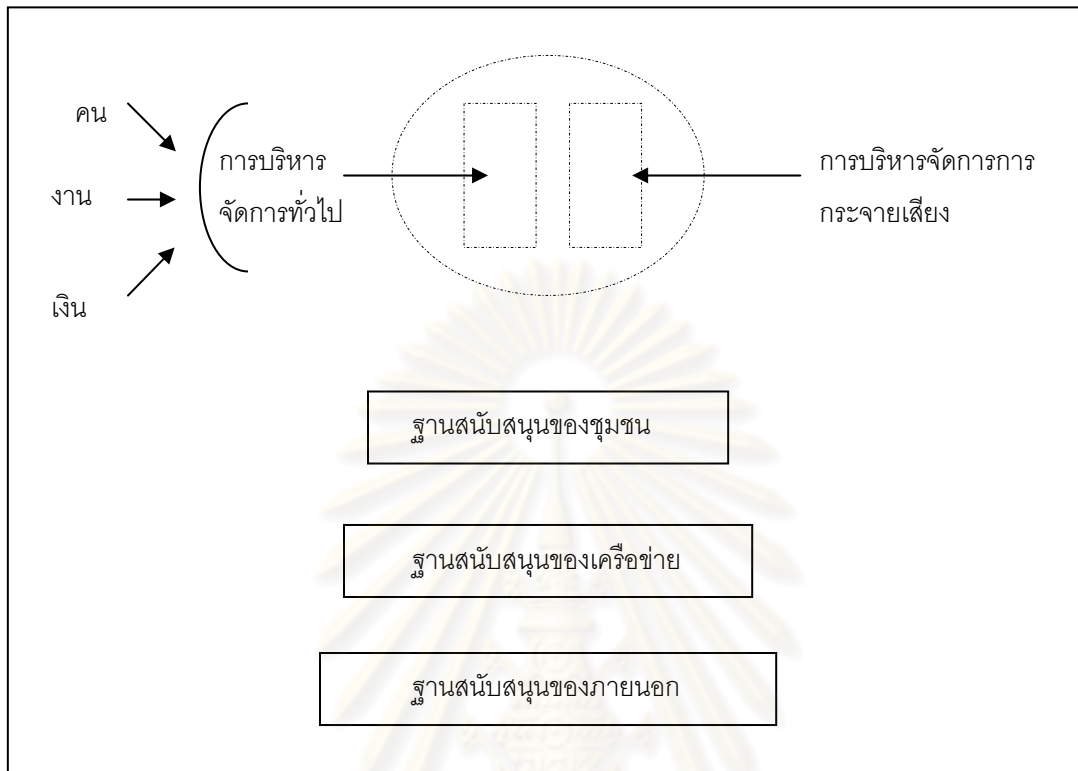

กาญจนา แก้วเทพ (2549) สรุปหลักการบริหารจัดการวิทยุชุมชน ว่ามีสิ่งที่จำเป็นต้องพิจารณาดังนี้

1. ลักษณะเฉพาะตัวของงานวิทยุชุมชน เป็นสิ่งที่กำหนดรูปแบบการบริหาร และงานวิทยุเป็นงานประจำที่ต้องทำเป็นอย่างต่อเนื่องทุกวัน ดังนั้นหากบุคลากรที่มาทำงานเป็นอาสาสมัคร ก็ต้องมีการวางระบบการผลัดเปลี่ยนเวรกัน

เนื้อหารายการต้องเป็นเรื่องของท้องถิ่น ต้องตอบสนองความสนใจและความต้องการในท้องถิ่น ดังนั้นจึงต้องมีแหล่งข้อมูลที่อยู่ในท้องถิ่นป้อนข้อมูลเข้า เช่น หาผู้ร่วมรายการ งานขยายเครือข่าย ฯลฯ และต้องมีการจัดวางตำแหน่งผู้ประสานงานที่ชัดเจน และมีระบบการประสานงานที่มีประสิทธิภาพซึ่งเป็นลักษณะทั่วไปของการสื่อสารในสาธารณะ

2. หลักการพื้นฐานของการบริหารจัดการวิทยุชุมชน มีหลักการเฉพาะตัวสำคัญ 2 ประการคือ เน้นการมีส่วนร่วมของประชาชนอย่างกว้างขวางและหลากหลายรูปแบบ และเป็นการบริหารจัดการด้วยตนเอง คือ ปราศจากการควบคุม หรือบังคับจากพลังภายนอก เช่น นักการเมือง หรือธุรกิจ

3. บริหารจัดการโดยใคร โดยทั่วไปการบริหารจัดการวิद्यุชุมชนจะดำเนินการโดยคณะกรรมการที่มาจาก การเลือกตั้ง และกรรมการนี้ น่าจะมาจากคนทุกกลุ่ม

4. การบริหารจัดการแบบไหน หลักการพื้นฐานของวิธีการบริหารจัดการของวิद्यุชุมชนคือ

4.1 คณะกรรมการต้องวางเกณฑ์การทำงานให้ชัดเจน

4.2 ต้องบริหารงานอย่างอิสระ

4.3 ประชาชนต้องเข้ามามีส่วนร่วมในการบริหารจัดการอย่างกว้างขวางและหากหลายรูปแบบ

4.4 มีการวางแผนงาน

4.5 การทำงานมีลักษณะโปร่งใส ตรวจสอบได้

การบริหารจัดการวิद्यุชุมชนมีความแตกต่างจากการจัดการองค์กรในรูปแบบอื่น เพราะการบริหารจัดการองค์กรโดยทั่วไปจะให้วิธีคิดในเชิงธุรกิจที่ต้องการใช้ทรัพยากรให้เกิดประโยชน์สูงสุด เพื่อให้คุ้มค่างับการลงทุน ซึ่งการบริหารจัดการที่มีประสิทธิภาพจะช่วยให้ธุรกิจมีต้นทุนต่ำ ทั้งต้นทุนในด้านเวลา งบประมาณ และกำลังคน แต่ให้ผลตอบแทนสูง แต่การบริหารจัดการวิद्यุชุมชนจะมีความแตกต่างจากการจัดการเชิงธุรกิจเพราะมีจุดประสงค์เพื่อสร้างทุนทางสังคมมากกว่าตัวเงิน

การบริหารจัดการวิद्यุชุมชนเป็นทักษะที่สำคัญในการดำเนินงานวิद्यุชุมชนจึงจำเป็นต้องมีทิศทาง และวิธีการที่สอดคล้องกับความหมายที่แท้จริงของวิद्यุชุมชนที่เน้นหลักการประชาธิปไตยแบบมีส่วนร่วม และถ้าบริหารจัดการไม่ถูกต้อง อาจทำให้การดำเนินงานหลงทิศ ผิดเป้าหมาย เกิดปัญหา อุปสรรค นำไปสู่ความขัดแย้ง จนอาจต้องหยุดการกระจายเสียงหรือปิดสถานีในที่สุด

มิติของการบริหารจัดการวิद्यุชุมชนทั้ง 2 มิติ

1. มิติการบริหารจัดการทั่วไป

การบริหารจัดการคน

งานวิद्यุชุมชนต้องการบุคลากรที่มีความเข้าใจการสื่อสารวิทยุ ความเข้าใจในปรัชญาหลักการ และแนวคิดเบื้องต้นของวิद्यุชุมชน มีความรู้เทคนิคการผลิตรายการ และมีทักษะในการ

ประสานงาน ซึ่งนอกจากความสำคัญเชิงคุณภาพแล้ว ความสำคัญเชิงปริมาณก็จำเป็นต้องคำนึงถึง เนื่องจากงานวิทยุเป็นงานที่ต้องการเวลา และความต่อเนื่องกำลังคนที่มากพอจึงเป็นสิ่งจำเป็น อาจกล่าวได้ว่า การบริหารจัดการทรัพยากรบุคคลเป็นหัวใจสำคัญที่สุดของงานวิทยุชุมชน

เกณฑ์ในการพิจารณาการบริหารจัดการทรัพยากรบุคคลมีดังนี้

1. บุคคลที่จะเข้ามาร่วมงานวิทยุชุมชน

พิจารณาใน 2 ประเด็น (1) เป็นตัวแทนจากคนหลากหลายกลุ่มในชุมชน และเป็นพื้นที่สาธารณะสำหรับคนทุกกลุ่มในชุมชน โดยเฉพาะคนที่ขาดโอกาสในการสื่อสาร (2) มีความหลากหลายของกลุ่มคน ทั้งความหลากหลายทั้งชนชั้น และสถานภาพ

2. การกำหนดคุณสมบัติของคนทำงานโดยคุณสมบัติเบื้องต้นคือ มีเวลา มีจิตใจที่ต้องการทำงานเพื่อส่วนรวม เข้าใจในปรัชญาเบื้องต้นของวิทยุชุมชน และเข้าใจในหลักการสื่อสารผ่านทางวิทยุชุมชน

3. ช่องทางของการได้บุคลากร อาจได้มาจากบุคลากรที่เคยทำงานในเครือข่ายของทางสถานีกลุ่มบุคคลที่เคยผ่านการอบรมการสมัครผ่านสื่อวิทยุชุมชนโดยตรง การนำทีมงานเดิมออกไป ชักจูงให้คนในชุมชนมาเข้าร่วม หรือออกไปสาธิตการจัดการรบกวนการในพื้นที่ชุมชน เป็นต้น

การบริหารจัดการงบประมาณ

การดำเนินงานวิทยุชุมชนถึงแม้จะไม่ได้หวังผลกำไร แต่ก็จำเป็นต้องมีค่าใช้จ่ายในหลายส่วน ทั้งวัสดุ อุปกรณ์ ค่าจัดทำรายการ ค่าเดินทาง และอื่นๆอีกมากมาย ดังนั้นการบริหารจัดการด้านงบประมาณก็เป็นสิ่งที่จำเป็น

หลักการบริหารจัดการงบประมาณของวิทยุชุมชน

(1) ไม่แสวงหากำไร

สิ่งแรกที่ต้องคำนึงถึงคือ ปรัชญาและธรรมชาติของวิทยุชุมชนคือ การบริหารงานวิทยุชุมชนไม่ได้คำนึงถึงการแสวงหากำไรเป็นหลัก หากแต่เป็นการบริหารจัดการเรื่องงบประมาณนั้นต้องเป็นไปเพื่อหล่อเลี้ยงสถานีให้ดำรงอยู่ได้เท่านั้น

(2) มีความโปร่งใส สามารถตรวจสอบได้

การบริหารจัดการงบประมาณที่ดีต้องโปร่งใสตรวจสอบได้ เพื่อความสบายใจของ
อาสาสมัครและคณะกรรมการที่ทำงานร่วมกัน

(3) รักษาความอิสระ

การบริหารจัดการภายในวิเทศชุมชน และการนำเสนอเนื้อหารายการมีความอิสระ
ปราศจากการครอบงำจากหน่วยงานใดหน่วยงานหนึ่ง หรือบุคคลใดบุคคลหนึ่ง

(4) แหล่งรายได้ ต้องมาจากหลายแหล่ง

เพื่อสถานภาพในกาอยู่รอดที่สูงขึ้น และป้องกันการก้าวท้าวและคุกคามจากผู้สนับสนุน
รายใหญ่

การบริหารจัดการงาน

(1) ลักษณะเฉพาะตัวของวิเทศชุมชน

เนื้อหาหรายการที่นำเสนอควรเป็นเรื่องของท้องถิ่น หรือใช้ภาษาถิ่น เพื่อตอบสนององความ
ต้องการของคนในชุมชนอย่างแท้จริง ดังนั้นจึงต้องมีบุคลากรซึ่งเป็นคนในท้องถิ่นให้ข้อมูลข่าวสาร
อย่างสม่ำเสมอ

(2) หลักการพื้นฐานในการบริหารจัดการวิเทศชุมชน

หลักการพื้นฐานในการบริหารจัดการวิเทศชุมชนสำคัญ 2 ประการ

- เน้นการมีส่วนร่วมของประชาชนอย่างกว้างขวาง และหลากหลายรูปแบบ
- เป็นการบริหารจัดการด้วยตนเอง ไม่มีการครอบงำ หรือควบคุมจากปัจจัย

ภายนอก เช่น กลุ่มนักการเมือง หรือนักธุรกิจ

2. การบริหารจัดการการกระจายเสียง

กระบวนการและหลักเกณฑ์การคัดเลือกเนื้อหาเพื่อผลิตรายการ

เนื้อหารายการนั้นก็คือตัวบ่งชี้ที่เป็นรูปธรรมว่า วิทยุชุมชนได้ดำเนินการบรรลุเป้าหมายสูงสุด คือการตอบสนองความต้องการของชุมชนและการเป็นเครื่องมือพัฒนาชุมชนให้เข้มแข็ง และเพื่อให้ได้มาซึ่งเนื้อหารายการที่พึงประสงค์นั้น จะมีกลไกและกระบวนการ 2 อย่างที่ต้องใช้ควบคู่กัน คือ กระบวนการได้มาซึ่งเนื้อหา และเกณฑ์ในการคัดเลือกเนื้อหา

กระบวนการได้มาซึ่งเนื้อหา

สำหรับกระบวนการได้มาซึ่งเนื้อหานั้น มี 2 ขั้นตอนที่สำคัญ ขั้นตอนแรกต้องมีการสำรวจความต้องการของผู้ฟังเสียก่อนว่า ต้องการจะฟังเรื่องอะไร สำหรับขั้นตอนที่สองคือการประเมินผลรายการหลังจากที่ออกอากาศไปแล้วจึงเป็นงานที่จำเป็นต้องทำ เพื่อจะนำมาประกอบการตัดสินใจในอนาคตว่า จะเก็บรักษาเนื้อหาอะไรเอาไว้ จะเพิ่มเติมหรือลดทอนหรือตัดออกเนื้อหาอะไร

เกณฑ์ในการคัดเลือกเนื้อหา

- ควรเป็นเนื้อหาที่เกี่ยวข้องหรือใกล้เคียงท้องถิ่นเป็นหลัก เกณฑ์ข้อนี้ซึ่งทำให้วิทยุชุมชนแตกต่างจากวิทยุสาธารณะ ซึ่งจะรายงานข่าวสารหรือมีเรื่องราวจากส่วนกลางเป็นส่วนใหญ่ แต่วิทยุชุมชนจะเป็นข่าวสารในท้องถิ่น ความรู้ที่อยู่ใกล้ตัว ศิลปะ/วัฒนธรรมที่ชื่นชอบตามรสนิยมของชุมชน ซึ่งการที่จัดทำเนื้อหาให้บรรลุหลักเกณฑ์ข้อนี้ได้ จำเป็นต้องได้รับความร่วมมือจากสมาชิกชุมชนอย่างกว้างขวาง เช่น การเป็นอาสาสมัครรายงานข่าวในท้องถิ่น การเป็นแหล่งข้อมูลด้านความรู้ในท้องถิ่น

- วิทยุชุมชนควรมีเนื้อหารวมทั้งผู้จัดรายการที่หลากหลาย และต้องมีการตรวจสอบติดตามให้แน่ใจว่า วิทยุชุมชนนั้นมีรายการสำหรับคนทุกเพศ ทุกวัย ทุกอาชีพ
- จัดสรรช่วงเวลาให้เหมาะกับวิถีชีวิตของกลุ่มเป้าหมาย

รูปแบบรายการและวิธีการนำเสนอ

รูปแบบรายการที่จะนำมาใช้ในวิทยุชุมชนนั้น สามารถมีได้อย่างหลากหลาย โดยที่แต่ละรูปแบบรายการต่างก็มีเป้าหมายเฉพาะ มีลักษณะเฉพาะ มีกลุ่มเป้าหมายเฉพาะ มีการเปิดโอกาสให้ผู้ฟังมีส่วนร่วมมากน้อยต่างกัน รวมทั้งมีความยากง่ายในการผลิตแตกต่างกัน การเลือกใช้รูปแบบรายการประเภทต่าง ๆ จึงต้องคำนึงถึงปัจจัยและความพร้อมของผู้จัดด้วย

จากแนวคิดเรื่องวิทยุชุมชนที่กล่าวมาข้างต้น ผู้วิจัยนำมาใช้เพื่อทำการศึกษาเกี่ยวกับแนวคิดวิทยุชุมชน โดยใช้เป็นแนวทางในการศึกษาเกี่ยวกับหลักเกณฑ์ การดำเนินงาน โครงสร้าง และใช้เป็นแนวทางในการเก็บข้อมูลจากกลุ่มตัวอย่างคณะกรรมการบริหารสถานี

2.3 แนวคิดเรื่องการสื่อสารแบบมีส่วนร่วม

(Participatory Communication)

สำหรับเรื่องการมีส่วนร่วมในการสื่อสารก็อาจจะมีปัญหาเช่นเดียวกัน กล่าวคือ มีระดับต่างๆ ที่แตกต่างกันไปขอการเข้ามามีส่วนร่วมของการสื่อสาร ปัจจัยที่จะเข้ามามีส่วนร่วมกำหนดระดับความมากน้อยของการมีส่วนร่วมนั้น จะเกี่ยวข้องกับองค์ประกอบของการสื่อสารตามที่กาญจนา แก้วเทพ (2543) ได้กล่าวไว้ดังนี้

การมีส่วนร่วมในองค์ประกอบของการสื่อสาร

1. เป้าหมายของการสื่อสาร ได้กำหนดให้ชุมชนเข้ามามีส่วนร่วมในระดับใด เช่น ในระดับเข้ามามีส่วนร่วมแสดง ระดับเป็นผู้รับสารที่คอยป้อนปฏิกิริยาย้อนกลับ (Feedback) ระดับวางนโยบาย ฯลฯ
2. ลักษณะสองทางและ Interactivity ของการสื่อสาร ยิ่งกว่าการสื่อสารที่เอื้ออำนวยให้มีลักษณะตอบโต้กันอยู่ตลอดเวลามากขึ้นเท่าใด โอกาสที่ชุมชนเข้ามามีส่วนร่วมก็ยิ่งจะมีมากขึ้นเท่านั้น
3. ใครคือผู้ส่งสาร ในชุมชนเองโอกาสที่คนส่วนใหญ่จะได้เข้ามาเป็นผู้ส่งสารมีมากน้อยและทั่วถึงหรือไม่ หรือเมื่อเปรียบเทียบกับระหว่างนักสื่อสารมวลชนอาชีพ เจ้าหน้าที่รัฐและชาวบ้าน สัดส่วนที่จะได้เป็นผู้ส่งสารเป็นอย่างไรบ้าง
4. ประเภทของเนื้อหาสาร เป็นเนื้อหาที่เกี่ยวข้องกับสภาพความเป็นจริงของชุมชนหรือเปล่า หากมีลักษณะของการสนทนาแลกเปลี่ยนทัศนะซึ่งกันและกัน (Dialogue) แสวงหาความร่วมมือจากหลายฝ่าย (Collaboration) และก่อให้เกิดการตัดสินใจโดยกลุ่ม (group Decision Making) ก็ยิ่งจะทำให้การมีส่วนร่วมมีโอกาสมากขึ้น
5. ประเภทช่องทาง/สื่อ โดยหลักการทั่วไปแล้ว สื่อขนาดเล็กเช่น สื่อเฉพาะกิจ สื่อที่ชาวบ้านคุ้นเคย สื่อประเพณี จะเปิดโอกาสให้ชุมชนมีส่วนร่วมได้มากกว่าสื่อมวลชน แต่การที่จะให้ประชาชนเข้ามามีส่วนร่วมในการใช้สื่อมวลชนนั้น ก็ต้องพิจารณาถึงความยากง่ายในการเข้าถึงสื่อของประชาชนในแต่ละประเภทต่างๆ เช่น การค้นคิด

สร้างสรรค์กิจกรรมและช่องทางแบบใหม่ที่จะอำนวยความสะดวกในการเข้ามามีส่วนร่วมของประชาชน

6. ผู้รับสารและการมีปฏิกริยาป้อนกลับ (Feedback) การสื่อสารแบบมีส่วนร่วมนั้นเชื่อว่า ผู้รับสารนั้นมิใช่ผู้ที่วางเปล่าและไม่รู้อะไรเลย เกี่ยวกับเนื้อหาสาระที่จะสื่อไป หากแต่ความรู้ที่ผู้รับสารมีนั้น อาจจะเป็นความรู้คนละชุดที่แตกต่างจากที่ผู้ส่งคาดคิดเอาไว้ และวิธีการรับสารของประชาชนก็ได้เป็นอย่าง Passive หากทว่าเป็นไปอย่าง Active และประชาชนผู้รับสารมักจะมีปฏิกริยาป้อนกลับ (Feedback) ทั้งแบบที่เป็นทางการหรือไม่เป็นทางการ ประจักษ์พยานที่เห็นได้อย่างชัดเจนในกรณีที่เนื้อหาสื่อ่นั้นมีความผูกพันใกล้ชิดกับประชาชน เช่น การพูดคุยหลักการดูแลครุฑโทรทัศน์แล้ว ดังนั้น ไม่ว่าชุมชนจะเข้ามามีส่วนร่วมกับการสื่อสารในระดับใดก็ตาม การจัดช่องทางสำหรับปฏิกริยาป้อนกลับก็เป็นปัจจัยที่จำเป็นอย่างขาดไม่ได้ของการสื่อสารแบบมีส่วนร่วม

สุระชัย ชูผกา (2548) กล่าวว่า เนื้อหาของวิทยุชุมชนมีการนำเสนอเนื้อหาไม่สอดคล้องกับพันธกิจสำคัญของวิทยุชุมชนที่พึงเสนอรายการที่ต่างไปจากสื่อกระแสหลัก หรือเนื้อหาที่มีอัตลักษณ์เฉพาะแห่งตนหรือชุมชน มีเพียงเนื้อหาด้านการให้ข่าวสาร ความรู้ทั่วไป ความบันเทิง และประชาสัมพันธ์ของคนในชุมชนทั่วไปไม่มีเนื้อหาที่เป็นการขยายโอกาสและให้อำนาจในการเลือกเปิดรับแก่ผู้รับสารในลักษณะที่หลักทั่วไปปฏิบัติอยู่ส่งผลให้วิทยุชุมชนไม่ได้ดำเนินไปตามเจตนารมณ์ ซึ่งไม่เกิดการมีส่วนร่วมแต่อย่างใด

ระดับการมีส่วนร่วม

เนื่องจากระดับการมีส่วนร่วมในการสื่อสารของชุมชนนั้นกระทำได้ในหลายระดับ (สมฤดี นิโครวัฒนายิงยง อ้างถึงในอุษณีย์ ศิริสุนทรไพบุลย์, 2538) และได้มีนักวิชาการหลายท่านจัดแบ่งระดับการมีส่วนร่วมเอาไว้หลายๆ แบบ โดยมีระดับต่างๆ กันดังนี้

1. การโน้มน้าวจิตใจ เพื่อเปลี่ยนแปลงทัศนคติของประชาชน แต่ไม่ได้ให้ประชาชนเข้าร่วมในการวางแผนหรือในกระบวนการตัดสินใจ
2. การให้การศึกษ การให้ข้อมูลข่าวสาร เพื่อสร้างความเข้าใจในโครงการ
3. การรับฟังความคิดเห็นของประชาชน ด้วยการที่เจ้าหน้าที่แจ้งจุดยืนของตนในโครงการนั้นๆ ให้ประชาชนทราบ และขอให้ประชาชนแสดงความคิดเห็นต่อประเด็นนั้นๆ

4. การปรึกษาหารือ ทั้งฝ่ายเจ้าหน้าที่ และประชาชนหันมาปรึกษาหารือกัน
5. การร่วมมือกัน ประชาชนมีตัวแทนอยู่คณะกรรมการ และมีสิทธิออกเสียงขึ้น การตัดสินใจ ประเด็นจะต้องเข้าใจได้โดยตัวแทนประชาชนจากพื้นที่นั้นๆ
6. การมอบหมายอำนาจหน้าที่ การส่งมอบความรับผิดชอบให้กับสาธารณชน หรือรัฐบาลท้องถิ่นที่มีความชำนาญเฉพาะเรื่องนั้นๆ
7. การให้ประชาชนตัดสินใจเอง

กาญจนา แก้วเทพ (2543) ได้กล่าวถึงระดับการมีส่วนร่วมของชุมชนได้ 3 ระดับ โดยเรียงลำดับจากระดับน้อยที่สุดไปจนถึงมากที่สุดดังนี้

1. การมีส่วนร่วมในฐานะผู้รับสาร / ผู้ใช้สาร (Audience) เป็นขั้นตอนของการมีส่วนร่วมในระดับล่างที่สุด กล่าวคือ ในกระบวนการสื่อสารตั้งแต่ต้นยังอยู่ในการกำหนดของผู้ส่งสารไม่ว่าจะเป็นการเลือกประเด็นเนื้อหา การเลือกวิธีการนำเสนอ ไปจนถึงการเลือกช่องทางสื่อที่จะใช้เผยแพร่ และผู้รับสารก็ยังคงมีฐานะเป็นเพียงผู้รับสารแต่เพียงอย่างเดียว อย่างไรก็ตาม สิ่งนี้อาจจะเปลี่ยนแปลงไปสำหรับฐานะของผู้รับสารในการสื่อสารชุมชนแบบมีส่วนร่วมก็คือ

1.1 ต้องมีการขยายแนวคิดของผู้รับสาร ให้ตระหนักถึงสิทธิที่จะรู้ตน (Right to Know) และนอกจากนั้น สิทธินี้ยังขยายไปถึงสิทธิที่จะบอกเล่าข้อมูลข่าวสารของตนต่อสาธารณะด้วย (Right to be inform)

1.2 จะต้องสร้างหลักประกันในการมีส่วนร่วมของผู้รับสาร ทั้งในช่วงขาเข้า (Input) และช่วงขาออก (Output) เช่น ในช่วงนำเข้าข้อมูล จะต้องมีการสำรวจว่ามีช่องทางข่าวสารอะไรบ้างสำหรับชุมชนโอกาสในการเข้าถึงเป็นอย่างไร เนื้อหาของข่าวสารนั้นเกี่ยวข้องกับชุมชนหรือเปล่า และมีรูปแบบการนำเสนอในลักษณะอย่างไร (ตามเกณฑ์ของการสื่อสารชุมชนที่ได้กล่าวข้างต้น) ในช่วงของการส่งข้อมูลออกจากชุมชนก็เช่นกัน

1.3 ปัจจัยสำคัญของการมีส่วนร่วมในฐานะผู้รับสาร คือ ช่องทางข่าวสาร (Channel) โดยเฉพาะอย่างยิ่งในบางช่วงเวลาที่เป็นช่วงระยะเวลาสำคัญของชุมชน ตัวอย่างเช่น เมื่อมีกรณีรับมนตรีสัญญาหรือการทำประชาพิจารณ์ในต่างจังหวัด และมีการถ่ายทอดรายการดังกล่าวผ่านสื่อมวลชน จะต้องมีการสำรวจว่า มีช่องทางอะไรบ้างที่ประชาชนในบริเวณดังกล่าวจะได้รับ-ส่ง ข่าวสารอย่างทั่วถึง ในกรณีเช่นนี้ มาตรการการเพิ่มช่องทางการสื่อสาร (Addition of Channel) เป็นสิ่งที่จำเป็น

2. การมีส่วนร่วมในฐานะผู้ส่ง/ผู้ผลิต/ผู้ร่วมผลิต/ผู้ร่วมแสดง (Sender/Producer) เป็นขั้นตอนของการมีส่วนร่วมในระดับที่สูงขึ้นมาและจำเป็นต้องสร้างเงื่อนไขใหม่ ๆ เพิ่มเติมหรือต้องมีการปฏิรูปเปลี่ยนแปลงโครงการเก่า ๆ ที่มีอยู่ การเข้ามามีส่วนร่วมในฐานะผู้ผลิตหรือผู้ร่วมผลิตนั้น ยังแบ่งออกได้เป็นหลายขั้นตอนตามหลักแนวคิดของการผลิตสื่อ คือ

- 2.1 ขั้นตอนการผลิต (Pre-Production Stage) อันได้แก่ ขั้นตอนการเตรียมการก่อนการผลิตสื่อ กิจกรรมในขั้นตอนนี้จะประกอบด้วย การเลือกประเด็นหัวข้อ การเลือกแ่งมุมที่จะนำเสนอ การรวบรวมข้อเท็จจริงที่นำมาใช้เป็นวัตถุดิบ การเขียนบทแบบต่างๆ การคัดเลือกฉากและตัวแสดง ฯลฯ
- 2.2 ขั้นตอนการผลิต (Production Stage) ได้แก่ ขั้นตอนการลงมือผลิต เช่น การเข้าห้องจัดรายการในกรณีของวิทยุ การลงมือถ่ายทำในกรณีของวิดีโอ โทรทัศน์/ภาพยนตร์ ฯลฯ
- 2.3 ขั้นตอนหลังการผลิต (Post-Production Stage) ได้แก่ ขั้นตอนหลังการถ่ายทำเสร็จแล้ว ก็ต้องมีการตัดต่อ การอัดเสียงประกอบ การเพิ่มเติมทางด้านเทคนิคต่างๆ ฯลฯ

ชุมชนอาจจะเข้ามามีส่วนร่วมในการผลิตขั้นตอนใดขั้นตอนหนึ่ง ซึ่งแต่ละขั้นตอนอาจจะต้องการสร้างเงื่อนไขใหม่ๆ เช่น หากต้องการให้ชาวบ้านเข้ามามีส่วนร่วมในขั้นตอนการผลิต ก็จำเป็นต้องมีการอบรมให้ชาวบ้านเรียนรู้การใช้อุปกรณ์เสียก่อน อย่างไรก็ตาม จะเป็นการดียิ่งที่จะเปิดโอกาสให้ชาวบ้านได้เข้ามามีส่วนร่วมให้มากที่สุดในลักษณะการร่วมคิด ร่วมวางแผน ร่วมดำเนินการระหว่างนักสื่อมวลชนกับชุมชน แม้ว่าชาวบ้านอาจจะไม่มีเวลาที่จะมาเรียนรู้การใช้อุปกรณ์เครื่องมือได้อย่างชำนาญจนถึงขั้นการลงมือผลิตได้ด้วยตัวเองก็ตาม อันที่จริงการใช้เครื่องมือเป็นเพียงส่วนหนึ่งเท่านั้นของการมีส่วนร่วม ซึ่งชาวบ้านอาจจะไม่จำเป็นต้องลงมือใช้

เครื่องมือเอง แต่ก็สามารถจะเข้าร่วมได้อย่างเต็มที่ เช่น ในขั้นตอนก่อนการผลิต การให้ชาวบ้านเป็นคนเลือกประเด็น/วิธีการที่จะนำเสนอ เลือกหาสถานที่ที่จะใช้เป็นฉากถ่ายทำ และหลังจากที่ทำออกมาแล้ว ก็นำมาฉายให้ชาวบ้านชมก่อน เพื่อแสดงความคิดเห็นพูดคุยแลกเปลี่ยนทัศนะกัน

สำหรับในขั้นตอนหลังการผลิตนั้น ก็นับว่ามีความสำคัญอย่างยิ่ง เพราะการติดต่อเทปเสียงหรือเทปโทรทัศน์นั้นมีความสำคัญในการถ่ายทอดความหมายออกไป ในขั้นตอนนี้อาจจะใช้รูปแบบการทำงานติดต่อร่วมกันระหว่างนักสื่อสารมวลชนกับชาวบ้าน หรือหลังจากที่นักสื่อสารมวลชนตัดสื่อเสร็จเรียบร้อยแล้ว ก็นำไปให้ชาวบ้านดูเพื่อรับฟังความคิดเห็นแล้วนำมาปรับปรุงแก้ไข

3. การมีส่วนร่วมในฐานะผู้วางแผนและกำหนดนโยบาย (Policy Planner) การมีส่วนร่วมในฐานะผู้วางแผนและกำหนดนโยบายนั้น ถือว่าเป็นรูปแบบสูงสุดของการมีส่วนร่วม และดังที่ได้สังเกตเห็นว่า ยิ่งระดับของการมีส่วนร่วมสูงขึ้นมากเท่าใด สัดส่วนของชุมชนที่จะเข้ามีส่วนร่วมได้ก็จะเล็กลง กล่าวคือ ในระดับของผู้รับสาร คนในชุมชนทุกคนสามารถมีส่วนร่วมได้ แต่เมื่อขึ้นมาถึงขั้นการผลิต ก็อาจจะมีคนบางกลุ่มในชุมชนเท่านั้นที่จะเข้ามามีส่วนร่วม จนกระทั่งถึงขั้นตอนสุดท้ายคือ ระดับการวางแผนและนโยบายนี้ ก็คงมีตัวแทนบางคนเท่านั้น จากชุมชนที่จะเข้ามาดำเนินกิจการในระดับนี้

การมีส่วนร่วมในฐานะผู้วางแผน และกำหนดนโยบายการใช้สื่อของชุมชนนั้น หมายถึง การวางแผน และนโยบายดำเนินการใช้สื่อที่รวมเอาชุมชนเข้ามาอยู่ในโครงสร้างการสื่อสารของชุมชน กล่าวในระดับกว้างอาจจะหมายความถึงการวางแผนและกำหนดนโยบายของการสื่อสารทุกประเภทที่มีอยู่ในชุมชน ไม่ว่าจะเป็นสื่อประเภทใด เช่น สื่อมวลชน (วิทยุ หนังสือพิมพ์ หมู่บ้าน) สื่อเฉพาะกิจ (วิดีโอ โปสเตอร์ หอกระจายข่าว เสียงตามสาย) สื่อประเพณี รวมทั้งสื่อบุคคล การวางแผนนั้นจะเป็นการสร้างเชื่อมโยงระหว่างสื่อแต่ละประเภทเพื่อให้เกิดประสิทธิภาพสูงสุดในการใช้ ตัวอย่างเช่น เมื่อมีการฟังรายการวิทยุที่เสนอสารคดีเรื่องการปรับปรุงดินด้วยวิธีการแบบชีวภาพ หน่วยงานที่รับผิดชอบเรื่องการสื่อสารของชุมชน ก็อาจจะติดต่อขอเทปดังกล่าวออกอากาศซ้ำผ่านหอกระจายข่าว เพื่อเพิ่มโอกาสในการเข้าถึงให้แก่ชาวบ้าน หรืออาจจะส่งต่อให้โรงเรียนจัดทำออกเป็น โปสเตอร์เพื่อให้เป็นสื่อที่คงทนถาวรเหมาะสมสำหรับการศึกษามากขึ้น เป็นต้น

ส่วนในระดับที่แคบลงมา อาจะหมายถึง การมีส่วนร่วมในการกำหนดแผนและนโยบายของสื่อบางประเภทที่จะเข้ามาในชุมชน ตัวอย่างที่กำลังจะเกิดขึ้นในสังคมไทย คือการทำวิทยุชุมชนที่ในโครงสร้างของการดำเนินงานจะมีตัวแทนชาวบ้านเข้าไปอยู่ในทุกขั้นตอน คือ ทั้งระดับคณะกรรมการบริหารวิทยุ ทั้งระดับการผลิต กล่าวคือ เป็นการรับผิดชอบร่วมกัน ชุมชนเองก็ต้องรับผิดชอบต่อการทำงานของสื่อ ซึ่งรวมทั้งด้านงบประมาณ อุปกรณ์ บุคลากร ฯลฯ ส่วนสื่อนั้นก็ต้องตอบสนองต่อความต้องการของชุมชน

แต่ทั้งนี้ในบางชุมชนอาจมีลักษณะของการมีส่วนร่วมที่นอกเหนือจากนี้ ทั้งในลักษณะการมีส่วนร่วมในฐานะเป็นแหล่งข่าว จัดหาข้อมูลข่าวสาร ในฐานะเป็นผู้สนับสนุน เป็นต้น

2.4 แนวคิดเกี่ยวกับความพร้อมของชุมชน และศักยภาพของชุมชน

1. ความหมายของความพร้อม

พรณี ชูชัย (2522) ให้ความหมายความพร้อมว่าหมายถึง สภาพของบุคคลที่จะเรียนรู้สิ่งใดสิ่งหนึ่งอย่างบังเกิดผล ทั้งนี้ขึ้นอยู่กับวุฒิภาวะกับการได้รับการฝึกฝนการเตรียมตัว และความสนใจ หรือแรงจูงใจ

กมลรัตน์ หล้าสูงษ์ (2524) ได้ให้ความหมายของความพร้อมว่า หมายถึง สภาพความพร้อมทั้งร่างกาย และจิตใจที่จะตอบสนองต่อสิ่งใดสิ่งหนึ่งทางด้านร่างกาย ได้แก่ วุฒิภาวะ ซึ่งหมายถึงความเจริญอย่างเต็มที่ของอวัยวะร่างกาย ทางด้านจิตใจ ได้แก่ ความพร้อมที่จะตอบสนองต่อสิ่งเร้า หรือพอใจที่จะกระทำต่อสิ่งต่างๆ

อาภรณ์ จันทร์สว่าง (2525) ได้กล่าวว่า ความพร้อมคือความพร้อมที่จะทำงานเผชิญปัญหา แก้ไขปัญหาร่วมกัน และพร้อมที่จะเปลี่ยนแปลงในทางที่ดีลงร่วมกัน

สมเกียรติ ยุติธรรม (2541) ซึ่งสอดคล้องกับ กฤษดา ทองสังวาล ซึ่งให้คำจำกัดความความพร้อมว่า หมายถึง คุณสมบัติหรือสภาวะของบุคคลที่พร้อมจะทำงานหรือกระทำกิจกรรมอย่างใดอย่างหนึ่งมีแนวโน้มที่จะประสบความสำเร็จอย่างมีประสิทธิภาพ ซึ่งขึ้นอยู่กับความพร้อมตัวสำหรับการทำกิจกรรมนั้นๆ อย่างพร้อมมูลทั้งความสมบูรณ์ทั้งร่างกาย และจิตใจ ความสนใจ หรือแรงจูงใจ ประสบการณ์ และการได้รับการฝึกฝน

2. องค์ประกอบของความพร้อม

นายวิจิตร ศรีสอ้าน (2529) ได้กล่าวถึง องค์ประกอบของความพร้อมในด้านทักษะพื้นฐานที่ผู้เชี่ยวชาญควรมีเพื่อเป็นตัวช่วยให้การปฏิบัติงานได้ผลดี ซึ่งเป็นองค์ประกอบของความพร้อมในการทำงานมี 3 ทักษะได้แก่

1. ทักษะด้านความรู้ความสามารถ หมายถึง ความสามารถในการเข้าใจ ความสามารถในหน่วยงานของตน
2. ทักษะด้านมนุษยสัมพันธ์ หมายถึง ความสามารถในการทำงานร่วมกับผู้อื่นได้เป็นอย่างดี
3. ทักษะด้านวิธีการ หมายถึง ความรู้ความเข้าใจในเรื่องเทคนิคและวิธีการที่จะให้ผลที่ดีที่สุด

แนวคิดเรื่องเกี่ยวกับศักยภาพของชุมชน

ความหมายของศักยภาพ

สำนักงาน ก.พ. ได้ให้ความหมายว่า ศักยภาพ หมายถึง ความสามารถ / ความเก่ง แอบแฝงของบุคคลที่คิดว่ายังมีอยู่ แต่ยังไม่ได้ถูกนำมาใช้ในการทำงานจริง ๆ

ความหมายของศักยภาพชุมชน

พจนานุกรมศัพท์สังคมวิทยา อังกฤษ-ไทย ฉบับราชบัณฑิตยสถาน (2524) ได้ให้ความหมายว่า Social Potential ศักยภาพสังคม หมายถึง วิสัยสามารถของแต่ละบุคคลที่มีอิทธิพลต่อการกระทำ หรือการเปลี่ยนแปลงทางสังคมแต่ละบุคคล มีวิสัยสามารถไม่เหมือนกัน บุคคลที่มีฐานะทางเศรษฐกิจหรือทางสังคมสูง อาจมีวิสัยสามารถสูงกว่าบุคคลที่มีฐานะต่ำ อย่างไรก็ตามในสังคมประชาธิปไตย การรวมกลุ่มทำให้บุคคลประเภทหลัง เพิ่มอิทธิพลของตนในสังคม

สมนึก ปัญญาสิงห์ (2532) ได้ให้ความหมาย Potentiality หมายถึง ศักยภาพหรือขีดความสามารถในการพัฒนาของแต่ละบุคคลย่อมแตกต่างกัน และสามารถดึงเอาพลัง คุณลักษณะอันซ่อนเร้นดังกล่าวมาใช้ประโยชน์ต่อการพัฒนาชุมชนของตนเองได้ โดยสรุปอาจกล่าวได้ว่า ศักยภาพคือ ความสามารถในด้านต่างๆของแต่ละคนที่ได้แสดงออกมาตามความเป็นจริง (Actualize) และศักยภาพสามารถปลูกฝังพัฒนาให้เกิดขึ้น ตามขีดความสามารถของแต่ละบุคคลได้ ซึ่งถือว่าการพัฒนาทรัพยากรให้มีคุณภาพ

โดยสรุปศักยภาพชุมชน หมายถึง ความสามารถหรือพลังอำนาจที่มีอยู่ในชุมชน ซึ่งมีผลต่อการกำหนดวิธีการ หรือแนวทางการเปลี่ยนแปลงภายในชุมชนได้

องค์ประกอบศักยภาพของชุมชน

เจิมศักดิ์ ปิ่นทอง (2532) ได้กล่าวไว้ในศักยภาพของชุมชนที่นักพัฒนาควรจะเข้าใจ และศึกษาในชุมชนเป้าหมาย มีดังนี้

1. ศักยภาพชุมชนทางด้านกายภาพ (Physical Potentiality) ซึ่งต้องศึกษาเรื่อง
2. ประชากรภายในหมู่บ้าน โดยจะพิจารณาการกระจายตัวของอายุ เพศ และการศึกษา รวมถึงความรู้
3. ศักยภาพชุมชนทางด้านเศรษฐกิจ (Economic Potentiality) ซึ่งต้องศึกษาอาชีพของคนในชุมชน และรายได้ของคนในชุมชน
4. ศักยภาพทางด้านสังคม (Social Potentiality) ซึ่งต้องศึกษาความสัมพันธ์ของคนในชุมชน
5. ศักยภาพทางการเมือง (Political Potentiality) ซึ่งต้องศึกษาเรื่องบทบาทของผู้นำบ้าน และกำนันที่เคยมีมา รวมถึงผู้นำชุมชนที่รวมถึงผู้นำที่ทางราชการแต่งตั้ง และผู้นำที่แท้จริงซึ่งมีอิทธิพลต่อจิตใจของประชาชนชุมชน

จากแนวคิดเรื่องเกี่ยวกับความพร้อมที่กล่าวมาข้างต้น ผู้วิจัยนำมาใช้เพื่อทำการศึกษาเกี่ยวกับลักษณะความพร้อมของประชาชนในชุมชนที่สามารถรับการกระจายเสียงของสถานีวิทยุชุมชนเครดิตยูเนียน จังหวัดสุราษฎร์ธานีได้ โดยใช้เป็นแนวทางในการศึกษาเกี่ยวกับหลักเกณฑ์ความพร้อม และใช้เป็นแนวทางในการเก็บข้อมูลจากกลุ่มตัวอย่าง

2.5 เอกสารและงานวิจัยที่เกี่ยวข้อง

งานวิจัยเกี่ยวกับการบริหารจัดการสถานีวิทยุชุมชน

พัชรี กวางศิริ, 2551 ศึกษาเรื่อง “วิทยุชุมชนกับการเสริมสร้างประสิทธิภาพการสื่อสาร เพื่อการพัฒนาองค์กรชุมชน บ้านจำรุง ตำบลเนินฆ้อ อำเภอแกลง จังหวัดระยอง ผู้วิจัยพบว่า วิทยุชุมชนบ้านจำรุงเกิดจากการดำเนินงานของคนในชุมชน และสามารถเสริมสร้างประสิทธิภาพการทำงานของกลุ่มองค์กรทั้ง 24 องค์กร ในด้านการรับรู้ข้อมูลข่าวสารการเผยแพร่ความรู้การทำงานของกลุ่มองค์กรชุมชนทั้ง 24 กลุ่มองค์กรที่มีอยู่ในบ้านจำรุง ขยายเครือข่ายการทำงานและนำไปสู่การ

พัฒนาท้องถิ่น การดำเนินงานของวิสาหกิจชุมชนบ้านจำรุงมีความเป็นอิสระ เพราะดำเนินการโดยทุน
 ของชุมชนเอง ได้ยึดหลักการของวิสาหกิจชุมชนอย่างแท้จริงทำให้ระบบควบคุมและระบบตลาด
 สามารถดำเนินการได้โดยชุมชนโดยปราศจากการครอบงำของระบบทุน

สร้อยศรี (2548) ศึกษาเรื่อง “การบริหารสถานีวิสาหกิจชุมชนในจังหวัดกาญจนบุรี” ผู้วิจัย
 พบว่า การบริหารจัดการสถานีวิสาหกิจชุมชนจังหวัดกาญจนบุรีมีการบริหารจัดการที่ค่อนข้าง
 สอดคล้องกับแนวคิดเรื่องการบริหารจัดการสถานีวิสาหกิจชุมชน และมีโครงสร้างการบริหารงานที่
 แสดงให้เห็นการมีส่วนร่วมของประชาชนในระดับ 6 คือ ประชาชนรวมตัวกันจัดตั้งสถานีวิสาหกิจ ตั้งแต่
 ระดับกรรมการไปจนถึงเจ้าหน้าที่ผู้ปฏิบัติงานล้วนเป็นอาสาสมัครทั้งสิ้น สำหรับรายการต่างๆของ
 สถานีวิสาหกิจรายการซึ่งเป็นชาวบ้านของชุมชนจะเป็นผู้เลือกเนื้อหาและจัดรายการด้วยตนเอง และ
 ชาวบ้านสามารถเข้ามามีส่วนร่วมโดยการโทรศัพท์เข้ามาแสดงความคิดเห็นในรายการ

กุลวนารี เสือโรจน์ (2551) ศึกษาเรื่อง “การบริหารจัดการจุดปฏิบัติการเรียนรู้วิสาหกิจชุมชนปฐมสาคร
 เพื่อการพัฒนาสู่ความยั่งยืน” ผู้วิจัยมีข้อค้นพบว่า วิสาหกิจชุมชนที่เกิดจากความต้องการของชุมชน
 และมีการบริหารจัดการสถานีวิสาหกิจชุมชนที่สอดคล้องกับแนวคิดเรื่องการบริหารจัดการสถานีวิสาหกิจ
 ชุมชนมีความเป็นอิสระในการดำเนินการโดยชุมชนจะสามารถช่วยเสริมความเข้มแข็งให้กับชุมชนได้
 โดยผู้วิจัยใช้ประเด็นจากข้อค้นพบเรื่องการบริหารจัดการเป็นแนวคิดส่วนหนึ่งในการศึกษา และ
 วิเคราะห์การบริหารจัดการของสถานีวิสาหกิจชุมชนเครดิตยูเนียน

งานวิจัยเกี่ยวกับความพร้อม และศักยภาพของชุมชน

วีรพงษ์ พลนิกรกิจ (2551) ศึกษาเรื่อง “แนวทางการส่งเสริมบทบาทของวิสาหกิจกระจายเสียงตาม
 แนวชายแดนเพื่อส่งเสริมความสัมพันธ์ระหว่างประเทศไทย และสาธารณรัฐประชาธิปไตย
 ประชาชนลาว ผู้วิจัยพบว่า ศักยภาพของสถานีวิสาหกิจชุมชนในการส่งเสริมความสัมพันธ์ระหว่าง
 ประเทศไทย และสาธารณรัฐประชาธิปไตยประชาชนลาวบางแห่งมีการบริหารจัดการที่ดี บางแห่ง
 บุคลากรมีความรู้ความสามารถหลากหลาย ซึ่งผู้วิจัยใช้ประเด็นจากข้อค้นพบดังกล่าวเป็น
 แนวทางในการศึกษาประเด็นศักยภาพของชุมชนในการมีส่วนร่วมผ่านสถานีวิสาหกิจชุมชนเครดิตยู
 เนียน จังหวัดสุราษฎร์ธานี

เถียรชัย อิศรเดช และคณะ (2547) ศึกษาเรื่อง “ศักยภาพของสื่อพื้นบ้าน” ผู้วิจัยพบว่าศักยภาพของโนราคือ ความสามารถของผู้ส่งสาร (ศิลปิน) ผู้รับสาร (ผู้ชม) เนื้อหาสาระ และช่องทางสื่อ เพื่อศักยภาพในการสืบทอด ซึ่งผู้วิจัยใช้ประเด็นจากข้อค้นพบดังกล่าวเป็นแนวทางในการศึกษาประเด็นศักยภาพของชุมชนในการมีส่วนร่วมผ่านสถานีวิทยุชุมชนเครดิตยูเนียน จังหวัดสุราษฎร์ธานี

จากการทบทวนงานวิจัยที่เกี่ยวข้องข้างต้นผู้วิจัยมีข้อค้นพบคือ ศักยภาพเป็นความสามารถในด้านความรู้ ทักษะ ของผู้ส่งสาร และผู้รับสารที่ใช้การสื่อสารเพื่อเป็นเครื่องมือในการพัฒนาต่อไป

งานวิจัยเกี่ยวกับการมีส่วนร่วมของประชาชนในสถานีวิทยุชุมชน

พัชรี กวางศิริ (2551) ศึกษาเรื่อง “วิทยุชุมชนกับการเสริมสร้างประสิทธิภาพการสื่อสาร เพื่อการพัฒนาองค์กรชุมชน บ้านจำรุง ตำบลเนินฆ้อ อำเภอแกลง จังหวัดระยอง ผู้วิจัยพบว่า สถานีวิทยุชุมชนบ้านจำรุงเปิดโอกาสให้คนในชุมชนที่สนใจเข้ามามีส่วนร่วมในกระบวนการดำเนินงานทุกขั้นตอน มีการเรียนรู้ร่วมกันโดยมีตัวแทนของกลุ่มองค์กรแต่ละกลุ่มเข้ามาร่วมจัดรายการ แลกเปลี่ยนเรียนรู้ผ่านทางรายการสถานีวิทยุชุมชน มีการนำเสนอเรื่องราวเกี่ยวกับชุมชน

สร้อยรส สมศรีรัตน์ (2548) ศึกษาเรื่อง “การบริหารสถานีวิทยุชุมชนในจังหวัดกาญจนบุรี” ผู้วิจัยพบว่ากลยุทธ์ที่นำมาใช้ในการสร้างการมีส่วนร่วมในสถานีใช้กลยุทธ์การลงใจให้ชาวบ้านได้เห็นประโยชน์ของการจัดตั้งสถานี โดยผู้ที่ชักชวนเป็นชาวบ้านด้วยกัน ทั้งชาวบ้านที่เข้ามาเป็นอาสาสมัครจัดรายการ และเยาวชนที่เข้ามาเรียนรู้กระบวนการดำเนินงาน รวมถึงมีการใช้กลยุทธ์การให้สิทธิการแสดงความคิดเห็นที่มีต่อสถานี เพื่อนำมาเป็นแนวทางในการปรับปรุงสถานีด้วยเป็นการสร้างความรู้สึกการเป็นเจ้าของสถานีร่วมกัน

พัชราภรณ์ สายรัตน์ (2548) ศึกษาเรื่อง “การมีส่วนร่วมของประชาชนต่อรายการวิทยุ เพื่อนชุมชนปฐมอโศก ตำบลพระประโทน จังหวัดนครปฐม” ผู้วิจัยพบว่ากระบวนการเข้ามามีส่วนร่วมของประชาชนมี 2 วิธีคือ ถูกชักชวนเข้ามา และอาสาสมัครมา ทั้งนี้พบว่าประชาชนที่เข้ามามีส่วนร่วมนั้นมีความแตกต่างกันทางด้านเพศ อายุ การศึกษา เพราะทางสถานีวิทยุชุมชนต้องการตัวแทนชุมชนในทุกระดับ

พิมพ์พรณ อินทรพิมล (2548) ศึกษาเรื่อง “วิธีการสื่อสารของสถานีวิทยุชุมชนและการสื่อสารแบบมีส่วนร่วมของประชาชนเพื่อการพัฒนาชุมชน บ้านจำรุง อ.แกลง จ.ระยอง” ผู้วิจัยพบว่าการสื่อสารแบบมีส่วนร่วมของผู้นำรายการ มีส่วนร่วมในฐานะผู้รับสารได้แก่ การใช้โทรศัพท์ การเข้าไปพูดคุยขณะออกอากาศ และบอกผ่านผู้ดำเนินรายการ มีส่วนร่วมในฐานะผู้ส่ง/ ผู้ผลิต/ ผู้ร่วมผลิต ได้แก่ ผู้ฟังเข้ามามีส่วนร่วมในฐานะผู้ส่งสาร และมีส่วนร่วมในกิจกรรมที่ได้รับการเผยแพร่ผ่านทางวิทยุชุมชน บ้านจำรุง ได้แก่ การมีส่วนร่วมในชั้นช่วยงานทั่วไป และการมีส่วนร่วมในชั้นการวางแผนกำหนดรูปแบบกิจกรรม

วีระวรรณ ยังกิจการ (2545) ศึกษาเรื่อง “การมีส่วนร่วมในการกำหนดรูปแบบและเนื้อหา ”รายการวิทยุเพื่อชุมชน” ของจังหวัดน่าน” โดย ผู้วิจัยพบว่ารายการวิทยุชุมชนของคนเมืองน่าน คณะกรรมการบริหารวิทยุชุมชน มีอาสาสมัครซึ่งเป็นตัวแทนจากชุมชนต่างๆในจังหวัดน่าน รูปแบบและเนื้อหาที่ออกอากาศอยู่ในปัจจุบันได้ตอบสนองของความต้องการของประชาชนในจังหวัดน่านแล้ว และวิธีการดำเนินงานรายการวิทยุเพื่อชุมชนนั้นประชาชนต้องการเข้าไปมีส่วนร่วมในการตั้งคณะกรรมการ หางบประมาณ หาสถานที่ตั้ง โดยการมีตัวแทนของแต่ละชุมชนเข้าร่วมโครงการบริหารจัดการมากกว่าที่เป็นอยู่ในปัจจุบัน

ทิวาพร แสนเมืองชิน (2543) ศึกษาเรื่อง “การสื่อสารแบบมีส่วนร่วมของประชาชนโดยผ่านรายการวิทยุชุมชนสถานีวิทยุกระจายเสียงแห่งประเทศไทย จ. นครราชสีมา” โดย ผู้วิจัยพบว่า ประชาชนเข้าถึงสื่อในลักษณะติดตามรับฟังด้วยเห็นประโยชน์ของรายการต่อการดำเนินชีวิต การแจ้งข่าวสาร การแสดงความคิดเห็นและการร้องทุกข์ ประชาชนได้เข้าไปมีส่วนร่วมในการผลิต และการวางแผน ส่วนการบริหารจัดการด้วยตนเองยังไม่สามารถทำได้

จากการทบทวนงานวิจัยที่เกี่ยวข้องข้างต้นผู้วิจัยมีข้อค้นพบเป็น 2 ประเด็นคือ

1. การบริหารจัดการมีข้อค้นพบว่า การที่คณะกรรมการบริหารสถานีวิทยุชุมชนเกิดจากการรวมตัวกับของกลุ่มตัวแทนทุกระดับในชุมชนโดยสมัครใจ เพื่อจัดตั้งสถานีวิทยุชุมชน และเข้ามามีส่วนร่วมในการแสดงความคิดเห็นในรายการวิทยุชุมชน ร่วมกำหนดรูปแบบ เนื้อหา รายการ ร่วมผลิตรายการ และร่วมกำหนดแนวทางการบริหารจัดการสถานีวิทยุชุมชน

2. การมีส่วนร่วมมีข้อค้นพบว่า การมีส่วนร่วมแบบเต็มรูปแบบคือของชุมชน โดยชุมชน และเพื่อชุมชน และเมื่อสถานีวิทยุชุมชนมีส่วนร่วมในลักษณะดังกล่าวทำให้ชุมชนมีความรู้สึกเป็นเจ้าของและต้องการร่วมแสดงความรับผิดชอบในสถานีวิทยุชุมชน ซึ่งจากแนวทางดังกล่าวผู้วิจัยใช้เป็นกรอบในการวิเคราะห์การมีส่วนร่วมของประชาชนในชุมชน เพื่อทราบแนวทางการมีส่วนร่วมของชุมชน เพื่อประโยชน์ของชุมชนอย่างแท้จริง



ศูนย์วิทยทรัพยากร
จุฬาลงกรณ์มหาวิทยาลัย

บทที่ 3

วิธีดำเนินการวิจัย

ระเบียบวิธีวิจัยเรื่อง “ความพร้อมของชุมชนกับการมีส่วนร่วมในสถานีวิทย์ชุมชนเครดิตยูเนียน จังหวัดสุราษฎร์ธานี” ผู้วิจัยมุ่งค้นคว้าเพื่อให้ได้ทราบการบริหารจัดการ และความพร้อม ความต้องการของชุมชนในการมีส่วนร่วมของชุมชนผ่านสถานีวิทย์ชุมชนเครดิตยูเนียน จังหวัดสุราษฎร์ธานีอย่างแท้จริงซึ่งงานวิจัยชิ้นนี้เป็นการศึกษาวิจัยแบบสหวิทยาการ คือ ทั้งการวิจัยเชิงคุณภาพ และการวิจัยเชิงปริมาณ ดังนี้

1. การวิจัยเชิงคุณภาพ (Qualitative Research) โดยวิธีการสัมภาษณ์เจาะลึก (In-Depth Interview) กลุ่มอาสาสมัครวิทย์ชุมชน ซึ่งได้รับการเลือกตั้งเป็นคณะกรรมการวิทย์ชุมชน เครดิตยูเนียน จังหวัดสุราษฎร์ธานี

2. การวิจัยเชิงปริมาณ (Quantitative Research) โดยใช้แบบวิจัยเชิงสำรวจ (Survey Research) ด้วยวิธีเก็บรวบรวมข้อมูลจากแบบสอบถาม (Questionnaire) จำนวน 378 ชุด เพื่อสำรวจความคิดเห็นของกลุ่มตัวอย่าง ซึ่งเป็นประชากรกลุ่มตัวอย่างในพื้นที่ที่สามารถรับฟัง สัญญาณกระจายเสียงของสถานีวิทย์ชุมชนเครดิตยูเนียนได้

3.1 ส่วนที่ 1

การวิจัยเชิงคุณภาพโดยวิธีการศึกษาเอกสาร (Documentary Research) และการ สัมภาษณ์เจาะลึก (Qualitative Research) กลุ่มคณะกรรมการวิทย์ชุมชนเครดิตยูเนียน ซึ่งมาจากการเลือกตั้ง โดยใช้แบบสัมภาษณ์ ซึ่งผู้วิจัยเป็นผู้ดำเนินการสัมภาษณ์ด้วยตัวเอง โดยมี รายละเอียดดังนี้

1. ผู้ให้ข้อมูลหลัก
2. วิธีการเลือกผู้ให้ข้อมูลหลัก
3. วิธีการเก็บรวบรวมข้อมูล
4. เครื่องมือที่ใช้ในการวิจัย
5. การวิเคราะห์และนำเสนอข้อมูล

3.1.1 ผู้ให้ข้อมูลหลัก

ซึ่งเป็นบุคคลที่คณะกรรมการวิทยุชุมชนเครดิตยูเนียน รวมจำนวนผู้ที่ให้สัมภาษณ์เจาะลึกครั้งนี้ทั้งสิ้น 8 คน สามารถแสดงตารางกลุ่มตัวอย่างดังต่อไปนี้

ตารางที่ 1 แสดงผู้ให้ข้อมูลหลักในการสัมภาษณ์แบบเจาะลึก (In-Depth Interview)

ลำดับ	ชื่อ-สกุล	ตำแหน่ง	อาชีพ/องค์กร
1.	คุณโกษา พรหมทอง	ประธาน	อดีตผู้อำนวยการโรงเรียนบ้านดอนทราย
2.	คุณสุรัชย์ ธรรมสารากิรมย์	รองประธานคนที่ 1	ชาวสวน/กรรมการสหกรณ์เครดิตยูเนียนบ้านนาเดิม
3.	คุณสุริยัน ชอบผล	รองประธานคนที่ 2	ชาวสวน/ประธานอาสาสมัครสาธารณสุขหมู่บ้าน ตำบลท่าสะท้อน
4.	คุณทรงยศ ทองมาก	เลขานุการ	ช่างรับเหมา/เลขานุการสหกรณ์เครดิตยูเนียนบ้านนาเดิม
5.	คุณวัฒน์ นมะ	กรรมการ	ชาวสวน/ กรรมการสหกรณ์เครดิตยูเนียนศรีธาตุธรรม
6.	คุณเสน่ห์ ศรีรักษา	กรรมการ	ผู้จัดการสหกรณ์เครดิตยูเนียนชโลดมพัฒนา
7.	คุณลำยอง บุญลพ	ที่ปรึกษา	ประธานสหกรณ์เครดิตยูเนียนศรีธาตุธรรม/ ตัวแทนสภาองค์กรชุมชน
8.	คุณลักขณา กุลศิริ	ธุรการ	เจ้าหน้าที่การเงินชุมนุมสหกรณ์เครดิตยูเนียน จำกัด สาขาภาคใต้

3.1.2 วิธีการเลือกผู้ให้ข้อมูลหลัก

ใช้วิธีการเลือกแบบเจาะจง (Purposive Sampling) โดยเลือกบุคคลที่เป็นคณะกรรมการวิทยุชุมชนเครดิตยูเนียนที่มาจากการเลือกตั้งของชุมชน

3.1.3 วิธีการเก็บรวบรวมข้อมูล

ทำการเก็บรวบรวมข้อมูลโดยการสัมภาษณ์แบบเจาะลึกจากอาสาสมัครที่เป็นคณะกรรมการวิทยุชุมชนที่มาจากการเลือกตั้งของชุมชน ซึ่งการสัมภาษณ์แบบเจาะลึก (In-Depth Interview) เพื่อให้ได้ข้อมูลเกี่ยวกับหลักการทำงานวิทยุชุมชน โดยใช้ประเด็นคำถามจากแบบสัมภาษณ์ โดยผู้วิจัยทำการสัมภาษณ์ด้วยตัวเองและบันทึกเทปไว้ เพื่อนำมาใช้ในการวิเคราะห์ต่อไป

3.1.4 เครื่องมือที่ใช้ในการวิจัย

การวิจัยเชิงคุณภาพ (Qualitative Research) โดยวิธีการสัมภาษณ์เจาะลึก (In-Depth Interview) ซึ่งเครื่องมือที่ใช้ในการเก็บข้อมูล ได้แก่

1. แบบสัมภาษณ์ ซึ่งออกแบบคำถาม
2. แบบบันทึกภาคสนามและสมุดจดรายละเอียด
3. เครื่องบันทึกเสียง

ผู้วิจัยจะดำเนินการสัมภาษณ์ด้วยคำถามปลายเปิด เพื่อให้ได้ข้อมูลที่ครอบคลุมประเด็นและปัญหำนำการวิจัย และมีการสร้างคำถามการสัมภาษณ์การค้นคว้าเอกสาร งานวิจัยต่างๆ รวมทั้งแนวคิดทฤษฎีที่เกี่ยวข้องกับตัวแปรที่นำมาใช้ในการวิจัย คือ การบริหารจัดการทั้ง 2 มิติคือ 1. การบริหารจัดการทั่วไปประกอบไปด้วย การบริหารจัดการคน การบริหารจัดการงบประมาณ การบริหารจัดการงาน และ 2. การบริหารจัดการการกระจายเสียงของสถานีวิทยุชุมชนเครดิตยูเนียน จังหวัดสุราษฎร์ธานี

3.1.5 การวิเคราะห์และนำเสนอข้อมูล

ผู้วิจัยจะนำข้อมูลที่ได้จากการสัมภาษณ์แบบเจาะลึก มาทำการถอดคำสนทนาจากเครื่องบันทึกเสียงที่บันทึกไว้ พร้อมทั้งนำข้อมูลจากเอกสารที่ได้รวบรวมไว้มาทำการวิเคราะห์ ร่วมกับการใช้กรอบแนวคิดและทฤษฎีที่กำหนดไว้ในบทที่ 2 มาประกอบการวิเคราะห์ข้อมูล เพื่อช่วยให้การวิเคราะห์ข้อมูลสมบูรณ์ยิ่งขึ้น และทำการตีความข้อมูลทั้งหมดในลักษณะการวิเคราะห์ข้อมูลเชิงพรรณนา (Descriptive Analysis)

จากนั้นผู้วิจัยจะนำเสนอผลการวิจัย โดยการสรุปผลการวิเคราะห์ข้อมูลทั้งหมด ในรูปแบบการพรรณนา (Descriptive Analysis) ในประเด็นที่กำหนดไว้ในวัตถุประสงค์ คือ การศึกษาถึงหลักการดำเนินงานสถานีวิจัยชุมชนเครดิตยูเนียน จังหวัดสุราษฎร์ธานี

3.2 ส่วนที่ 2

โดยการวิจัยเชิงปริมาณ ศึกษาความพร้อม และความต้องการของชุมชนในการมีส่วนร่วมกับสถานีวิจัยชุมชนเครดิตยูเนียน โดยใช้แบบสอบถาม ซึ่งผู้วิจัยเป็นผู้ดำเนินการเก็บรวบรวมด้วย โดยมีรายละเอียดดังนี้

1. ประชากร
2. กลุ่มตัวอย่าง
3. วิธีการสุ่มตัวอย่าง
4. เครื่องมือที่ใช้ในการวิจัย
5. วิธีการเก็บรวบรวมข้อมูล
6. การตรวจสอบเครื่องมือ
7. เกณฑ์การกำหนดคะแนนตัวแปรและการแปลความหมาย
8. การวิเคราะห์และประมวลผลข้อมูล

3.2.1 ประชากร

ประชากรที่ศึกษาในการวิจัยครั้งนี้คือ ประชากรกลุ่มผู้ฟังเป้าหมาย 6 ตำบลที่สามารถรับสัญญาณกระจายเสียงของสถานีวิทยุชุมชนชมรมเครดิตยูเนียนได้ คือ ตำบลท่าสะท้อน ตำบลท่าโรงช้าง ตำบลนาใต้ ตำบลทรัพย์ทวี ตำบลขุนทะเล และตำบลวัดประดู่ จำนวน 6,715 คน (สำนักทะเบียนอำเภอเมือง อำเภอพุนพิน และอำเภอบ้านนาเดิม จังหวัดสุราษฎร์ธานี) รายละเอียดดังนี้

1. ตำบลท่าสะท้อน	จำนวนประชากร 2,3790 คน
1.1 หมู่ 2 บ้านบ่อกรัง	จำนวนประชากร 1,183 คน
1.2 หมู่ 3 บ้านท่าสะท้อน	จำนวนประชากร 474 คน
1.3 หมู่ 5 บ้านเขาพลู	จำนวนประชากร 409 คน
1.4 หมู่ 6 บ้านห้วยลึก	จำนวนประชากร 313 คน
2. ตำบลท่าโรงช้าง	จำนวนประชากร 1,366 คน
2.1 หมู่ 3 บ้านท่าโรงช้าง	จำนวนประชากร 1,183 คน
2.2 หมู่ 4 บ้านดอนไทร	จำนวนประชากร 474 คน
	(สำนักทะเบียนอำเภอพุนพิน จังหวัดสุราษฎร์ธานี)
3. ตำบลนาใต้	จำนวนประชากร 1,026 คน
3.1 หมู่ 2 บ้านหนองหญ้าปล้อง	จำนวนประชากร 546 คน
3.2 หมู่ 6 บ้านคลองยา	จำนวนประชากร 480 คน
4. ตำบลทรัพย์ทวี	จำนวนประชากร 743 คน
4.1 หมู่ 1 บ้านควนท่าแร่	จำนวนประชากร 743 คน
	(สำนักทะเบียนอำเภอบ้านนาเดิม จังหวัดสุราษฎร์ธานี)
5. ตำบลขุนทะเล	จำนวนประชากร 485 คน
5.1 หมู่ 8 บ้านคลองเรือ	จำนวนประชากร 485 คน
	(สำนักทะเบียนอำเภอเมือง จังหวัดสุราษฎร์ธานี)

6. ตำบลวัดประดู่ จำนวนประชากร 716 คน
 6.1 หมู่ 6 บ้านใหม่พัฒนา จำนวนประชากร 716 คน
 (สำนักทะเบียนท้องถิ่นเทศบาลตำบลวัดประดู่ อำเภอเมืองสุราษฎร์ธานี)

3.2.2 กลุ่มตัวอย่าง

การพิจารณาขนาดของตัวอย่างในการวิจัยครั้งนี้คือ 378 คน จากจำนวนประชากรทั้งหมด 6,715 คน โดยความต้องการความเชื่อมั่น 95% ทั้งนี้คำนวณจากสูตรการหาจำนวนกลุ่มตัวอย่างของ Yamane (1973)

$$n = \frac{N}{1+Ne^2}$$

e = ความคลาดเคลื่อนจากการประเมินค่า

N = จำนวนประชากร

N = จำนวนกลุ่มตัวอย่าง

ดังนั้นสามารถกำหนดกลุ่มตัวอย่างที่ต้องการใช้ในการวิจัยครั้งนี้

$$n = \frac{6,715}{1 + (6,715)(0.05)^2}$$

ขนาดของกลุ่มตัวอย่างที่ใช้ในการศึกษาคือ จำนวน 378 คน

3.2.3 วิธีการสุ่มตัวอย่าง

การสุ่มตัวอย่างในงานวิจัยครั้งนี้ใช้การสุ่มตัวอย่างแบบผสมมี 3 วิธีดังต่อไปนี้

วิธีที่ 1 การสุ่มตัวอย่างแบบเจาะจง (Purposive Sampling) โดยสุ่มเจาะจงอำเภอ

เจาะจงตำบลในแต่ละอำเภอ และเจาะจงหมู่บ้านในแต่ละตำบลที่สามารถรับสัญญาณการส่งกระจายเสียงของสถานีวิทยุชุมชนเครดิตยูเนียนมีรายละเอียดดังนี้

1. ตำบลท่าสะท้อน

- หมู่ 2 บ้านบ่อกรัง
- หมู่ 3 บ้านท่าสะท้อน
- หมู่ 5 บ้านเขาพลู
- หมู่ 6 บ้านห้วยลึก

2. ตำบลท่าโรงช้าง

- หมู่ 3 บ้านท่าโรงช้าง
- หมู่ 4 บ้านดอนไทร

3. ตำบลนาใต้

- หมู่ 2 บ้านหนองหญ้าปล้อง
- หมู่ 6 บ้านคลองยา

4. ตำบลทรัพย์ทวี

- หมู่ 1 บ้านควนท่าแร่

5. ตำบลขุนทะเล

- หมู่ 8 บ้านคลองเรือ

6. ตำบลวัดประดู่

- หมู่ 6 บ้านใหม่พัฒนา

วิธีที่ 2 การสุ่มตัวอย่างแบบกำหนดตัวอย่าง (Quota Sampling) โดยกำหนดขนาดตัวอย่างแต่ละอำเภอ แต่ละตำบลในอำเภอ และแต่ละหมู่บ้านในตำบล ตามสัดส่วนของประชากรที่อยู่ในพื้นที่ที่สุ่มมาได้มีรายละเอียดดังนี้

1. ตำบลท่าสะท้อน	จำนวนประชากร 1,970 คน
	ขนาดตัวอย่าง 111 คน
- หมู่ 2 บ้านปอกรัง	จำนวนประชากร 1,183 คน
	ขนาดตัวอย่าง 66 คน
- หมู่ 3 บ้านท่าสะท้อน	จำนวนประชากร 474 คน
	ขนาดตัวอย่าง 27 คน
- หมู่ 6 บ้านห้วยลึก	จำนวนประชากร 313 คน
	ขนาดตัวอย่าง 18 คน
- หมู่ 5 บ้านเขาพลู	จำนวนประชากร 409 คน
	ขนาดตัวอย่าง 23 คน

2. ตำบลท่าโรงช้าง	จำนวนประชากร 1,775 คน
	ขนาดตัวอย่าง 100 คน
- หมู่ 3 บ้านท่าโรงช้าง	จำนวนประชากร 1,183 คน
	ขนาดตัวอย่าง 34 คน
- หมู่ 4 บ้านควนไทร	จำนวนประชากร 474 คน
	ขนาดตัวอย่าง 43 คน
3. ตำบลนาใต้	จำนวนประชากร 1,026 คน
	ขนาดตัวอย่าง 58 คน
- หมู่ 2 บ้านหนองหญ้าปล้อง	จำนวนประชากร 546 คน
	ขนาดตัวอย่าง 31 คน
- หมู่ 6 บ้านคลองยา	จำนวนประชากร 480 คน
	ขนาดตัวอย่าง 27 คน
4. ตำบลทรัพย์ทวี	จำนวนประชากร 743 คน
	ขนาดตัวอย่าง 42 คน
- หมู่ 1 บ้านควนท่าแร่	จำนวนประชากร 743 คน
	ขนาดตัวอย่าง 42 คน
5. ตำบลขุนทะเล	จำนวนประชากร 485 คน
	ขนาดตัวอย่าง 27 คน
- หมู่ 8 บ้านคลองเรือ	จำนวนประชากร 485 คน
	ขนาดตัวอย่าง 27 คน
6. ตำบลวัดประดู่	จำนวนประชากร 716 คน
	ขนาดตัวอย่าง 40 คน
- หมู่ 6 บ้านใหม่พัฒนา	จำนวนประชากร 716 คน
	ขนาดตัวอย่าง 40 คน

วิธีที่ 3 สุ่มตัวอย่างแบบบังเอิญ (Accidental Sampling) ใช้วิธีการเก็บข้อมูลจากกลุ่มตัวอย่างภายในพื้นที่เป้าหมายข้างต้นให้ได้ตัวอย่างจำนวน 378 คน ตามสัดส่วนที่กำหนดไว้ในแต่ละพื้นที่

3.2.4 เครื่องมือที่ใช้ในการวิจัย

เครื่องมือที่ใช้ในการวิจัยครั้งนี้ได้แก่ แบบสอบถามที่ผู้วิจัยเป็นผู้สร้างขึ้นมาเอง ข้อคำถามในแบบสอบถามมีลักษณะเป็นคำถามปลายปิด โดยแบ่งข้อมูลในแบบสอบถามออกเป็น 3 ส่วน ดังนี้

ส่วนที่ 1 เป็นข้อมูลประชากร ได้แก่ เพศ, อายุ, อาชีพ, การศึกษา, รายได้, ตำแหน่งทางสังคม

ส่วนที่ 2 เป็นคำถามเกี่ยวกับความพร้อมของชุมชนกับการมีส่วนร่วมในสถานีวิทย์ชุมชนเครดิตยูเนียน จังหวัดสุราษฎร์ธานี

ส่วนที่ 3 เป็นคำถามเกี่ยวกับความต้องการของชุมชนกับการมีส่วนร่วมในสถานีวิทย์ชุมชนเครดิตยูเนียน จังหวัดสุราษฎร์ธานี

3.2.5 วิธีการเก็บรวบรวมข้อมูล

สำหรับข้อมูลที่ใช้ในการวิจัยครั้งนี้ ใช้แบบสอบถามเป็นเครื่องมือในการเก็บรวบรวมข้อมูล ทั้งนี้ผู้วิจัยจะทำหน้าที่แจกแบบสอบถามให้กลุ่มตัวอย่างที่ได้รับการคัดเลือกเป็นผู้ให้ข้อมูล โดยใช้เวลาในการเก็บรวบรวมข้อมูล ทั้งนี้ผู้วิจัยได้ทำการเก็บข้อมูลตั้งแต่วันที่ 15 เมษายน 2553 ถึง วันที่ 19 กรกฎาคม 2553

3.2.6 การตรวจสอบเครื่องมือ

ผู้วิจัยทำการตรวจสอบความเที่ยงตรง (Validity) และความเชื่อถือได้ (Reliability) ของแบบสัมภาษณ์และแบบสอบถาม โดยผู้วิจัยนำแบบสอบถามไปหาค่าความน่าเชื่อถือ(Reliability) โดยใช้สูตรสัมประสิทธิ์ของ ครอนบาช (Cronbach's Coefficient Alpha) ในแบบสอบถามแบบมาตราส่วนประเมินค่า (Rating Scale) ที่ให้คะแนนแต่ละข้อเป็น 1, 2, 3, 4 และ 5 (วิเชียร เกตุสิงห์, 2543)

ผู้วิจัยได้ทำการแจกแบบสอบถามกับคนในชุมชนตามพื้นที่เป้าหมายจำนวน 30 ชุด เพื่อทดสอบความน่าเชื่อถือ (Reliability) ของแบบสอบถาม โดยหาค่า Alpha ซึ่งผลออกมาดังนี้

- | | |
|--|--------------------|
| 1. คำถามความพร้อมของชุมชนในการมีส่วนร่วมผ่าน
สถานีวิทย์ชุมชนเครดิตยูเนียน | ค่า Alpha = 0.9202 |
| 2. คำถามความต้องการของชุมชนในการมีส่วนร่วม
ผ่านสถานีวิทย์ชุมชนเครดิตยูเนียน | ค่า Alpha = 0.9437 |

3.2.7 เกณฑ์การกำหนดคะแนนตัวแปรและการแปลความหมาย

การให้คะแนนตัวแปรต่างๆมีหลักเกณฑ์ ดังนี้

1. ความพร้อมของชุมชนในการมีส่วนร่วมผ่านสถานีวิทยุชุมชนเครดิตยูเนียน โดยมีเกณฑ์การให้คะแนน ตามหลักของ Likert Scale ดังนี้

มีความพร้อมมากที่สุด	=	5	คะแนน
มีความพร้อมมาก	=	4	คะแนน
มีความพร้อมปานกลาง	=	3	คะแนน
มีความพร้อมน้อย	=	2	คะแนน
มีความพร้อมน้อยที่สุด	=	1	คะแนน

นำผลรวมของคะแนนทั้งหมดมาหาค่าเฉลี่ยแล้วจัดระดับความพร้อมของชุมชนในการมีส่วนร่วมเป็น 5 ระดับ คือ

มีความพร้อมมากที่สุด	4.24 - 5.00	คะแนน
มีความพร้อมมาก	3.43 - 4.23	คะแนน
มีความพร้อมปานกลาง	2.62 - 3.42	คะแนน
มีความพร้อมน้อย	1.81 - 2.61	คะแนน
มีความพร้อมน้อยที่สุด	1.00 - 1.80	คะแนน

2. ความต้องการของชุมชนในการมีส่วนร่วมผ่านสถานีวิทยุชุมชนเครดิตยูเนียน โดยมีเกณฑ์การให้คะแนน ตามหลักของ Likert Scale ดังนี้

มีความต้องการมากที่สุด	=	5	คะแนน
มีความต้องการมาก	=	4	คะแนน
มีความต้องการปานกลาง	=	3	คะแนน
มีความต้องการน้อย	=	2	คะแนน
มีความต้องการน้อยที่สุด	=	1	คะแนน

นำผลรวมของคะแนนทั้งหมดมาหาค่าเฉลี่ยแล้วจัดระดับความต้องการของชุมชนในการมีส่วนร่วมเป็น 5 ระดับ คือ

มีความต้องการมากที่สุด	4.24 - 5.00	คะแนน
มีความต้องการมาก	3.43 - 4.23	คะแนน
มีความต้องการปานกลาง	2.62 - 3.42	คะแนน
มีความต้องการน้อย	1.81 - 2.61	คะแนน
มีความต้องการน้อยที่สุด	1.00 - 1.80	คะแนน

3.2.8 การวิเคราะห์และประมวลผลข้อมูล

งานวิจัยครั้งนี้ใช้การวิเคราะห์ข้อมูลเพื่อนำเสนอการวิจัยนี้ด้วยสถิติเชิงพรรณนา เพื่อเป็นสถิติที่ใช้ง่ายให้ทราบถึงลักษณะข้อมูลในรูปแบบค่าร้อยละ ซึ่งในงานวิจัยครั้งนี้ใช้เพื่อบรรยายค่าร้อยละของลักษณะประชากร และพฤติกรรมแสวงหาข่าวสารของกลุ่มตัวอย่าง

เก็บข้อมูลเรียบร้อยแล้ว ผู้วิจัยได้ลงรหัส (Coding) แล้วนำมาประมวลผลข้อมูลด้วยเครื่องคอมพิวเตอร์โดยใช้โปรแกรมสำเร็จรูป เพื่อทำการวิเคราะห์ทางสถิติ จากนั้นนำผลคำนวณทางสถิติที่ได้มาเขียนการวิเคราะห์ และนำเสนอผลการวิจัยต่อไป

บทที่ 4

ผลการวิเคราะห์ข้อมูล

การวิจัยเรื่อง ความพร้อมของชุมชนกับการมีส่วนร่วมในสถานีวิทยุชุมชนเครดิตยูเนียน จังหวัดสุราษฎร์ธานี เป็นการวิจัยเชิงคุณภาพ และการวิจัยเชิงปริมาณ การนำเสนอผลการวิจัยแบ่งเป็น 7 ส่วนดังนี้

4.1 บริบทของชุมชน

4.2 ความเป็นมาของสถานีวิทยุชุมชนเครดิตยูเนียน จังหวัดสุราษฎร์ธานี

4.3 การบริหารจัดการทั่วไปของสถานีวิทยุชุมชนเครดิตยูเนียน จังหวัดสุราษฎร์ธานี

4.4 การบริหารจัดการการกระจายเสียงของสถานีวิทยุชุมชนเครดิตยูเนียน

จังหวัดสุราษฎร์ธานี

4.5 การสนับสนุนจากส่วนต่างๆภายในและภายนอกชุมชน

4.6 ความพร้อมและความต้องการของผู้ฟังกับการมีส่วนร่วมในสถานีวิทยุชุมชน

เครดิตยูเนียน จังหวัดสุราษฎร์ธานี

4.7 ระดับการมีส่วนร่วมของชุมชนในสถานีวิทยุชุมชนเครดิตยูเนียน จังหวัดสุราษฎร์ธานี

4.1 บริบทของชุมชน

การศึกษาเรื่องความพร้อมของชุมชนกับการมีส่วนร่วมในสถานีวิทยุชุมชนเครดิตยูเนียน สิ่งสำคัญที่เป็นข้อมูลพื้นฐานสำหรับการศึกษาวิจัยเรื่องนี้เป็นบริบทของชุมชน เพราะวิทยุชุมชน เป็นสื่อเฉพาะกิจที่มีบทบาทหน้าที่ในการพัฒนาชุมชน เป็นเพื่อสื่อชุมชน อยู่บนพื้นฐานของการตอบสนองความต้องการของชุมชน เพราะฉะนั้นการใช้สื่อจะต้องพิจารณาถึงบริบทชุมชนเป็นสำคัญ โดยขอบเขตการพิจารณาบริบทชุมชนในการศึกษาครั้งนี้ผู้วิจัยเน้นขอบเขตการศึกษาในบริบทชุมชนที่สามารถรับฟังการกระจายเสียงสัญญาณของสถานีวิทยุชุมชนเครดิตยูเนียนได้รวมทั้งสิ้นครอบคลุม 6 ตำบล 11 หมู่บ้านคือ พื้นที่ที่ 1 ตำบลท่าสะท้อน กระจายเสียงครอบคลุมหมู่ 2 บ้านบ่อกรัง หมู่ 3 บ้านท่าสะท้อน ซึ่งเป็นจุดศูนย์กลางในการส่งสัญญาณการกระจายเสียงของสถานีวิทยุชุมชนเครดิตยูเนียน และหมู่ 6 บ้านห้วยลึก พื้นที่ที่ 2 ตำบลท่าโรงช้าง กระจายเสียงครอบคลุมหมู่ 3 บ้านท่าโรงช้าง และหมู่ 5 บ้านควนไทร พื้นที่ที่ 3 ตำบลทรัพย์ทวี กระจายเสียงครอบคลุมหมู่ 1 บ้านควนท่าแร่ พื้นที่ที่ 4 ตำบลนาใต้ กระจายเสียงครอบคลุมหมู่ 1 บ้านควนท่าแร่ พื้นที่ที่ 5 ตำบลวัดประดู่ กระจายเสียงครอบคลุมหมู่ 6 บ้านใหม่พัฒนา และพื้นที่ที่ 6 ตำบลขุนทะเล กระจายเสียงครอบคลุมหมู่ 8 บ้านคลองเรือ โดยมีที่ตั้งและรายละเอียดแต่ละพื้นที่ตามแผนที่ดังนี้



1. พื้นที่ตำบลท่าสะท้อน

ตำบลท่าสะท้อนเป็นตำบลที่เป็นที่ตั้งของจุดศูนย์กลางการส่งสัญญาณการกระจายเสียงของสถานีวิทยุชุมชนเครดิตยูเนียน จังหวัดสุราษฎร์ธานี โดยมีตำแหน่งที่ตั้งที่จุดหมายเลข 1 ตามแผนที่ที่นำเสนอข้างต้นตำบลท่าสะท้อนมีที่ตั้งและอาณาเขตด้านทิศเหนือจดตำบลเขาหัวควาย และแม่น้ำตาปี ด้านทิศใต้จดตำบลท่าเรือ อำเภอบ้านนาเดิม ด้านทิศตะวันออก จด ตำบลวัดประดู่ และตำบลขุนทะเล อำเภอเมือง และด้านทิศตะวันตก จด ตำบลท่าข้าม อำเภอพุนพิน ในอาณาเขตของตำบลท่าสะท้อนครอบคลุมพื้นที่ทั้งหมด 6 หมู่บ้านดังนี้หมู่ที่ 1 บ้านนาค้อ หมู่ที่ 2 บ้านบ่อกรัง หมู่ที่ 3 บ้านท่าสะท้อน หมู่ที่ 4 บ้านหนองจอก หมู่ที่ 5 บ้านเขาพลู และหมู่ที่ 6 บ้านห้วยลึก แต่ในการกระจายเสียงครอบคลุมได้เพียง 3 หมู่คือหมู่ที่ 2 บ้านบ่อกรัง หมู่ที่ 3 บ้านท่าสะท้อน และหมู่ 6 บ้านห้วยลึก รวมทั้งหมด 1,193 ครัวเรือน มีจำนวนประชากรในพื้นที่จำนวน 5,130 คน พื้นที่บริเวณตำบลท่าสะท้อนแบ่งออกเป็น 2 ลักษณะคือ ลักษณะที่ 1 พื้นที่ราบลุ่มบริเวณลำคลองท่าสะท้อน และลักษณะที่ 2 พื้นที่ราบสูงทางทิศเหนือและทิศตะวันออก บริเวณพื้นที่ราบลุ่มประชากรส่วนใหญ่ประกอบอาชีพปลูก พืชผัก ผลไม้ และทำการประมง ส่วนพื้นที่ราบสูงทางทิศเหนือและทิศตะวันออก ประชากรจะประกอบอาชีพทำสวนยางพารา และปลูกผลไม้เป็นบางส่วน

2. พื้นที่ตำบลท่าโรงช้าง

ตำบลท่าโรงช้างอยู่ด้านทิศตะวันตกของตำบลท่าสะท้อน ที่เป็นศูนย์กลางการกระจายเสียงไปยังพื้นที่หมู่บ้านในตำบลต่างๆรวมทั้งตำบลท่าโรงช้างที่มีที่ตั้งและอาณาเขตด้านทิศเหนือจดเขตตำบลหนองไทร ด้านทิศใต้จดเขตตำบลกรูด ด้านทิศตะวันออกจดเขตตำบลท่าข้าม และด้านทิศตะวันตกจดเขตตำบลบางมะเดื่อ ตามแผนที่หมายเลข 2 ตำบลท่าโรงช้างมีจำนวนหมู่บ้านทั้งหมด 5 หมู่บ้าน คือหมู่ที่ 1 บ้านทุ่งเสียด หมู่ที่ 2 บ้านหาดผก หมู่ที่ 3 บ้านท่าโรงช้าง หมู่ที่ 4 บ้านหัวไทร และหมู่ที่ 5 บ้านควนไทร ประชากรส่วนใหญ่ประกอบอาชีพหลักคือเกษตรกรรมรับจ้าง และค้าขายประกอบธุรกิจส่วนตัว

3. พื้นที่ตำบลทรัพย์ทวี

ตำบลทรัพย์ทวีมีที่ตั้งและอาณาเขตด้านทิศเหนือจดกับตำบลท่าเรือ อำเภอบ้านนาเดิม และ ตำบลท่าสะท้อน อำเภอพุนพิน ด้านทิศใต้จดกับตำบลเขาตอก ตำบลเคียนซา อำเภอเคียนซา ด้านทิศตะวันออกจดกับตำบลบ้านนา อำเภอบ้านนาเดิม และด้านทิศตะวันตก ติดกับแม่น้ำตาปี ตามแผนที่หมายเลข 3 ตำบลทรัพย์ทวีมีจำนวนหมู่บ้านทั้งหมด 5 หมู่บ้านคือ หมู่ที่ 1 บ้านควนท่าแร่ หมู่ที่ 2 บ้านท่าเคย หมู่ที่ 3 บ้านห้วยทราย หมู่ที่ 4 บ้านห้วยคุด และหมู่ที่ 5 บ้านจันทรโคตรมีจำนวนหลังคาเรือนทั้งหมด 611 หลังคาเรือน รวมจำนวนประชากรในเขต 3,434 คน ประชากรส่วนใหญ่ประกอบอาชีพหลัก ทำสวน อาชีพเสริม ทำเล็กรถจตุร ประมงน้ำจืด

4. พื้นที่ตำบลนาใต้

ตำบลนาใต้มีที่ตั้งและอาณาเขตด้านทิศเหนือจดกับตำบลท่าเรือ อำเภอบ้านนาเดิม, ตำบลท่าสะท้อน อำเภอพุนพิน ด้านทิศใต้จดกับตำบลวนสุบรรณ อำเภอบ้านนาสาร จังหวัดสุราษฎร์ธานี ด้านทิศตะวันออกจดกับตำบลวัดประดู่, ตำบลขุนทะเล อำเภอเมือง และ ตำบลทุ่งเตาใหม่, ตำบลทุ่งเตา อำเภอบ้านนาสาร และด้านทิศตะวันตกจดกับเทศบาลบ้านนา, ตำบลบ้านนา อำเภอบ้านนาเดิม ตามแผนที่หมายเลข 4 มีจำนวนหมู่บ้านทั้งหมด 9 หมู่บ้านคือ หมู่ที่ 1 บ้านเคี่ยมงาม หมู่ที่ 2 บ้านหนองหญ้าปล้อง หมู่ที่ 3 บ้านชโลดมพัฒนา หมู่ที่ 4 บ้านวังเจ้า หมู่ที่ 5 บ้านนาใต้ หมู่ที่ 6 บ้านคลองยา หมู่ที่ 7 บ้านหนองเรียน หมู่ที่ 8 บ้านทรายทอง และหมู่ที่ 9 บ้านรัตนโกสัย มีจำนวนหลังคาเรือน 1,504 หลังคาเรือน รวมจำนวนประชากรในเขต 5,523 คน ประชากรโดยส่วนใหญ่ประกอบอาชีพหลัก ทำสวน/ทำไร่ และอาชีพเสริม เลี้ยงสัตว์ ค้าขาย

5. พื้นที่ตำบลวัดประดู่

ตำบลวัดประดู่มีที่ตั้งและอาณาเขตด้านทิศเหนือจดกับตำบลคลองน้อย อำเภอเมือง ด้านทิศใต้จดกับตำบลนาใต้ อำเภอบ้านนาเดิม, ตำบลขุนทะเล อำเภอเมือง ด้านทิศตะวันออกจดกับเทศบาลเมือง และด้านทิศตะวันตกจดกับตำบลเขาหัวควาย, ตำบลท่าสะท้อน อำเภอพุนพิน ตามแผนที่หมายเลข 5 มีจำนวนประชากร ทั้งสิ้น 12,170 คน เป็นชาย 6,200 คน เป็นหญิง 5,970 คน ประชากรส่วนใหญ่ประกอบอาชีพหลัก ทำสวน และอาชีพเสริม ค้าขาย รับจ้าง

6. พื้นที่ตำบลขุนทะเล

ตำบลขุนทะเลมีที่ตั้งและอาณาเขตด้านทิศเหนือจดกับเทศบาลเมืองสุราษฎร์ธานี ตำบลมะขามเตี้ย ด้านทิศใต้จดกับตำบลทุ่งเตาใหม่ อำเภอบ้านนาสาร ด้านทิศตะวันออกจดกับตำบลทุ่งรัง อำเภอกาญจนดิษฐ์ และด้านทิศตะวันตกจดกับตำบลวัดประดู่ อำเภอเมือง ตามแผนที่หมายเลข 6 มีจำนวนหมู่บ้านทั้งหมด 10 หมู่บ้านคือ หมู่ที่ 1 บ้านนิคม หมู่ที่ 2 บ้านท่าอู่ หมู่ที่ 3 บ้านดอนเกลี้ยง หมู่ที่ 4 บ้านควนยุง หมู่ที่ 5 บ้านซอย 10 หมู่ที่ 6 บ้านห้วยเสียน หมู่ที่ 7 บ้านใหม่ นิคม หมู่ที่ 8 บ้านคลองเรือ หมู่ที่ 9 บ้านภูธรอุทิศ และหมู่ที่ 10 บ้านใหม่จัดว่ามีจำนวนประชากรในเขต 12,121 คน และจำนวนหลังคาเรือน 4,804 หลังคาเรือน ประชากรส่วนใหญ่ประกอบอาชีพทางการเกษตร โดยเฉพาะการทำสวนยางพาราซึ่งมีมาเป็นอันดับ 1 ส่วนการปลูกไม้ผล เช่นทุเรียน, ชมพู่, ฝรั่งกระท้อน, มะพร้าว และปาล์มน้ำมัน ลดหลั่นตามลำดับ นอกจากนั้นยังมีการปลูกผักอยู่บ้างกระจายอยู่ทั่วทุกหมู่บ้าน

สรุปข้อมูลบริบทชุมชนทุกพื้นที่ที่สามารถรับการกระจายเสียงสัญญาณได้ทั้งหมด 6 ตำบลครอบคลุม 11 หมู่ประชากรส่วนใหญ่ประกอบอาชีพเกษตรกร ขนบธรรมเนียมประเพณีส่วนใหญ่เป็นประเพณีวันสารทเดือนสิบ และประเพณีชักพระทอดผ้าป่า ศิลปะพื้นบ้านหนังตะลุง ผลิตภัณฑ์ OTOP เป็นผลิตภัณฑ์กระจูด หมู่ที่ 5 และหมู่ที่ 6 ปุ๋ยจุลินทรีย์ ซึ่งนอกจากข้อมูลดังกล่าวข้างต้นทั้งเรื่องอาณาเขตที่ตั้ง จำนวนหมู่บ้าน จำนวนครัวเรือน จำนวนประชากร การประกอบอาชีพ ขนบธรรมเนียมประเพณี ศิลปะพื้นบ้าน และผลิตภัณฑ์สินค้าชุมชนแล้ว ยังมีส่วนสำคัญที่เป็นจุดเด่นของชุมชนตำบลท่าสะท้อนคือการรวมกลุ่มเพื่อการพัฒนาชุมชน โดยการรวมกลุ่มในพื้นที่ตำบลท่าสะท้อนมีดังนี้ 1. ชมรมผู้สูงอายุ ผู้นำกลุ่มคือนายปรีชา แยมแสง ที่ตั้งเลขที่ 127/3 หมู่ที่ 2 ตำบลท่าสะท้อน 2. กลุ่มอสม. บ้านท่าสะท้อน ผู้นำกลุ่มคือนายสมพร รักขุนแก้ว ที่ตั้งเลขที่ 127/3 หมู่ที่ 2 ตำบลท่าสะท้อน 3. กลุ่มสหกรณ์เครดิตยูเนียนศรัทธาธรรม ผู้นำกลุ่มคือนายลำยอง บุญลพ 4. กลุ่มกองทุนสวัสดิการชุมชนตำบลท่าสะท้อน ผู้นำกลุ่มคืออิทธิพล พุฒทอง ที่ตั้งหมู่ที่ 2 ตำบลท่าสะท้อน 5. กลุ่มสมุนไพรรักษาตำบลท่าสะท้อน ผู้นำกลุ่มคือนายสมพงษ์

สอนชัง ที่ตั้งเลขที่ 14/2 หมู่ที่ 2 ตำบลท่าสะท้อน 6. กลุ่มประมงต้นแบบ ผู้นำกลุ่มนายพูนศักดิ์ จันทร์ภักดี ที่ตั้งหมู่ที่ 1 ตำบลท่าสะท้อน 7. กลุ่มกองทุนหมู่บ้านบ้านบ่อกรัง ผู้นำกลุ่มคือนายสุรเชษฐ์ เหล่ากอ ที่ตั้งเลขที่ 219 หมู่ที่ 2 ตำบลท่าสะท้อน 8. กลุ่มประชาคมหมู่บ้าน ผู้นำกลุ่มนายประเวศ สังวาลไชย ที่ตั้งหมู่ที่ 4 ตำบลท่าสะท้อน 9. กลุ่มกองทุนหมู่บ้าน ผู้นำกลุ่มนายภิญโญ วังแซ ที่ตั้งหมู่ที่ 5 ตำบลท่าสะท้อน 10. กลุ่มประชาคมหมู่บ้าน ผู้นำกลุ่มนายมานิช ศรีเทพ ที่ตั้งหมู่ที่ 5 ตำบลท่าสะท้อน 11. กลุ่มกองทุนหมู่บ้าน ผู้นำกลุ่มคือนายประเสริฐ ขวัญใจ ที่ตั้งเลขที่ 30/1 หมู่ที่ 6 ตำบลท่าสะท้อน 12. กลุ่มหัตถกรรมจักสานกระจูดบ้านห้วยลึก ผู้นำกลุ่มคือนางปวีณา แดงมา ที่ตั้งเลขที่ 31/1 หมู่ที่ 6 ตำบลท่าสะท้อน 13. กลุ่มประชาคมหมู่บ้านห้วยลึก ผู้นำกลุ่มคือนายอุดม หิรัญ ที่ตั้งหมู่ที่ 6 ตำบลท่าสะท้อน 14. กลุ่มสหกรณ์เครดิตยูเนียน ประมาณ 76 แห่ง 15. กลุ่มออมทรัพย์ ประมาณ 23 แห่ง 16. กลุ่มเกษตรกรอินทรีย์ 17. กลุ่มปุยหมักชีวภาพ 18. กลุ่มอนุรักษ์วัฒนธรรมและประเพณี 19. กลุ่มศิลปินพื้นบ้านหนังตะลุง 20. กลุ่มเกษตรกรธรรมชาติเพื่อสิ่งแวดล้อม 21. ชมรมอาสาสมัครมาลาเรียซึ่งจากการรวมกลุ่มกันทั้งหมดเพื่อพัฒนาชุมชนที่สะท้อนความเข้มแข็งของชุมชนแล้วชุมชนตำบลท่าสะท้อนยังเป็นชุมชนต้นแบบเศรษฐกิจพอเพียงปี 2553 ซึ่งประมวลภาพได้ดังนี้

การประมงต้นแบบ



จุดรับจ้างผสมปุ๋ยเคมีสูตรต่างๆ



สมุนไพรตำบลท่าสะท้อน





การเกษตรเพื่อสิ่งแวดล้อม



แหล่งท่องเที่ยวบ่อน้ำพุร้อนเฉลิมพระเกียรติ



รพากร
จุฬาลงกรณ์มหาวิทยาลัย

สหกรณ์กองทุนสวนยางบ้านท่าสะท้อน



หมออาโรหมอพื้นบ้านภูมิปัญญาท้องถิ่น



กลุ่มต่างๆในชุมชนเพื่อพัฒนาชุมชน



ศูนย์วิทยทรัพยากร
จุฬาลงกรณ์มหาวิทยาลัย

4.2 ความเป็นมาของสถานีวิทยชุมชนเครดิตยูเนียน จังหวัดสุราษฎร์ธานี

สถานีวิทยชุมชนเครดิตยูเนียน จังหวัดสุราษฎร์ธานี มีความเป็นมาเริ่มต้นจากความร่วมมือของประชาชนในพื้นที่ที่ต้องการพัฒนาด้านเศรษฐกิจการเงินของชุมชน ได้ร่วมตัวกันเป็นชมรมเครดิตยูเนียน ขึ้นกับชุมนุมสหกรณ์เครดิตยูเนียนแห่งประเทศไทย จำกัด โดยมีสมาชิกเป็นกลุ่มสหกรณ์เครดิตยูเนียน ในพื้นที่จังหวัดสุราษฎร์ธานี และพื้นที่ใกล้เคียง รวมทั้งหมด 76 แห่ง ภายใต้การดูแลของประธานกลุ่มสหกรณ์เครดิตยูเนียนแต่ละพื้นที่ที่เป็นอาสาสมัครที่มาจากการเลือกตั้งจากคนในพื้นที่ต่างๆ โดยชมรมเครดิตยูเนียนมีภารกิจสำคัญในการเผยแพร่หลักการดำเนินงานของเครดิตยูเนียนให้ประชาชนรับทราบในแนวทางของชุมนุมเครดิตยูเนียน เพื่อการพัฒนาเศรษฐกิจการเงินของชุมชน เริ่มต้นจากการเผยแพร่ข้อมูลในระดับรายการผ่านทางสถานีวิทยุโทรทัศน์แห่งประเทศไทย ชื่อเวลาจากกรมประชาสัมพันธ์ มีค่าบำรุงสถานีเดือนละ 2,500 บาท เพื่อจัดรายการดังกล่าวใช้ชื่อรายการว่า “สหกรณ์เครดิตยูเนียนเพื่อชุมชน” ออกอากาศตั้งแต่เวลา 18.20 – 19.00 น. เป็นเวลา 45 นาที ในระบบเอฟ เอ็ม 89.75 เมกกะเฮิร์ต เนื้อหาหลักในการจัดรายการก็จะเป็นเนื้อหาที่เกี่ยวกับการเผยแพร่หลักการดำเนินงานของสหกรณ์เครดิตยูเนียน โดยมีการดำเนินงานมาอย่างต่อเนื่อง ในขณะที่เดียวกันกิจกรรมการพัฒนาตามภารกิจของชมรมเครดิตยูเนียนในพื้นที่ก็ยังคงดำเนินอย่างต่อเนื่อง ทั้งความร่วมมือในการพัฒนาพื้นที่ภายใต้การดูแลขององค์กรพัฒนาชุมชน ซึ่งต่อเนื่องจากกิจกรรมการพัฒนาชุมชนมีผู้นำกลุ่มสหกรณ์เครดิตยูเนียนศรัทธาธรรมคุณล้ายอง บุญลพได้รับการคัดเลือกเป็นตัวแทนในการประสานงานกับองค์กรชุมชนเพื่อการพัฒนาในพื้นที่ และได้รับโอกาสในการพัฒนาศักยภาพด้านต่างๆของตนเอง รวมทั้งการพัฒนาความรู้เรื่องสิทธิการใช้สื่อภาคประชาชน และความรู้เกี่ยวกับวิทยุชุมชน จนกระทั่งเกิด “เครือข่ายวิทยุชุมชนภาคใต้” โดยการรวมตัวกันของเครือข่ายวิทยุชุมชนภาคใต้นั้นได้เกิดความร่วมมืออีกหลายประการรวมถึงความร่วมมือในการพัฒนาทักษะ และความพร้อมในการดำเนินงานวิทยุชุมชนระหว่างภูมิภาคมีการแลกเปลี่ยนความรู้ ประสบการณ์ กันในเครือข่ายวิทยุชุมชนแต่ละภาคจนรวมตัวกันเป็น “สหพันธ์วิทยุชุมชนแห่งชาติ” โดยมีบทบาทสำคัญในการรวมกลุ่มกันเพื่อเคลื่อนไหวเรื่องมาตรการและหลักเกณฑ์ชั่วคราวจุดปฏิบัติการเรียนรู้วิทยุชุมชน จนกระทั่งคณะรัฐมนตรีผ่านความเห็นชอบร่างมาตรการและหลักเกณฑ์ชั่วคราวจุดปฏิบัติการเรียนรู้วิทยุชุมชน ตามที่ท่านนายกรัฐมนตรีเสนอ แล้วมีมติดังนี้

1. ให้สำนักงานปลัดสำนักนายกรัฐมนตรีเร่งรัดดำเนินการแต่งตั้งกสช. และกทช. ให้เสร็จเรียบร้อยโดยเร็ว

2. ให้กรมประชาสัมพันธ์ ส่วนราชการและหน่วยงานของรัฐที่อยู่ในฝ่ายบริหารและมีสถานีวิทยุกระจายเสียงในสังกัด พิจารณาจัดสรรเวลาให้ชุมชนได้ใช้ออกอากาศ เพื่อทดแทนการที่ประชาชนหรือชุมชนต้องตั้งสถานีวิทยุขึ้นเอง

3. ให้กรมประชาสัมพันธ์รวบรวมร่างมาตรการและหลักเกณฑ์ชั่วคราวฯ และข้อสังเกตของสำนักนายกรัฐมนตรีไปพิจารณา โดยให้ความเห็นของสำนักงานคณะกรรมการกฤษฎีกา และเชิญผู้แทนกรมไปรษณีย์โทรเลขไปร่วมพิจารณาด้วย

จากสถานการณ์ดังกล่าวข้างต้นคุณจำลอง บุญลพ ในฐานะตัวแทนของชุมชน ได้ติดตามความเคลื่อนไหวอย่างต่อเนื่อง และเล็งเห็นถึงโอกาสที่รัฐบาลสนับสนุนการใช้สื่อภาคประชาชน จึงหารือเบื้องต้นกับทางผู้นำกลุ่มสหกรณ์เครดิตยูเนียนในพื้นที่ต่างๆ เรื่องการจัดตั้งสถานีวิทยุชุมชนเครดิตยูเนียน โดยผู้นำกลุ่มเห็นพ้องต้องกันว่าควรดำเนินการจัดตั้งสถานีวิทยุชุมชนขึ้น เพราะนับว่าเป็นสิ่งสำคัญที่รัฐบาลได้เปิดโอกาสในประเด็นเกี่ยวกับสิทธิการใช้สื่อของภาคประชาชน และมองว่าการมีสถานีวิทยุชุมชนในพื้นที่ปัจจุบันคือหมู่ที่ 6 บ้านท่าสะท้อนก็จะเกิดประโยชน์กับชุมชนอย่างแท้จริงต่อชุมชนมากขึ้นจนนำมาสู่การก่อตั้งสถานีวิทยุชุมชนเครดิตยูเนียนในปัจจุบัน ซึ่งเป็นสิ่งสะท้อนความต่อเนื่องในการดำเนินงานของสถานีที่ผู้นำรวมตัวกันเพื่อจัดตั้งสถานี เพราะเห็นประโยชน์ในทิศทางเดียวกัน โดยในเบื้องต้นมีการพูดคุยถึงความร่วมมือของกลุ่มผู้นำที่จะเข้ามาร่วมเป็นอาสาสมัครสถานีวิทยุชุมชนเครดิตยูเนียน เพื่อเป็นกำลังหลักในการดำเนินงานของสถานี และต่อจากนั้นมาก็ได้มีการระดมอาสาสมัครมาเป็นคณะทำงาน โดยเลือกตั้งส่วนหนึ่งเป็นคณะกรรมการ และส่วนหนึ่งเป็นอาสาสมัคร และขึ้นทะเบียนจัดตั้งโดยคณะกรรมการสถานีในครั้งแรกว่านั้น 15 คน โดยก่อตั้งมาตั้งแต่ปีพุทธศักราช 2543 และดำเนินงานมาจนถึงปัจจุบัน ซึ่งสถานที่ตั้งสถานีวิทยุชุมชนเครดิตยูเนียน จังหวัดสุราษฎร์ธานีตั้งอยู่ที่อาคารสำนักงานชุมชนสหกรณ์เครดิตยูเนียน แห่งประเทศไทย จำกัด (สาขาภาคใต้) เลขที่ 115 หมู่ที่ 5 ตำบลท่าสะท้อน อำเภอพุนพิน จังหวัดสุราษฎร์ธานี ซึ่งชุมชนสหกรณ์เครดิตยูเนียน แห่งประเทศไทย จำกัด (สาขาภาคใต้) เป็นองค์กรพัฒนาชุมชนทางด้านเศรษฐกิจ การเงินองค์กรหนึ่งที่เกิดความร่วมมือของชาวบ้านในชุมชน และเนื่องจากเป็นสถานที่ที่ก่อตั้งมาโดยชุมชนชี้ให้เห็นว่าไม่มีอุปสรรคใดๆในการเข้ามามีส่วนร่วมในกิจกรรมใดๆของสถานี เพราะพื้นที่ดังกล่าวเป็นจุดศูนย์รวมของชาวบ้านทั้งในพื้นที่กระจายเสียง และพื้นที่ใกล้เคียงที่สามารถรับการกระจายเสียงของสถานีวิทยุชุมชนเครดิตยูเนียนได้ ตามคำให้สัมภาษณ์ของคุณจำลอง บุญลพ กล่าวว่า “จุดประสงค์หลักคือเมื่อชุมชนอยู่ที่นี้ สถานีก็ต้องอยู่ที่นี้ ซึ่งก็จะเป็นที่ตั้งที่มีบรรดาชาวบ้าน และสมาชิกแต่ละพื้นที่มาในพื้นที่นี้อย่างต่อเนื่อง และที่นี่ก็จะเรียนรู้อะไรของสมาชิกด้วย เมื่อสมาชิกมากก็จะมาร่วมเรียนรู้กันได้เป็น

ศูนย์รวม และเป็นแหล่งเรียนรู้ของชุมชน รวมถึงเป็นกรณีศึกษาให้กับทุกกลุ่ม” (ลำยอง บุญลพ, 2 กรกฎาคม 2553) ส่วนด้านกำลังส่งและพื้นที่รับสัญญาณการกระจายเสียงจากสถานีวิทยุชุมชน เครดิตยูเนียน จังหวัดสุราษฎร์ธานี จากการสัมภาษณ์คณะกรรมการดำเนินงานของสถานีวิทยุชุมชนเครดิตยูเนียน ประกอบกับการศึกษาเอกสาร พบว่า สถานีวิทยุชุมชนเครดิตยูเนียนใช้เครื่องส่งกำลัง 30 วัตต์ เสาอากาศเดิมสูง 18 เมตร และปัจจุบันได้ปรับปรุงเป็น 22 เมตร ซึ่งสามารถกระจายการรับสัญญาณครอบคลุมพื้นที่ระดับตำบลทั้งหมด 6 ตำบล รวม 11 หมู่บ้านที่สามารถรับสัญญาณกระจายเสียงของสถานีวิทยุชุมชนชมรมเครดิตยูเนียนได้ คือ ตำบลท่าสะท้อน ตำบลท่าโรงช้าง ตำบลนาใต้ ตำบลทรัพย์ทวี ตำบลขุนทะเล และตำบลวัดประดู่ (วัฒน์ นะมะ, สัมภาษณ์ 14 มิถุนายน 2553) ซึ่งเป็นไปตามลักษณะของสถานีวิทยุชุมชน โดยทั่วไปที่ไม่จำเป็นต้องส่งสัญญาณครอบคลุมพื้นที่ทุกหมู่บ้าน เนื่องจากสถานีวิทยุชุมชนมีข้อจำกัดด้านเทคนิคส่งผลให้สามารถกระจายเสียงในพื้นที่ที่มีบริบทเดียวกันหรือใกล้เคียงไม่เกิน 20 กิโลเมตร โดยการจัดตั้งสถานีวิทยุชุมชนเครดิตยูเนียน จังหวัดสุราษฎร์ธานี มีวัตถุประสงค์การก่อตั้งดังนี้

1. เป็นเวทีบอกเล่าเรื่องราวของชุมชน
2. เป็นห้องเรียนสาธารณะของชุมชน
3. เป็นช่องทางการติดต่อสื่อสารของชุมชน
4. เป็นเครื่องมือสร้างจิตสำนึกของคนในชุมชนด้านต่างๆ เช่น ศาสนา สิ่งแวดล้อม วัฒนธรรม การพัฒนาชุมชน ด้านการเกษตร ตลอดจนสาธารณสุขขั้นมูลฐาน และการออมทรัพย์ในชุมชน
5. เป็นเวทีรณรงค์ส่งเสริมการมีส่วนร่วมทางการเมืองของประชาชน
6. เป็นเครื่องระดมพลังแก้ไขปัญหาต่างๆของชุมชน
7. เพื่อสร้างสมดุลของข้อมูลข่าวสารจากชุมชนและข่าวสารจากภาคอื่นๆ
8. เพื่อฝึกฝนคนในชุมชนให้ใช้วิทยุชุมชนเป็นเครื่องมือสื่อสารระหว่างกัน
9. เพื่ออนุรักษ์คุณค่า สร้างปัญญาในด้านวัฒนธรรม ประเพณีของชุมชน
10. เป็นสื่อในการศึกษาสอดส่อง สะสมสกัดจุดอ่อนของชุมชน
11. เป็นช่องทางที่คนด้อยโอกาสและคนทุกกลุ่มในชุมชนได้บอกเล่าข่าวสารของตนเองไปยังคนอื่น ทั้งในแง่ปัญหาและทางออก
12. เป็นศูนย์กลางข่าวสารของชุมชน

4.3 การบริหารจัดการทั่วไปของสถานีวิทยุชุมชนเครดิตยูเนียน จังหวัดสุราษฎร์ธานี

การบริหารจัดการคน

การบริหารจัดการคนถือว่าเป็นสิ่งสำคัญที่สุดในการบริหารจัดการสถานีวิทยุชุมชน เนื่องจากคนเป็นกลไกสำคัญในการขับเคลื่อนการทำงานสถานีวิทยุชุมชนให้เป็นไปตามเป้าหมายที่ชุมชนร่วมกันกำหนดแนวทางไว้ และเนื่องจากตามแนวทางของวิद्यุชุมชนเป็นไปโดยไม่แสวงหากำไร ผู้ที่เข้ามาทำงานจึงเป็นไปในรูปแบบของอาสาสมัครที่ไม่มีค่าตอบแทนใดๆ ซึ่งแตกต่างจากการบริหารจัดการของสถานีวิद्यุธุรกิจที่มีค่าตอบแทนเป็นสิ่งดึงดูดใจให้เข้ามาร่วมงาน ผู้วิจัยจึงสนใจในส่วนของการทำงานในระบบของอาสาสมัครที่เป็นผู้ที่มีใจรักในการทำงาน มีจิตสาธารณะ โดยมีประเด็นในการพิจารณาดังนี้

ขอบเขตของผู้ที่เข้ามาร่วมงาน

จากการสัมภาษณ์ผู้วิจัยพบว่า ผู้ที่เข้ามาร่วมงานกับสถานีวิद्यุชุมชนเครดิตยูเนียน จังหวัดสุราษฎร์ธานี โดยส่วนใหญ่เป็นชาวบ้านที่อยู่ในพื้นที่ที่สามารถรับสัญญาณการกระจายเสียงได้คือพื้นที่ตำบลท่าสะท้อน ตำบลท่าโรงช้าง ตำบลนาใต้ ตำบลทรัพย์ทวี ตำบลขุนทะเล และตำบลวัดประดู่ ซึ่งผู้ที่เข้ามามีสถานะทางสังคมที่แตกต่างกันบางคนเป็นผู้นำกลุ่ม บางคนเป็นผู้นำชุมชน บางคนเป็นตัวแทนจากกลุ่มอาชีพในพื้นที่ต่างๆ และมีส่วนน้อยที่เป็นชาวบ้าน โดยผู้ที่เข้ามาร่วมงานจะมีความแตกต่างด้านพื้นที่ ด้านความรู้ ความสามารถ เป็นส่วนที่ช่วยให้เกิดการมีส่วนร่วมได้เป็นอย่างดี จากความหลากหลายในด้านพื้นที่ ความรู้ความสามารถที่แตกต่างกัน สะท้อนว่าการมีส่วนร่วมของแต่ละพื้นที่ส่งผลให้คณะทำงานได้สะท้อนมุมมองจากพื้นที่ของตน ได้ช่วยกันแสดงความคิดเห็นเพื่อวางแผนให้สื่อวิद्यุชุมชนมีบทบาทในการเป็นเครื่องมือที่ใช้พัฒนาที่ตอบสนองความต้องการของชุมชนเป้าหมายอย่างแท้จริง ตามคำสัมภาษณ์ของคุณลำยอง บุญลพ และคุณโกษา พรหมทองกล่าวว่า

“มีการประกาศประชาสัมพันธ์ให้ประชาชนในพื้นที่ และประชาสัมพันธ์ไปยังในเครือข่ายสหกรณ์กลุ่มอื่นๆ ให้รับทราบโดยทั่วไปว่าใครที่สนใจ มีความพร้อมเรื่องเวลา มีจิตอาสา ก็ให้เข้ามาร่วมการประชุมเพื่อร่วมกันทำงาน รวมทั้งมีการประชาสัมพันธ์ข้อมูลเกี่ยวกับประเด็นที่รัฐเปิดโอกาสให้เรื่องสิทธิการใช้สื่อของภาคประชาชน แนวคิดความร่วมมือในการจัดตั้งสถานีวิद्यุชุมชน เพื่อเป็นการ**เชิญชวนชาวบ้าน**ที่มีความสนใจมาเข้าร่วมเป็นหนึ่งในอาสาสมัครในการร่วมก่อตั้งสถานีวิद्यุชุมชนเครดิตยูเนียน จังหวัดสุราษฎร์ธานี”

(ลำยอง บุญลพ, สัมภาษณ์ 2 กรกฎาคม 2553)

“มีคณะกรรมการที่เป็นชาวบ้าน คือตอนนั้นก่อนการก่อตั้งมีงานเลี้ยงน้ำชา และชาวบ้าน บางส่วนก็เห็นความสำคัญมาช่วยจัดกิจกรรม”

(โกษา พรหมทอง, สัมภาษณ์ 20 มิถุนายน 2553)

ต่อเนื่องจากการกำหนดขอบเขตของผู้ที่เข้ามาช่วยงานของสถานีวิทยุชุมชนเครดิตยูเนียน จุดเริ่มต้นในการมีผู้สนใจให้ความร่วมมือในการอาสาเข้ามาช่วยงานสถานีวิทยุชุมชนเครดิตยูเนียน โดยแรกเริ่มจะเป็นไปในลักษณะที่ไม่เป็นระบบเป็นรูปแบบของอาสาสมัครใครว่างก็จัดสรรเวลามาช่วยสถานีวิทยุชุมชนเครดิตยูเนียน ซึ่งทำให้การดำเนินงานไม่มีความแน่นอน จึงได้มีการดำเนินการเลือกตั้งคณะกรรมการบริหารของสถานีวิทยุชุมชนเครดิตยูเนียน จังหวัดสุราษฎร์ธานี เพื่อให้การทำงานเป็นระบบมากขึ้น โดยใช้วิธีการเลือกตั้งจากบรรดาอาสาสมัครทั้งหมดทั้งผู้ที่เป็นชาวบ้านทั่วไป ผู้นำกลุ่ม โดยผู้ที่ได้รับการเลือกตั้งเป็นคณะกรรมการจะเป็นผู้ที่มีความรู้ ความสามารถ มีเวลา และบรรดาอาสาสมัครเห็นว่าจะสามารถช่วยให้การดำเนินงานของสถานีวิทยุชุมชนเครดิตยูเนียนดำเนินไปได้อย่างต่อเนื่อง

คุณสมบัติของคณะทำงาน

ในการบริหารจัดการวิद्यุชุมชนผู้ที่เข้ามาร่วมงานหรืออาสาสมัครควรจะมีคุณสมบัติที่สนองต่อแนวคิดวิद्यุชุมชนที่คำนึงถึงความต้องการของชุมชนเป็นสำคัญ ถึงแม้สถานีวิद्यุชุมชนเครดิตยูเนียนจะไม่ได้กำหนดคุณสมบัติของอาสาสมัครไว้อย่างชัดเจน แต่จากการสัมภาษณ์และการศึกษาเอกสารผู้วิจัยสรุปออกมาเป็นคุณสมบัติของคณะทำงาน โดยแบ่งคุณสมบัติของคณะทำงานออกเป็น 2 ระดับคือ 1.อาสาสมัครทั่วไปของสถานีวิद्यุชุมชนเครดิตยูเนียน จังหวัดสุราษฎร์ธานี 2. อาสาสมัครคณะกรรมการบริหารของสถานีวิद्यุชุมชนเครดิตยูเนียน จังหวัดสุราษฎร์ธานี ดังนี้

1. คุณสมบัติของอาสาสมัครทั่วไปของสถานีวิद्यุชุมชนเครดิตยูเนียน จังหวัดสุราษฎร์ธานี

จากการศึกษาข้อมูลถึงแม้ว่าจะไม่การระบุคุณสมบัติที่ชัดเจนของผู้ที่เข้ามาเป็นอาสาสมัคร แต่จากการสัมภาษณ์ และการวิเคราะห์เอกสารเพิ่มเติมผู้วิจัยพบว่าคุณสมบัติของอาสาสมัครทั่วไปที่เข้ามามีส่วนร่วมในสถานีวิद्यุชุมชนตั้งแต่แรกเริ่มในระดับอาสาสมัครทั่วไปที่ยังไม่ได้รับการเลือกตั้งให้เป็นคณะกรรมการพบว่ามีคุณสมบัติหลักๆ 2 ข้อดังนี้

- มีจิตอาสา

คุณสมบัติเริ่มต้นของการเป็นอาสาสมัครของสถานีวิทยุชุมชนเครดิตยูเนียนต้องมีความพร้อมทางด้านจิตใจคือ ต้องมีจิตอาสา ทำงานด้วยใจอาสา เสียสละ เพราะอาสาสมัครที่เข้ามาทำงานในสถานีวิทยุชุมชนจะเป็นผู้ที่มีความกระตือรือร้นในการช่วยเหลือด้านการพัฒนาชุมชนอยู่แล้ว และได้เข้ามามีส่วนร่วมกับสถานีวิทยุชุมชนด้วยความมีจิตอาสาเห็นว่่าสื่อวิทยุชุมชน เพื่อเป็นเครื่องมือในการระดมการมีส่วนร่วมของชุมชนเพื่อการพัฒนาชุมชนได้

- สามารถจัดสรรเวลาได้

เนื่องจากงานวิทยุชุมชนเป็นงานที่ต้องทำประจำอย่างต่อเนื่อง แต่คณะทำงานที่เข้ามาร่วมงานทั้งหมดเป็นอาสาสมัครไม่ได้ทำงานประจำที่สถานี เพราะฉะนั้นอาสาสมัครจะต้องสามารถจัดสรรเวลาว่างในช่วงใดช่วงหนึ่งในการช่วยเหลือกิจกรรมของสถานี

2. คุณสมบัติของอาสาสมัครคณะกรรมการบริหารของสถานีวิทยุชุมชนเครดิตยูเนียนจังหวัดสุราษฎร์ธานีดังนี้

- มีจิตอาสา

คุณสมบัติเริ่มต้นของการเลือกตั้งให้เป็นอาสาสมัครคณะกรรมการบริหารของสถานีวิทยุชุมชนเครดิตยูเนียนต้องมีความพร้อมทางด้านจิตใจคือ ต้องมีจิตอาสา ทำงานด้วยใจอาสา เสียสละ เพราะอาสาสมัครคณะกรรมการส่วนใหญ่ที่เข้ามาทำงานในสถานีวิทยุชุมชนจะล้วนทำงานในการเป็นอาสาสมัครเชิงการพัฒนาพื้นที่อยู่แล้วเป็นทั้งผู้นำ และบางคนเป็นสมาชิกกลุ่มอาชีพ กลุ่มความร่วมมือต่างๆที่มีวัตถุประสงค์ร่วมกันในการแก้ปัญหาของกลุ่ม และมีผลเกี่ยวเนื่องกับการพัฒนาชุมชนต่อไปทำงานเพื่อพัฒนาชุมชน และได้เข้ามามีส่วนร่วมกับสถานีวิทยุชุมชนด้วยความมีจิตอาสาต้องการสื่อวิทยุชุมชน เพื่อเป็นเครื่องมือในการระดมการมีส่วนร่วมของชุมชนเพื่อการพัฒนาชุมชนอย่างแท้จริงตามคำสัมภาษณ์ของคุณลำยอง บุญลพกล่าวว่่า

“มีการประกาศประชาสัมพันธ์ให้ประชาชนในพื้นที่ และประชาสัมพันธ์ไปยังในเครือข่าย สหกรณ์กลุ่มอื่นๆ ให้รับทราบโดยทั่วไปว่าใครที่สนใจ มีความพร้อมเรื่องเวลา **มีจิตอาสา** ก็ให้เข้ามา ร่วมการประชุมเพื่อร่วมกันทำงาน รวมทั้งมีการประชาสัมพันธ์ข้อมูลเกี่ยวกับประเด็นที่รัฐเปิด โอกาสให้เรื่องสิทธิการใช้สื่อของภาคประชาชน แนวคิดความร่วมมือในการจัดตั้งสถานีวิทยชุมชน เพื่อเป็นการเชิญชวนชาวบ้านที่มีความสนใจมาเข้าร่วมเป็นหนึ่งในอาสาสมัครในการร่วมก่อตั้ง สถานีวิทยชุมชนเครดิตยูเนียน จังหวัดสุราษฎร์ธานี”

(คำของ บุญลพ, สัมภาษณ์ 2 กรกฎาคม 2553)

“ผู้เข้ามามีส่วนร่วมตรงนี้เป็นอาสาสมัครทั้งหมด คือ**เป็นอาสาสมัคร**ของเครดิตยูเนียนอยู่ ก่อนแล้วสนใจมาเข้าร่วมงานกับสถานี”

(ทรงยศ ทองมาก, สัมภาษณ์ 20 มิถุนายน 2553)

- เป็นผู้นำกลุ่ม และสมาชิกกลุ่มในพื้นที่ต่างๆ

จากการสัมภาษณ์ผู้วิจัยพบว่านอกจากคณะกรรมการบริหารที่ต้องมีจิตอาสาแล้ว ยังมี คุณสมบัติบางประการที่พบคือ เป็นผู้นำกลุ่มในพื้นที่ต่างๆ โดยใช้วิธีการชักชวนผู้นำกลุ่มในพื้นที่ ต่างๆเข้ามามีส่วนร่วม ส่วนหนึ่งเพื่อการเริ่มต้นก่อตั้งสถานีวิทยชุมชนเครดิตยูเนียนดำเนินการไป ได้ด้วยผู้นำกลุ่มเป็นผู้ที่สามารถระดมการมีส่วนร่วมของชุมชนได้ ต่อจากนั้นก็มีการสนับสนุน ในการดำเนินกิจกรรมใดๆของสถานี และไม่ว่าดำเนินกิจกรรมใดๆคนในชุมชนพื้นที่นั้นจะ ให้ ความสำคัญ นอกจากนี้ยังมีอาสาสมัครบางส่วนเป็นสมาชิกกลุ่มในพื้นที่ต่างๆด้วย เพราะการเป็น สมาชิกกลุ่มใดๆ เช่น กลุ่มอาชีพ ส่งผลให้สมาชิกกลุ่มมีความรู้ความเข้าใจในวิชาชีพที่ได้รับ และ มี การฝึกฝนจนเกิดเป็นทักษะ และช่วยให้สมาชิกกลุ่มเหล่านั้นมีความมั่นใจในตนเองมากยิ่งขึ้น เพราะรู้จักวิธีการที่จะนำความรู้ และทักษะต่างๆที่มี มาใช้ให้เกิดประโยชน์กับชุมชน และยังเป็น การเพิ่มประสิทธิภาพในส่วนของที่มาจากแหล่งข้อมูลข่าวสารที่จะได้มาจากกลุ่มอาชีพต่างๆที่เป็น ความถนัดเฉพาะ ทำให้ได้รับความไว้วางใจให้เป็นคณะกรรมการบริหารของสถานีตามคำ สัมภาษณ์ของคุณลักขณา กุลศิริ และคุณคำยอง บุญลพกล่าวว่า

“คณะกรรมการก็เลือกกันเองจากบรรดาอาสาสมัครที่มาประชุม หาผู้สมัครใจอาสาเข้ามาร่วม มีที่มาหลากหลายอย่างเช่น เมื่อมีการประชุมสหกรณ์ก็เชิญชวนบรรดาผู้นำกลุ่มใครสนใจก็เข้ามาร่วมประชุม และประชาสัมพันธ์ไปยังในเครือข่ายสหกรณ์กลุ่มอื่นๆ ให้อรับทราบโดยทั่วไปว่าใครที่สนใจ ก็ให้เข้ามาร่วมการประชุมเพื่อร่วมกันทำงาน”

(คำของ บุญลพ, สัมภาษณ์ 2 กรกฎาคม 2553)

“คณะทำงานพยายามชักชวนผู้นำกลุ่มในแต่ละพื้นที่ให้เข้ามาร่วม ซึ่งส่วนใหญ่ก็เป็นอาสาสมัครอยู่แล้ว”

(ลักขณา กุลศิริ, สัมภาษณ์ 19 กรกฎาคม 2553)

- สามารถจัดสรรเวลาได้

เนื่องจากงานวิทยุชุมชนเป็นงานที่ต้องทำประจำอย่างต่อเนื่อง แต่คณะทำงานที่เข้ามาทำงานทั้งหมดเป็นอาสาสมัครไม่ได้ทำงานประจำที่สถานี เพราะฉะนั้นอาสาสมัครคณะกรรมการบริหารของสถานีวิทยุชุมชนเครดิตยูเนียนจะต้องสามารถจัดสรรเวลาว่างในช่วงใดช่วงหนึ่งที่มากกว่าอาสาสมัครทั่วไป เพื่อมาบริหารจัดการเวลาในการทำงานร่วมกันกับอาสาสมัครคนอื่นๆ เพื่อให้การดำเนินงานของสถานีเป็นไปอย่างต่อเนื่องตามสัมภาษณ์ของคุณคำของ บุญลพกล่าวว่า

“บางครั้งกรรมการไม่ว่าง แต่มีเรื่องสำคัญอาสาสมัครต้องสามารถเข้าร่วมกิจกรรมแทนได้”

(คำของ บุญลพ, สัมภาษณ์ 2 กรกฎาคม 2553)

“มีการประกาศประชาสัมพันธ์ให้ประชาชนในพื้นที่ และประชาสัมพันธ์ไปยังในเครือข่ายสหกรณ์กลุ่มอื่นๆ ให้อรับทราบโดยทั่วไปว่าใครที่สนใจ มีความพร้อมเรื่องเวลา มีจิตอาสา ก็ให้เข้ามาร่วมการประชุมเพื่อร่วมกันทำงาน”

(คำของ บุญลพ, สัมภาษณ์ 2 กรกฎาคม 2553)

- มีความรู้ มีทักษะ ประสบการณ์ และความสามารถเฉพาะด้าน (คุณลักษณะเด่น)
 อาสาสมัครคณะกรรมการที่เข้ามามีส่วนร่วมนั้น แต่ละคนมีที่มาที่หลากหลาย และเข้ามามีส่วน
 ร่วมในการทำงาน โดยทุกคนจะเข้ามามีส่วนร่วมในการทำงานในสิ่งที่ตนมีความถนัด และมี
 ความสามารถ เช่น ฝ่ายธุรการจะต้องมีความสามารถในการทำเอกสารวาระการประชุม
 บันทึกการประชุม ฝ่ายเทคนิคต้องมีความรู้เรื่องเทคนิค การดูแลอุปกรณ์ และฝ่ายบริหารรวมถึงที่
 บริการต้องมีความสามารถในการประสานงานเพื่อระดมการมีส่วนร่วม และผลักดันการ
 ดำเนินงานกิจกรรมใดๆของสถานี่ตามคำสัมภาษณ์ของคุณทรงยศ ทองมาก และคุณวัฒน์ นะมะ
 กล่าวว่

“ส่วนใหญ่ผมจะช่วยในเรื่องอุปกรณ์ ช่วยซ่อมเครื่องเสียง ซ่อมคอมฯ ถ้ามีปัญหา แต่ถ้า
 บางครั้งมีปัญหาเยอะก็จะไปติดต่อบุคลากรที่มีความสามารถมาช่วยทำให้”

(ทรงยศ ทองมาก, สัมภาษณ์ 20 มิถุนายน 2553)

“ผมเคยทำงานพวกสื่อมาก่อน และได้จัดรายการทางสวท. พอมีสถานี่ก็เข้ามาช่วยจัด
 รายการด้วย”

(วัฒน์ นะมะ, สัมภาษณ์ 14 มิถุนายน 2553)

ศูนย์วิทยทรัพยากร
 จุฬาลงกรณ์มหาวิทยาลัย

คุณสมบัติรายบุคคลของอาสาสมัครของสถานีวิทยุชุมชนเครดิตยูเนียน จังหวัดสุราษฎร์ธานี ที่แสดงถึงความสามารถทางการสื่อสารในการเข้ามาทำงานในสถานีวิทยุชุมชนเครดิตยูเนียน ซึ่งแยกเป็น 2 ส่วนคือ อาสาสมัครคณะกรรมการบริหารของสถานีวิทยุชุมชนเครดิตยูเนียน และอาสาสมัครทั่วไป

ส่วนที่ 1 อาสาสมัครคณะกรรมการบริหารสถานีวิทยุชุมชนเครดิตยูเนียน จังหวัดสุราษฎร์ธานี

คนที่ 1 คุณสุรพิณ สรรพคง

มีอาชีพหลักเป็นผู้อำนวยการโรงเรียนเทศบาล 5 จังหวัดสุราษฎร์ธานี ซึ่งสะท้อนให้เห็นถึงการมีความรู้และทักษะเกี่ยวกับการบริหารจัดการ จึงได้รับการเลือกตั้งให้ผู้ดำรงตำแหน่งประธานคณะกรรมการบริหารสถานีวิทยุชุมชนเครดิตยูเนียน จังหวัดสุราษฎร์ธานี โดยดำรงตำแหน่งตั้งแต่วันที่ พ.ศ. 2547 - 2552 นอกจากนี้ยังเคยอยู่ในฐานะประธานสหกรณ์เครดิตยูเนียนบ้านเขาพลู คุณสุรพิณ สรรพคง จึงได้มีโอกาสร่วมจัดรายการเมื่อครั้งยังเป็นรายการเครดิตยูเนียนเพื่อชุมชนหลายครั้ง และเมื่อเข้ามาเป็นประธานคณะกรรมการบริหารสถานีวิทยุชุมชนเครดิตยูเนียน จึงนำประสบการณ์จากการเป็นผู้อำนวยการโรงเรียน ซึ่งเป็นประสบการณ์ตรงที่เกี่ยวเนื่องกับการศึกษามาร่วมถ่ายทอดในสถานีวิทยุชุมชนเครดิตยูเนียนในรายการการศึกษาและเยาวชน

คนที่ 2 คุณวาด บุญศิริ

อาชีพหลักเป็นชาวสวน และเป็นอาสาสมัครของสหกรณ์เครดิตยูเนียนในฐานะประธานสหกรณ์เครดิตยูเนียนบ้านหนองหญ้าปล้อง ซึ่งมีบทบาทในการระดมการมีส่วนร่วมของชุมชนเพื่อการพัฒนาชุมชนอย่างต่อเนื่อง จึงได้รับการเลือกตั้งให้ผู้ดำรงตำแหน่งรองประธานคณะกรรมการบริหารสถานีวิทยุชุมชนเครดิตยูเนียน จังหวัดสุราษฎร์ธานี โดยดำรงตำแหน่งตั้งแต่วันที่ พ.ศ. 2547 - 2550

จุฬาลงกรณ์มหาวิทยาลัย

คนที่ 3 คุณโกษา พรหมทอง

อาชีพหลักคือผู้อำนวยการโรงเรียนบ้านดอนทราย จังหวัดสุราษฎร์ธานี และควบคู่กับการเป็นชาวสวน และด้วยความรู้ และทักษะในการเป็นผู้บริหารโรงเรียน จึงได้รับการเลือกตั้งให้ดำรงตำแหน่งเลขานุการคณะกรรมการบริหารสถานีวิทยุชุมชนเครดิตยูเนียน จังหวัดสุราษฎร์ธานี โดยดำรงตำแหน่งตั้งแต่ช่วงปีพ.ศ. 2547 - 2552 และปัจจุบันเป็นประธานคณะกรรมการบริหารสถานีวิทยุชุมชนเครดิตยูเนียน จังหวัดสุราษฎร์ธานี นอกจากนี้จากประสบการณ์ในการเป็นชาวสวน ประกอบกับเป็นผู้ที่เรียนรู้อย่างต่อเนื่อง จึงเข้ามาเป็นอาสาสมัครถ่ายทอดความรู้ด้านการเกษตรต่างๆให้กับชุมชน ในฐานะผู้จัดรายการเกษตรและสมุนไพรพื้นบ้าน

คนที่ 4 คุณเชื้อน เจริญเวช

อาชีพหลักคือชาวสวน และเป็นผู้ใหญ่ที่มีบทบาทสำคัญในการระดมการมีส่วนร่วมของชุมชนในการพัฒนาชุมชนด้วยการเป็นอาสาสมัครของสหกรณ์เครดิตยูเนียน จังหวัดสุราษฎร์ธานี ในฐานะเป็นผู้นำกลุ่มเครดิตยูเนียนธนกิจ จึงได้รับการเลือกตั้งให้เป็นผู้ดำรงตำแหน่งคณะกรรมการบริหารสถานีวิทยุชุมชนเครดิตยูเนียน จังหวัดสุราษฎร์ธานี โดยดำรงตำแหน่งตั้งแต่ช่วงปีพ.ศ. 2547 - 2550

คนที่ 5 คุณลำยอง บุญลพ

อาชีพหลักคือชาวสวน อีกทั้งยังเป็นผู้ใหญ่ที่เป็นที่ยอมรับของคนในชุมชนเลือกให้เป็นตัวแทนสภาพัฒนาการเมืองของชุมชน และจากการเลือกตัวแทนสภาพัฒนาการเมืองของชุมชนทุกชุมชนได้เลือกให้คุณลำยอง บุญลพ เป็นตัวแทนสภาพัฒนาการเมืองในระดับจังหวัดสุราษฎร์ธานี ควบคู่กับการเป็นอาสาสมัครของสหกรณ์เครดิตยูเนียน ในฐานะกรรมการสหกรณ์เครดิตยูเนียนศรัทธาธรรม และจากประสบการณ์ ความรู้ ความสามารถ และการเป็นผู้ที่มีบทบาทในการพัฒนาชุมชนจึงได้รับการเลือกตั้งให้เป็นผู้ดำรงตำแหน่งคณะกรรมการบริหารสถานีวิทยุชุมชนเครดิตยูเนียน จังหวัดสุราษฎร์ธานี โดยดำรงตำแหน่งตั้งแต่ช่วงปีพ.ศ. 2547 - 2552 และปัจจุบันเป็นที่ปรึกษาของคณะกรรมการบริหารสถานีวิทยุชุมชนเครดิตยูเนียน จังหวัดสุราษฎร์ธานี และจากประสบการณ์ในการเป็นตัวแทนสภาพัฒนาการเมืองในระดับจังหวัดสุราษฎร์ธานี ได้มีโอกาสในการพัฒนาตนเองในหลายด้าน รวมทั้งเรื่องที่เกี่ยวข้องกับการเมืองภาคประชาชน จึงนำประสบการณ์ ความรู้ต่างๆมาถ่ายทอดให้กับชาวบ้านในรายการชุมชนเข้มแข็งกับสภาพัฒนาการเมือง

คนที่ 6 คุณบุญธรรม ขวาง

อาชีพหลักคือชาวสวน และเป็นอาสาสมัครของสหกรณ์เครดิตยูเนียนในฐานะกรรมการสหกรณ์เครดิตยูเนียนบ้านนาเดิม มีบทบาทในการระดมการมีส่วนร่วมของชุมชนในการพัฒนาชุมชน จึงได้รับการเลือกตั้งให้เป็นผู้ดำรงตำแหน่งคณะกรรมการบริหารสถานีวิทยุชุมชนเครดิตยูเนียน จังหวัดสุราษฎร์ธานี โดยดำรงตำแหน่งตั้งแต่ช่วงปีพ.ศ. 2547 - 2552

คนที่ 7 คุณวัฒน์ นะมะ

อาชีพหลักคือชาวสวน และเป็นอาสาสมัครของสหกรณ์เครดิตยูเนียนในฐานะกรรมการสหกรณ์เครดิตยูเนียนศรีธาตุธรรม ประกอบกับเป็นผู้ที่ขอใบในเรื่องของการสื่อสารอยู่แล้ว จึงได้มีโอกาสเข้ามาช่วยในการจัดรายการเครดิตยูเนียนเพื่อชุมชน ซึ่งเป็นผู้ที่มีทักษะในการจัดรายการ จึงได้รับความไว้วางใจจากบรรดาอาสาสมัครที่เข้ามามีส่วนร่วมทุกคนเลือกตั้งให้เป็นหนึ่งในคณะกรรมการบริหารงานสถานีวิทยุชุมชนเครดิตยูเนียน จังหวัดสุราษฎร์ธานี โดยดำรงตำแหน่งตั้งแต่ช่วงปีพ.ศ. 2547 – ปัจจุบัน และจากประสบการณ์ในการจัดรายการ และเป็นผู้ที่มีความรู้เกี่ยวกับเรื่องของสหกรณ์เป็นอย่างดี จึงเข้ามาเป็นผู้จัดรายการเครดิตยูเนียนสู่ชุมชน

คนที่ 8 คุณบุญเกื้อ เกื้อฉิม

เป็นชาวบ้านที่มีความกระตือรือร้นในการช่วยกิจกรรมต่างๆของชุมชน และเป็นที่รู้จักของคนในชุมชน จึงได้รับความไว้วางใจจากบรรดาอาสาสมัครที่เข้ามามีส่วนร่วมทุกคนเลือกตั้งให้เป็นหนึ่งในคณะกรรมการบริหารงานสถานีวิทยุชุมชนเครดิตยูเนียน จังหวัดสุราษฎร์ธานี ณ ขณะนั้น

คนที่ 9 คุณประมล ศักดา

อาชีพหลักคือชาวสวน และเป็นอาสาสมัครของสหกรณ์เครดิตยูเนียนในฐานะสมาชิกสหกรณ์เครดิตยูเนียนบ้านเขาพลู เป็นคนหนุ่มในพื้นที่ที่เป็นรู้จักในฐานะผู้ที่ช่วยพัฒนาชุมชน และมีความกระตือรือร้นในการเข้ามาช่วยในการทำงานของสถานี จึงได้รับความไว้วางใจจากบรรดาอาสาสมัครที่เข้ามามีส่วนร่วมทุกคนเลือกตั้งให้เป็นหนึ่งในคณะกรรมการบริหารงานสถานีวิทยุชุมชนเครดิตยูเนียน จังหวัดสุราษฎร์ธานี โดยดำรงตำแหน่งตั้งแต่ช่วงปีพ.ศ. 2547 - 2550

คนที่ 10 คุณมานิตย์ ศรีเทพ

อาชีพหลักคือชาวน และเป็นอาสาสมัครของสหกรณ์เครดิตยูเนียนในฐานะสมาชิกสหกรณ์เครดิตยูเนียนบ้านเขาพลู เป็นคนหนุ่มในพื้นที่ที่เป็นรู้จักในฐานะผู้ที่ช่วยพัฒนาชุมชน และมีความกระตือรือร้นในการเข้ามาช่วยในการทำงานของสถานี จึงได้รับความไว้วางใจจากบรรดาอาสาสมัครที่เข้ามามีส่วนร่วมทุกคนเลือกตั้งให้เป็นหนึ่งในคณะกรรมการบริหารงานสถานีวิทยุชุมชนเครดิตยูเนียน จังหวัดสุราษฎร์ธานี โดยดำรงตำแหน่งตั้งแต่ช่วงปีพ.ศ. 2547 - 2550 และปัจจุบันเป็นที่ปรึกษาของคณะกรรมการบริหารงานสถานีวิทยุชุมชนเครดิตยูเนียน จังหวัดสุราษฎร์ธานี

คนที่ 11 คุณจ๋านง รุ่งแย้ม

อาชีพหลักคือชาวน และเป็นสมาชิกของกลุ่มเกษตรกรรวมชาติ จึงสะท้อนความกระตือรือร้นในการช่วยพัฒนาเศรษฐกิจชุมชนได้เป็นอย่างดี และได้รับความไว้วางใจจากบรรดาอาสาสมัครที่เข้ามามีส่วนร่วมทุกคนเลือกตั้งให้เป็นหนึ่งในคณะกรรมการบริหารงานสถานีวิทยุชุมชนเครดิตยูเนียน จังหวัดสุราษฎร์ธานี โดยดำรงตำแหน่งตั้งแต่ช่วงปีพ.ศ. 2547 - 2550

คนที่ 12 คุณพัชรี ชุ่มนาเสียว

ชาวบ้านตำบลท่าสะท้อนที่มีบทบาทในการพัฒนาชุมชน และเป็นที่รู้จักของคนในชุมชน และได้รับการเลือกตั้งให้เป็นผู้ดำรงตำแหน่งคณะกรรมการบริหารงานสถานีวิทยุชุมชนเครดิตยูเนียน จังหวัดสุราษฎร์ธานี โดยดำรงตำแหน่งตั้งแต่ช่วงปีพ.ศ. 2547 - 2550

คนที่ 13 คุณสุรเชษฐ์ เรืองศรี

ชาวบ้านที่มีส่วนช่วยในการพัฒนาชุมชน และเป็นที่รู้จักของคนในชุมชน และได้รับความไว้วางใจจากบรรดาอาสาสมัครที่เข้ามามีส่วนร่วมทุกคนเลือกตั้งให้เป็นหนึ่งในคณะกรรมการบริหารงานสถานีวิทยุชุมชนเครดิตยูเนียน จังหวัดสุราษฎร์ธานี โดยดำรงตำแหน่งตั้งแต่ช่วงปีพ.ศ. 2547 - 2550

คนที่ 14 คุณศิริพร โคจิรัตน์

ชาวบ้านที่มีส่วนช่วยในการพัฒนาชุมชน และเป็นที่รู้จักของคนในชุมชน และได้รับความไว้วางใจจากบรรดาอาสาสมัครที่เข้ามามีส่วนร่วมทุกคนเลือกตั้งให้เป็นหนึ่งในคณะกรรมการบริหารงานสถานีวิทยุชุมชนเครดิตยูเนียน จังหวัดสุราษฎร์ธานี โดยดำรงตำแหน่งตั้งแต่ช่วงปีพ.ศ. 2547 - 2550

คนที่ 15 คุณสุวรรรัตน์ สอนขำ

ชาวบ้านที่มีส่วนช่วยในการพัฒนาชุมชน และเป็นพี่รู้จักของคนในชุมชน และได้รับความไว้วางใจจากบรรดาอาสาสมัครที่เข้ามามีส่วนร่วมทุกคนเลือกตั้งให้เป็นหนึ่งในคณะกรรมการบริหารงานสถานีวิทยุชุมชนเครดิตยูเนียน จังหวัดสุราษฎร์ธานี โดยดำรงตำแหน่งตั้งแต่ช่วงปีพ.ศ. 2550 – 2552 ซึ่งเป็นคณะกรรมการรุ่นที่ 2

คนที่ 16 คุณเสน่ห์ ศรีรักษา

ผู้จัดการสหกรณ์เครดิตยูเนียนสาขาภาคใต้ และได้รับความไว้วางใจได้รับการเลือกตั้งให้เป็นผู้ดำรงตำแหน่งที่ปรึกษาของคณะกรรมการบริหารสถานีวิทยุชุมชนเครดิตยูเนียน จังหวัดสุราษฎร์ธานี โดยดำรงตำแหน่งตั้งแต่ช่วงปีพ.ศ. 2550 – 2552 และปัจจุบันเป็นคณะกรรมการบริหารสถานีวิทยุชุมชนเครดิตยูเนียน จังหวัดสุราษฎร์ธานี และจากประสบการณ์ในการทำงานเกี่ยวกับการออมทรัพย์ของชุมชนจึงเข้ามาเป็นผู้จัดรายการออมทรัพย์ในชุมชน

คนที่ 17 คุณทรงยศ ทองมาก

อาชีพหลักคือรับเหมา และเป็นอาสาสมัครสหกรณ์เครดิตยูเนียนในฐานะกรรมการเครดิตยูเนียนบ้านนาเดิม และเดิมเป็นอาสาที่เข้ามาช่วยงานในกิจกรรมต่างๆของสถานีมาโดยตลอดทั้งกิจกรรมระดมทุน กิจกรรมรับบริจาค หรืออื่นๆ จึงได้รับการเลือกตั้งให้เป็นผู้ดำรงตำแหน่งเลขาธิการคณะกรรมการบริหารสถานีวิทยุชุมชนเครดิตยูเนียน จังหวัดสุราษฎร์ธานี

คนที่ 18 คุณณัฐพิพัฒน์ วรฤทธิ์

ผู้จัดการสหกรณ์เครดิตยูเนียนสาขาภาคใต้ และมีบทบาทในการพัฒนาชุมชน จึงได้รับการเลือกตั้งให้เป็นผู้ดำรงตำแหน่งคณะกรรมการบริหารสถานีวิทยุชุมชนเครดิตยูเนียน จังหวัดสุราษฎร์ธานี โดยดำรงตำแหน่งตั้งแต่ช่วงปีพ.ศ. 2552 – ปัจจุบัน

คนที่ 19 คุณสมพร ทองด้วง

ชาวบ้านที่มีความกระตือรือร้นในการช่วยพัฒนาชุมชน และเข้ามาช่วยกิจกรรมต่างๆของสถานีอย่างต่อเนื่อง จึงได้รับความไว้วางใจให้เป็นผู้ดำรงตำแหน่งคณะกรรมการบริหารสถานีวิทยุชุมชนเครดิตยูเนียน จังหวัดสุราษฎร์ธานี โดยดำรงตำแหน่งตั้งแต่ช่วงปีพ.ศ. 2547 – 2550

คนที่ 20 คุณมาลี ย้อยสกุล

ชาวบ้านที่มีความกระตือรือร้นในการช่วยพัฒนาชุมชน และเข้ามาช่วยกิจกรรมต่างๆของสถานีนี้อย่างต่อเนื่อง จึงได้รับความไว้วางใจให้เป็นผู้ดำรงตำแหน่งคณะกรรมการบริหารสถานีวิทยุชุมชนเครดิตยูเนียน จังหวัดสุราษฎร์ธานี โดยดำรงตำแหน่งตั้งแต่ช่วงปีพ.ศ. 2552 – ปัจจุบัน

คนที่ 21 คุณหิรัญ เรืองสวัสดิ์

ชาวบ้านที่มีความกระตือรือร้นในการช่วยพัฒนาชุมชน และเข้ามาช่วยกิจกรรมต่างๆของสถานีนี้อย่างต่อเนื่อง จึงได้รับความไว้วางใจให้เป็นผู้ดำรงตำแหน่งที่ปรึกษาของคณะกรรมการบริหารสถานีวิทยุชุมชนเครดิตยูเนียน จังหวัดสุราษฎร์ธานี โดยดำรงตำแหน่งตั้งแต่ช่วงปีพ.ศ. 2552 – ปัจจุบัน เข้ามาเป็นคณะกรรมการโดยการอาสาเข้ามา

คนที่ 22 คุณปริษา เรืองศรี

เจ้าหน้าที่องค์การบริหารส่วนตำบลท่าสะท้อน เป็นผู้ช่วยพัฒนาชุมชน เห็นแก่ประโยชน์ส่วนรวม จึงได้รับความไว้วางใจจากบรรดาอาสาสมัครที่เข้ามามีส่วนร่วมทุกคนเลือกตั้งให้เป็นหนึ่งในคณะกรรมการบริหารงานสถานีวิทยุชุมชนเครดิตยูเนียน จังหวัดสุราษฎร์ธานี โดยดำรงตำแหน่งตั้งแต่ช่วงปีพ.ศ. 2547 - 2550 และปัจจุบันเป็นที่ปรึกษาของคณะกรรมการบริหารสถานีวิทยุชุมชนเครดิตยูเนียน จังหวัดสุราษฎร์ธานี

คนที่ 23 คุณวีระยุทธ วังแซ

เป็นลูกคู่หนังตะลุง เป็นผู้ที่สามารถถ่ายทอดความรู้เรื่องศิลปวัฒนธรรมของชุมชนได้ จึงได้รับความไว้วางใจจากบรรดาอาสาสมัครที่เข้ามามีส่วนร่วมทุกคนเลือกตั้งให้เป็นหนึ่งในคณะกรรมการบริหารงานสถานีวิทยุชุมชนเครดิตยูเนียน จังหวัดสุราษฎร์ธานี โดยดำรงตำแหน่งตั้งแต่ช่วงปีพ.ศ. 2547 - 2550

คนที่ 24 คุณจกกล มีทับ

เป็นเหรียญกษาปณ์เครดิตยูเนียนบ้านเขาพลู และเป็นเจ้าหน้าที่ฝ่ายการเงินของสหกรณ์เครดิตยูเนียน จังหวัดสุราษฎร์ธานี จึงได้รับความไว้วางใจจากบรรดาอาสาสมัครที่เข้ามามีส่วนร่วมทุกคนเลือกตั้งให้เป็นหนึ่งในคณะกรรมการบริหารงานสถานีวิทยุชุมชนเครดิตยูเนียน จังหวัดสุราษฎร์ธานี โดยดำรงตำแหน่งตั้งแต่ช่วงปีพ.ศ. 2547 - 2552

คนที่ 25 คุณวิภาดา วาสินธุ์

นักจัดรายการเกี่ยวกับประเด็นทางวัฒนธรรม จึงได้รับการชักชวนมาเป็นที่ปรึกษาของ คณะกรรมการบริหารสถานีวิทยุชุมชนเครดิตยูเนียน จังหวัดสุราษฎร์ธานี โดยดำรงตำแหน่งตั้งแต่ ช่วงปีพ.ศ. 2547 – 2550

คนที่ 26 คุณสุริยัน ชอบผล

ประธานอาสาสมัครสาธารณสุขหมู่บ้านตำบลท่าสะท้อน เป็นผู้ที่มีบทบาทในการพัฒนา ชุมชน จึงได้รับความไว้วางใจให้เป็นผู้ดำรงตำแหน่งคณะกรรมการบริหารสถานีวิทยุชุมชนเครดิตยู เนียน จังหวัดสุราษฎร์ธานี โดยดำรงตำแหน่งตั้งแต่ช่วงปีพ.ศ. 2550 - ปัจจุบัน ซึ่งเป็นคณะ กรรมการบริหารสถานีวิทยุชุมชนเครดิตยูเนียน จังหวัดสุราษฎร์ธานี รุ่นที่ 2 และจากความรู้เรื่องสา ธารสุขจากการเป็นประธานอาสาสมัครสาธารณสุขหมู่บ้านตำบลท่าสะท้อน จึงเข้ามาเป็นผู้จัด รายการอสม. ตำบลท่าสะท้อน

คนที่ 27 คุณสุรัชย์ ธรรมสาราภิรมย์

กรรมการสหกรณ์เครดิตยูเนียนบ้านนาเดิม และเป็นผู้มีความรู้เรื่องเทคนิค จึงได้รับความ ไว้วางใจในการเลือกตั้งให้เป็นผู้ดำรงตำแหน่งคณะกรรมการบริหารสถานีวิทยุชุมชนเครดิตยูเนียน จังหวัดสุราษฎร์ธานี โดยดำรงตำแหน่งตั้งแต่ช่วงปีพ.ศ. 2552 – ปัจจุบัน

คนที่ 28 คุณธีรพล พุฒทอง

เป็นผู้สื่อข่าวท้องถิ่น เป็นผู้ที่มีประสบการณ์เรื่องสื่อ จึงได้รับความไว้วางใจได้รับการ เลือกลงตั้งให้เป็นผู้ดำรงตำแหน่งคณะกรรมการบริหารสถานีวิทยุชุมชนเครดิตยูเนียน จังหวัดสุ ราษฎร์ธานี โดยดำรงตำแหน่งตั้งแต่ช่วงปีพ.ศ. 2552 – ปัจจุบัน และนอกจากนี้ยังเป็นผู้ ประสานงานโครงการธนาคารต้นไม้ จึงเข้ามาเป็นผู้จัดรายการธนาคารต้นไม้ตำบลท่าสะท้อน

คนที่ 29 คุณอรรถพร เกษเพชร

ประธานสหกรณ์เครดิตยูเนียนทุนทวิ ด้วยการเป็นผู้นำกลุ่มที่บทบาทในการพัฒนาชุมชน จึงได้รับความไว้วางใจได้รับการเลือกตั้งเป็นผู้ดำรงตำแหน่งคณะกรรมการบริหารสถานีวิทยุชุมชน เครดิตยูเนียน จังหวัดสุราษฎร์ธานี โดยดำรงตำแหน่งตั้งแต่ช่วงปีพ.ศ. 2552 – ปัจจุบัน

คนที่ 30 คุณกมลพันธ์ ภัทรเวชวงศ์

ประธานสหกรณ์เครดิตยูเนียนบ้านนาเดิม และด้วยการเป็นผู้นำกลุ่ม จึงได้รับความไว้วางใจได้รับการเลือกตั้งเป็นผู้ดำรงตำแหน่งคณะกรรมการบริหารสถานีวิทยุชุมชนเครดิตยูเนียนจังหวัดสุราษฎร์ธานี โดยดำรงตำแหน่งตั้งแต่ช่วงปีพ.ศ. 2552 – ปัจจุบัน

คนที่ 31 คุณธวัชชัย ทองคำลิ่ง

นายกองค์การบริหารส่วนตำบลท่าสะท้อน และด้วยการเป็นผู้นำท้องถิ่น จึงได้รับความไว้วางใจได้รับการเลือกตั้งเป็นผู้ดำรงตำแหน่งคณะกรรมการบริหารสถานีวิทยุชุมชนเครดิตยูเนียนจังหวัดสุราษฎร์ธานี โดยดำรงตำแหน่งตั้งแต่ช่วงปีพ.ศ. 2552 – ปัจจุบัน

คนที่ 32 คุณคำรณ เทือกสุบรรณ

กำนันตำบลท่าสะท้อน และด้วยการเป็นผู้นำท้องถิ่น จึงได้รับความไว้วางใจจากบรรดาอาสาสมัครที่เข้ามามีส่วนร่วมทุกคนแต่งตั้งให้เป็นหนึ่งในคณะกรรมการบริหารงานสถานีวิทยุชุมชนเครดิตยูเนียน จังหวัดสุราษฎร์ธานี โดยดำรงตำแหน่งตั้งแต่ช่วงปีพ.ศ. 2552 – ปัจจุบัน

คนที่ 33 คุณสายสัมพันธ์ ศรีบุรุษ

ผู้ใหญ่บ้านเขาพลู และด้วยการเป็นผู้นำท้องถิ่น จึงได้รับความไว้วางใจจากบรรดาอาสาสมัครที่เข้ามามีส่วนร่วมทุกคนแต่งตั้งให้เป็นหนึ่งในคณะกรรมการบริหารงานสถานีวิทยุชุมชนเครดิตยูเนียน จังหวัดสุราษฎร์ธานี โดยดำรงตำแหน่งตั้งแต่ช่วงปีพ.ศ. 2552 – ปัจจุบัน

ส่วนที่ 2 อาสาสมัครทั่วไปของสถานีวิทยุชุมชนเครดิตยูเนียน จังหวัดสุราษฎร์ธานีทั้ง 18 คนที่มีจิตอาสา สามารถจัดสรรเวลาได้ และความสามารถในการระดมการมีส่วนร่วมเพื่อพัฒนาชุมชนมีดังนี้

คนที่ 1 คุณจุไร คมสัน

คนที่ 2 คุณวิไลพร เพชรรัตน์

คนที่ 3 คุณชนิษฐา ชำนาญกิจ

คนที่ 4 คุณถาวร ทองหล่อเลิศ

คนที่ 5 คุณเรวัตร์ พันธุ์ประทุม

คนที่ 6 คุณปราโมทย์ อินทร์ักษ์

คนที่ 7 คุณชาติชาย อาจณรงค์

คนที่ 8 คุณวินัย ทิพย์พันธ์

- คนที่ 9 คุณจิราภา หนูชัย
 คนที่ 10 คุณไพโรจน์ คลล้า
 คนที่ 11 คุณสุรียา ชัยยศ
 คนที่ 12 คุณเกรียงศักดิ์ ลิ้มสุวรรณ
 คนที่ 13 คุณพินัย กุศลชู
 คนที่ 14 คุณนฤเนตร เจริญมี
 คนที่ 15 คุณบุปผา รอดสกุล
 คนที่ 16 คุณธนเทพ วาสินธุ์
 คนที่ 17 คุณศรีพัฒน์ เกื้อสกุล
 คนที่ 18 คุณลักขณา กุลศิริ

วิธีการได้มาซึ่งคณะทำงาน

คณะทำงานของสถานีวิทยุชุมชนเครดิตยูเนียน จังหวัดสุราษฎร์ธานี มาจากบรรดาอาสาสมัครทั้งอาสาสมัครที่เป็นผู้นำกลุ่ม ตัวแทนกลุ่ม และชาวบ้าน จากการสัมภาษณ์ผู้วิจัยพบว่าสถานีวิทยุชุมชนเครดิตยูเนียน จังหวัดสุราษฎร์ธานี มีวิธีการได้มาซึ่งคณะทำงานดังนี้

- การประชาสัมพันธ์

วิธีการได้มาซึ่งคณะทำงานของสถานีวิทยุชุมชนเครดิตยูเนียน จังหวัดสุราษฎร์ธานี ใช้การประชาสัมพันธ์ในพื้นที่เพื่อระดมอาสาสมัครเข้ามาร่วมทำงานตามคำสัมภาษณ์ของคุณลำยอง บุญลพกล่าวว่า

“มีการประกาศประชาสัมพันธ์ให้ประชาชนในพื้นที่ และประชาสัมพันธ์ไปยังในเครือข่ายสหกรณ์กลุ่มอื่นๆให้รับทราบโดยทั่วไปว่าใครที่สนใจ **มีความพร้อมเรื่องเวลา** มีจิตอาสา ก็ให้เข้ามาร่วมการประชุมเพื่อร่วมกันทำงาน”

(ลำยอง บุญลพ, สัมภาษณ์ 2 กรกฎาคม 2553)

- การอาสาเข้ามาด้วยตนเองอาสาสมัคร

จากการให้สัมภาษณ์ของคุณทรงยศ ทองมากกล่าวว่า

“ก็จริง ๆ แล้ว สถานีวิทยุก็เกิดจากบุคลากรของเครดิตยูเนียนในเขตตรงนั้น ผู้บุกเบิกก็มีพี่วัฒน์ ครูเสน่ห์ คุณชาติชาย รุ่นแรกๆ ผู้บุกเบิก เราอยู่ในเขตก็เป็นแนวร่วมไปช่วยเค้า แล้วก็ให้เราสัมผัสอยู่กับสหกรณ์ที่นี้ เห็นพี่เค้าทำและชาวบ้านส่วนใหญ่ก็บอกว่ามีประโยชน์ เรายังเห็นว่าประโยชน์ก็สนใจเข้ามาเป็นแนวร่วม เข้าไปช่วยเรื่องการดูแลอุปกรณ์”

(ทรงยศ ทองมาก, สัมภาษณ์ 20 มิถุนายน 2553)

“ผมเป็นประธานอสม. อยู่แล้ว และนวัตกรรมไหนมากก็เห็นว่าน่าจะเป็นประโยชน์ก็เลยเข้ามาช่วยจัด”

(สุริยัน ชอบผล, สัมภาษณ์ 19 กรกฎาคม 2553)

“มีช่วงหนึ่งหมอบจากโรงพยาบาลบ้านนาเดิมขออาสาเข้ามาจัดรายการเกี่ยวกับสุขภาพ นอกจากนี้ยังมีโรงเรียนต่างๆที่ขอความร่วมมือมายังสถานี”

(วัฒน์ นมะ, สัมภาษณ์ 14 มิถุนายน 2553)

- การจัดทำเอกสารจดหมายเวียน

อาสาสมัครเครดิตยูเนียนได้จัดทำเอกสารจดหมายเวียนไปยังกลุ่ม/ สหกรณ์ เครดิตยูเนียนในพื้นที่จังหวัดสุราษฎร์ธานี และพื้นที่ใกล้เคียง เพื่อเป็นการประชาสัมพันธ์กิจกรรมการก่อตั้งสถานีวิทยุชุมชนเครดิตยูเนียนให้เป็นแหล่งเรียนรู้ของชุมชน และเป็นการเชิญชวนสมาชิกของกลุ่ม/ สหกรณ์เครดิตยูเนียนในพื้นที่จังหวัดสุราษฎร์ธานี และพื้นที่ใกล้เคียงที่สนใจมาเข้าร่วมเป็นหนึ่งในอาสาสมัครในการร่วมก่อตั้งสถานีวิทยุชุมชนเครดิตยูเนียน จังหวัดสุราษฎร์ธานี ประชาสัมพันธ์ว่าใครที่สนใจ มีความพร้อมเรื่องเวลา มีจิตอาสา ก็ให้เข้ามาร่วมการประชุมเพื่อร่วมกันทำงาน ตามคำสัมภาษณ์ของคุณลำยอง บุญลพกล่าวว่า

“ถ้ามีกรณีเครื่องส่งชำรุด หรือกิจกรรมใดๆ เราก็จะทำหนังสือเวียนไปยังกลุ่ม (ที่ยังไม่ได้จดทะเบียนสหกรณ์) เพื่อแจ้งว่าจะจัดโครงการแล้วเราก็จะขอบริจาคตามแต่ศรัทธา คือ พอแต่ละสหกรณ์ได้รับข่าวสารก็จะนำเข้าที่ประชุมหารือร่วมกันว่าจะให้บริจาคเท่าไร เพราะจะมี กองทุนสาธารณประโยชน์ และพอทางสถานีได้รับเงินมาก็จะเข้าบัญชีสถานีว่าได้รับบริจาคจากที่ ไหนเท่าไร”

(คำของ บุญลพ, สัมภาษณ์ 2 กรกฎาคม 2553)

- การชักชวนบอกต่อกันปากต่อปาก

นอกจากการประชาสัมพันธ์ และการทำจดหมายเวียนแล้ว ยังมีวิธีการได้มาซึ่ง คณะทำงานโดยการชักชวนกันปากต่อปากระหว่างคณะกรรมการบริหารกลุ่มเครดิตยูเนียนด้วยกัน และระหว่างคณะกรรมการบริหารกลุ่มเครดิตยูเนียนกับชาวบ้านในแต่ละพื้นที่ที่มีความสนใจ มีใจ รัก และมีจิตอาสาเข้ามาเข้าร่วมเป็นหนึ่งในอาสาสมัครในการร่วมก่อตั้งสถานีวิทยุชุมชนเครดิตยูเนียน จังหวัดสุราษฎร์ธานีตามคำสัมภาษณ์ของคุณสุริยัน ชอบผลกล่าวว่

“ผมเป็นประธานเครือข่ายอสม. อยู่แล้ว และเห็นว่าน่าจะเป็นประโยชน์ก็เลย อาสาเข้ามาช่วยจัด ผมจะเข้ามาช่วยจัดรายการอสม. ต่อบลท่าสะท้อน นอกจากผมก็ยังมีชักชวนกัน ในบรรดาสมาชิกของอสม.ให้เข้ามาร่วมกิจกรรมของสถานีวิทยุชุมชนเครดิตยูเนียน”

(สุริยัน ชอบผล, สัมภาษณ์ 19 กรกฎาคม 2553)

โดยสรุปข้อมูลของคณะทำงานพอสังเขป ซึ่งแยกเป็น 2 ส่วนคือ อาสาสมัครคณะกรรมการ บริหารของสถานีวิทยุชุมชนเครดิตยูเนียน และอาสาสมัครทั่วไป โดยแยกตามวิธีการเข้ามาดังนี้

ส่วนที่ 1 อาสาสมัครคณะกรรมการบริหารสถานีวิทยุชุมชนเครดิตยูเนียน
จังหวัดสุราษฎร์ธานี

วิธีการเข้ามาโดยการอาสาเข้ามา

คนที่ 1 คุณสุรพิณ สรรพคง

จากผู้ที่ดำรงตำแหน่งประธานสหกรณ์เครดิตยูเนียนบ้านเขาพลู และมีส่วนร่วมในการดำเนินงานภารกิจในการจัดรายการเครดิตยูเนียนเพื่อชุมชน และเมื่อผู้นำกลุ่มสหกรณ์ต่างๆ มีความเห็นว่าควรจัดตั้งสถานีวิทยุชุมชนของชุมชน เพราะจะเป็นประโยชน์กับชุมชนอย่างแท้จริงจึงอาสาเข้ามาเป็นอาสาสมัครด้วยตั้งแต่เริ่มก่อตั้งสถานี และได้รับความไว้วางใจในการเลือกตั้งให้เป็นผู้ดำรงตำแหน่งประธานคณะกรรมการบริหารสถานีวิทยุชุมชนเครดิตยูเนียน จังหวัดสุราษฎร์ธานี โดยดำรงตำแหน่งตั้งแต่ช่วงปีพ.ศ. 2547 – 2552

คนที่ 2 คุณवाद บุญศิริ

จากผู้ที่ดำรงตำแหน่งประธานสหกรณ์เครดิตยูเนียนบ้านหนองหญ้าปล้อง และมีส่วนร่วมในการดำเนินงานภารกิจในการจัดรายการเครดิตยูเนียนเพื่อชุมชน และเมื่อผู้นำกลุ่มสหกรณ์ต่างๆ มีความเห็นว่าควรจัดตั้งสถานีวิทยุชุมชนของชุมชน เพราะจะเป็นประโยชน์กับชุมชนอย่างแท้จริงจึงอาสาเข้ามาเป็นอาสาสมัครด้วยตั้งแต่เริ่มก่อตั้งสถานี และได้รับความไว้วางใจในการเลือกตั้งให้เป็นผู้ดำรงตำแหน่งประธานคณะกรรมการบริหารสถานีวิทยุชุมชนเครดิตยูเนียน จังหวัดสุราษฎร์ธานี โดยดำรงตำแหน่งตั้งแต่ช่วงปีพ.ศ. 2547 – 2550

คนที่ 3 คุณโกษา พรหมทอง

จากผู้ที่ เป็นสมาชิกของสหกรณ์เครดิตยูเนียนบ้านนาเดิม และมีส่วนร่วมในการดำเนินงานภารกิจในการจัดรายการเครดิตยูเนียนเพื่อชุมชน และเมื่อผู้นำกลุ่มสหกรณ์ต่างๆ มีความเห็นว่าควรจัดตั้งสถานีวิทยุชุมชนของชุมชน เพราะจะเป็นประโยชน์กับชุมชนอย่างแท้จริงจึงอาสาเข้ามาเป็นอาสาสมัครด้วยตั้งแต่เริ่มก่อตั้งสถานี และได้รับความไว้วางใจในการเลือกตั้งให้เป็นเลขานุการคณะกรรมการบริหารสถานีวิทยุชุมชนเครดิตยูเนียน จังหวัดสุราษฎร์ธานี โดยดำรงตำแหน่งตั้งแต่ช่วงปีพ.ศ. 2547 - 2552 และปัจจุบันเป็นประธานคณะกรรมการบริหารสถานีวิทยุชุมชนเครดิตยูเนียน จังหวัดสุราษฎร์ธานี

คนที่ 4 คุณเชื้อน เจริญเวช

จากผู้ที่ผู้นำกลุ่มเครดิตยูเนียนธนกิจ และมีส่วนร่วมในการดำเนินงานภารกิจในการจัดรายการเครดิตยูเนียนเพื่อชุมชน และเมื่อผู้นำกลุ่มสหกรณ์ต่างๆมีความเห็นว่าควรจัดตั้งสถานีวิทยชุมชนของชุมชน เพราะจะเป็นประโยชน์กับชุมชนอย่างแท้จริงจึงอาสาเข้ามาเป็นอาสาสมัครด้วยตั้งแต่เริ่มก่อตั้งสถานีวิทยชุมชนเครดิตยูเนียน จังหวัดสุราษฎร์ธานี โดยดำรงตำแหน่งตั้งแต่ช่วงปี พ.ศ. 2547 - 2550

คนที่ 5 คุณลำยอง บุญลพ

จากผู้ที่เป็นการกรรมการสหกรณ์เครดิตยูเนียนศรัทธาธรรม และได้มีโอกาสเข้ามาช่วยจัดรายการเครดิตยูเนียนเพื่อชุมชนอยู่หลายครั้ง รวมทั้งยังเป็นผู้ที่ได้รับการคัดเลือกจากชุมชนในเห็นผู้ประสานงานองค์กรชุมชน และเป็นตัวแทนสภาพัฒนาการเมืองภาคประชาชนของจังหวัดสุราษฎร์ธานี และได้เข้าร่วมกิจกรรมการอบรมที่เกี่ยวข้องกับวิद्यชุมชนหลายครั้งจนเกิดเป็นเครือข่ายความร่วมมือเป็นเครือข่ายวิद्यชุมชนภาคใต้ที่คอยช่วยเหลือกันในกิจกรรมต่างๆที่เกี่ยวข้องกับวิद्यชุมชนมาอย่างต่อเนื่องจนถึงการก่อตั้งเป็นสถานีวิद्यชุมชนเครดิตยูเนียน จังหวัดสุราษฎร์ธานีและจนปัจจุบัน ด้วยประสบการณ์มากมายจึงได้รับความไว้วางใจจากบรรดาอาสาสมัครที่เข้ามามีส่วนร่วมทุกคนเลือกตั้งให้เป็นคณะกรรมการบริหารงานสถานีวิद्यชุมชนเครดิตยูเนียน จังหวัดสุราษฎร์ธานี โดยดำรงตำแหน่งตั้งแต่ช่วงปีพ.ศ. 2547 – 2552 และปัจจุบันเป็นที่ปรึกษาของคณะกรรมการบริหารงานสถานีวิद्यชุมชนเครดิตยูเนียน จังหวัดสุราษฎร์ธานี

คนที่ 6 คุณบุญธรรม ฆวาง

จากผู้ที่เป็นการกรรมการสหกรณ์เครดิตยูเนียนบ้านนาเดิม เป็นที่รู้จักของคนในชุมชนในฐานะผู้ที่ช่วยเหลือชุมชนมาตลอด และมีส่วนร่วมในการดำเนินงานภารกิจในการจัดรายการเครดิตยูเนียนเพื่อชุมชน และเมื่อผู้นำกลุ่มสหกรณ์ต่างๆมีความเห็นว่าควรจัดตั้งสถานีวิद्यชุมชนของชุมชน เพราะจะเป็นประโยชน์กับชุมชนอย่างแท้จริงจึงอาสาเข้ามาเป็นอาสาสมัครด้วยตั้งแต่เริ่มก่อตั้งสถานีวิทยชุมชนเครดิตยูเนียน จังหวัดสุราษฎร์ธานี โดยดำรงตำแหน่งตั้งแต่ช่วงปีพ.ศ. 2547 - 2552

คนที่ 7 คุณวัฒน์ นมะ

จากผู้ที่เป็นการสมการสหกรณ์เครดิตยูเนียนศรัทธาธรรม เป็นที่รู้จักของคนในชุมชนในฐานะผู้ที่ช่วยเหลือชุมชนมาตลอด ประกอบกับเป็นผู้ที่ชอบในเรื่องของการสื่อสารอยู่แล้ว จึงได้มีโอกาสเข้ามาช่วยในการจัดรายการเครดิตยูเนียนเพื่อชุมชน ซึ่งเป็นผู้ที่มีทักษะในการจัดรายการที่ดีที่สุด และเมื่อผู้นำกลุ่มสหกรณ์ต่าง ๆ มีความเห็นว่าควรจัดตั้งสถานีวิทยุชุมชนของชุมชน เพราะจะเป็นประโยชน์กับชุมชนอย่างแท้จริงจึงอาสาเข้ามาเป็นอาสาสมัครด้วยตั้งแต่เริ่มก่อตั้งสถานี และได้รับความไว้วางใจในการเลือกตั้งให้เป็นผู้ดำรงตำแหน่งคณะกรรมการบริหารสถานีวิทยุชุมชนเครดิตยูเนียน จังหวัดสุราษฎร์ธานี โดยดำรงตำแหน่งตั้งแต่ช่วงปีพ.ศ. 2547 – ปัจจุบัน

คนที่ 8 คุณบุญเกื้อ เกื้อฉิม

ชาวบ้านเขาพลู ก็มีความสนใจมีความกระตือรือร้นในการอาสาเข้ามาช่วยในการทำงานของสถานีอย่างต่อเนื่อง และได้รับความไว้วางใจในการเลือกตั้งให้เป็นผู้ดำรงตำแหน่งคณะกรรมการบริหารสถานีวิทยุชุมชนเครดิตยูเนียน จังหวัดสุราษฎร์ธานี โดยดำรงตำแหน่งตั้งแต่ช่วงปีพ.ศ. 2547 – ปัจจุบัน

คนที่ 9 คุณประมล ศักดา

จากผู้ที่เป็นสมาชิกสหกรณ์เครดิตยูเนียนบ้านเขาพลู เป็นคนหนุ่มในพื้นที่ที่เป็นรู้จักในฐานะผู้ที่ช่วยพัฒนาชุมชน และมีความกระตือรือร้นในการอาสาเข้ามาช่วยในการทำงานของสถานี จึงได้รับความไว้วางใจจากบรรดาอาสาสมัครที่เข้ามามีส่วนร่วมทุกคนเลือกตั้งให้เป็นหนึ่งในคณะกรรมการบริหารงานสถานีวิทยุชุมชนเครดิตยูเนียน จังหวัดสุราษฎร์ธานี โดยดำรงตำแหน่งตั้งแต่ช่วงปีพ.ศ. 2547 - 2550

คนที่ 10 คุณมานิชย์ ศรีเทพ

จากผู้ที่เป็นสมาชิกสหกรณ์เครดิตยูเนียนบ้านเขาพลู เป็นคนที่มีศักยภาพในพื้นที่ และมีความกระตือรือร้นในการอาสาเข้ามาช่วยในการทำงานของสถานี จึงได้รับความไว้วางใจจากบรรดาอาสาสมัครที่เข้ามามีส่วนร่วมทุกคนเลือกตั้งให้เป็นหนึ่งในคณะกรรมการบริหารงานสถานีวิทยุชุมชนเครดิตยูเนียน จังหวัดสุราษฎร์ธานี โดยดำรงตำแหน่งตั้งแต่ช่วงปีพ.ศ. 2547 - 2550

คนที่ 11 คุณจ๋านง รุ่งแย้ม

เป็นชาวบ้านในพื้นที่ และเป็นสมาชิกของกลุ่มเกษตรธรรมชาติ ซึ่งมีความกระตือรือร้นในการเข้ามาช่วยในการทำงานของสถานี จึงอาสาเข้ามามีส่วนร่วม จึงได้รับความไว้วางใจจากบรรดาอาสาสมัครที่เข้ามามีส่วนร่วมทุกคนเลือกตั้งให้เป็นหนึ่งในคณะกรรมการบริหารงานสถานีวิทยุชุมชนเครดิตยูเนียน จังหวัดสุราษฎร์ธานี โดยดำรงตำแหน่งตั้งแต่ช่วงปีพ.ศ. 2547 – 2550

คนที่ 12 คุณพัชรี ชุ่มนาเสียว

เป็นชาวบ้านในพื้นที่ ซึ่งมีความกระตือรือร้นในการอาสาเข้ามาช่วยในการทำงานของสถานี จึงอาสาเข้ามามีส่วนร่วม จึงได้รับความไว้วางใจจากบรรดาอาสาสมัครที่เข้ามามีส่วนร่วมทุกคนเลือกตั้งให้เป็นหนึ่งในคณะกรรมการบริหารงานสถานีวิทยุชุมชนเครดิตยูเนียน จังหวัดสุราษฎร์ธานี โดยดำรงตำแหน่งตั้งแต่ช่วงปีพ.ศ. 2547 – 2550

คนที่ 13 คุณสุรเชษฐ์ เรืองศรี

เป็นชาวบ้านในพื้นที่ ซึ่งมีความกระตือรือร้นในการอาสาเข้ามาช่วยในการทำงานของสถานี จึงอาสาเข้ามามีส่วนร่วม จึงได้รับความไว้วางใจจากบรรดาอาสาสมัครที่เข้ามามีส่วนร่วมทุกคนเลือกตั้งให้เป็นหนึ่งในคณะกรรมการบริหารงานสถานีวิทยุชุมชนเครดิตยูเนียน จังหวัดสุราษฎร์ธานี โดยดำรงตำแหน่งตั้งแต่ช่วงปีพ.ศ. 2547 – 2550

คนที่ 14 คุณศิริพร โคจิรัตน์

เป็นชาวบ้านในพื้นที่ ซึ่งมีความกระตือรือร้นในการอาสาเข้ามาช่วยในการทำงานของสถานี จึงอาสาเข้ามามีส่วนร่วม จึงได้รับความไว้วางใจจากบรรดาอาสาสมัครที่เข้ามามีส่วนร่วมทุกคนเลือกตั้งให้เป็นหนึ่งในคณะกรรมการบริหารงานสถานีวิทยุชุมชนเครดิตยูเนียน จังหวัดสุราษฎร์ธานี โดยดำรงตำแหน่งตั้งแต่ช่วงปีพ.ศ. 2547 – 2550

คนที่ 15 คุณสุวรรรัตน์ สอนขำ

เป็นชาวบ้านในพื้นที่ ซึ่งมีความกระตือรือร้นในการอาสาเข้ามาช่วยในการทำงานของสถานี จึงอาสาเข้ามามีส่วนร่วม จึงได้รับความไว้วางใจจากบรรดาอาสาสมัครที่เข้ามามีส่วนร่วมทุกคนเลือกตั้งให้เป็นหนึ่งในคณะกรรมการบริหารงานสถานีวิทยุชุมชนเครดิตยูเนียน จังหวัดสุราษฎร์ธานี โดยดำรงตำแหน่งตั้งแต่ช่วงปีพ.ศ. 2550 – 2552 ซึ่งเป็นคณะกรรมการรุ่นที่ 2

คนที่ 16 คุณเสน่ห์ ศรีรักษา

จากผู้ที่ เป็นเป็นผู้จัดการสหกรณ์เครดิตยูเนียนสาขาภาคใต้ ผู้นำกลุ่มเครดิตยูเนียนธนกิจ และมีส่วนร่วมในการดำเนินงานภารกิจในการจัดรายการเครดิตยูเนียนเพื่อชุมชน และเมื่อผู้นำกลุ่มสหกรณ์ต่างๆ มีความเห็น ว่าควรจัดตั้งสถานีวิทยชุมชนของชุมชน เพราะจะเป็นประโยชน์กับชุมชนอย่างแท้จริง จึงอาสาเข้ามาเป็นอาสาสมัครด้วยตั้งแต่เริ่มก่อตั้งสถานีวิทยชุมชน และได้รับความไว้วางใจในการเลือกตั้งให้เป็นผู้ดำรงตำแหน่งที่ปรึกษาของคณะกรรมการบริหารสถานีวิทยชุมชนเครดิตยูเนียน จังหวัดสุราษฎร์ธานี โดยดำรงตำแหน่งตั้งแต่ช่วงปีพ.ศ. 2550 – 2552 และปัจจุบันเป็นคณะกรรมการบริหารสถานีวิทยชุมชนเครดิตยูเนียน จังหวัดสุราษฎร์ธานี

คนที่ 17 คุณทรงยศ ทองมาก

แรกเริ่มเป็นชาวบ้านทั่วไป และมีความสนใจในเรื่องวิद्यชุมชนก็อาสาเข้ามาร่วมงานในกิจกรรมต่างๆ ของสถานีวิทยชุมชน โดยตลอดทั้งกิจกรรมระดมทุน กิจกรรมรับบริจาค หรืออื่นๆ ต่อมาได้รับการเลือกตั้งให้ เป็นเลขานุการคณะกรรมการบริหารสถานีวิद्यชุมชนเครดิตยูเนียน จังหวัดสุราษฎร์ธานี โดยดำรงตำแหน่งตั้งแต่ช่วงปีพ.ศ. 2552 – ปัจจุบัน

คนที่ 18 คุณณัฐพิพัฒน์ วรฤทธิ

จากผู้ที่ เป็นผู้จัดการสหกรณ์เครดิตยูเนียนสาขาภาคใต้ และมีส่วนร่วมในการดำเนินงานภารกิจในการจัดรายการเครดิตยูเนียนเพื่อชุมชน และเมื่อผู้นำกลุ่มสหกรณ์ต่างๆ มีความเห็น ว่าควรจัดตั้งสถานีวิद्यชุมชนของชุมชน เพราะจะเป็นประโยชน์กับชุมชนอย่างแท้จริง จึงอาสาเข้ามาเป็นอาสาสมัครด้วยตั้งแต่เริ่มก่อตั้งสถานีวิद्यชุมชน และได้รับความไว้วางใจในการเลือกตั้งให้เป็นผู้ดำรงตำแหน่งคณะกรรมการบริหารสถานีวิद्यชุมชนเครดิตยูเนียน จังหวัดสุราษฎร์ธานี โดยดำรงตำแหน่งตั้งแต่ช่วงปีพ.ศ. 2552 – ปัจจุบัน

คนที่ 19 คุณสมพร ทองด้วง

เป็นชาวบ้านในพื้นที่ ซึ่งมีความกระตือรือร้นในการอาสาเข้ามาช่วยในการทำงานของสถานีวิद्यชุมชน จึงอาสาเข้ามามีส่วนร่วม จึงได้รับความไว้วางใจจากบรรดาอาสาสมัครที่เข้ามามีส่วนร่วมทุกคนเลือกตั้งให้ เป็นหนึ่งในคณะกรรมการบริหารงานสถานีวิद्यชุมชนเครดิตยูเนียน จังหวัดสุราษฎร์ธานี โดยดำรงตำแหน่งตั้งแต่ช่วงปีพ.ศ. 2547 – 2550

คนที่ 20 คุณมาลี ย้อยสกุล

เป็นชาวบ้านในพื้นที่ ซึ่งมีความกระตือรือร้นในการอาสาเข้ามาช่วยในการทำงานของสถานี่ จึงอาสาเข้ามามีส่วนร่วม จึงได้รับความไว้วางใจจากบรรดาอาสาสมัครที่เข้ามามีส่วนร่วมทุกคนเลือกตั้งให้เป็นหนึ่งในคณะกรรมการบริหารงานสถานีวิทย์ชุมชนเครดิตยูเนียน จังหวัดสุราษฎร์ธานี โดยดำรงตำแหน่งตั้งแต่ช่วงปีพ.ศ. 2552 – ปัจจุบัน

คนที่ 21 คุณหิรัญ เรื่องสวัสดิ์

เป็นชาวบ้านทั่วไป และมีความสนใจในเรื่องวิทย์ชุมชนก็อาสาเข้ามาร่วมงานในกิจกรรมต่างๆของสถานี่มาโดยตลอดทั้งกิจกรรมระดมทุน กิจกรรมรับบริจาค หรืออื่นๆ ต่อมาได้รับการเลือกตั้งให้เป็นเลขานุการคณะกรรมการบริหารงานสถานีวิทย์ชุมชนเครดิตยูเนียน จังหวัดสุราษฎร์ธานี โดยดำรงตำแหน่งตั้งแต่ช่วงปีพ.ศ. 2552 – ปัจจุบัน

วิธีการเข้ามาโดยการชักชวน

คนที่ 22 คุณปรีชา เรื่องศรี

เจ้าหน้าที่องค์การบริหารส่วนตำบล และผู้นำกลุ่มที่ช่วยกันเริ่มก่อตั้งสถานี่ได้ชักชวนเข้ามาด้วยผู้นำกลุ่มเห็นว่าคุณปรีชา เรื่องศรีเป็นผู้ที่ช่วยพัฒนาชุมชน เห็นแก่ประโยชน์ส่วนรวม และได้รับความไว้วางใจจากบรรดาอาสาสมัครที่เข้ามามีส่วนร่วมทุกคนเลือกตั้งให้เป็นหนึ่งในคณะกรรมการบริหารงานสถานีวิทย์ชุมชนเครดิตยูเนียน จังหวัดสุราษฎร์ธานี โดยดำรงตำแหน่งตั้งแต่ช่วงปีพ.ศ. 2547 - 2550 และปัจจุบันเป็นที่ปรึกษาของคณะกรรมการบริหารงานสถานีวิทย์ชุมชนเครดิตยูเนียน จังหวัดสุราษฎร์ธานี

คนที่ 23 คุณวีระยุทธ วังแซ

ลูกคู่หนึ่งตระกูลมาก่อน และผู้นำกลุ่มที่ช่วยกันเริ่มก่อตั้งสถานี่ได้ชักชวนเข้ามาด้วยผู้นำกลุ่มเห็นว่าคุณวีระยุทธ วังแซเป็นผู้ที่สามารถช่วยในเรื่องการวางแผนรายการเกี่ยวข้องกับศิลปวัฒนธรรมได้เป็นอย่างดี อีกทั้งยังเล็งเห็นว่าเป็นผู้ที่สามารถถ่ายทอดความรู้เรื่องศิลปวัฒนธรรมของชุมชนได้ และได้รับความไว้วางใจจากบรรดาอาสาสมัครที่เข้ามามีส่วนร่วมทุกคนเลือกตั้งให้เป็นหนึ่งในคณะกรรมการบริหารงานสถานีวิทย์ชุมชนเครดิตยูเนียน จังหวัดสุราษฎร์ธานี และได้รับความไว้วางใจจากบรรดาอาสาสมัครที่เข้ามามีส่วนร่วมทุกคนเลือกตั้งให้เป็นหนึ่งในคณะกรรมการบริหารงานสถานีวิทย์ชุมชนเครดิตยูเนียน จังหวัดสุราษฎร์ธานี โดยดำรงตำแหน่งตั้งแต่ช่วงปีพ.ศ. 2547 - 2550

คนที่ 24 คุณจงกล มีทับ

เป็นเหรียญกษาปณ์เครดิตยูเนียนบ้านเขาพลู และเป็นเจ้าหน้าที่ฝ่ายการเงินของ สหกรณ์เครดิตยูเนียน จังหวัดสุราษฎร์ธานี และผู้นำกลุ่มที่ช่วยกันเริ่มก่อตั้งสถานีได้ชักชวนเข้ามา ด้วยผู้นำกลุ่มเห็นว่าคุณจงกล มีทับเป็นผู้ที่สามารถช่วยในเรื่องงานธุรการ ด้านบัญชี การเงินได้ และได้รับความไว้วางใจจากบรรดาอาสาสมัครที่เข้ามามีส่วนร่วมทุกคนเลือกตั้งให้เป็นหนึ่งใน คณะกรรมการบริหารงานสถานีวิทยุชุมชนเครดิตยูเนียน จังหวัดสุราษฎร์ธานี โดยดำรงตำแหน่ง ตั้งแต่ช่วงปีพ.ศ. 2547 - 2552

คนที่ 25 คุณวิภาดา วาสินธุ์

นักจัดรายการเกี่ยวกับประเด็นทางวัฒนธรรม และผู้นำกลุ่มที่ช่วยกันเริ่มก่อตั้งสถานีได้ ชักชวนเข้ามาด้วยผู้นำกลุ่มเห็นว่าคุณวิภาดา วาสินธุ์เป็นผู้ที่สามารถช่วยในเรื่องการจัดรายการได้ และได้รับความไว้วางใจจากบรรดาอาสาสมัครที่เข้ามามีส่วนร่วมทุกคนเลือกตั้งให้เป็นหนึ่งใน คณะกรรมการบริหารงานสถานีวิทยุชุมชนเครดิตยูเนียน จังหวัดสุราษฎร์ธานี โดยดำรงตำแหน่ง ตั้งแต่ช่วงปีพ.ศ. 2547 - 2550

คนที่ 26 คุณสุรียัน ชอบผล

ประธานอาสาสมัครสาธารณสุขหมู่บ้านตำบลท่าสะท้อน และผู้นำกลุ่มที่ช่วยกันเริ่มก่อตั้ง สถานีได้ชักชวนเข้ามาด้วยผู้นำกลุ่มเห็นว่าคุณสุรียัน ชอบผลเป็นผู้ที่เป็นคนที่สามารถระดมการมี ส่วนร่วมของชาวบ้านได้ และมีความรู้เรื่องเกี่ยวกับสาธารณสุขที่น่าจะเป็นประโยชน์กับชุมชน สามารถช่วยในเรื่องการจัดรายการได้ และได้รับความไว้วางใจจากบรรดาอาสาสมัครที่เข้ามา มี ส่วนร่วมทุกคนเลือกตั้งให้เป็นหนึ่งในคณะกรรมการบริหารงานสถานีวิทยุชุมชนเครดิตยูเนียน จังหวัดสุราษฎร์ธานี โดยดำรงตำแหน่งตั้งแต่ช่วงปีพ.ศ. 2550 - ปัจจุบัน ซึ่งเป็นคณะกรรมการบริหารสถานีวิทยุชุมชนเครดิตยูเนียน จังหวัดสุราษฎร์ธานี รุ่นที่ 2

คนที่ 27 คุณสุรชัย ธรรมสาราภิรมย์

กรรมการสหกรณ์เครดิตยูเนียนบ้านนาเดิม และผู้นำกลุ่มที่ช่วยกันเริ่มก่อตั้งสถานีได้ ชักชวนเข้ามาด้วยผู้นำกลุ่มเห็นว่าคุณสุรชัย ธรรมสาราภิรมย์เป็นผู้ที่เป็นคนที่มีความรู้เรื่องเทคนิค และได้รับความไว้วางใจจากบรรดาอาสาสมัครที่เข้ามามีส่วนร่วมทุกคนเลือกตั้งให้เป็นหนึ่งใน คณะกรรมการบริหารงานสถานีวิทยุชุมชนเครดิตยูเนียน จังหวัดสุราษฎร์ธานี โดยดำรงตำแหน่ง ตั้งแต่ช่วงปีพ.ศ. 2552 - ปัจจุบัน

คนที่ 28 คุณธีรพล พุฒทอง

ผู้สื่อข่าวท้องถิ่น และผู้นำกลุ่มที่ช่วยกันเริ่มก่อตั้งสถานีได้ชักชวนเข้ามาด้วยเห็นว่าคุณธีรพล พุฒทองเป็นผู้มีประสบการณ์ในการเป็นและด้วยประสบการณ์ จึงได้รับความไว้วางใจจากบรรดาอาสาสมัครที่เข้ามามีส่วนร่วมทุกคนเลือกตั้งให้เป็นหนึ่งในคณะกรรมการบริหารงานสถานีวิทยุชุมชนเครดิตยูเนียน จังหวัดสุราษฎร์ธานี โดยดำรงตำแหน่งตั้งแต่ช่วงปีพ.ศ. 2552 – ปัจจุบันเข้ามาเป็นคณะกรรมการโดยการชักชวนเข้ามาเนื่องจาก

คนที่ 29 คุณอรุณพร เกษเพชร

ประธานสหกรณ์เครดิตยูเนียนทุนทวิ และด้วยการเป็นผู้นำกลุ่ม บรรดาผู้นำกลุ่มที่ช่วยกันเริ่มก่อตั้งสถานี จึงเล็งเห็นว่ามีค่าสำคัญ และเป็นผู้ที่สามารถระดมการมีส่วนร่วมจากคนในชุมชนได้ และได้รับความไว้วางใจจากบรรดาอาสาสมัครที่เข้ามามีส่วนร่วมทุกคนแต่งตั้งให้เป็นหนึ่งในคณะกรรมการบริหารงานสถานีวิทยุชุมชนเครดิตยูเนียน จังหวัดสุราษฎร์ธานี โดยดำรงตำแหน่งตั้งแต่ช่วงปีพ.ศ. 2552 – ปัจจุบัน

คนที่ 30 คุณกมลพันธ์ ภัทรเวทวงศ์

ประธานสหกรณ์เครดิตยูเนียนบ้านนาเดิม และด้วยการเป็นผู้นำกลุ่ม บรรดาผู้นำกลุ่มที่ช่วยกันเริ่มก่อตั้งจึงเล็งเห็นว่ามีค่าสำคัญ และเป็นผู้ที่สามารถระดมการมีส่วนร่วมจากคนในชุมชนได้ และได้รับความไว้วางใจจากบรรดาอาสาสมัครที่เข้ามามีส่วนร่วมทุกคนแต่งตั้งให้เป็นหนึ่งในคณะกรรมการบริหารงานสถานีวิทยุชุมชนเครดิตยูเนียน จังหวัดสุราษฎร์ธานี โดยดำรงตำแหน่งตั้งแต่ช่วงปีพ.ศ. 2552 – ปัจจุบัน

คนที่ 31 คุณธวัชชัย ทองดำสิง

นายกองค์การบริหารส่วนตำบลท่าสะท้อน และด้วยการเป็นผู้นำท้องถิ่น บรรดาผู้นำกลุ่มที่ช่วยกันเริ่มก่อตั้งสถานี จึงเล็งเห็นว่ามีค่าสำคัญ และเป็นผู้ที่สามารถระดมการมีส่วนร่วมจากคนในชุมชนได้ และได้รับความไว้วางใจจากบรรดาอาสาสมัครที่เข้ามามีส่วนร่วมทุกคนแต่งตั้งให้เป็นหนึ่งในคณะกรรมการบริหารงานสถานีวิทยุชุมชนเครดิตยูเนียน จังหวัดสุราษฎร์ธานี โดยดำรงตำแหน่งตั้งแต่ช่วงปีพ.ศ. 2552 – ปัจจุบัน

คนที่ 32 คุณคำรณ เทือกสุบรรณ

กำนันตำบลท่าสะท้อน และด้วยการเป็นผู้นำท้องถิ่น บรรดาผู้นำกลุ่มที่ช่วยกันเริ่มก่อตั้งสถานี่จึงเล็งเห็นว่ามีมีความสำคัญ และเป็นผู้ที่สามารถระดมการมีส่วนร่วมจากคนในชุมชนได้ และได้รับความไว้วางใจจากบรรดาอาสาสมัครที่เข้ามามีส่วนร่วมทุกคนแต่งตั้งให้เป็นหนึ่งในคณะกรรมการบริหารงานสถานีวิทย์ชุมชนเครดิตยูเนียน จังหวัดสุราษฎร์ธานี โดยดำรงตำแหน่งตั้งแต่ช่วงปีพ.ศ. 2552 – ปัจจุบัน

คนที่ 33 คุณสายสัมพันธ์ ศรีบุรุษ

ผู้ใหญ่บ้านเขาพลู กำนันตำบลท่าสะท้อน และด้วยการเป็นผู้นำท้องถิ่น บรรดาผู้นำกลุ่มที่ช่วยกันเริ่มก่อตั้งสถานี่จึงเล็งเห็นว่ามีมีความสำคัญ และเป็นผู้ที่สามารถระดมการมีส่วนร่วมจากคนในชุมชนได้ และได้รับความไว้วางใจจากบรรดาอาสาสมัครที่เข้ามามีส่วนร่วมทุกคนแต่งตั้งให้เป็นหนึ่งในคณะกรรมการบริหารงานสถานีวิทย์ชุมชนเครดิตยูเนียน จังหวัดสุราษฎร์ธานี โดยดำรงตำแหน่งตั้งแต่ช่วงปีพ.ศ. 2552 – ปัจจุบัน

รวมคณะกรรมการบริหารงานสถานีวิทย์ชุมชนเครดิตยูเนียน 33 คน โดยแยกตามวิธีการเข้ามาโดยการอาสาเข้ามา 21 คน และโดยวิธีการชักชวนเข้ามา 12 คน

ส่วนที่ 2 อาสาสมัครคณะทำงานของสถานีวิทย์ชุมชนเครดิตยูเนียน จังหวัดสุราษฎร์ธานี

วิธีการเข้ามาโดยการอาสา

คนที่ 1 คุณจุไร คมสัน

เป็นอาสาสมัครคณะทำงานเข้ามาช่วยทำงานของสถานีวิทย์ชุมชนตั้งแต่ปีพ.ศ. 2547 โดยเริ่มต้นเข้ามาจากการดำเนินการประชาสัมพันธ์ของคณะกรรมการสถานีวิทย์ชุมชนเครดิตยูเนียน จังหวัดสุราษฎร์ธานี และคุณจุไร คมสันก็อาสาเข้ามาช่วยงานในส่วนของกิจกรรมต่างๆที่นอกเหนือจากการจัดการกระจายเสียง เช่น เข้ามาช่วยเป็นประธานกรรมการฝ่ายจัดเลี้ยงงานเลี้ยงน้ำชาเพื่อหาทุนของสถานี่ เป็นต้น

คนที่ 2 คุณวิไลพร เพชรรัตน์

เป็นอาสาสมัครคณะทำงานเข้ามาช่วยทำงานของสถานีวิทยุชุมชนตั้งแต่ปีพ.ศ. 2547 โดยเริ่มต้นเข้ามาจากการดำเนินการประชาสัมพันธ์ของคณะกรรมการสถานีวิทยุชุมชนเครดิตยูเนียน จังหวัดสุราษฎร์ธานี และคุณวิไลพร เพชรรัตน์ก็อาสาเข้ามาช่วยงานในส่วนของกิจกรรมต่างๆที่นอกเหนือจากการจัดการกระจายเสียง เช่น เข้ามาช่วยเป็นกรรมการฝ่ายจัดเลี้ยงงานเลี้ยงน้ำชาเพื่อหาทุนของสถานี เป็นต้น

คนที่ 3 คุณชนิษฐา ชำนาญกิจ

เป็นอาสาสมัครคณะทำงานเข้ามาช่วยทำงานของสถานีวิทยุชุมชนตั้งแต่ปีพ.ศ. 2547 โดยเริ่มต้นเข้ามาจากการดำเนินการประชาสัมพันธ์ของคณะกรรมการสถานีวิทยุชุมชนเครดิตยูเนียน จังหวัดสุราษฎร์ธานี และคุณชนิษฐา ชำนาญกิจก็อาสาเข้ามาช่วยงานในส่วนของกิจกรรมต่างๆที่นอกเหนือจากการจัดการกระจายเสียง เช่น เข้ามาช่วยเป็นกรรมการฝ่ายจัดเลี้ยงงานเลี้ยงน้ำชาเพื่อหาทุนของสถานี เป็นต้น

คนที่ 4 คุณถาวร ทองหล่อเลิศ

เป็นอาสาสมัครคณะทำงานเข้ามาช่วยทำงานของสถานีวิทยุชุมชนตั้งแต่ปีพ.ศ. 2547 โดยเริ่มต้นเข้ามาจากการดำเนินการประชาสัมพันธ์ของคณะกรรมการสถานีวิทยุชุมชนเครดิตยูเนียน จังหวัดสุราษฎร์ธานี และคุณถาวร ทองหล่อเลิศก็อาสาเข้ามาช่วยงานในส่วนของกิจกรรมต่างๆที่นอกเหนือจากการจัดการกระจายเสียง เช่น เข้ามาช่วยเป็นกรรมการฝ่ายแจกจ่ายบัตรงานเลี้ยงน้ำชาเพื่อหาทุนของสถานี เป็นต้น

คนที่ 5 คุณเรวัตร์ พันธุ์ประทุม

เป็นอาสาสมัครคณะทำงานเข้ามาช่วยทำงานของสถานีวิทยุชุมชนตั้งแต่ปีพ.ศ. 2547 โดยเริ่มต้นเข้ามาจากการดำเนินการประชาสัมพันธ์ของคณะกรรมการสถานีวิทยุชุมชนเครดิตยูเนียน จังหวัดสุราษฎร์ธานี และคุณเรวัตร์ พันธุ์ประทุมก็อาสาเข้ามาช่วยงานในส่วนของกิจกรรมต่างๆที่นอกเหนือจากการจัดการกระจายเสียง เช่น เข้ามาช่วยเป็นกรรมการฝ่ายแจกจ่ายบัตรงานเลี้ยงน้ำชาเพื่อหาทุนของสถานี เป็นต้น

คนที่ 6 คุณปราโมทย์ อินทร์ักษ์

เป็นอาสาสมัครคณะทำงานเข้ามาช่วยทำงานของสถานีวิทยุชุมชนตั้งแต่ปีพ.ศ. 2547 โดยเริ่มต้นเข้ามาจากการดำเนินการประชาสัมพันธ์ของคณะกรรมการสถานีวิทยุชุมชนเครดิตยูเนียน จังหวัดสุราษฎร์ธานี และคุณปราโมทย์ อินทร์ักษ์ก็อาสาเข้ามาช่วยงานในส่วนของกิจกรรมต่างๆที่ นอกเหนือจากการจัดการกระจายเสียง เช่น เข้ามาช่วยเป็นกรรมการฝ่ายแจกจ่ายบัตรงานเลี้ยงน้ำชาเพื่อหาทุนของสถานี เป็นต้น

คนที่ 7 คุณชาติชาย อาจนรงค์

เป็นอาสาสมัครคณะทำงานเข้ามาช่วยทำงานของสถานีวิทยุชุมชนตั้งแต่ปีพ.ศ. 2547 โดยเริ่มต้นเข้ามาจากการดำเนินการประชาสัมพันธ์ของคณะกรรมการสถานีวิทยุชุมชนเครดิตยูเนียน จังหวัดสุราษฎร์ธานี และคุณชาติชาย อาจนรงค์ก็อาสาเข้ามาช่วยงานในส่วนของกิจกรรมต่างๆที่ นอกเหนือจากการจัดการกระจายเสียง เช่น เข้ามาช่วยเป็นกรรมการฝ่ายแจกจ่ายบัตรงานเลี้ยงน้ำชาเพื่อหาทุนของสถานี เป็นต้น

คนที่ 8 คุณวินัย ทิพย์พันธ์

เป็นอาสาสมัครคณะทำงานเข้ามาช่วยทำงานของสถานีวิทยุชุมชนตั้งแต่ปีพ.ศ. 2547 โดยเริ่มต้นเข้ามาจากการดำเนินการประชาสัมพันธ์ของคณะกรรมการสถานีวิทยุชุมชนเครดิตยูเนียน จังหวัดสุราษฎร์ธานี และคุณวินัย ทิพย์พันธ์ก็อาสาเข้ามาช่วยงานในส่วนของกิจกรรมต่างๆที่ นอกเหนือจากการจัดการกระจายเสียง เช่น เข้ามาช่วยเป็นกรรมการฝ่ายแจกจ่ายบัตรงานเลี้ยงน้ำชาเพื่อหาทุนของสถานี เป็นต้น

คนที่ 9 คุณจิราภา หนูชัย

เป็นอาสาสมัครคณะทำงานเข้ามาช่วยทำงานของสถานีวิทยุชุมชนตั้งแต่ปีพ.ศ. 2547 โดยเริ่มต้นเข้ามาจากการดำเนินการประชาสัมพันธ์ของคณะกรรมการสถานีวิทยุชุมชนเครดิตยูเนียน จังหวัดสุราษฎร์ธานี และคุณจิราภา หนูชัยก็อาสาเข้ามาช่วยงานในส่วนของกิจกรรมต่างๆที่ นอกเหนือจากการจัดการกระจายเสียง เช่น เข้ามาช่วยเป็นประธานกรรมการฝ่ายกำกับเวทีงานเลี้ยงน้ำชาเพื่อหาทุนของสถานี เป็นต้น

คนที่ 10 คุณไพโรจน์ คล้า

เป็นอาสาสมัครคณะทำงานเข้ามาช่วยทำงานของสถานีวิทยุชุมชนตั้งแต่ปีพ.ศ. 2547 โดยเริ่มต้นเข้ามาจากการดำเนินการประชาสัมพันธ์ของคณะกรรมการสถานีวิทยุชุมชนเครดิตยูเนียน จังหวัดสุราษฎร์ธานี และคุณไพโรจน์ คล้าก็อาสาเข้ามาช่วยงานในส่วนของกิจกรรมต่างๆที่นอกเหนือจากการจัดการกระจายเสียง เช่น เข้ามาช่วยเป็นกรรมการฝ่ายกำกับเวทีงานเลี้ยงน้ำชาเพื่อหาทุนของสถานี เป็นต้น

วิธีการเข้ามาโดยการชักชวนเข้ามา

คนที่ 11 คุณสุรียา ชัยยศ

เป็นอาสาสมัครคณะทำงานของสถานีวิทยุชุมชนเครดิตยูเนียน จังหวัดสุราษฎร์ธานี โดยแรกเริ่มนั้นเข้ามาโดยการชักชวนให้เข้ามาเป็นคณะทำงาน เนื่องจากคุณสุรียา ชัยยศเป็นสมาชิกกลุ่มเลี้ยงปลา และคณะกรรมการของสถานีวิทยุชุมชนเครดิตยูเนียน จังหวัดสุราษฎร์ธานีได้เชิญตัวแทนกลุ่มเลี้ยงปลามาเป็นในฐานะตัวแทนกลุ่มผู้ฟัง เพื่อเข้ามาช่วยแสดงความคิดเห็นในการบริหารจัดการสถานีวิทยุชุมชนเครดิตยูเนียนด้านต่างๆในฐานะผู้ฟังที่เข้ามาช่วย

คนที่ 12 คุณเกรียงศักดิ์ ลิ่มสุวรรณ

เป็นอาสาสมัครคณะทำงานของสถานีวิทยุชุมชนเครดิตยูเนียน จังหวัดสุราษฎร์ธานี โดยแรกเริ่มนั้นเข้ามาโดยการชักชวนให้เข้ามาเป็นคณะทำงาน เนื่องจากคุณเกรียงศักดิ์ ลิ่มสุวรรณเป็นสมาชิกกลุ่มออมทรัพย์ 5 ธันวาคม และคณะกรรมการของสถานีวิทยุชุมชนเครดิตยูเนียน จังหวัดสุราษฎร์ธานีได้เชิญตัวแทนกลุ่มออมทรัพย์ 5 ธันวาคมมาเป็นในฐานะตัวแทนกลุ่มผู้ฟัง เพื่อเข้ามาช่วยแสดงความคิดเห็นในการบริหารจัดการสถานีวิทยุชุมชนเครดิตยูเนียนด้านต่างๆในฐานะผู้ฟังที่เข้ามาช่วย

คนที่ 13 คุณพินัย กุศลชู

เป็นอาสาสมัครคณะทำงานของสถานีวิทยุชุมชนเครดิตยูเนียน จังหวัดสุราษฎร์ธานี โดยแรกเริ่มนั้นเข้ามาโดยการชักชวนให้เข้ามาเป็นคณะทำงาน เนื่องจากคุณพินัย กุศลชูเป็นสมาชิกประชาคมตำบลท่าสะท้อน และคณะกรรมการของสถานีวิทยุชุมชนเครดิตยูเนียน จังหวัดสุราษฎร์ธานีได้เชิญตัวแทนประชาคมตำบลท่าสะท้อนมาเป็นในฐานะตัวแทนกลุ่มผู้ฟัง เพื่อเข้ามาช่วยแสดงความคิดเห็นในการบริหารจัดการสถานีวิทยุชุมชนเครดิตยูเนียนด้านต่างๆในฐานะผู้ฟังที่เข้ามาช่วย

คนที่ 14 คุณนฤเนตร เจริญมี

เป็นอาสาสมัครคณะทำงานของสถานีวิทยุชุมชนเครดิตยูเนียน จังหวัดสุราษฎร์ธานี โดยแรกเริ่มนั้นเข้ามาโดยการชักชวนให้เข้ามาเป็นคณะทำงาน เนื่องจากคุณนฤเนตร เจริญมีเป็นสมาชิกกลุ่มออมทรัพย์รวมพลังชาวสวน และคณะกรรมการของสถานีวิทยุชุมชนเครดิตยูเนียน จังหวัดสุราษฎร์ธานีได้เชิญตัวแทนกลุ่มออมทรัพย์ 5 ธันวาคมมาเป็นในฐานะตัวแทนกลุ่มผู้ฟัง เพื่อเข้ามาช่วยแสดงความคิดเห็นในการบริหารจัดการสถานีวิทยุชุมชนเครดิตยูเนียนด้านต่างๆ ในฐานะผู้ฟังที่เข้ามาช่วย

คนที่ 15 คุณบุปผา รอดสกุล

เป็นอาสาสมัครคณะทำงานของสถานีวิทยุชุมชนเครดิตยูเนียน จังหวัดสุราษฎร์ธานี โดยแรกเริ่มนั้นเข้ามาโดยการชักชวนให้เข้ามาเป็นคณะทำงาน เนื่องจากคุณบุปผา รอดสกุลมีเป็นสมาชิกกลุ่มรถรับส่งนักเรียน และคณะกรรมการของสถานีวิทยุชุมชนเครดิตยูเนียน จังหวัดสุราษฎร์ธานีได้เชิญตัวแทนกลุ่มรถรับส่งนักเรียนมาเป็นในฐานะตัวแทนกลุ่มผู้ฟัง เพื่อเข้ามาช่วยแสดงความคิดเห็นในการบริหารจัดการสถานีวิทยุชุมชนเครดิตยูเนียนด้านต่างๆ ในฐานะผู้ฟังที่เข้ามาช่วย

คนที่ 16 คุณธนเทพ วาสินธุ์

เป็นอาสาสมัครคณะทำงานของสถานีวิทยุชุมชนเครดิตยูเนียน จังหวัดสุราษฎร์ธานี โดยแรกเริ่มนั้นเข้ามาโดยการชักชวนให้เข้ามาเป็นคณะทำงาน เนื่องจากคุณธนเทพ วาสินธุ์มีเป็นสมาชิกกลุ่มอนุรักษ์วัฒนธรรม และประเพณีไทยขุนทะเล และคณะกรรมการของสถานีวิทยุชุมชนเครดิตยูเนียน จังหวัดสุราษฎร์ธานีได้เชิญตัวแทนกลุ่มอนุรักษ์วัฒนธรรม และประเพณีไทยขุนทะเล มาเป็นในฐานะตัวแทนกลุ่มผู้ฟัง เพื่อเข้ามาช่วยแสดงความคิดเห็นในการบริหารจัดการสถานีวิทยุชุมชนเครดิตยูเนียนด้านต่างๆ ในฐานะผู้ฟังที่เข้ามาช่วย

คนที่ 17 คุณศรีพัฒน์ เกื้อสกุล

เป็นอาสาสมัครคณะทำงานของสถานีวิทยุชุมชนเครดิตยูเนียน จังหวัดสุราษฎร์ธานี โดยแรกเริ่มนั้นเข้ามาโดยการชักชวนให้เข้ามาเป็นคณะทำงาน เนื่องจากคุณศรีพัฒน์ เกื้อสกุลเป็นสมาชิกกลุ่มศิลปินพื้นบ้าน และคณะกรรมการของสถานีวิทยุชุมชนเครดิตยูเนียน จังหวัดสุราษฎร์ธานีได้เชิญตัวแทนกลุ่มศิลปินพื้นบ้านมาเป็นในฐานะตัวแทนกลุ่มผู้ฟัง เพื่อเข้ามาช่วยแสดงความคิดเห็นในการบริหารจัดการสถานีวิทยุชุมชนเครดิตยูเนียนด้านต่างๆ ในฐานะผู้ฟังที่เข้ามาช่วย

คนที่ 18 คุณลักษณะ กุลศิริ

เป็นอาสาสมัครคณะทำงานของสถานีวิทยุชุมชนเครดิตยูเนียน จังหวัดสุราษฎร์ธานี โดยแรกเริ่มนั้นเข้ามาโดยการชักชวนให้เข้ามาเป็นคณะทำงาน เนื่องจากคุณลักษณะ กุลศิริเป็นเจ้าของหน้าที่ธุรการของชุมชนสหกรณ์เครดิตยูเนียนสาขาภาคใต้ และมีประสบการณ์เรื่องงานเอกสารและการประสานงานต่างๆ คณะกรรมการของสถานีวิทยุชุมชนเครดิตยูเนียน จังหวัดสุราษฎร์ธานี ได้ชักชวนมาเพื่อให้เข้ามาช่วยดูแลเรื่องงานธุรการของสถานี

รวมอาสาสมัครคณะทำงานของสถานีวิทยุชุมชนเครดิตยูเนียน 18 คน โดยแยกตามวิธีการเข้ามาโดยการอาสาเข้ามา 10 คน และโดยวิธีการชักชวนเข้ามา 8 คน

การกำหนดกรอบการทำงาน

กรอบการทำงานของคณะทำงานสถานีวิทยุชุมชนเครดิตยูเนียน จังหวัดสุราษฎร์ธานี ถึงแม้จะไม่มีการทำงานเอกสารไว้อย่างชัดเจน แต่จากการสัมภาษณ์และศึกษาเอกสารผู้วิจัยพบว่า กรอบการทำงานของสถานีวิทยุชุมชนเครดิตยูเนียน มีการกำหนดโครงสร้างการทำงานที่ชัดเจนไว้ โดยตามโครงสร้างจะมีผู้ฟังเป็นหลักผู้ฟังในที่นี้หมายถึงตัวแทนที่เข้ามาเป็นอาสาสมัครสถานีวิทยุชุมชน ซึ่งมีทั้งผู้นำกลุ่มและสมาชิกกลุ่มในพื้นที่ต่างๆ และชาวบ้าน คณะกรรมการดำเนินงาน จะมีหน้าที่รับผิดชอบในดำเนินงานด้านนโยบายการบริหาร การร่างระเบียบต่างๆ ของสถานี ร่างแนวนโยบายการดำเนินงานของทางสถานี ร่างผังรายการ และกิจกรรมอื่นๆ ของทางสถานี เพื่อหารือกับคณะกรรมการท่านอื่นๆ อาสาสมัคร และผู้เข้าร่วมประชุม ในการสรุปข้อคิดเห็นและแนวทางร่วมกัน ซึ่งในการปฏิบัติงานจริงทุกคนจะช่วยกันทำหน้าที่ตามความถนัดของตนเอง โดยช่วยกันทำงาน และใช้เวทีการประชุมในการหารือ แต่อย่างไรก็ตามจะมีการแบ่งหน้าที่ความรับผิดชอบร่วมกันที่ชัดเจนเพื่อสร้างความรู้สึกร่วมกันในการช่วยกันกำหนดนโยบายเพื่อทุกคนจะได้ร่วมกันปฏิบัติตามอย่างเคร่งครัด ทำซึ่งอาจจะส่งผลกระทบต่อพัฒนาการยิ่งขึ้น และอาสาสมัครทุกคนจะคอยติดตามการทำงานซึ่งกันและกันอย่างต่อเนื่อง คอยช่วยกันสอดส่องดูแลกิจกรรมใดๆ ของสถานีอยู่เสมอ เมื่อพบปัญหา หรือมีข้อเสนอแนะใดๆ ก็จะมีการพูดคุยกันอย่างต่อเนื่อง หรือถ้าเป็นประเด็นสำคัญต้องร่วมกันพิจารณา ก็จะมีการนัดประชุมโดยพร้อมเพรียงกันตามคำสัมภาษณ์ของคุณจำลอง บุญลพและคุณลักษณะ กุลศิริกล่าวว่า

“เรื่องการทำงานจะกำหนดโครงสร้าง และขอบเขตไว้กว้างๆ แต่เมื่อมารวมตัวกันทำงานก็จะมาคุยกันจะแบ่งหน้าที่กันตามความถนัด และจะช่วยกันทำงานมากกว่า ซึ่งจะเป็นไปตามโครงสร้างที่วางไว้แต่แต่ละคนในแต่ละฝ่ายก็จะหมุนเวียนกันไป มีอิสระในการทำงาน”

(คำของ บุญลพ, สัมภาษณ์ 2 กรกฎาคม 2553)

“การทำงานส่วนใหญ่จะคุยกันในที่ประชุมเหมือนกับเรื่องการจัดงานการกุศล ในเรื่องของการจัดงานหารายได้ จะมีการนัดประชุมกัน โดยหนึ่งเป็นผู้ทำหน้าที่สื่อเชิญ แต่บางครั้งหนังสือเชิญจะล่าช้า ก็จะใช้วิธีการโทรแจ้ง ก็โทรประสานไปด้วยว่าวันนี้จะมีการประชุมสะดวกมั๊ย ก็จะแจ้งวัตถุประสงค์ที่จะมีการประชุม คือหารายละเอียดเรื่องที่จะจัดงาน ตอนนี้อยากจะดูหน้าของงานไปถึงไหนแล้ว เชิญหนังสือมามานั่งคุยกัน โดยหนึ่งเป็นคนประสานกรรมการทุกคน แล้วก็ในที่ประชุมจะมีการแบ่งหน้าที่กันในวันประชุม มีรายงานการประชุมสรุปหน้าที่ตามที่ได้มีการแบ่งหน้าที่กันชัดเจนอย่างนี้จะดูแลฝ่ายต้อนรับนะ การเงินนะ อีกคนหนึ่งในส่วนของการพูดคุย และในส่วนของการจัดงานเลี้ยงต่างๆก็จะเป็นอีกคนหนึ่ง การติดต่อให้เป็นหน้าที่ของนำคำของ ในเรื่องของบัตร ในเรื่องของการเงินบัญชี ในเรื่องของการขนมอบต่างๆเป็นเรื่องของหนึ่ง แล้วก็คณะกรรมการท่านอื่นๆ จะมีหน้าที่ไปขายบัตร ไปเชิญชวนผู้สนใจประมาณนี้ค่ะ”

(ลักขณา กุลศิริ, สัมภาษณ์ 19 กรกฎาคม 2553)

การวางระเบียบกฎเกณฑ์

สถานีวิทย์ชุมชนเครดิตยูเนียนมีการใช้หลักการบริหารร่วมกันในการช่วยกันวางระเบียบกฎเกณฑ์ข้อบังคับของทางสถานีดั้งแต่วัตถุประสงค์ของสถานีดั้งเดิม โดยใช้เวทีประชุม เพื่อระดมการมีส่วนร่วมการแสดงความคิดเห็น เพื่อให้ทุกคนมีส่วนร่วมในการกำหนดและร่วมกันปฏิบัติตาม ส่วนเรื่องการวางระเบียบเกี่ยวกับวาระการประชุม จะไม่มีการกำหนดวาระการประชุมที่เป็นกรอบชัดเจน แต่จะระดมการประชุมเป็นครั้งคราวตามความเหมาะสม นอกจากนี้ยังมีการกำหนดข้อบังคับอื่นๆร่วมกันทั้งวิธีการสรรหา ระเบียบเกี่ยวกับแหล่งรายได้ โดยอาสาสมัครทุกคนมีส่วนร่วม ซึ่งจะช่วยกันแสดงความคิดเห็นผ่านการประชุมตามคำสัมภาษณ์คุณคำของ บุญลพ และคุณลักขณา กุลศิริกล่าวว่า

“เรื่องกำหนดวัตถุประสงค์หลักก็คือคณะกรรมการช่วยกันร่างเอาไว้ว่าเพื่อการเผยแพร่ ประชาสัมพันธ์ ศูนย์การเรียนรู้ และเป็นความรู้ที่เข้ากับวิถีชีวิต ภูมิปัญญา ก็คือคณะกรรมการ หลักๆก็จะร่างกันไว้ก่อน และนัดประชุมให้คณะกรรมการทั้งหมดเพื่อช่วยกันแสดงความคิดเห็น มีการแก้การปรับกันหลายเที่ยว รวมไปถึงข้อบังคับสถานี ผังรายการก็จะร่างกัน และให้ คณะกรรมการร่วมแสดงความคิดเห็นว่าช่วงไหนจะเอารายการอะไรดีก็ช่วยกันคิด”

(คำของ บุญลพ, สัมภาษณ์ 2 กรกฎาคม 2553)

“พอนานๆเข้า เห็นกันว่าผู้จัดรายการหายไปก็เรียกประชุมเพื่อจะว่าปรับผังรายการกันใหม่ พยายามดึงคนในชุมชนมาอีก อย่างเช่น ดึงในส่วนของมูลนิธิ อบต. ตำบลท่าเรือ และชาวบ้านเข้ามาช่วย โดยนี้จะหารือกับกรรมการและร่างผังรายการไว้ แต่จะเว้นช่องช่วงที่ผู้จัดรายการหายไป และเมื่อเรียกประชุมก็จะให้อาสาสมัครช่วยกันแสดงความคิดเห็นใครจัดช่วงไหนได้ก็ใส่ในช่องเลย”

(ลักขณา กุลศิริ, สัมภาษณ์ 19 กรกฎาคม 2553)

การบริหารจัดการงาน

ในการบริหารจัดการงานนั้นต้องดำเนินการตามกรอบดังนี้

การบริหารจัดการงานบริหารทั่วไป

การบริหารจัดการงานของสถานีวิทยุชุมชนเครดิตยูเนียนให้ความสำคัญกับการระดมการมีส่วนร่วมของคนในชุมชน เพื่อมาช่วยกันแลกเปลี่ยนความคิดเห็น โดยนำความร่วมมือในการเข้าร่วมประชุมมาเป็นเวทีในการระดมความคิดเห็นต่างๆ เนื่องจากการคนในชุมชนที่เข้ามามีส่วนร่วม นั้นจะมีส่วนร่วมในฐานะอาสาสมัคร ซึ่งโดยปกติการทำงานของอาสาสมัครจะไม่สามารถ กำหนดเวลาการทำงานที่เป็นมาตรฐานของแต่ละคนได้ การที่แต่ละคนจะเข้ามาช่วยในกิจกรรม ใดๆของสถานีขึ้นอยู่กับการจัดสรรเวลา และความพร้อมของแต่ละบุคคล เพราะฉะนั้น คณะกรรมการบริหารสถานีวิทยุชุมชนเครดิตยูเนียน จังหวัดสุราษฎร์ธานี จึงได้กำหนดการสื่อสาร อีกรูปแบบหนึ่งคือ การประชุม เพื่อให้การประชุมเป็นเวทีของการระดมความคิดเห็นของคนทุก ฝ่ายช่วยกัน ไม่ว่าจะใครมีตำแหน่งใดทุกคนจะทราบในบทบาทหน้าที่ของตนอยู่ แต่จะมาช่วยกัน เสนอความคิดเห็นเพื่อช่วยกันปรับปรุง และพัฒนาสถานีวิทยุชุมชนเครดิตยูเนียน จังหวัดสุราษฎร์ ธานีตามแต่วาระในการพิจารณาแต่ละประเด็น โดยการประชุมทุกครั้งก็จะได้รับความร่วมมือจาก กลุ่มอาสาสมัครวิทยุชุมชนเครดิตยูเนียนทั้งจากคณะกรรมการบริหารกลุ่มเครดิตยูเนียนที่

ประกอบด้วยตัวแทนองค์กร อาสาสมัครเครดิตยูเนียนส่วนหนึ่ง และมาจากผู้นำชุมชน กำนัน ผู้ใหญ่บ้าน และชาวบ้านที่อาสาเข้ามามีส่วนร่วมเช่น การประชุมเพื่อการกำหนดระเบียบข้อบังคับ ต่างๆของสถานีจากการสัมภาษณ์ผู้วิจัยสรุปรูปแบบการดำเนินการกำหนดระเบียบข้อบังคับ โดย ใช้การประชุมของทางสถานี ซึ่งมี 2 ชั้นดังนี้

ชั้นที่ 1

คณะกรรมการบริหารสถานีวิทยุชุมชนเครดิตยูเนียนเข้าร่วมประชุมหารือกันในประเด็น การร่างข้อบังคับของสถานีวิทยุชุมชนเครดิตยูเนียน โดยจากที่ประชุมจะได้ร่างข้อบังคับของสถานี โดยใช้ภาษาง่ายๆ ให้อาสาสมัครสามารถเข้าใจได้ง่าย

ชั้นที่ 2

คณะกรรมการบริหารสถานีวิทยุชุมชนเครดิตยูเนียนจะนำร่างข้อบังคับของสถานีวิทยุชุมชนเครดิตยูเนียน จังหวัดสุราษฎร์ธานีเข้าที่ประชุมใหญ่ที่ประกอบไปด้วยอาสาสมัคร คณะกรรมการ อาสาสมัครทั่วไป และตัวแทนกลุ่มผู้ฟังเพื่อหารือ และหาข้อสรุปร่วมกันในเรื่อง ข้อบังคับของสถานี

การบริหารจัดการงานกิจกรรมเสริมมากกว่าการทำวิทยุ

การทำกิจกรรมเสริมของสถานีวิทยุชุมชนนั้นมีวัตถุประสงค์เดียวที่กำหนดร่วมกันคือเพื่อ ระดมทุนในการปรับปรุง และพัฒนาวิทยุชุมชนให้เป็นที่ที่ผู้ใช้เป็นเครื่องมือในการพัฒนาชุมชน อย่างแท้จริง โดยการใช้สื่อเพื่อระดมความร่วมมือของคนในชุมชนตามหลักการบริหารร่วมกันทุก คนมีสิทธิในการเสนอแนะความคิดเห็นเพื่อให้เกิดประโยชน์กับชุมชนมากที่สุด จากการสัมภาษณ์ พบว่าการบริหารจัดการกิจกรรมเสริมก็ใช้หลักการบริหารร่วมโดยคณะกรรมการจะช่วยกันกำหนด ขอบเขตหน้าที่ในการทำงานแต่ละตำแหน่ง และสำหรับการจัดกิจกรรมหารายได้นั้น คณะกรรมการจะใช้การประชุมเพื่อหารือกันอย่างเช่นคณะกรรมการบางคนไปสำรวจมาพบว่ามี ปัญหาเรื่องการส่งสัญญาณก็นำเข้าที่ประชุมเพื่อจัดกิจกรรมหารายได้ และก็แบ่งหน้าที่กัน ตามความถนัด ซึ่งทุกครั้งจะมีการประกาศความรับผิดชอบแต่ละตำแหน่ง (เอกสารประกาศ คณะทำงานจัดศูนย์ปฏิบัติการเรียนวิทยุชุมชนชมรมสหกรณ์เครดิตยูเนียนภาคใต้) ตามคำ สัมภาษณ์ของคุณทองยศ ทองมากและคุณลักขณา กุลศิริกล่าววว่า

“อย่างตอนจัดตะลุงทอล์คก็เครื่องของเราวัตส์ไม่พอ เสาก็สูงไม่พอ หลายที่รับไม่ได้ ขนาดช่วงนั้นบ้านนาเองใกล้ๆรับสัญญาณไม่ได้เลย มีหลายๆแห่งเกิดขึ้นมาก บ้านนาก็มีวิทยุชุมชนเหมือนกันก็เกิดการบีสัญญาณกัน เหล่ากรรมการคุยกันว่า จะหาทุนสักก้อนหนึ่งว่าจะเอามาปรับปรุงสถานีให้บ้านนา ให้พื้นที่ใกล้สถานีรับสัญญาณได้ชัดเจนที่กล่าวข้างต้นว่ามีสถานีเกิดขึ้นมากขนาดบ้านนาเองใกล้ ๆ ก็รับไม่ได้”

(ทรงยศ ทองมาก, สัมภาษณ์ 20 มิถุนายน 2553)

“ส่วนใหญ่จะคุยกันในที่ประชุมเหมือนกับเรื่องการจัดงานการกุศล ในเรื่องของจัดงานหารายได้ จะมีการนัดประชุมกัน โดยหนึ่งเป็นผู้ทำหน้าที่ซื้อเชิญ แต่บางครั้งหนังสือเชิญจะล่าช้า ก็จะใช้วิธีการโทรแจ้ง ก็โทรประสานไปด้วยว่าวันนี้จะมีการประชุมสะดวกมั๊ย ก็แจ้งวัตถุประสงค์ที่จะมีการประชุม คือหาหรือรายละเอียดเรื่องที่จะจัดงาน ตอนนั้นความคืบหน้าของงานไปถึงไหนแล้ว เชิญหนังสือมาเนาะ มานั่งคุยกัน โดยหนึ่งเป็นคนประสานกรรมการทุกคน แล้วก็ในที่ประชุมจะมีการแบ่งหน้าที่กันในวันประชุม มีรายงานการประชุมสรุปหน้าที่ตามที่ได้มีการแบ่งหน้าที่กันชัดเจนอย่างนี้จะดูแลฝ่ายต้อนรับนะ การเงินนะ อีกคนหนึ่งในส่วนของการพูดคุย และในส่วนของงานจัดงานเลี้ยงต่างๆก็จะเป็นอีกคนหนึ่ง การติดต่อให้เป็นหน้าที่ของนำลายอง ในเรื่องของบัตร ในเรื่องของเงินบัญชี ในเรื่องของขนมเบรกดต่างๆเป็นเรื่องของหนึ่ง แล้วก็คณะกรรมการทำอื่นๆจะมีหน้าที่ไปขายบัตร ไปเชิญชวนผู้สนใจประมาณนี้ค่ะ”

(ลักขณา กุลศิริ, สัมภาษณ์ 19 กรกฎาคม 2553)

การบริหารจัดการงบประมาณ, อุปกรณ์/สิ่งของ

แหล่งที่มาของงบประมาณ

นอกจากการบริหารจัดการเรื่องคนที่มาร่วมเป็นอาสาสมัครสถานีวิทยุชุมชนเครดิตยูเนียนแล้ว เรื่องการบริหารจัดการงบประมาณทั้งงบประมาณสนับสนุน วัสดุ และอุปกรณ์ก็เป็นสิ่งสำคัญและการบริหารจัดการงบประมาณยังเป็นสิ่งที่สะท้อนให้เห็นเรื่องของอำนาจมากที่สุด เพราะฉะนั้นต้องมีแหล่งที่มาที่หลากหลาย เพื่อสะท้อนการไม่มีอำนาจใดๆมาครอบงำ บริหารจัดการด้วยความอิสระตามหลักการบริหารร่วมกัน ใช้หลักการโปร่งใสตรวจสอบได้ และรูปแบบการได้มาต้องตรงตามข้อบังคับสถานีวิทยุชุมชนที่กำหนดไว้เท่านั้น รวมถึงจะสะท้อนให้เห็นความต่อเนื่อง และยั่งยืนต่อไปของสถานีจากการสนับสนุนจากชุมชน หน่วยงานภายใน และภายนอกชุมชน ซึ่งจาก

การศึกษาเอกสารและการสัมภาษณ์พบว่าที่มาของบสนับสนุนในการจัดตั้งสถานีวิจัยชุมชน
เครดิตยูเนียนมีแนวทางตามข้อบังคับของสถานีสื่อสารสมัครคณะกรรมการ และอาสาสมัครทั่วไป
ร่วมกันกำหนดดังนี้

1. ขอรับการสนับสนุนจากองค์กรอื่น
2. การจัดกิจกรรมเพื่อหางบสนับสนุนเป็นครั้งคราว
3. การขอรับบริจาค

ซึ่งจากแหล่งที่มาของงบประมาณจะเห็นว่าแหล่งที่มาที่มีความหลากหลาย ได้รับการ
สนับสนุนจากหลากหลายองค์กร หลากหลายรูปแบบไม่ยึดองค์กรใดองค์กรหนึ่งเป็นการบริหาร
จัดการโดยใช้หลักการบริหารจัดการร่วมไม่ผูกขาดอำนาจจากฝ่ายใดตามคำให้สัมภาษณ์ของคุณ
ลายอง บุญลพว่า

“บางครั้งเมื่อสมาชิกทราบข่าวการให้งบประมาณก็จะมาแจ้งที่ประชุม และที่ประชุมก็จะ
ร่วมกันหารือเพื่อวางแผนในการนำเสนอโครงการ อย่างผมเองบางครั้งเค้าส่งข้อมูลข่าวสารมาให้
พบก็จะนำมาหารือที่ประชุม”

(ลายอง บุญลพ, สัมภาษณ์ 2 กรกฎาคม 2553)

การจัดกิจกรรมเพื่อหางบสนับสนุนเป็นครั้งคราว

นอกจากการขอการสนับสนุนงบประมาณจากองค์กรอื่นๆ ทั้งจากองค์กรระดับชาติ ระดับ
ท้องถิ่นแล้ว ตามข้อบังคับของสถานีสื่อสารสมัครคณะกรรมการและอาสาสมัครทั่วไป
ยังสามารถจัดกิจกรรมเพื่อหางบประมาณสนับสนุนเป็นครั้งคราว จากการศึกษาเอกสาร และการ
สัมภาษณ์กล่าวว่า

“ในช่วงก่อตั้งก็มีการร่วมระดมทุน จัดงานเลี้ยงนำชาวมาร่วมกัน เพื่อนๆ ที่อยู่ด้านนอก นอก
ชายที่รับไม่ได้ก็ให้ความช่วยเหลือด้วย”

(ทรงยศ ทองมาก, สัมภาษณ์ 20 มิถุนายน 2553)

สรุปว่าก่อนการก่อตั้งสถานีนี้อมีแหล่งงบประมาณสนับสนุนที่มาจากการจัดกิจกรรมงานเลี้ยงน้ำชาเพื่อระดมทุนก่อตั้งสถานี โดยคณะกรรมการสถานีได้ระดมการมีส่วนร่วมจากชาวบ้านในพื้นที่ตำบลท่าสะท้อน พื้นที่ใกล้เคียง กลุ่มความร่วมมือ (ยังไม่จดทะเบียนเป็นสหกรณ์) และกลุ่มสหกรณ์ในพื้นที่ต่างๆ โดยการประชาสัมพันธ์ผ่านทางผู้นำกลุ่มสหกรณ์ กลุ่มชาวบ้าน และทำเอกสารจดหมายเวียนไปยังกลุ่มความร่วมมือ (ยังไม่จดทะเบียนเป็นสหกรณ์) และกลุ่มสหกรณ์ในพื้นที่ต่างๆ และจากการจัดกิจกรรมครั้งนั้นก็ได้รับความร่วมมืออย่างท่วมท้น ซึ่งหลังหักค่าใช้จ่ายก็ได้งบประมาณสนับสนุนอีกจำนวน 34,947 บาท

การติดตามและประเมินผลการรับ-จ่ายงบประมาณ

ในการบริหารจัดการงบประมาณจะมีฝ่ายธุรการในการทำหน้าที่สรุปการใช้งบประมาณทั้งรายรับของงบประมาณ และรายจ่าย เพื่อนำเสนอที่ประชุม หากสถานีมีปัญหาใดๆและงบประมาณไม่เพียงพอที่ประชุมก็จะหารือกัน เพื่อกำหนดแนวทางระดมงบประมาณกันต่อไป

ตารางที่ 2 ตารางแสดงตัวอย่างเอกสารแสดงรายการผู้สนับสนุนกิจกรรม “ทอล์คตะลุงการกุศล” วันที่ 14 สิงหาคม 2552

พื้นที่	สหกรณ์/กลุ่ม	จำนวนเงิน
สุราษฎร์ธานี	ก. ธนกิจ	1,000.00
	ก. ควนทองพัฒนา	1,000.00
	ส. บ้านนาเดิม	6,000.00
	ส. ทุนทวี	2,000.00

ซึ่งในการบริหารจัดการงบประมาณของทางสถานีนอกจากใช้เพื่อกิจกรรมต่างๆของทางสถานีแล้ว ยังมีวัตถุประสงค์หลักเพื่อการปรับปรุงอุปกรณ์ของทางสถานี เพราะทุกครั้งที่ดำเนินการกิจกรรมใดๆเพื่อเป็นการจัดหาทุนของทางสถานีจะจัดสรรงบประมาณบางส่วนไว้เพื่อการปรับปรุงพัฒนาอุปกรณ์ของทางสถานี โดยมีการบันทึกการใช้จ่ายไว้อย่างชัดเจน

ตารางที่ 3 ตารางแสดงตัวอย่างบันทึกรายรับ รายจ่ายของสถานีวิทยชุมชนเครดิตยูเนียน

ปี พ.ศ.	กิจกรรม	แหล่งงบประมาณ
2547	สร้างสถานี	รับบริจาค
	- จัดทำห้องส่ง	40,000 บาท รายได้จากงานเลี้ยงน้ำชา
	- จัดหาอุปกรณ์	30,400 บาท
2548	ปรับปรุงสถานี	รับบริจาค
	- เปลี่ยนเสาอากาศ	30,000 บาท เงินสนับสนุนจากองค์การ
	- จัดหาเครื่องคอมพิวเตอร์	15,000 บาท บริหารส่วนตำบล

4.4 การบริหารจัดการการกระจายเสียงของสถานีวิทยชุมชนเครดิตยูเนียน จังหวัดสุราษฎร์ธานี

การบริหารจัดการการกระจายเสียงนั้นพิจารณาขอบเขตการบริหารจัดการการกระจายเสียงดังนี้

ส่วนที่ 1 ผู้ที่เข้ามามีส่วนร่วมในการบริหารจัดการการกระจายเสียงนั้นเป็นในรูปแบบของอาสาสมัคร ซึ่งในการกำหนดผู้รับผิดชอบรายการแต่ละรายการนั้นขึ้นอยู่กับความรู้ ความสามารถ และประสบการณ์ของอาสาสมัครดังนี้

คนที่ 1 คุณสุรพิณ สรรพคง เป็นผู้อำนวยการโรงเรียนเทศบาล 5 ซึ่งมีความรู้เรื่องการบริหารจัดการ จากการบริหารจัดการภายในโรงเรียน และเป็นผู้ที่มีประสบการณ์เกี่ยวกับการศึกษา จึงเข้ามาช่วยเป็นผู้จัดรายการการศึกษาและเยาวชนออกอากาศปี 2547 – 2549 โดยคุณสุรพิณ สรรพคง

คนที่ 2 คุณโกษา พรหมทอง เป็นผู้อำนวยการโรงเรียนบ้านดอนทราย และมีอาชีพเสริมคือการทำสวน ซึ่งเป็นผู้ที่มีประสบการณ์เกี่ยวกับการเกษตร จึงเข้ามาช่วยเป็นผู้จัดรายการการเกษตรและสมุนไพรพื้นบ้านออกอากาศปี 2547 – 2549 และผู้จัดรายการเกษตรชุมชนก้าวหน้าออกอากาศปี 2549 – 2550

คนที่ 3 คุณเสน่ห์ ศรีรักษา ผู้จัดการสหกรณ์เครดิตยูเนี่ยน ซึ่งมีประสบการณ์เรื่องการออม จึงเข้ามามีส่วนร่วมในการเป็นผู้จัดรายการออมทรัพย์ในชุมชน ออกอากาศปี 2547 – 2549 ผู้จัดรายการเครดิตยูเนี่ยนสู่ชุมชนบ้านชโลดมพัฒนาออกอากาศปี 2549 – 2550 และเป็นผู้จัดรายการเครดิตยูเนี่ยนสู่ชุมชนบ้านชโลดมพัฒนาออกอากาศปี 2552 – ปัจจุบัน

คนที่ 4 คุณปรีชา เรืองศรี เป็นเจ้าหน้าที่องค์การบริหารส่วนตำบล ซึ่งมีความรู้เกี่ยวกับเรื่องราวในชุมชน จึงเข้ามามีส่วนร่วมเป็นผู้จัดรายการข่าวบริการในชุมชน/ ประชาสัมพันธ์กฎหมาย ออกอากาศปี 2547 – 2549 และเป็นผู้จัดรายการเล่าข่าวชุมชนออกอากาศปี 2549 – 2550

คนที่ 5 คุณวิภาดา วาสิษฐ์ เป็นนักจัดรายการเกี่ยวกับประเด็นทางวัฒนธรรม จึงเข้ามามีส่วนร่วมในการเป็นผู้จัดรายการวัฒนธรรม/ ประเพณี/ ภูมิปัญญาท้องถิ่นออกอากาศปี 2547 – 2549 เป็นผู้จัดรายการอนุรักษ์ส่งเสริมศิลปะพื้นบ้านออกอากาศปี 2549 – 2550 และต่อมามีส่วนร่วมในการเป็นผู้ประสานงานโครงการครอบครัวเข้มแข็ง จึงเข้ามาเป็นผู้จัดรายการครอบครัวเข้มแข็งออกอากาศปี 2550 – ปัจจุบัน

คนที่ 6 คุณสุรียา ชัยยศ เป็นสมาชิกกลุ่มผลิตภัณฑ์กระจูด และมีความรู้เกี่ยวกับการพัฒนาอาชีพในชุมชน จึงเข้ามามีส่วนร่วมในการเป็นผู้จัดรายการวิสาหกิจชุมชน และการส่งเสริมอาชีพชุมชนออกอากาศปี 2547 – 2549 และเป็นผู้จัดรายการมาตรฐานงานพัฒนาชุมชน ออกอากาศปี 2549 – 2550

คนที่ 7 คุณศรีพัฒน์ เกื้อสกุล เป็นนายห้างตะลุงเก่า และเป็นสมาชิกของกลุ่มศิลปินพื้นบ้าน จึงเข้ามามีส่วนร่วมในการเป็นผู้จัดรายการศิลปะพื้นบ้านออกอากาศปี 2547 – 2549

คนที่ 8 คุณลำยอง บุญลพ เป็นกรรมการสหกรณ์เครดิตยูเนี่ยนศรัทธาธรรม และเป็นตัวแทนสภาพัฒนาการเมือง จึงเข้ามามีส่วนร่วมในการเป็นผู้จัดรายการเครดิตยูเนี่ยนสู่ชุมชน สหกรณ์ศรัทธาธรรม ออกอากาศปี 2549 – 2550 และเป็นผู้จัดรายการสภาองค์กรชุมชน และชุมชนเข้มแข็งกับสภาพัฒนาการเมืองออกอากาศปี 2550 – ปัจจุบัน

คนที่ 9 คุณวัฒน์ นมะ เป็นกรรมการสหกรณ์เครดิตยูเนียนศรีธาตุธรรม จึงเข้ามามีส่วนร่วมในการเป็นผู้จัดรายการเครดิตยูเนียนสู่ชุมชน สหกรณ์ศรีธาตุธรรม ออกอากาศปี 2549 – 2550 เป็นผู้จัดรายการเครดิตยูเนียนสู่ชุมชน และแหล่งข่าวชาวใต้ ออกอากาศปี 2550 – 2552 และเป็นผู้จัดรายการเครดิตยูเนียนสู่ชุมชน บ้านหนองหญ้าปล้อง และแหล่งข่าวชาวใต้ ออกอากาศปี 2552 – ปัจจุบัน

คนที่ 10 คุณบุญเกิด เกื้อฉิม เป็นสมาชิกของกลุ่มผลิตภัณฑ์กระจุ๊ด และเข้ามามีส่วนร่วมเป็นผู้จัดรายการผลิตภัณฑ์กระจุ๊ด ออกอากาศปี 2549 – 2550

คนที่ 11 คุณสุรียัน ชอบผล เป็นประธานอาสาสมัครสาธารณสุขหมู่บ้าน ตำบลท่าสะท้อน จึงเข้ามาเป็นผู้จัดรายการสุขภาพเพื่อประชาชน (อสม.) ออกอากาศปี 2549 – 2550 ผู้จัดรายการอสม. ตำบลท่าสะท้อน ออกอากาศปี 2550 – 2552 และเป็นผู้จัดรายการอสม. ตำบลท่าสะท้อน ออกอากาศปี 2552 – ปัจจุบัน

คนที่ 12 คุณธีรพล พุฒทอง เป็นผู้สื่อข่าวท้องถิ่น และเป็นผู้ประสานงานโครงการธนาคารต้นไม้ จึงเข้ามาเป็นผู้จัดรายการธนาคารต้นไม้ตำบลท่าสะท้อน ออกอากาศปี 2550 – 2552 และเป็นผู้จัดรายการลูกทุ่งชุมชน ออกอากาศปี 2552 – ปัจจุบัน

คนที่ 13 คุณลักขณา กุลศิริ เป็นเจ้าหน้าที่การเงินของชุมนุมสหกรณ์เครดิตยูเนียน สาขาภาคใต้ จึงเข้ามาเป็นผู้จัดรายการเครดิตยูเนียนสู่ชุมชน ชุมชนสหกรณ์เครดิตยูเนียน สาขาภาคใต้ ออกอากาศปี 2552 – ปัจจุบัน

ส่วนที่ 2 เนื้อหารายการ

กระบวนการได้มาซึ่งเนื้อหา

สถานีวิทย์ชุมชนเครดิตยูเนียน จังหวัดสุราษฎร์ธานี ตั้งแต่เริ่มก่อตั้งมา มีการปรับผังรายการทั้งด้านเนื้อหา และรูปแบบรายการอย่างต่อเนื่อง โดยการกำหนดผังรายการทั้งเนื้อหา และรูปแบบรายการครั้งแรกนั้น เริ่มต้นจากการสอบถามชาวบ้านในลักษณะการพูดคุย และคณะกรรมการก็กลับมาทำร่างผังรายการ เพื่อนำเสนอในที่ประชุมให้คณะกรรมการ และอาสาสมัครช่วยกันแสดงความคิดเห็น หาข้อสรุปในเรื่องผังรายการ ส่วนในการปรับผังรายการครั้งนี้นอกจากนี้เนื้อหาบางส่วนมาจากแหล่งข้อมูลข่าวสารจากองค์กรท้องถิ่นภายในชุมชนที่ส่งข่าวสารมาให้สถานีเพื่อดำเนินการประชาสัมพันธ์ให้ หรือเป็นข่าวสารที่ชาวบ้านฝากแจ้งให้เพื่อนๆ หรือชาวบ้านในพื้นที่ทราบจากการสัมภาษณ์คุณวัฒน์ นะมะกล่าวว่า

“เนื้อหารายการบางครั้งกระทรวงสาธารณสุขก็ส่งข่าวสารมาและเห็นว่า มีประโยชน์ก็นำมาถ่ายทอด”

(วัฒน์ นะมะ, สัมภาษณ์ 14 มิถุนายน 2553)

นอกจากนี้จากการศึกษาเอกสารเพิ่มเติมพบว่ามีอาสาสมัครจากองค์กรต่างๆภายในชุมชนก็เข้ามามีส่วนร่วมในการจัดรายการ ซึ่งเนื้อหาก็จะเป็นไปตามความถนัด และความเกี่ยวข้องกับบทบาทหน้าที่ขององค์กรนั้นๆ ดังนี้

1. โรงพยาบาลบ้านนาเดิม
2. โรงพยาบาลสวนสราญรมย์
3. มูลนิธิชินบัญชร
4. โรงเรียนท่าสะท้อนวิทยา
5. ชมรมอาสาสมัครสาธารณสุขหมู่บ้าน ตำบลท่าสะท้อน
6. มูลนิธิกุศลศรัทธา
7. กลุ่มแม่บ้านเกษตรกรผลิตภัณฑืกระจุตท่าเรือ
8. ผู้นำชุมชน ตำบลนาใต้
9. ผู้นำชุมชนตำบลท่าสะท้อน
10. กลุ่มส่งเสริมศิลปพื้นบ้าน
11. เยาวชนตำบลท่าสะท้อน

12. ตัวแทนองค์กรในชุมชนพื้นที่ต่างๆ

โดยสรุปรูปแบบรายการของสถานีวิทยุชุมชนเครดิตยูเนียนมีรูปแบบรายการดังนี้

1. รูปแบบรายการสนทนา
2. รูปแบบรายการสัมภาษณ์
3. รูปแบบรายการพูดคุยกับผู้ฟัง
4. รูปแบบรายการเพลง
5. รูปแบบรายการข่าว

เกณฑ์การคัดเลือกเนื้อหา

เกณฑ์การเลือกเนื้อหาชุมชนต้องมีสิทธิเลือกในเรื่องราวที่ตรงตามความต้องการของชุมชนเองจากการสัมภาษณ์และการศึกษาเอกสารผังรายการสรุปผลการวิจัยได้ว่ามีเกณฑ์ในการคัดเลือกเนื้อหา ดังนี้

1. เนื้อหาของรายการต้องเป็นเรื่องราวที่เกิดขึ้นและเกี่ยวข้องกับคนในชุมชน
2. สอดคล้องกับวิถีชีวิตของคนชุมชนทั้งเรื่อง ความเป็นอยู่ ศิลปวัฒนธรรม และสุขภาพ
3. สนองความต้องการของคนในชุมชน
4. มีจุดมุ่งหมายเพื่อให้คนในชุมชนสามารถนำเนื้อหาที่ได้รับฟังไปใช้ให้เกิดประโยชน์

ศูนย์วิทยุทรัพยากร
จุฬาลงกรณ์มหาวิทยาลัย

ผลจากการสำรวจเนื้อหาวิทยุชุมชนเครดิตยูเนียนพบว่า มีเนื้อหาประเภทต่าง ๆ ดังนี้

ตารางที่ 4 ตารางวิเคราะห์เนื้อหารายการจากผังรายการปี 2547 เริ่มก่อตั้งสถานี เริ่มเปิดสถานี
เวลา 09.00 น. และปิดสถานีเวลา 17.00 น. โดยออกอากาศทุกวัน

รายการ	เวลาออกอากาศ	วัน	รูปแบบรายการ	เนื้อหา
ข่าวบริการในชุมชน/ ประชาสังคมกฎหมาย	09.00 – 10.00 น.	ทุกวัน	รายการข่าว	ข่าวชุมชน/ กฎหมาย
รายการเกี่ยวกับวิสาหกิจ ชุมชน การส่งเสริมอาชีพ ชุมชน	10.00 – 11.00 น.	ทุกวัน	รายการพูดคุยกับ ผู้ฟัง, สนทนา	การทำมาหากิน
รายการเกี่ยวกับศิลปะ พื้นบ้าน	11.00 – 11.30 น.	ทุกวัน	รายการพูดคุยกับ ผู้ฟัง	ศิลปะ
รายการเกี่ยวกับการออม ทรัพย์ในชุมชน	11.30 – 12.30 น.	ทุกวัน	รายการพูดคุยกับ ผู้ฟัง	การดำรงชีวิต
รายการเกี่ยวกับ วัฒนธรรม/ ประเพณี/ ภูมิ ปัญญาท้องถิ่น	12.30 – 13.30 น.	จ.-ศ.	รายการพูดคุยกับ ผู้ฟัง	วัฒนธรรม
รายการเกี่ยวกับ สิ่งแวดล้อมชุมชน	13.30 – 14.30 น.	จ.-ศ.	รายการพูดคุยกับ ผู้ฟัง	สิ่งแวดล้อม
รายการเกี่ยวกับ สาธารณสุขขั้นมูลฐาน	14.30 – 15.00 น.	จ.-ศ.	รายการพูดคุยกับ ผู้ฟัง	สุขภาพ
รายการเกี่ยวกับ การศึกษา และเยาวชน	15.00 – 16.00 น.	ทุกวัน	รายการพูดคุยกับ ผู้ฟัง, สัมภาษณ์	การศึกษา
รายการเกี่ยวกับเกษตร และสมุนไพรพื้นบ้าน	18.00 – 19.00	ทุกวัน	รายการพูดคุยกับ ผู้ฟัง	การเกษตร

ตารางที่ 5 ตารางวิเคราะห์เนื้อหารายการจากผังรายการออกอากาศ ปี 2549 ครั้งที่ 1

รายการ	เวลาออกอากาศ	วัน	รูปแบบรายการ	เนื้อหา
เครดิตยูเนียนสู่ชุมชน บ้านเขาพลู	16.00 – 17.00 น.	จันทร์	รายการพูดคุยกับ ผู้ฟัง	การดำรงชีวิต
เกษตรชุมชนก้าวหน้า	17.00 – 18.00 น.	จันทร์	รายการพูดคุยกับ ผู้ฟัง, สัมภาษณ์	การเกษตร
มาตรฐานงานพัฒนา ชุมชน	19.00 – 20.00 น.	จันทร์	รายการพูดคุยกับ ผู้ฟัง, สัมภาษณ์	การทำมาหากิน
เล่าข่าวชุมชน	20.00 – 21.00 น.	จันทร์	รายการข่าว	สังคม
รายการสุขภาพจาก โรงพยาบาลบ้านนาเดิม	13.00 – 14.00 น.	อังคาร	รายการพูดคุยกับ ผู้ฟัง	สุขภาพ
เครดิตยูเนียนสู่ชุมชน สหกรณ์บ้านนาเดิม	14.00 – 15.00 น.	อังคาร	รายการพูดคุยกับ ผู้ฟัง	การดำรงชีวิต
อบต. พบประชาชน (อบต. ท่าสะท้อน)	15.00 – 16.00 น.	อังคาร	รายการพูดคุยกับ ผู้ฟัง	สังคม
สุขภาพเพื่อประชาชน (อส ม.)	16.00 – 17.00 น.	อังคาร	รายการพูดคุยกับ ผู้ฟัง, สนทนา	สุขภาพ
มาตรฐานงานพัฒนา ชุมชน	17.00 – 18.00 น.	อังคาร	รายการพูดคุยกับ ผู้ฟัง	การทำมาหากิน
เล่าข่าวชุมชน	18.00 – 19.00 น.	อังคาร	รายการข่าว	สังคม
รายการสุขภาพจาก สาธารณสุขอ.พุนพิน	13.00 – 14.00 น.	พุธ	รายการพูดคุยกับ ผู้ฟัง	สุขภาพ
เครดิตยูเนียนสู่ชุมชน ชุมชนหนองหญ้าปล้อง	14.00 – 15.00 น.	พุธ	รายการพูดคุยกับ ผู้ฟัง	การดำรงชีวิต
อสม. อำเภอบ้านนาเดิม	15.00 – 16.00 น.	พุธ	รายการพูดคุยกับ ผู้ฟัง	สุขภาพ
กลุ่มผลิตกระจุย	16.00 – 17.00 น.	พุธ	รายการพูดคุยกับ ผู้ฟัง, สนทนา	การทำมาหากิน
มาตรฐานงานพัฒนา ชุมชน	17.00 – 18.00 น.	พุธ	รายการพูดคุยกับ ผู้ฟัง	การทำมาหากิน

รายการ	เวลาออกอากาศ	วัน	รูปแบบรายการ	เนื้อหา
เล่าข่าวชุมชน	18.00 – 19.00 น.	พุธ	รายการข่าว	สังคม
เยาวชนสร้างสรรค์ โรงเรียนท่าสะท้อนวิทยา	12.00 – 13.00 น.	พฤหัสบดี	รายการพูดคุยกับ ผู้ฟัง, สนทนา	เยาวชน
มนิราห์ประยูร	13.00 – 14.00 น.	พฤหัสบดี	รายการพูดคุยกับ ผู้ฟัง	ศิลปวัฒนธรรม
เครดิตยูเนียนสู่ชุมชน สหกรณ์ทุนทวี	14.00 – 15.00 น.	พฤหัสบดี	รายการพูดคุยกับ ผู้ฟัง	การดำรงชีวิต
เกษตรบ้านเทิง	15.00 – 16.00 น.	พฤหัสบดี	รายการเพลง	การเกษตร
สุขภาพเพื่อประชาชน (อส ม. ท่าสะท้อน)	16.00 – 17.00 น.	พฤหัสบดี	รายการพูดคุยกับ ผู้ฟัง	สุขภาพ
มาตรฐานงานพัฒนา ชุมชน	17.00 – 18.00 น.	พฤหัสบดี	รายการพูดคุยกับ ผู้ฟัง	การทำมาหากิน
เล่าข่าวชุมชน	18.00 – 19.00 น.	พฤหัสบดี	รายการพูดคุยกับ ผู้ฟัง	สังคม
สุขภาพจิต – สุขภาพกาย	11.00 – 12.00 น.	ศุกร์	รายการพูดคุยกับ ผู้ฟัง	สุขภาพ
ช่วงเวลาว่างสำหรับ ประชาสัมพันธ์ข่าวชุมชน	13.00 – 14.00 น.	ศุกร์	รายการข่าว	สังคม
เครดิตยูเนียนสู่ชุมชน กลุ่มชโลดม	14.00 – 15.00 น.	ศุกร์	รายการพูดคุยกับ ผู้ฟัง	การดำรงชีวิต
ปัญชรส่องธรรม มุลินธิชิน ปัญชร (ศาสนา)	15.00 – 16.00 น.	ศุกร์	รายการพูดคุยกับ ผู้ฟัง	ศาสนา
มุลินธิชินปัญชร (เกษตร ธรรมชาติ)	16.00 – 17.00 น.	ศุกร์	รายการพูดคุยกับ ผู้ฟัง	การเกษตร
มาตรฐานงานพัฒนา ชุมชน	17.00 – 18.00 น.	ศุกร์	รายการพูดคุยกับ ผู้ฟัง	การทำมาหากิน
เล่าข่าวชุมชน	18.00 – 19.00 น.	ศุกร์	รายการข่าว	สังคม
รายการเยาวชน สร้างสรรค์	13.00 – 14.00 น.	เสาร์	รายการพูดคุยกับ ผู้ฟัง	เยาวชน

รายการ	เวลาออกอากาศ	วัน	รูปแบบรายการ	เนื้อหา
เครดิตยูเนียนสู่ชุมชน กลุ่มชนกิต	14.00 – 15.00 น.	เสาร์	รายการพูดคุยกับ ผู้ฟัง	การดำรงชีวิต
อนุรักษ์ส่งเสริมศิลปใน ท้องถิ่น	15.00 – 16.00 น.	เสาร์	รายการพูดคุยกับ ผู้ฟัง	ศิลปวัฒนธรรม
แหล่งข่าวข่าวใต้ & อบต. นาใต้	16.00 – 17.00 น.	เสาร์	รายการข่าว	ภาษา/ สังคม
มาตรฐานงานพัฒนา ชุมชน	17.00 – 18.00 น.	เสาร์	รายการพูดคุยกับ ผู้ฟัง	การทำมาหากิน
เล่าข่าวชุมชน	18.00 – 19.00 น.	เสาร์	รายการข่าว	สังคม
รายการเยาวชน สร้างสรรค์	13.00 – 14.00 น.	อาทิตย์	รายการพูดคุยกับ ผู้ฟัง	เยาวชน
เครดิตยูเนียนสู่ชุมชน สหกรณ์ศรีรัตนธรรม	14.00 – 15.00 น.	อาทิตย์	รายการพูดคุยกับ ผู้ฟัง	การดำรงชีวิต
อนุรักษ์ส่งเสริมศิลปใน พื้นบ้าน	15.00 – 16.00 น.	อาทิตย์	รายการพูดคุยกับ ผู้ฟัง	ศิลปวัฒนธรรม
แหล่งข่าวข่าวใต้ & อบต. นาใต้	16.00 – 17.00 น.	อาทิตย์	รายการข่าว	ภาษา/ สังคม
มาตรฐานงานพัฒนา ชุมชน	17.00 – 18.00 น.	อาทิตย์	รายการพูดคุยกับ ผู้ฟัง	การทำมาหากิน
เล่าข่าวชุมชน	18.00 – 19.00 น.	อาทิตย์	รายการข่าว	สังคม

ศูนย์วิทยทรัพยากร
จุฬาลงกรณ์มหาวิทยาลัย

ตารางที่ 6 ตารางวิเคราะห์เนื้อหารายการจากผังรายการออกอากาศ ปี 2551 ครั้งที่ 2

รายการ	เวลาออกอากาศ	วัน	รูปแบบรายการ	เนื้อหา
อสม. ตำบลท่าสะท้อน	11.00 – 12.30 น.	ทุกวัน	รายการพูดคุยกับ ผู้ฟัง	สุขภาพ
ลูกทุ่งมือเที่ยง	12.30 – 14.00 น.	ทุกวัน	รายการเพลง	บันเทิง
เครดิตยูเนียนสู่ชุมชน	14.00 – 15.00 น.	ทุกวัน	รายการพูดคุยกับ ผู้ฟัง	การดำรงชีวิต
ศิลปินพื้นบ้าน	15.00 – 16.00 น.	จันทร์	รายการพูดคุยกับ ผู้ฟัง	ศิลปวัฒนธรรม
ชุมชนเข้มแข็งกับสภา พัฒนาการเมือง	16.00 – 17.00 น.	ทุกวัน	รายการพูดคุยกับ ผู้ฟัง	การเมือง
ลูกทุ่งชุมชน	17.00 – 18.00 น.	จันทร์/ ศุกร์	รายการเพลง	บันเทิง
ครอบครัวเข้มแข็ง	18.00 – 19.00 น.	จันทร์	รายการพูดคุยกับ ผู้ฟัง	สังคม
ธนาคารต้นไม้ ต.ท่า สะท้อน	15.00 – 16.00 น.	อังคาร	รายการพูดคุยกับ ผู้ฟัง	การดำรงชีวิต
อสม.สุขภาพเพื่อ ประชาชน	17.00 – 18.00 น.	อังคาร/ พฤหัสบดี	รายการพูดคุยกับ ผู้ฟัง	สุขภาพ
กองทุนสวัสดิการชุมชน	15.00 – 16.00 น.	พุธ	รายการพูดคุยกับ ผู้ฟัง	การดำรงชีวิต
กลุ่มผลิตภัณฑ์กระจุ บ. ท่าเรือ	17.00 – 18.00 น.	พุธ	รายการพูดคุยกับ ผู้ฟัง, สนทนา	การทำมาหากิน
เกษตรชุมชน	15.00 – 16.00 น.	พฤหัสบดี	รายการพูดคุยกับ ผู้ฟัง, สนทนา	การเกษตร
สุขภาพจิตสุขภาพกาย	11.00 – 12.30 น.	ศุกร์	รายการพูดคุยกับ ผู้ฟัง	สุขภาพ
สภาองค์กรชุมชน ต.ท่า สะท้อน	15.00 – 16.00 น.	ศุกร์	รายการพูดคุยกับ ผู้ฟัง	สังคม

รายการ	เวลาออกอากาศ	วัน	รูปแบบรายการ	เนื้อหา
เพลงข้าวชาวดำ	16.00 – 17.00 น.	เสาร์- อาทิตย์	รายการข่าว	ภูมิปัญญา ท้องถิ่น



ศูนย์วิทยุกระจายเสียง
จุฬาลงกรณ์มหาวิทยาลัย

ตารางที่ 7 ตารางวิเคราะห์เนื้อหารายการจากผังรายการออกอากาศ ปี 2552 ครั้งที่ 3

รายการ	เวลาออกอากาศ	วัน	รูปแบบรายการ	เนื้อหา
อสม. ตำบลท่าสะท้อน	11.00 – 11.30 น.	จันทร์ - พฤหัสบดี	รายการพูดคุยกับ ผู้ฟัง	สุขภาพ
สุขภาพจิต สุขภาพกาย	11.00 – 11.30 น.	ศุกร์	รายการพูดคุยกับ ผู้ฟัง	สุขภาพ
ข่าวสารชุมชน	12.30 – 14.00 น.	จันทร์ พุธ ศุกร์	รายการข่าว	สังคม
เครดิตยูเนียนสู่ชุมชน	15.00 – 16.00 น.	จันทร์ - ศุกร์	รายการพูดคุยกับ ผู้ฟัง	การดำรงชีวิต
ครอบครัวเข้มแข็ง	14.00 – 16.00 น.	เสาร์ - อาทิตย์	รายการพูดคุยกับ ผู้ฟัง	สังคม
ชุมชนเข้มแข็งกับสภา พัฒนาการเมือง	16.00 – 17.00 น.	จันทร์ พุธ ศุกร์	รายการพูดคุยกับ ผู้ฟัง	การเมือง
เพลงข่าวชาวใต้	16.00 – 18.00 น.	เสาร์ - อาทิตย์	รายการข่าว	สังคม
กุศลศรัทธา	17.00 – 18.00 น.	จันทร์ พุธ ศุกร์	รายการพูดคุยกับ ผู้ฟัง	การดำรงชีวิต
ลูกทุ่งชุมชน	18.00 – 19.00 น.	จันทร์ - อาทิตย์	รายการบันเทิง	บันเทิง

4.5 การสนับสนุนจากส่วนต่างๆภายในและภายนอกชุมชน

การสนับสนุนของชุมชน

การสนับสนุนของชุมชนเป็นไปในรูปแบบของการสนับสนุนส่วนบุคคลทั้งเรื่อง การสนับสนุนเวลาส่วนบุคคลเพื่อช่วยในการทำงานการบริหารจัดการทั่วไป และการบริหารจัดการ การกระจายเสียง การสนับสนุนเงิน การสนับสนุนอุปกรณ์ การสนับสนุนข้อมูลข่าวสารความรู้ที่เป็นประโยชน์ การสนับสนุนการจัดกิจกรรมเสริมของวิทย์ชุมชนเพื่อการจัดหาทุน และการสนับสนุนด้านอื่นๆ เพื่อให้การดำเนินงานวิทย์ชุมชนสามารถดำเนินงานไปได้ ซึ่งสามารถสรุปการสนับสนุนของชุมชนออกเป็น 2 ระดับดังนี้

การสนับสนุนของชุมชนระดับบุคคล

การสนับสนุนระดับบุคคลแบ่งเป็น 2 ส่วนการสนับสนุนของชาวบ้านภายในชุมชน และการสนับสนุนของผู้นำกลุ่มในชุมชนซึ่งมีรูปแบบการสนับสนุนหลากหลายรูปแบบตามบุคคลดังนี้

การสนับสนุนของชาวบ้านภายในชุมชน

คนที่ 1 คุณจุไร คมสัน

ให้การสนับสนุนด้านเวลาในการเข้ามาช่วยเป็นประธานกรรมการฝ่ายจัดเลี้ยงงานเลี้ยงน้ำชาเพื่อหาทุนของสถานี

คนที่ 2 คุณวิไลพร เพชรรัตน์

ให้การสนับสนุนด้านเวลาในการเข้ามาช่วยเป็นกรรมการฝ่ายจัดเลี้ยงงานเลี้ยงน้ำชาเพื่อหาทุนของสถานี

คนที่ 3 คุณชนิษฐา ชำนาญกิจ

ให้การสนับสนุนด้านเวลาในการเข้ามาช่วยเป็นกรรมการฝ่ายจัดเลี้ยงงานเลี้ยงน้ำชาเพื่อหาทุนของสถานี

คนที่ 4 คุณถาวร ทองหล่อเลิศ

ให้การสนับสนุนด้านเวลาในการเข้ามาช่วยเป็นกรรมการฝ่ายแจกจ่ายบัตรงานเลี้ยงน้ำชาเพื่อหาทุนของสถานี

คนที่ 5 คุณเรวัตร์ พันธุ์ประทุม

ให้การสนับสนุนด้านเวลาในการเข้ามาช่วยเป็นกรรมการฝ่ายแจกจ่ายบัตรงานเลี้ยงน้ำชาเพื่อหาทุนของสถานี

คนที่ 6 คุณปราโมทย์ อินทร์รักษ์

ให้การสนับสนุนด้านเวลาในการเข้ามาช่วยเป็นกรรมการฝ่ายแจกจ่ายบัตรงานเลี้ยงน้ำชาเพื่อหาทุนของสถานี

คนที่ 7 คุณชาติชาย อาจณรงค์

ให้การสนับสนุนด้านเวลาในการเข้ามาช่วยเป็นกรรมการฝ่ายแจกจ่ายบัตรงานเลี้ยงน้ำชาเพื่อหาทุนของสถานี

คนที่ 8 คุณวินัย ทิพย์พันธ์

ให้การสนับสนุนด้านเวลาในการเข้ามาช่วยเป็นกรรมการฝ่ายแจกจ่ายบัตรงานเลี้ยงน้ำชาเพื่อหาทุนของสถานี

คนที่ 9 คุณจิราภา หนูชัย

ให้การสนับสนุนด้านเวลาในการเข้ามาช่วยเป็นประธานกรรมการฝ่ายกำกับเวทีงานเลี้ยงน้ำชาเพื่อหาทุนของสถานี

คนที่ 10 คุณไพโรจน์ คลล้า

ให้การสนับสนุนด้านเวลาในการเข้ามาช่วยเป็นกรรมการฝ่ายกำกับเวทีงานเลี้ยงน้ำชาเพื่อหาทุนของสถานี

คนที่ 11 คุณสุริยา ชัยยศ

ให้การสนับสนุนด้านเวลาในการเข้ามาช่วยเป็นผู้จัดรายการวิสาทกิจชุมชน การส่งเสริมอาชีพชุมชน และยังให้การสนับสนุนด้านข้อมูลข่าวสารความรู้ในส่วนของการส่งเสริมอาชีพกลุ่มเลี้ยงปลาเนื่องจากเป็นสมาชิกกลุ่มเลี้ยงปลาในชุมชน และมาช่วยถ่ายทอดความรู้ผ่านทางรายการ

คนที่ 12 คุณเกรียงศักดิ์ ลิ้มสุวรรณ

ให้การสนับสนุนด้านเวลาในการเข้าร่วมประชุมเพื่อร่วมหารือ และ แสดงความคิดเห็นใน
ฐานะตัวแทนกลุ่มผู้ฟังออมทรัพย์ 5 ธันวาคมกลุ่มเพื่อพัฒนาชุมชน

คนที่ 13 คุณพินัย กุศลชู

ให้การสนับสนุนด้านเวลาในการเข้าร่วมประชุมเพื่อร่วมหารือ และ แสดงความคิดเห็นใน
ฐานะตัวแทนกลุ่มผู้ฟังประชาคมตำบลท่าสะทอน

คนที่ 14 คุณนฤเนตร เจริญมี

ให้การสนับสนุนด้านเวลาในการเข้าร่วมประชุมเพื่อร่วมหารือ และ แสดงความคิดเห็นใน
ฐานะตัวแทนกลุ่มออมทรัพย์รวมพลังชาวสวน

คนที่ 15 คุณบุปผา รอดสกุล

ให้การสนับสนุนด้านเวลาในการเข้าร่วมประชุมเพื่อร่วมหารือ และ แสดงความคิดเห็นใน
ฐานะตัวแทนกลุ่มรถรับส่งนักเรียน

คนที่ 16 คุณธนเทพ วาสินธุ์

ให้การสนับสนุนด้านเวลาในการเข้าร่วมประชุมเพื่อร่วมหารือ และ แสดงความคิดเห็นใน
ฐานะตัวแทนกลุ่มอนุรักษ์วัฒนธรรม และประเพณีไทยขุนทะเล

คนที่ 17 คุณศรีพัฒน์ เกื้อสกุล

ให้การสนับสนุนด้านเวลา และการสนับสนุนด้านข้อมูลข่าวสารความรู้ที่เกี่ยวข้องกับ
เรื่องราวศิลปะพื้นบ้านในชุมชน เนื่องจากคุณศรีพัฒน์ เกื้อสกุล เป็นศิลปินพื้นบ้านของชุมชนใน
การเข้ามาเป็นอาสาสมัครผู้จัดรายการศิลปะพื้นบ้าน

คนที่ 18 คุณลักขณา กุลศิริ

ให้การสนับสนุนด้านเวลาในการเข้ามาช่วยเรื่องการจัดการทั่วไปของสถานีทั้งเรื่องการ
ประสานงานอาสาสมัครเพื่อประชุมหารือ การจัดเอกสารการประชุม เอกสารสรุปการใช้
งบประมาณแต่ละครั้งที่มีการจัดกิจกรรมเป็นต้น และการสนับสนุนด้านข้อมูลข่าวสารเกี่ยวกับ
ชุมชนเครดิตยูเนียนสาขาภาคใต้ เพื่อเผยแพร่ข้อมูลข่าวสารใหม่ๆให้ชุมชนได้รับทราบอย่าง
ต่อเนื่อง ในการเข้ามาช่วยจัดรายการเครดิตยูเนียนสู่ชุมชน

คนที่ 19 คุณจ๋านง รุ่งแย้ม

ให้การสนับสนุนด้านเวลาในการเข้ามาเป็นอาสาสมัครคณะกรรมการบริหารสถานีวิทยุชุมชนเครดิตยูเนียน จังหวัดสุราษฎร์ธานี โดยดำรงตำแหน่งตั้งแต่ช่วงปีพ.ศ. 2547 – 2550 ในการเข้าร่วมประชุมเพื่อร่วมหารือ และ แสดงความคิดเห็นในฐานะตัวแทนกลุ่มเกษตรกรธรรมชาติ

คนที่ 20 คุณสมพร ทองด้วง

ให้การสนับสนุนด้านเวลาในการเข้ามาเป็นอาสาสมัครคณะกรรมการบริหารสถานีวิทยุชุมชนเครดิตยูเนียน จังหวัดสุราษฎร์ธานี โดยดำรงตำแหน่งตั้งแต่ช่วงปีพ.ศ. 2547 – 2550

คนที่ 21 คุณมาลี ย้อยสกุล

ให้การสนับสนุนด้านเวลาในการเข้ามาเป็นอาสาสมัครคณะกรรมการบริหารสถานีวิทยุชุมชนเครดิตยูเนียน จังหวัดสุราษฎร์ธานี โดยดำรงตำแหน่งตั้งแต่ช่วงปีพ.ศ. 2552 – ปัจจุบัน

คนที่ 22 คุณหิรัญ เรืองสวัสดิ์

ให้การสนับสนุนด้านเวลาในการเข้ามาเป็นอาสาสมัครที่ปรึกษาของคณะกรรมการบริหารสถานีวิทยุชุมชนเครดิตยูเนียน จังหวัดสุราษฎร์ธานี โดยดำรงตำแหน่งตั้งแต่ช่วงปีพ.ศ. 2552 – ปัจจุบัน

คนที่ 23 คุณปรีชา เรืองศรี

ให้การสนับสนุนด้านเวลาในการเข้ามาเป็นอาสาสมัครคณะกรรมการบริหารสถานีวิทยุชุมชนเครดิตยูเนียน จังหวัดสุราษฎร์ธานี โดยดำรงตำแหน่งตั้งแต่ช่วงปีพ.ศ. 2547 - 2550 และ ปัจจุบันเป็นที่ปรึกษาของคณะกรรมการบริหารสถานีวิทยุชุมชนเครดิตยูเนียน จังหวัดสุราษฎร์ธานี และเข้ามาช่วยจัดรายการข่าวบริการในชุมชน

คนที่ 24 คุณวีระยุทธ วงษ์แซ

ให้การสนับสนุนด้านเวลาในการเข้ามาเป็นอาสาสมัครคณะกรรมการบริหารสถานีวิทยุชุมชนเครดิตยูเนียน จังหวัดสุราษฎร์ธานี โดยดำรงตำแหน่งตั้งแต่ช่วงปีพ.ศ. 2547 - 2550

คนที่ 25 คุณวิภาดา วาสินธุ์

ให้การสนับสนุนด้านเวลาในการเข้ามาเป็นอาสาสมัครที่ปรึกษาของคณะกรรมการบริหารสถานีวิทย์ชุมชนเครดิตยูเนียน จังหวัดสุราษฎร์ธานี โดยดำรงตำแหน่งตั้งแต่ช่วงปีพ.ศ. 2547 – 2550 และเข้ามาช่วยจัดรายการวัฒนธรรม ประเพณี ภูมิปัญญาท้องถิ่น

คนที่ 26 คุณธีรพล พุฒทอง

ให้การสนับสนุนด้านเวลาในการเข้ามาเป็นอาสาสมัครคณะกรรมการบริหารสถานีวิทย์ชุมชนเครดิตยูเนียน จังหวัดสุราษฎร์ธานี โดยดำรงตำแหน่งตั้งแต่ช่วงปีพ.ศ. 2552 – ปัจจุบัน และเข้ามาเป็นผู้จัดรายการธนาคารต้นไม้ตำบลท่าสะท้อน

คนที่ 27 คุณภาส เพชรผ่อง นักจัดรายการวิทยุ รายการมาตรฐานงานชุมชน ให้การสนับสนุนเครื่องปรับอากาศ 1 เครื่อง เพื่อใช้ในการจัดรายการในห้องส่ง

การสนับสนุนของผู้นำกลุ่มในชุมชน

คนที่ 1 คุณสุรพิณ สรรพคง

ในฐานะประธานสหกรณ์เครดิตยูเนียนบ้านเขาพลู และเป็นผู้อำนวยการโรงเรียนเทศบาล 5 จังหวัดสุราษฎร์ธานี ให้การสนับสนุนด้านเวลาในการเข้ามาเป็นอาสาสมัครประธานคณะกรรมการบริหารสถานีวิทย์ชุมชนเครดิตยูเนียน จังหวัดสุราษฎร์ธานี และให้การสนับสนุนข้อมูลข่าวสารความรู้ด้านการศึกษาจากประสบการณ์ และเข้ามาช่วยจัดรายการการศึกษาและเยาวชน

คนที่ 2 คุณวาด บุญศิริ

ในฐานะประธานสหกรณ์เครดิตยูเนียนบ้านหนองหญ้าปล้อง ให้การสนับสนุนด้านเวลาในการเข้ามาเป็นอาสาสมัครรองประธานคณะกรรมการบริหารสถานีวิทย์ชุมชนเครดิตยูเนียน

คนที่ 3 คุณโกษา พรหมทอง

ในฐานะสมาชิกของสหกรณ์เครดิตยูเนียนบ้านนาเดิม และเป็นผู้อำนวยการโรงเรียนบ้านดอนทราย ให้การสนับสนุนด้านเวลาในการเข้ามาเป็นอาสาสมัครเลขานุการคณะกรรมการบริหารสถานีวิทยุชุมชนเครดิตยูเนียน จังหวัดสุราษฎร์ธานี โดยดำรงตำแหน่งตั้งแต่ช่วงปีพ.ศ. 2547 - 2552 และปัจจุบันเป็นประธานคณะกรรมการบริหารสถานีวิทยุชุมชนเครดิตยูเนียน จังหวัดสุราษฎร์ธานี รวมทั้งยังเข้ามาช่วยจัดรายการเกษตรและสมุนไพรพื้นบ้าน ช่วยสนับสนุนในการถ่ายทอดความรู้ที่มีจากประสบการณ์ในการเป็นชาวสวน

คนที่ 4 คุณเชื้อน เจริญเวช

ในฐานะผู้นำกลุ่มเครดิตยูเนียนธกจ ให้การสนับสนุนด้านเวลาในการเข้ามาเป็นอาสาสมัครคณะกรรมการบริหารสถานีวิทยุชุมชนเครดิตยูเนียน จังหวัดสุราษฎร์ธานี โดยดำรงตำแหน่งตั้งแต่ช่วงปีพ.ศ. 2547 - 2550 และเข้ามาเป็นคณะกรรมการโดยการอาสาเข้ามาเนื่องจาก ณ ขณะนั้นที่มีการหารือเรื่องการก่อตั้งสถานีวิทยุชุมชนเครดิตยูเนียน จังหวัดสุราษฎร์ธานีนั้น

คนที่ 5 คุณลำยอง บุญลพ

ในฐานะกรรมการสหกรณ์เครดิตยูเนียนศรีทัศนธรรม และตัวแทนสภาพัฒนาการเมืองภาคประชาชน ให้การสนับสนุนด้านเวลาในการเข้ามาเป็นอาสาสมัครคณะกรรมการบริหารสถานีวิทยุชุมชนเครดิตยูเนียน จังหวัดสุราษฎร์ธานี โดยดำรงตำแหน่งตั้งแต่ช่วงปีพ.ศ. 2547 - 2552 และปัจจุบันเป็นที่ปรึกษาของคณะกรรมการบริหารสถานีวิทยุชุมชนเครดิตยูเนียน จังหวัดสุราษฎร์ธานี และให้การสนับสนุนข้อมูลข่าวสารที่เกี่ยวข้องกับเรื่องของการเมืองภาคประชาชน และเข้ามาเป็นผู้จัดรายการชุมชนเข้มแข็งกับสภาพัฒนาการเมือง

คนที่ 6 คุณบุญธรรม ฉวาง

ในฐานะเป็นกรรมการสหกรณ์เครดิตยูเนียนบ้านนาเดิม ให้การสนับสนุนด้านเวลาในการเข้ามาเป็นอาสาสมัครคณะกรรมการบริหารสถานีวิทยุชุมชนเครดิตยูเนียน จังหวัดสุราษฎร์ธานี โดยดำรงตำแหน่งตั้งแต่ช่วงปีพ.ศ. 2547 - 2552 เข้ามาเป็นคณะกรรมการโดยการอาสาเข้ามาเนื่องจาก ณ ขณะนั้นที่มีการหารือเรื่องการก่อตั้งสถานีวิทยุชุมชนเครดิตยูเนียน จังหวัดสุราษฎร์ธานีนั้น

คนที่ 7 คุณวัฒน์ นมะ

ในฐานะกรรมการสหกรณ์เครดิตยูเนียนศรัทธาธรรม ให้การสนับสนุนด้านเวลาในการเข้ามาเป็นอาสาสมัครคณะกรรมการบริหารสถานีวิทยชุมชนเครดิตยูเนียน จังหวัดสุราษฎร์ธานี โดยดำรงตำแหน่งตั้งแต่ช่วงปีพ.ศ. 2547 – ปัจจุบัน และเข้ามาเป็นผู้จัดรายการเครดิตยูเนียนสู่ชุมชน และรายการเพลงข่าวข่าวได้

คนที่ 8 คุณเสน่ห์ ศรีรักษา

ในฐานะผู้จัดการสหกรณ์เครดิตยูเนียนสาขาภาคใต้ ให้การสนับสนุนด้านเวลาในการเข้ามาเป็นอาสาสมัครที่ปรึกษาของคณะกรรมการบริหารสถานีวิทยชุมชนเครดิตยูเนียน จังหวัดสุราษฎร์ธานี โดยดำรงตำแหน่งตั้งแต่ช่วงปีพ.ศ. 2550 – 2552 และปัจจุบันเป็นคณะกรรมการบริหารสถานีวิทยชุมชนเครดิตยูเนียน จังหวัดสุราษฎร์ธานี และให้การสนับสนุนด้านความรู้ในการเข้ามาช่วยจัดรายการออมทรัพย์ในชุมชน และเครดิตยูเนียนสู่ชุมชน

คนที่ 9 คุณณัฐพิพัฒน์ วรฤทธิ์

ในฐานะผู้จัดการสหกรณ์เครดิตยูเนียนสาขาภาคใต้ ให้การสนับสนุนด้านเวลาในการเข้ามาเป็นอาสาสมัครคณะกรรมการบริหารสถานีวิทยชุมชนเครดิตยูเนียน จังหวัดสุราษฎร์ธานี โดยดำรงตำแหน่งตั้งแต่ช่วงปีพ.ศ. 2552 – ปัจจุบัน

คนที่ 10 คุณจกมล มีทับ

ในฐานะเหรียญกสิกรรมเครดิตยูเนียนบ้านเขาพลู และเป็นเจ้าหน้าที่ฝ่ายการเงินของสหกรณ์เครดิตยูเนียน จังหวัดสุราษฎร์ธานี ให้การสนับสนุนด้านเวลาในการเข้ามาเป็นอาสาสมัครคณะกรรมการบริหารสถานีวิทยชุมชนเครดิตยูเนียน จังหวัดสุราษฎร์ธานี โดยดำรงตำแหน่งตั้งแต่ช่วงปีพ.ศ. 2547 - 2552 และเข้ามาเป็นผู้ดูแลส่วนการเงินของสถานีในการจัดทำเอกสารสรุปการใช้จ่ายงบประมาณทุกครั้งที่มีกิจกรรม

คนที่ 11 คุณสุรียัน ชอบผล

ในฐานะประธานอาสาสมัครสาธารณสุขหมู่บ้านตำบลท่าสะท้อน ให้การสนับสนุนด้านเวลาในการเข้ามาเป็นอาสาสมัครคณะกรรมการบริหารสถานีวิทยชุมชนเครดิตยูเนียน จังหวัดสุราษฎร์ธานี โดยดำรงตำแหน่งตั้งแต่ช่วงปีพ.ศ. 2550 - ปัจจุบัน ซึ่งเป็นคณะกรรมการบริหารสถานีวิทยชุมชนเครดิตยูเนียน จังหวัดสุราษฎร์ธานี รุ่นที่ 2 และให้การสนับสนุนด้านความรู้เรื่องเกี่ยวกับสาธารณสุขที่น่าจะเป็นประโยชน์กับชุมชน และเข้ามาช่วยจัดรายการอสม. ท่าสะท้อน

คนที่ 12 คุณสุรัชย์ ธรรมสาราภิรมย์

ในฐานะกรรมการสหกรณ์เครดิตยูเนียนบ้านนาเดิม ให้การสนับสนุนด้านเวลาในการเข้ามาเป็นอาสาสมัครคณะกรรมการบริหารสถานีวิทยุชุมชนเครดิตยูเนียน จังหวัดสุราษฎร์ธานี โดยดำรงตำแหน่งตั้งแต่ช่วงปีพ.ศ. 2552 – ปัจจุบัน และให้การสนับสนุนด้านความรู้เกี่ยวกับเรื่องเทคนิคในการเข้ามาช่วยด้านเทคนิคของสถานี

คนที่ 13 คุณอรรถพร เกษเพชร

ในฐานะประธานสหกรณ์เครดิตยูเนียนทุนทิว ให้การสนับสนุนด้านเวลาในการเข้ามาเป็นอาสาสมัครคณะกรรมการบริหารสถานีวิทยุชุมชนเครดิตยูเนียน จังหวัดสุราษฎร์ธานี โดยดำรงตำแหน่งตั้งแต่ช่วงปีพ.ศ. 2552 – ปัจจุบัน

คนที่ 14 คุณกมลพันธ์ ภัทรเวทวงศ์

ในฐานะประธานสหกรณ์เครดิตยูเนียนบ้านนาเดิม ให้การสนับสนุนด้านเวลาในการเข้ามาเป็นอาสาสมัครที่ปรึกษาคณะกรรมการบริหารสถานีวิทยุชุมชนเครดิตยูเนียน จังหวัดสุราษฎร์ธานี โดยดำรงตำแหน่งตั้งแต่ช่วงปีพ.ศ. 2552 – ปัจจุบัน

คนที่ 15 คุณธวัชชัย ทองดำลิ่ง

ในฐานะนายกองค์การบริหารส่วนตำบลท่าสะท้อน ให้การสนับสนุนด้านเวลาในการเข้ามาเป็นอาสาสมัครที่ปรึกษาของคณะกรรมการบริหารสถานีวิทยุชุมชนเครดิตยูเนียน จังหวัดสุราษฎร์ธานี โดยดำรงตำแหน่งตั้งแต่ช่วงปีพ.ศ. 2552 – ปัจจุบัน

คนที่ 16 คุณคำรณ เทือกสุบรรณ

ในฐานะกำนันตำบลท่าสะท้อน ให้การสนับสนุนด้านเวลาในการเข้ามาเป็นอาสาสมัครที่ปรึกษาของคณะกรรมการบริหารสถานีวิทยุชุมชนเครดิตยูเนียน จังหวัดสุราษฎร์ธานี โดยดำรงตำแหน่งตั้งแต่ช่วงปีพ.ศ. 2552 – ปัจจุบัน

คนที่ 17 คุณสายสัมพันธ์ ศรีบุรุษ

ในฐานะผู้ใหญ่บ้านเขาพลู ให้การสนับสนุนด้านเวลาในการเข้ามาเป็นอาสาสมัครที่ปรึกษาของคณะกรรมการบริหารสถานีวิทยุชุมชนเครดิตยูเนียน จังหวัดสุราษฎร์ธานี โดยดำรงตำแหน่งตั้งแต่ช่วงปีพ.ศ. 2552 – ปัจจุบัน

การสนับสนุนระดับเครือข่าย

การสนับสนุนระดับเครือข่ายแบ่งเครือข่ายออกเป็น 2 ประเภทคือเครือข่ายวิทยุชุมชน และเครือข่ายชุมชน ซึ่งมีการให้การสนับสนุนดังนี้

การสนับสนุนของเครือข่ายวิทยุชุมชน

1. เครือข่ายวิทยุชุมชนภาคใต้

เครือข่ายวิทยุชุมชนภาคใต้ประกอบด้วยวิทยุชุมชนในพื้นที่ภาคใต้รวม 30 แห่งดังนี้

1. วิทยุชุมชนเครดิตยูเนียน fm 105.75 mhz. วิทยุชุมชนคลื่นการกุศลสาธารณภัย
สมานฉันท์ fm 104.35 mhz. จ.สุราษฎร์ธานี
2. วิทยุชุมชนสมุยเรดิโอ fm 101.75 mhz. อ.เกาะสมุย จ.สุราษฎร์ธานี
3. วิทยุชุมชนภาคประชาชนคนสุราษฎร์ fm 94.75 mhz. ต. ตลาด อ. เมืองฯ
จ. สุราษฎร์ธานี
4. วิทยุท้องถิ่นเพื่อความมั่นคงนครสุราษฎร์ธานี fm 95.00 mhz.
จ.สุราษฎร์ธานี
5. วิทยุชุมชนวิภาวดีซีดี เรดิโอ fm 106.00 mhz. จ.สุราษฎร์ธานี
6. วิทยุชุมชนพระพุทธศาสนา fm 96.25 mhz. วัดกาฬสินธุ์ อ.ท่าชนะ
จ.สุราษฎร์ธานี
7. วิทยุชุมชนดอนสัก fm 104.00 mhz. อ.ดอนสัก จ.สุราษฎร์ธานี
8. วิทยุชุมชนคนสุราษฎร์ธานี fm 99.25 mhz.
9. วิทยุชุมชนตำบลท่าทองใหม่ fm 107.25 mhz. อ.กาญจนดิษฐ์ จ.สุราษฎร์ธานี
10. วิทยุชุมชนคนนิบง fm 107.50 mhz.
11. วิทยุชุมชนสินปุน – โศกหาร fm 100.75 mhz.
12. วิทยุชุมชนตำบลคลองประสงค์ fm 93.00 mhz.
13. วิทยุชุมชนลานสกา fm 107.85 mhz. หมู่ ๑ ต.ขาแก้ว อ.สกา จ.นครศรีธรรมราช
14. วิทยุชุมชนคนลาไม fm 105.50 mhz. หน้าโรงเรียนหนองนนทรี
จ.นครศรีธรรมราช
15. วิทยุชุมชนจ.เมืองปัตตานี fm 97.75 mhz. โรงเรียนเทศบาล ๑ อ. เมือง จ.ปัตตานี
16. วิทยุชุมชนตำบลทรายขาว fm 92.50 mhz. กองทุนหมู่บ้าน อ.โคกโพธิ์ จ.ปัตตานี
17. วิทยุชุมชนคนนาเตย fm 106.50 mhz. ศาลาอเนกประสงค์ อ.ท้ายเหมือง จ.พังงา
18. วิทยุชุมชนคนน้ำเค็ม fm 101.25 mhz. ศูนย์ประสานงานชุมชน อ.ตะกั่วป่า
จ.พังงา

19. วิทยุชุมชนบ้านทับตะวัน fm 104.75 mhz. ศูนย์วัฒนธรรมมอแกน อ. ตะกั่วป่า จ.พังงา
20. วิทยุชุมชนสวนป่าห้วยพุด fm 105.25 mhz. จ.พัทลุง
21. วิทยุชุมชนคนรักษ์บางแก้ว fm 90.00 mhz. เทศบาลตำบลท่ามะเดื่อ จ.พัทลุง
22. วิทยุชุมชนฟ้าใส จ.ยะลา fm 100.75 mhz. ศูนย์ฟ้าใส จ.ยะลา
23. วิทยุชุมชนอลาวิยะ fm 105.25 mhz. โรงเรียนอลาวิยะ จ.ยะลา
24. วิทยุชุมชนคนลายอ fm 105.25 mhz. มัสยิดกลางยะลา ถนนสิโรรส จ.ยะลา
25. วิทยุชุมชนควนเนียง fm 98.25 mhz. ต.บางเหริยง ต.บางเหริยง อ.ยง จ.สงขลา
26. วิทยุเสียงกรรมกร fm 102.75 mhz. อ.หาดใหญ่ จ.สงขลา
27. วิทยุพระพุทธศาสนาเพื่อชุมชน fm 101.00 mhz. ที่พัทสงฆ์เกาะบก จ.สงขลา
28. วิทยุชุมชนคนละงู fm 100.75 mhz. จ.สตูล
29. วิทยุชุมชนสุขภาพละงู fm 107.50 mhz. โรงพยาบาลละงู จ.สตูล
30. วิทยุชุมชนควนกาหลง fm 105.90 mhz. ต.ควนกาหลง จ.สตูล

เครือข่ายวิทยุชุมชนภาคใต้เป็นการรวมตัวกันของวิทยุชุมชนภาคใต้ทั้ง 31 แห่งเป็นความร่วมมือที่เกิดจากจุดเริ่มต้นในการเรียนรู้เรื่องสิทธิการเข้าร่วมกันรวมทั้งเรื่องของวิทยุชุมชนด้วย เมื่อเกิดการเรียนรู้กันจึงเกิดเป็นความร่วมมือในการพัฒนาทักษะ ความพร้อมในการดำเนินงานวิทยุชุมชน และมีการแลกเปลี่ยนความรู้ ประสบการณ์ร่วมกันในเครือข่ายวิทยุชุมชน ซึ่งสถานีวิทยุชุมชนเครดิตยูเนียนก็เป็นแห่งหนึ่งที่ได้รับการสนับสนุนจากเครือข่ายวิทยุชุมชนภาคใต้ในการสนับสนุนการให้ความรู้เพื่อพัฒนาวิทยุชุมชนอย่างต่อเนื่อง

2. เครือข่ายสหพันธ์วิทยุชุมชนแห่งชาติ

เป็นเครือข่ายความร่วมมือของเครือข่ายวิทยุชุมชนในแต่ละภูมิภาครวมตัวกันเป็นสหพันธ์วิทยุชุมชนแห่งชาติ ซึ่งประกอบด้วยรายชื่อนามวิทยุชุมชนดังนี้

กรุงเทพมหานครและปริมณฑล

1. วิทยุชุมชนพลเมืองนนท์ fm 92.75 mhz. จ.นนทบุรี
2. วิทยุชุมชนชาวนนทบุรี fm 96.25 mhz. จ.นนทบุรี
3. วิทยุชุมชนวัฒนธรรมนนทบุรี fm 98.85 mhz. จ.นนทบุรี
4. วิทยุชุมชนบางใหญ่เรดิโอ fm 99.75 mhz. จ.นนทบุรี
5. วิทยุชุมชนเสียงนี้เพื่อเอเดส์ fm 101.25 mhz. มูลนิธิเข้าถึงเอเดส์ กรุงเทพฯ
6. วิทยุชุมชนคลองเตย fm 107.50 mhz. กรุงเทพฯ

7. วิทยุชุมชนเสียงกรรมกร fm ที่ทำการสหภาพรถไฟ ลาดยาว แขวงจตุจักร กรุงเทพฯ
8. วิทยุเพื่อการเรียนรู้ fm 91.25 mhz. มูลนิธิสื่อภาคประชาชน (LDI) ยมราช กรุงเทพฯ
9. วิทยุชุมชนประชาธิปไตยยาตรา เครือข่ายอาสาสมัครนักสื่อสารชุมชน fm 107.90 mhz.
10. จ.ปฏิบัติการเรียนรู้วิทยุชุมชนคนหนองแขม เครือข่ายสหพัฒนา fm 105.85 mhz.
11. วิทยุชุมชนคนจอมทอง กรุงเทพฯ fm 99.25 mhz.
12. วิทยุชุมชนพัฒนาสายใหม่ กรุงเทพฯ fm 100.75 mhz.
13. วิทยุชุมชนวัดหัวกระบือต.ขุนเทียน กรุงเทพฯ 92.75
14. วิทยุชุมชนบางคอแหลม กรุงเทพฯ fm 91.25 mhz.
15. วิทยุชุมชนวัดพรหมรังสี ดอนเมือง กรุงเทพฯ fm 107.25 mhz.
16. วิทยุชุมชนบางบัวทอง ชีตี่เรดิโอ ต.บัวทอง fm 95.75 mhz.
17. วิทยุชุมชนประชาณีเวศน์ ท่าทราย fm 102.75mhz.
18. วิทยุเพื่อวัฒนธรรมวัดบัวขวัญ fm 90.25 mhz.
19. วิทยุชุมชนสถานีความเป็นไทย ปทุมธานี fm 98.75 mhz.
20. วิทยุชุมชนหมู่บ้าน DK ต.บอน กรุงเทพฯ fm 96.75 mhz.
21. วิทยุชุมชนคนบางกะปิ กรุงเทพฯ fm 90.75 mhz.
22. วิทยุชุมชนคนบางบอน กรุงเทพฯ fm 90.75 mhz.
23. วิทยุชุมชนคลื่นสันติสุข หนองจอก กรุงเทพฯ fm 101.25 mhz.
24. วิทยุชุมชนบางหลวง กรุงเทพฯ fm 96.25 mhz
25. วิทยุชุมชนโรงเรียนยุวทูตศึกษา YES กรุงเทพฯ
26. วิทยุชุมชนคนเมืองปทุม fm 107.75 mhz.

วิทยุชุมชนภาคกลาง

1. วิทยุชุมชนบ้านไร่ fm 104.25 mhz. ศูนย์การเรียนรู้ชุมชนบ้านไร่ จ.อุทัยธานี
2. วิทยุชุมชนลานสัก fm 105.95 mhz. โรงพยาบาลลานสัก ต.สัก อ.สัก จ.อุทัยธานี
3. วิทยุชุมชนอ่างทอง fm 92.25 mhz. 30 หมู่ 6 อ.ไชโย จ.อ่างทอง
4. วิทยุชุมชนวัฒนธรรมคลองขนมจัน fm 108.00 mhz. วัดมารวิชัย ต.สามตุ่ม จ.พระนครศรีอยุธยา
5. วิทยุข่าวสารการจราจร (สจจร) สกายเวฟ สระบุรี fm 96.85 mhz.

6. วิทยุชุมชนคนมวกเหล็ก สระบุรี fm 92.00 mhz.
7. วิทยุชุมชนhow Radio สระบุรี fm 97.50 mhz.
8. วิทยุชุมชนคนซานเมือง สระบุรี fm 106.50 mhz.
9. วิทยุชุมชนคนพระพุทธรบาท สระบุรี fm 91.25 mhz.
10. วิทยุชุมชนคนทับกวาง สระบุรี fm 88.50 mhz.
11. วิทยุชุมชนหน้าพระลาน สระบุรี fm 105.10 mhz.
12. วิทยุชุมชนคนเขาคุบา สระบุรี fm 91.25 mhz.
13. วิทยุพัฒนธรรมชุมชน สิงห์บุรี fm 99.25 mhz.
14. วิทยุชุมชนคนรักถิ่นหนองแค สระบุรี fm 99.75 mhz.
15. วิทยุชุมชนคน OTOP สระบุรี fm 92.75 mhz.
16. วิทยุชุมชนคนโพธิ์งาม ชัยนาท fm 90.00 mhz.
17. วิทยุชุมชนคนแพรงศรีราชา fm 104.85 mhz.
18. วิทยุชุมชนคนตำบลหู่ช้าง fm 108.00 mhz.
19. วิทยุชุมชนสัมพันธ์บ้านบางระจัน สิงห์บุรี fm 93.50 mhz.
20. วิทยุชุมชนเอเชียเรดิโอ fm 88.00 mhz.
21. วิทยุชุมชนบ้านบางกง (ชุมเอฟเอ็ม) fm 94.75 mhz.
22. วิทยุชุมชนวิหารแดง (PEAK RADIO) fm 92.25 mhz.
23. วิทยุชุมชนพัฒนธรรมคลองขนมจีน fm 108.00 mhz.
24. วิทยุชุมชน 45 ซอย 5 fm 106.75 mhz.
25. วิทยุชุมชนเรดิโอ fm 103.75 mhz.
26. วิทยุชุมชน สมายเรดิโอ fm 91.25 mhz.
27. วิทยุสกายเวฟ fm 96.85 mhz.
28. วิทยุชุมชนชั้นนี้เรดิโอ fm 100.85 mhz.
29. วิทยุชุมชนตำบลโพงาม fm 94.45 mhz.
30. วิทยุชุมชนแซบเรดิโอ fm 98.45 mhz.
31. วิทยุชุมชนคนภูธร fm 99.75 mhz.
32. วิทยุกระจายเสียงผึ้งรวง fm 92.25 mhz.
33. วิทยุชุมชนสกายเรดิโอหนองแค พระพุทธรบาท สระบุรี fm 90.60 mhz.

วิทยุชุมชนในภาคเหนือ

1. วิทยุชุมชนไพศาลี fm 107.25 mhz. วัดไพศาลี อ.ไพศาลี จ.นครสวรรค์
2. วิทยุชุมชนปากน้ำโพ fm 89.75 mhz. สวณสาธาณะหน้าเทศบาล อ.เมือง จ.นครสวรรค์
3. วิทยุชุมชนแม่वंศ์ fm 102.75 mhz.ต..เขาชนกััน อ.แม่वंศ์ จ.นครสวรรค์
4. วิทยุชุมชนเขาทอง fm 94.25 mhz. วัดเขาทอง หมู่ ๔ ต.เขาทอง อ.ยุหะคีรี จ.นครสวรรค์
5. วิทยุชุมชนคนฮักเมืองแจ่ม fm 101.00 mhz. โรงเรียนแม่แจ่ม ต.ช่างเคิ่ง จ.เชียงใหม่
6. วิทยุชุมชน MAT RADIO fm 99.00 mhz.
7. วิทยุชุมชนคนหางดง fm 90.50 mhz. วัดเดชดำรงค์ หมู่ ๖ ต.ขุนคอง อ.ดง จ.เชียงใหม่
8. วิทยุชุมชนคนเหนือเขื่อน fm 90.75 mhz. หมู่บ้านดงดำ หมู่ ๕ อ.ฮอด จ.เชียงใหม่
9. วิทยุชุมชนอำเภอเวียงแหง fm 89.00 mhz. วัดกอลม หมู่ ๒ อ.ยงแหง จ.เชียงใหม่
10. วิทยุชุมชนมนต์เสียงธรรม fm 106.25 mhz. วัดบุปผาราม หมู่ ๑๒ จ.เชียงใหม่
11. วิทยุชุมชนลุ่มน้ำปิง fm 105.25 mhz. จ. เชียงใหม่
12. วิทยุชุมชนรวมคนรักฝาง fm 95.50 mhz. หมู่ ๕ ต.ยง อ.จ. เชียงใหม่
13. วิทยุชุมชนคลื่นเสียงเด็ก fm 90.00 mhz. ตำบล. 19 อ.แม่สาย อ.แม่สาย จ.เชียงราย
14. วิทยุชุมชนคนแม่ลา fm 95.00 mhz. โรงพยาบาลแม่ลำน้อย จ.แม่ฮ่องสอน
15. วิทยุชุมชนเมืองแม่ฮ่องสอน fm 90.00 mhz. วัดพระธาตุดอยกของมู จ.แม่ฮ่องสอน
16. วิทยุชุมชนคนขุนยวม fm 98.25 mhz. ๘๐๒ หมู่ ๑ อ.ขุนยวม จ.แม่ฮ่องสอน
17. วิทยุชุมชนคนเมืองปาย fm 89.70 mhz. วัดหลวง ต.ยงใต้ จ.แม่ฮ่องสอน
18. วิทยุชุมชนคนแม่สะเรียง fm 105.00 mhz. จ.แม่ฮ่องสอน
19. วิทยุชุมชนคนน่านน้อย fm 91.50 mhz. โรงพยาบาลน่านน้อย จ.น่าน
20. วิทยุชุมชนคนรักถิ่น fm 89.75 mhz. ศูนย์รวมน้ำใจธนาคารหมู่บ้าน หมู่ ๕ จ.พะเยา
21. วิทยุชุมชนแจ้ห่ม fm 89.50 mhz. อาคารห้องสมุดประชาชน อ.แจ้ห่ม จ.ลำปาง
22. วิทยุชุมชนคนบ้านโฮ้ง fm 89.70 mhz. สำนักปฏิบัติธรรมสโรธาราม จ.ลำพูน

23. วิทยุชุมชนดอยหลังถ้ำ fm 100.25 mhz. สำนักสงฆ์ดอยหลังถ้ำ จ.ลำพูน
24. วิทยุชุมชนเวียงหนองล่อง fm 91.00 mhz. ที่ทำการกลุ่มเกษตรนาไร่ จ.ลำพูน
25. วิทยุชุมชนคนเมืองหะปุน fm 90.25 mhz. อาคารอเนกประสงค์ จ.ลำพูน
26. วิทยุชุมชนท่าเสา fm 104.50 mhz. วัดดอยท่าเสา จ.อุตรดิตถ์
27. วิทยุชุมชนตำบลหนองกุลา fm 106.75 mhz. ๑๑๔/๔ จ.พิษณุโลก
28. วิทยุชุมชนคนพิษณุโลก fm 93.25 mhz. ๖๐๒/๑๔ - ๑๗ จ.พิษณุโลก
29. วิทยุชุมชนคนของแผ่นดิน fm 89.25 mhz. ๒๘๙/๒ จ.พิษณุโลก
30. วิทยุชุมชนอำเภอไททรงาม fm 89.75 mhz. ๑๕๑ จ.กำแพงเพชร
31. วิทยุชุมชนบึงสามพัน fm 97.25 mhz. ๓/๑ อ.บึงสามพัน จ.เพชรบูรณ์
32. วิทยุชุมชนอำเภอวิเชียรบุรี fm 89.75 mhz. วัดพุทธยประสิทธิ์ จ.เพชรบูรณ์
33. วิทยุชุมชนคนหนองไผ่ fm 94.00 mhz. มูลนิธิหนองไผ่สงเคราะห์ จ.เพชรบูรณ์
34. วิทยุชุมชน fm 93.50 mhz. วัดโนนสวรรค์ จ.เพชรบูรณ์
35. วิทยุชุมชนตำบลบ้านดู่ fm 107.25 mhz. จ.เพชรบูรณ์
36. วิทยุชุมชน เด็ก เยาวชนและครอบครัว fm 105.25 mhz. ๗๔/๑๐ จ.สุโขทัย
37. วิทยุชุมชนอำเภอบ้านด่านลานหอย fm 103.75 mhz จ.สุโขทัยวิทยุชุมชนทุ่งเสลี่ยม fm 89.25 mhz. ๒๔๙/๑ หมู่ ๔ จ.สุโขทัย
38. วิทยุชุมชนวังทรายพูน fm 89.75 mhz. สถานีอนามัยบ้านหนองยาง จ.พิจิตร
39. วิทยุชุมชนคนสามง่าม fm 105.25 mhz. สถานีอนามัยเนินบ่อ จ.พิจิตร
40. จ.ปฏิบัติการเรียนรู้วิทยุชุมชนสันป่าตอง เชียงใหม่ fm 89.00 mhz.
41. วิทยุชุมชนคนรักสิ่งแวดล้อม เมือง เชียงใหม่ fm 96.75 mhz.
42. จ.ปฏิบัติการเรียนรู้คนวังหม้อ-ต้นธงชัย ลำปาง fm 94.75 mhz.
43. วิทยุชุมชนวัดศรีบุญเรือง fm 94.50 mhz. จ. ลำปาง
44. ศูนย์เรียนรู้วิทยุชุมชน อุตรดิตถ์ fm 104.50 mhz.
45. ศูนย์การเรียนรู้วิทยุชุมชนคนรักถิ่น พะเยา fm 93.00 mhz.
46. วิทยุชุมชนองค์กรชุมชนคนเพชรบูรณ์ เพชรบูรณ์ fm 94.50 mhz.
47. วิทยุชุมชนหล่มสัก เพชรบูรณ์ fm 97.00 mhz.
48. วิทยุชุมชนภาคประชาชน PEOPLE RADIO นครสวรรค์ fm 108.00 mhz.
49. จ.ปฏิบัติการวิทยุชุมชนสหกรณ์การเกษตรสบปราบ จ. fm 90.50 mhz.
50. จ.ปฏิบัติการวิทยุชุมชนคนเมืองศาสตร์ fm 94.00 mhz.
51. จ.ปฏิบัติการวิทยุชุมชนคนเมืองงาว fm 90.00 mhz.
52. จ.ปฏิบัติการวิทยุชุมชนคนเมืองปาน(คนแม่ทะ) fm 90.50 mhz.

53. วิทยุชุมชนแจ้ซ้อน fm 106.00 mhz.
54. จ.ปฏิบัติการวิทยุชุมชนคนห่างฉัตร fm 95.75 mhz.
55. ศูนย์ปฏิบัติการวิทยุชุมชนคนแม่เมาะ fm 90.50 mhz.
56. จ.ปฏิบัติการวิทยุชุมชนคนแม่พริก fm 100.25 mhz.
57. จ.ปฏิบัติการความพร้อมวิทยุกลุ่มน้ำวัง fm 94.50 mhz.
58. จ.ปฏิบัติการวิทยุชุมชนบ้านสามขา fm 90.50 mhz.
59. จ.ปฏิบัติการวิทยุชุมชนคนเมืองเสริม fm 89.75 mhz.
60. วิทยุชุมชนคลองน้ำไหล fm 95.50 mhz.
61. จ.ปฏิบัติการเรียนรู้วิทยุชุมชนคนแม่สะเรียง fm 105.50 mhz.
62. วิทยุชุมชนคลื่นสีขาวเพื่อชาวประชา fm 88.75 mhz.
63. วิทยุชุมชนคนลุ่มน้ำวาง fm 94.50 mhz.
64. วิทยุชุมชนคนจอมทอง fm 99.25 mhz.
65. วิทยุชุมชนคนห้วยทราย fm 104.00 mhz.
66. วิทยุชุมชนคนภูธร fm 91.00 mhz.
67. วิทยุชุมชนครอบครัวอบอุ่น fm 100.25 mhz.
68. วิทยุชุมชนสิทธิสตรีเมืองพิจิตร fm 98.50 mhz.
69. วิทยุชุมชนคนลานกระบือ fm 100.00 mhz.
70. วิทยุชุมชนคนบ้านหาดเสือเต้น fm 107.00 mhz.
71. วิทยุชุมชนคนพิษณุโลก fm 101.25 mhz.
72. จ.ปฏิบัติการวิทยุชุมชนคนหนองบัว fm 96.75 mhz.
73. จ.ปฏิบัติการเตรียมความพร้อมวิทยุชุมชน ต.พยุหะ นครสวรรค์ fm 89.50 mhz.
74. วิทยุชุมชนคนภูกามยาว fm 91.50 mhz.
75. วิทยุชุมชนฟ้าใหม่ fm 107.00 mhz.

และวิทยุชุมชนในภาคใต้ตามที่กล่าวมาแล้วข้างต้นซึ่งความร่วมมือของสหพันธ์วิทยุชุมชนแห่งชาติเป็นความร่วมมือในหลายรูปแบบทั้งการร่วมกันแลกเปลี่ยนเรียนรู้เกี่ยวกับวิทยุชุมชน การร่วมกันพัฒนาทักษะ และยังเป็นความร่วมมือกันเพื่อการเคลื่อนไหวที่เกี่ยวกับวิทยุชุมชน และสถานีวิทยุชุมชนเครดิตยูเนี่ยนก็ได้รับการสนับสนุนจากเครือข่ายสหพันธ์วิทยุชุมชนแห่งชาติทั้งในส่วนของการสนับสนุนด้านความรู้ในการฝึกอบรมเกี่ยวกับความรู้เรื่องวิทยุชุมชน การพัฒนาทักษะเรื่องวิทยุชุมชน ส่งเสริมและพัฒนาแกนนำและสมาชิก เพื่อยกระดับทักษะความสามารถประสานเชื่อมโยงความร่วมมือจากองค์กร ภาคีพันธมิตร เพื่อหนุนเสริมการขับเคลื่อน

การจัดการฐานข้อมูล สื่อสารประชาสัมพันธ์ต่อมวลชนสมาชิกและสาธารณะอย่างต่อเนื่องและ
ผลักดันเชิงนโยบาย เพื่อปกป้องคุ้มครองสิทธิการสื่อสารของภาคประชาชน

การสนับสนุนของเครือข่ายชุมชน

การสนับสนุนของเครือข่ายชุมชนนั้นเป็นไปในรูปแบบของการสนับสนุนงบประมาณทั้งใน
รูปแบบของการบริจาค การจัดงานเลี้ยงน้ำชา เป็นต้น โดยมีรายนามการสนับสนุนจากเครือข่าย
ชุมชนดังนี้

1. สหกรณ์อพพ. บ้านมะเดื่อทอง
2. สหกรณ์สมอสาม
3. สหกรณ์บ้านสีดางาม
4. สหกรณ์บ้านแสงอรุณ
5. สหกรณ์ช่องลงพัฒนา
6. สหกรณ์บ้านหนองมะค่า
7. สหกรณ์บ้านดอนแหลมใหญ่
8. สหกรณ์วังน้ำเขียวพัฒนา
9. สหกรณ์หนองพลับ
10. สหกรณ์บ้านพรุตะเคียน
11. สหกรณ์บ้านถ้ำสิงห์
12. กลุ่มนาสัก
13. สหกรณ์ศูนย์กลางละอาย
14. สหกรณ์ก้าวสร้างสรรค์
15. สหกรณ์นครศรีธรรมราช
16. สหกรณ์บ้านทุ่งเลียบ
17. สหกรณ์เคหะชุมชนนครศรีธรรมราช
18. สหกรณ์บ้านคลองใหญ่
19. สหกรณ์เคหะรัชฎาภูเก็ต
20. สหกรณ์ชุมชนเทศบาลเมืองภูเก็ต
21. สหกรณ์ปอแร่สันติสุข
22. สหกรณ์โคกม่วง
23. กลุ่มเคหสถานไทย – จังโหลน

24. สหกรณ์ถ้ำลอด
25. กลุ่มธนกิจ
26. กลุ่มควนทองพัฒนา + กลุ่มบกหุ่น
27. กลุ่มศีลางาม
28. สหกรณ์บ้านนาเดิม
29. กลุ่มเขาพลูสามัคคี
30. กลุ่มบ้านตอหอ
31. สหกรณ์ทუნทวี
32. สหกรณ์บ้านตะกรบ
33. สหกรณ์พนม
34. กลุ่มเนรมิต
35. กลุ่มน้ำหัก
36. สหกรณ์มิตรชาวสวน
37. สหกรณ์บ้านควนเจริญ
38. สหกรณ์มิตรสัมพันธ์
39. กลุ่มทุ่งเตาใหม่
40. กลุ่มปุเปี้ยว
41. สหกรณ์ชโลดมพัฒนา
42. สหกรณ์ศรัทธาธรรม
43. กลุ่มธารทิพย์
44. กลุ่มเทิดพระเกียรติ
45. กลุ่มรวมน้ำใจกิจกรรมยนต์ดอนสัก
46. สหกรณ์เกษตรสัมพันธ์
47. สหกรณ์บ้านนาเจริญ
48. สหกรณ์บ้านควนสาย
49. สหกรณ์ไชยราชบุรี
50. กลุ่มหนองบัว
51. สหกรณ์สังฆธรรม
52. กลุ่มเทศบาลพนม
53. กลุ่มบ้านไร่ยาว

การสนับสนุนของหน่วยงานภายในชุมชน

การสนับสนุนของหน่วยงานภายในชุมชน โดยส่วนใหญ่การสนับสนุนเป็นไปในรูปแบบของการสนับสนุนบุคลากรในการเข้ามาช่วยกิจกรรมต่างๆของทางสถานี โดยมีรายนามหน่วยงานที่ให้การสนับสนุนสถานีวิทยุชุมชนเครดิตยูเนียนดังนี้

1. ชุมชนสหกรณ์เครดิตยูเนียนแห่งประเทศไทย จำกัด สาขาภาคใต้ ให้การสนับสนุนห้องส่งสถานีวิทยุชุมชนเครดิตยูเนียน ซึ่งอยู่ในพื้นที่สำนักงานชุมชนสหกรณ์เครดิตยูเนียนแห่งประเทศไทย จำกัด สาขาภาคใต้
2. โรงพยาบาลบ้านนาเดิม ให้การสนับสนุนบุคลากรเพื่อช่วยในการเผยแพร่ความรู้เกี่ยวกับสุขภาพภายในชุมชน
3. โรงพยาบาลสวนสราญรมย์ ให้การสนับสนุนบุคลากรเพื่อช่วยในการเผยแพร่ความรู้เกี่ยวกับสุขภาพภายในชุมชน
4. มูลนิธิชินบัญชร ให้การสนับสนุนบุคลากรเพื่อช่วยในการเผยแพร่ความรู้เกี่ยวกับศาสนา
5. โรงเรียนท่าสะท้อนวิทยา ให้การสนับสนุนบุคลากรเพื่อช่วยในการเผยแพร่ความรู้เกี่ยวกับการศึกษา
6. ชมรมอาสาสมัครสาธารณสุขหมู่บ้าน ตำบลท่าสะท้อนให้การสนับสนุนบุคลากรเพื่อช่วยในการเผยแพร่ความรู้เกี่ยวกับสุขภาพภายในชุมชน
7. มูลนิธิกุศลศรัทธาให้การสนับสนุนบุคลากรเพื่อช่วยในการเผยแพร่ความรู้เกี่ยวกับศาสนา
8. กลุ่มแม่บ้านเกษตรกรผลิตภัณฑักระจุตท่าเรือให้การสนับสนุนบุคลากรเพื่อช่วยในการเผยแพร่ความรู้เกี่ยวกับเศรษฐกิจชุมชน
9. ผู้นำชุมชน ตำบลนาใต้ให้การสนับสนุนบุคลากรเพื่อช่วยในการให้ข้อมูลข่าวสารต่างๆภายในชุมชน
10. กลุ่มส่งเสริมศิลปในพื้นที่บ้านให้การสนับสนุนบุคลากรเพื่อช่วยในการเผยแพร่ความรู้เกี่ยวกับศิลปะพื้นบ้าน
11. เยาวชนตำบลท่าสะท้อนให้การสนับสนุนบุคลากรเพื่อช่วยในการเผยแพร่ความรู้เกี่ยวกับการศึกษา
12. องค์การบริหารส่วนตำบลท่าสะท้อนให้การสนับสนุนบุคลากรเพื่อช่วยในการให้ข้อมูลข่าวสารต่างๆภายในชุมชน

13. ชมรมวิทยุสมัครเล่นตำบลท่าสะท้อน ให้การสนับสนุนช่วยเหลือในการจัดตั้งเสาสัญญาณวิทยุ

การสนับสนุนของหน่วยงานภายนอกชุมชน

การสนับสนุนของหน่วยงานภายนอกชุมชนนั้นเป็นไปในรูปแบบของการสนับสนุนงบประมาณ และการสนับสนุนด้านการบริหารจัดการการกระจายเสียงทั้งด้านการสนับสนุนบุคลากร การสนับสนุนงบประมาณ และการสนับสนุนความรู้

1. สำนักงานประกันสุขภาพแห่งชาติ ให้การสนับสนุนงบประมาณเพื่อการดำเนินงานสถานีวิทยุชุมชนเครดิตยูเนียน
2. คณะกรรมการสิทธิมนุษยชนแห่งชาติ ให้การสนับสนุนความรู้เพื่อการดำเนินงานสถานีวิทยุชุมชนเครดิตยูเนียน
3. สถาบันพัฒนาองค์กรชุมชน ให้การสนับสนุนความรู้เพื่อการดำเนินงานสถานีวิทยุชุมชนเครดิตยูเนียน
4. โครงการครอบครัวเข้มแข็ง จังหวัดสุราษฎร์ธานี ให้การสนับสนุนความรู้เพื่อการดำเนินงานสถานีวิทยุชุมชนเครดิตยูเนียน
5. สำนักงานประกันสุขภาพแห่งชาติ จังหวัดพัทลุง ให้การสนับสนุนความรู้เพื่อการดำเนินงานสถานีวิทยุชุมชนเครดิตยูเนียน
6. มูลนิธิอาสาสมัครเพื่อสังคม (อสม.) จังหวัดกระบี่ ให้การสนับสนุนความรู้เพื่อการดำเนินงานสถานีวิทยุชุมชนเครดิตยูเนียน

ศูนย์วิทยุทรัพยากร
จุฬาลงกรณ์มหาวิทยาลัย

4.6 ความพร้อมและความต้องการของผู้ฟังกับการมีส่วนร่วมในสถานีวิทยชุมชน เครดิตยูเนียน จังหวัดสุราษฎร์ธานี

1. ข้อมูลส่วนบุคคล

ตารางที่ 8 แสดงจำนวนและร้อยละของกลุ่มตัวอย่างจำแนกตามเพศ

เพศ	จำนวน(คน)	ร้อยละ
ชาย	183	47.3
หญิง	204	52.7
รวม	394	100

จากตารางที่ 8 พบว่า กลุ่มตัวอย่างเป็นเพศหญิงมากกว่าเพศชาย

ตารางที่ 9 แสดงจำนวนและร้อยละของกลุ่มตัวอย่างจำแนกตามอายุ

อายุ (ปี)	จำนวน(คน)	ร้อยละ
15 - 20 ปี	58	14.7
21 - 25 ปี	42	10.7
26 - 30 ปี	64	16.2
31 - 35 ปี	30	7.6
36 - 40 ปี	75	20.0
41 - 45 ปี	27	6.9
46 - 50 ปี	39	9.9
50 ปีขึ้นไป	58	14.7
รวม	394	100

จากตารางที่ 9 พบว่ากลุ่มตัวอย่างส่วนใหญ่มีอายุในช่วง 36 - 40 ปี รองลงมา คือกลุ่มตัวอย่างอายุระหว่าง 26 - 30 ปี และกลุ่มตัวอย่างที่มีจำนวนน้อยที่สุด คือกลุ่มตัวอย่างที่มีช่วงอายุ 41 - 45 ปี

ตารางที่ 10 แสดงจำนวนและร้อยละของกลุ่มตัวอย่างจำแนกตามระดับการศึกษา

ระดับการศึกษา	จำนวน(คน)	ร้อยละ
ไม่ได้ศึกษา	13	3.3
ประถมศึกษา	116	29.4
มัธยมศึกษาตอนต้น	76	19.3
มัธยมศึกษาตอนปลาย	75	19.0
อนุปริญญา	28	7.1
ปริญญาตรี	79	20.1
สูงกว่าปริญญาตรี	7	1.8
รวม	394	100

จากตารางที่ 10 พบว่า กลุ่มตัวอย่างส่วนใหญ่มีการศึกษาระดับประถมศึกษา รองลงมาคือระดับการศึกษามัธยมศึกษาตอนต้น และกลุ่มตัวอย่างที่น้อยที่สุดคือกลุ่มตัวอย่างที่มีระดับการศึกษาสูงกว่าปริญญาตรี

ตารางที่ 11 แสดงจำนวนและร้อยละของกลุ่มตัวอย่างจำแนกตามอาชีพ

อาชีพ	จำนวน(คน)	ร้อยละ
ว่างงาน	16	4.20
นักเรียน/นักศึกษา	60	15.70
รับราชการ/รัฐวิสาหกิจ	37	9.70
พนักงานบริษัทอื่นๆ	21	5.50
อาชีพอิสระ/ ทำสวน	190	46.50
แม่บ้าน	70	18.40
รวม	394	100

จากตารางที่ 11 พบว่า อาชีพอิสระ/เกษตรกรที่มีกลุ่มตัวอย่างมากที่สุด รองลงมาคืออาชีพนักเรียน/นักศึกษา และอาชีพที่มีกลุ่มตัวอย่างจำนวนน้อยที่สุดคืออาชีพอื่นๆ ซึ่งกลุ่มตัวอย่างว่างงาน

ตารางที่ 12 แสดงจำนวนและร้อยละของกลุ่มตัวอย่างจำแนกตามรายได้ (ต่อเดือน)

รายได้(ต่อเดือน)	จำนวน(คน)	ร้อยละ
ยังไม่มีรายได้	67	17.0
ต่ำกว่า 5,000 บาท	46	12.7
5,000 - 10,000 บาท	139	34.3
10,001 - 15,000 บาท	68	17.3
15,001 - 20,000 บาท	30	7.6
20,001 - 25,000 บาท	19	4.8
25,001 - 30,000 บาท	10	2.5
30,001 ขึ้นไป	15	3.8
รวม	394	100

จากตารางที่ 12 พบว่า กลุ่มตัวอย่างส่วนใหญ่มีรายได้อยู่ในช่วง 5,000 - 10,000 บาท รองลงมาคือ 10,001 - 15,000 บาท และกลุ่มตัวอย่างที่มีน้อยที่สุดคือกลุ่มตัวอย่างที่มีรายได้ช่วง 25,001 - 30,000 บาท

ตารางที่ 13 แสดงจำนวนและร้อยละของกลุ่มตัวอย่างจำแนกตามบทบาททางสังคม

บทบาท	จำนวน(คน)	ร้อยละ
ไม่มีตำแหน่ง	365	94.10
ผู้นำท้องถิ่น	6	1.50
ผู้นำกลุ่ม	17	4.40
รวม	394	100

จากตารางที่ 13 พบว่า กลุ่มตัวอย่างไม่มีตำแหน่งทางสังคมมากที่สุด รองลงมาคือผู้นำกลุ่ม และกลุ่มตัวอย่างจำนวนน้อยที่สุดคือผู้นำท้องถิ่น

2. ข้อมูลความพร้อมของชุมชนในการมีส่วนร่วม

ตารางที่ 14 แสดงจำนวน, ร้อยละ และค่าเฉลี่ย ของกลุ่มตัวอย่าง จำแนกตามความพร้อมในการมีส่วนร่วมของคนในชุมชน

ความพร้อมในการมีส่วนร่วม	ระดับความพร้อม					ค่าเฉลี่ย (1-5)	ระดับการรับรู้
	น้อยที่สุด	น้อย	ปานกลาง	มาก	มากที่สุด		
ความกระตือรือร้น	26 (6.6)	64 (16.3)	184 (46.8)	80 (20.4)	39 (9.9)	3.1069	ปานกลาง
ความรู้เกี่ยวกับการบริหารจัดการวิद्यุชุมชน	62 (15.7)	129 (32.7)	133 (33.8)	54 (13.7)	14 (3.6)	2.5638	น้อย
ความรู้เกี่ยวกับการผลิตรายการวิद्यุชุมชน	77 (19.7)	127 (32.6)	212 (31.0)	56 (14.4)	9 (2.3)	2.4692	น้อย
ความรู้เกี่ยวกับเทคนิคและอุปกรณ์เพื่อดำเนินงานวิद्यุชุมชน	103 (26.2)	126 (32.1)	108 (27.5)	43 (10.9)	13 (3.3)	2.3308	น้อย
การให้การสนับสนุนเงินเพื่อการดำเนินงานของสถานีวิทยุชุมชน	65 (16.5)	105 (26.6)	130 (33.0)	77 (19.5)	17 (4.3)	2.6853	ปานกลาง
ตำแหน่งหน้าที่ของท่านสามารถสนับสนุนการดำเนินงานของสถานีวิทยุชุมชน	87 (22.1)	133 (33.8)	121 (30.7)	34 (8.6)	19 (4.8)	2.4036	น้อย

ความพร้อมในการมีส่วนร่วม	ระดับความพร้อม					ค่าเฉลี่ย (1-5)	ระดับการรับรู้
	น้อยที่สุด	น้อย	ปานกลาง	มาก	มากที่สุด		
บทบาททางสังคมของท่านที่ได้รับมอบหมายจากชุมชนมีผลต่อการเข้ามามีส่วนร่วมในสถานีวิทยุชุมชนได้	78 (19.9)	135 (34.4)	106 (27.0)	45 (11.5)	28 (7.1)	2.5153	น้อย
การจัดเวลาของท่านในการเข้ามามีส่วนร่วมในสถานีวิทยุชุมชนได้	68 (17.3)	103 (26.2)	138 (35.1)	66 (16.8)	18 (4.6)	2.6514	ปานกลาง
รวม	2.5908						น้อย

จากตารางที่ 14 พบว่า กลุ่มตัวอย่างมีความพร้อมในภาพรวมอยู่ในระดับน้อย หากพิจารณารายด้านพบว่าด้านความกระตือรือร้นมากที่สุด ซึ่งอยู่ในระดับปานกลาง รองลงมาคือความพร้อมในการให้การสนับสนุนเงินเพื่อการดำเนินงานของสถานีวิทยุชุมชน ซึ่งอยู่ในระดับปานกลาง และความพร้อมที่กลุ่มตัวอย่างมีความพร้อมน้อยที่สุดคือความพร้อมในความรู้เกี่ยวกับเทคนิคและอุปกรณ์เพื่อดำเนินงานวิทยุชุมชน

ศูนย์วิทยุทรัพยากร
จุฬาลงกรณ์มหาวิทยาลัย

ตารางที่ 15 แสดงจำนวน, ร้อยละ และค่าเฉลี่ยของกลุ่มตัวอย่าง จำแนกตามความพร้อมในการมีส่วนร่วมตามความพร้อมแต่ละด้าน

ความพร้อมในการมีส่วนร่วม	ระดับความพร้อม					ค่าเฉลี่ย (1-5)	ระดับการรับรู้
	น้อยที่สุด	น้อย	ปานกลาง	มาก	มากที่สุด		
ความพร้อมด้านจิตใจ	26 (6.6)	64 (16.3)	184 (46.8)	80 (20.4)	39 (9.9)	3.1069	ปานกลาง
ความพร้อมด้านความรู้	81 (20.53)	127 (32.46)	151 (30.76)	51 (13)	12 (3.06)	2.4546	น้อย
ความพร้อมด้านฐานะทางเศรษฐกิจ	65 (16.5)	105 (26.6)	130 (33.0)	77 (19.5)	17 (4.3)	2.6853	ปานกลาง
ความพร้อมด้านฐานะทางสังคม	82.5 (21)	134 (34.1)	113.5 (28.85)	39.5 (10.05)	23.5 (5.95)	2.4595	น้อย
ความพร้อมด้านเวลา	68 (17.3)	103 (26.2)	138 (35.1)	66 (16.8)	18 (4.6)	2.6514	ปานกลาง

จากตารางที่ 15 พบว่า กลุ่มตัวอย่างมีความพร้อมด้านจิตใจมากที่สุด ซึ่งอยู่ในระดับปานกลาง รองลงมาคือความพร้อมด้านฐานะทางเศรษฐกิจ ซึ่งอยู่ในระดับปานกลาง และความพร้อมที่น้อยที่สุดคือความพร้อมด้านความรู้ ซึ่งอยู่ในระดับน้อย

ศูนย์วิทยทรัพยากร
จุฬาลงกรณ์มหาวิทยาลัย

3. ความต้องการของชุมชนในการมีส่วนร่วม

ตารางที่ 16 แสดงจำนวน, ร้อยละ, ค่าเฉลี่ย และส่วนเบี่ยงเบนมาตรฐานของกลุ่มตัวอย่าง จำแนกตามความต้องการในการมีส่วนร่วมของคนในชุมชน

ความต้องการในการมีส่วนร่วมของคนในชุมชน	ระดับความต้องการ					ค่าเฉลี่ย (1-5)	ระดับการรับรู้
	น้อยที่สุด	น้อย	ปานกลาง	มาก	มากที่สุด		
มีส่วนร่วมในการฟังรายการวิทยุชุมชน	16 (4.1)	41 (10.4)	144 (36.5)	144 (36.5)	49 (12.4)	3.4289	ปานกลาง
มีส่วนร่วมแจ้งเรื่องร้องเรียน/ ขอความช่วยเหลือ	22 (5.6)	66 (16.8)	157 (39.8)	127 (32.2)	21 (5.3)	3.1980	ปานกลาง
มีส่วนร่วมแสดงความคิดเห็นเรื่องปัญหาชุมชนในรายการ	23 (5.9)	72 (18.5)	137 (35.2)	127 (32.6)	30 (7.7)	3.1774	ปานกลาง
มีส่วนร่วมบริจาคสนับสนุนรายการ	34 (8.7)	90 (23.0)	152 (38.8)	100 (25.5)	16 (4.1)	2.9337	ปานกลาง
มีส่วนร่วมนำข้อมูลที่ได้รับฟังไปตัดสินใจในชีวิตประจำวัน	31 (7.9)	50 (12.8)	150 (38.3)	132 (33.7)	29 (7.4)	3.1990	ปานกลาง
มีส่วนร่วมในการเลือกและนำเสนอประเด็นในรายการ	31 (7.9)	98 (25.1)	128 (32.8)	114 (29.2)	19 (4.9)	2.9795	ปานกลาง
มีส่วนร่วมเป็นผู้ดำเนินรายการ	74 (19.0)	135 (34.6)	93 (23.8)	71 (18.2)	17 (4.4)	2.5436	น้อย

ความต้องการในการมีส่วนร่วม	ระดับความต้องการ					ค่าเฉลี่ย (1-5)	ระดับการรับรู้
	น้อยที่สุด	น้อย	ปานกลาง	มาก	มากที่สุด		
มีส่วนร่วมในการเป็นผู้ควบคุมเสี่ยงและเทคนิค	105 (27.0)	116 (29.8)	84 (21.6)	69 (17.7)	15 (3.9)	2.4165	น้อย
มีส่วนร่วมในการเป็นผู้ประสานข้อมูล เนื้อหาที่จัดรายการให้ตอบสนองชุมชน	81 (20.6)	87 (22.1)	135 (34.3)	72 (18.3)	19 (4.8)	2.6472	ปานกลาง
มีส่วนร่วมในการกำหนดกิจกรรมส่งเสริมการฟังรายการวิทยุ	56 (14.3)	91 (23.2)	134 (34.2)	84 (21.4)	27 (6.9)	2.8342	ปานกลาง
มีส่วนร่วมในการให้ความช่วยเหลือทั่วไปในการผลิตรายการ	66 (16.8)	67 (17.0)	162 (41.1)	74 (18.8)	25 (6.3)	2.8096	ปานกลาง
มีส่วนร่วมเป็นผู้วางแผนและกำหนดนโยบายเกี่ยวกับวิทยุชุมชน	86 (22.2)	106 (27.3)	126 (32.5)	54 (13.9)	16 (4.1)	2.5052	น้อย
มีส่วนร่วมเป็นผู้ตัดสินใจเกี่ยวกับการแต่งตั้งคณะทำงานของสถานีวิทยุชุมชน	52 (13.4)	97 (24.9)	149 (38.3)	61 (15.7)	30 (7.7)	2.7943	ปานกลาง

ความต้องการในการมีส่วนร่วม	ระดับความต้องการ					ค่าเฉลี่ย (1-5)	ระดับการรับรู้
	น้อยที่สุด	น้อย	ปานกลาง	มาก	มากที่สุด		
มีส่วนร่วมเป็นผู้ตัดสินใจเกี่ยวกับการเพิ่ม/ลดช่วงเวลาออกอากาศ/เนื้อหา	46 (11.8)	115 (29.6)	145 (37.3)	67 (17.2)	16 (4.1)	2.7224	ปานกลาง
มีส่วนร่วมเป็นผู้วางแผนกิจกรรมต่างๆ ที่เกี่ยวกับการพัฒนาวิทยุชุมชน	60 (15.5)	123 (31.8)	117 (30.2)	62 (16.0)	25 (6.5)	2.6615	ปานกลาง
มีส่วนร่วมเป็นผู้วางแผนเรื่องการจัดหางบประมาณสนับสนุนวิทยุชุมชน	73 (18.9)	131 (33.9)	103 (26.6)	70 (18.1)	10 (2.6)	2.5168	น้อย
มีส่วนร่วมในการกำหนดกลไกการเสริมสร้างพลังวิทยุชุมชน เช่น การฝึกอบรม	51 (13.2)	101 (26.2)	119 (30.8)	80 (20.7)	35 (9.1)	2.8627	ปานกลาง
รวม	2.8371						ปานกลาง

จากตารางที่ 16 พบว่า กลุ่มตัวอย่างมีความต้องการในภาพรวมพบว่าอยู่ในระดับปานกลาง หากพิจารณาความต้องการมีส่วนร่วมรายด้านพบว่าการมีส่วนร่วมในการฟังรายการวิทยุชุมชนมากที่สุด ซึ่งอยู่ในระดับปานกลาง รองลงมาคือความต้องการในการมีส่วนร่วมนำข้อมูลที่ได้รับฟังไปตัดสินใจในชีวิตประจำวัน ซึ่งอยู่ในระดับปานกลาง และความต้องการที่กลุ่มตัวอย่างมีความต้องการน้อยที่สุดคือความต้องการมีส่วนร่วมในการเป็นผู้ควบคุมเสียงและเทคนิค

ตารางที่ 17 แสดงจำนวน, ร้อยละ และค่าเฉลี่ยของกลุ่มตัวอย่าง จำแนกความต้องการมีส่วนร่วมตามระดับการมีส่วนร่วม

ความต้องการใน การมีส่วนร่วม ของคนในชุมชน	ระดับความต้องการ					ค่าเฉลี่ย (1-5)	ระดับ การรับรู้
	น้อย ที่สุด	น้อย	ปาน กลาง	มาก	มาก ที่สุด		
ความต้องการมี ส่วนร่วมระดับผู้รับ สาร	31 (6.44)	50 (16.3)	150 (37.72)	132 (32.1)	29 (7.38)	3.1990	ปานกลาง
ความต้องการมี ส่วนร่วมระดับ ผู้ผลิต	69 (17.6)	99 (25.3)	123 (31.3)	81 (20.6)	20 (5.2)	2.7051	ปานกลาง
ความต้องการมี ส่วนร่วมระดับผู้ วางแผน	61 (15.83)	112 (28.95)	127 (32.62)	66 (16.93)	22 (5.68)	2.67715	น้อย

จากตารางที่ 17 พบว่า กลุ่มตัวอย่างมีความต้องการในการมีส่วนร่วมระดับผู้รับสารมากที่สุด ซึ่งอยู่ในระดับปานกลาง รองลงมาคือความต้องการในการมีส่วนร่วมระดับผู้ผลิต ซึ่งอยู่ในระดับปานกลาง และความต้องการที่กลุ่มตัวอย่างมีความต้องการน้อยที่สุดคือความต้องการในมีส่วนร่วมระดับผู้วางแผน ซึ่งอยู่ในระดับปานกลาง

ศูนย์วิทยทรัพยากร
จุฬาลงกรณ์มหาวิทยาลัย

4.7 ระดับการมีส่วนร่วมของชุมชนในสถานีวิทย์ชุมชนเครดิตยูเนียน จังหวัดสุราษฎร์ธานี

การพิจารณาระดับการมีส่วนร่วมของชุมชนในสถานีวิทย์ชุมชนเครดิตยูเนียน จังหวัดสุราษฎร์ธานีนั้นแบ่งประเภทของผู้มีส่วนร่วมเป็น 2 ระดับคือ

1. ผู้มีส่วนร่วมระดับชาวบ้าน พิจารณาการมีส่วนร่วมตามระดับการมีส่วนร่วม 3 ระดับ (กาญจนา แก้วเทพ, 2543 โดยพิจารณาจากลักษณะการมีส่วนร่วมของอาสาสมัครชาวบ้านของสถานีวิทย์ชุมชนทั้งหมด 27 คนพบว่า ชาวบ้านมีลักษณะการมีส่วนร่วมระดับผู้รับสาร/ ผู้ใช้สาร ซึ่งเป็นการมีส่วนร่วมในระดับที่น้อยที่สุด แต่มีผู้มีส่วนร่วมมากที่สุด ในการศึกษาจากการมีส่วนร่วมของชาวบ้านที่เข้ามามีส่วนร่วมในการเป็นอาสาสมัครของสถานีวิทย์ชุมชนทั้งหมด 27 คน พบว่ามีอาสาสมัครชาวบ้านเข้ามามีส่วนร่วมเพียงระดับการมีส่วนร่วมขั้นแรกในระดับของผู้รับสาร 16 คน คิดเป็น 59.26% (โดยแบ่งเป็นผู้ที่เข้ามามีส่วนร่วมในการจัดกิจกรรมเสริมของสถานีวิทย์ 10 คน คิดเป็น 62.50% และผู้ที่เข้ามามีส่วนร่วมในการประชุมกับสถานีวิทย์ชุมชนในฐานะผู้ฟังเพื่อร่วมแสดงความคิดเห็นผ่านเวทีการประชุม 5 คน คิดเป็น 31.25% และเป็นชาวบ้านที่บริจาคเครื่องปรับอากาศ 1 เครื่องคิดเป็น 16.66%) มีอาสาสมัครชาวบ้านเข้ามามีส่วนร่วมในระดับการมีส่วนร่วมระดับที่ 2 ในระดับของผู้ผลิต 3 คน คิดเป็น 11.11% (โดยทั้งหมดเป็นผู้ที่มีส่วนร่วมในการเป็นผู้จัดรายการ) และมีอาสาสมัครชาวบ้านเข้ามามีส่วนร่วมในระดับการมีส่วนร่วมระดับที่ 3 ในระดับของผู้วางแผน 8 คน คิดเป็น 29.63% (โดยทั้งหมดเป็นผู้มีส่วนร่วมในการเป็นคณะกรรมการบริหารของสถานี) โดยสรุปรายงานอาสาสมัครชาวบ้านที่เข้ามามีส่วนร่วมในสถานีวิทย์ชุมชนดังนี้

ศูนย์วิทยทรัพยากร
จุฬาลงกรณ์มหาวิทยาลัย

โดยสรุปสัดส่วนการมีส่วนร่วมของอาสาสมัครชาวบ้านในการมีส่วนร่วมทั้ง 3 ระดับ

แผนภาพที่ 2 แสดงสัดส่วนการมีส่วนร่วมของอาสาสมัครชาวบ้านในการมีส่วนร่วม

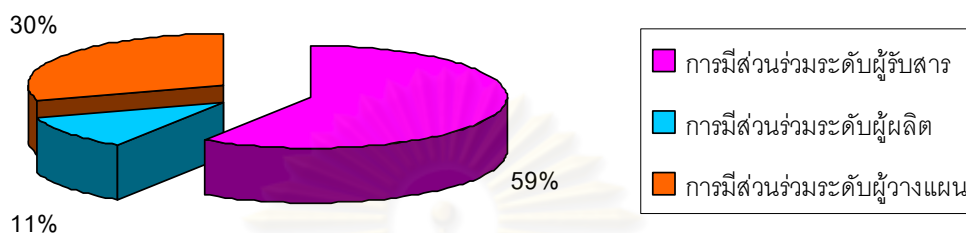

อาสาสมัครชาวบ้านที่มีส่วนร่วมระดับผู้รับสาร

1. มีส่วนร่วมในการจัดกิจกรรมเสริมของทางสถานี

คนที่ 1 คุณจุไร คมสัน

ประสานกรรมการฝ่ายจัดเลี้ยงงานเลี้ยงน้ำชาเพื่อหาทุนของสถานี

คนที่ 2 คุณวิไลพร เพชรรัตน์

กรรมการฝ่ายจัดเลี้ยงงานเลี้ยงน้ำชาเพื่อหาทุนของสถานี

คนที่ 3 คุณชนิษฐา ชำนาญกิจ

กรรมการฝ่ายจัดเลี้ยงงานเลี้ยงน้ำชาเพื่อหาทุนของสถานี

คนที่ 4 คุณถาวร ทองหล่อเลิศ

กรรมการฝ่ายแจกจ่ายบัตรงานเลี้ยงน้ำชาเพื่อหาทุนของสถานี

คนที่ 5 คุณเรวัตร์ พันธุ์ประทุม

กรรมการฝ่ายแจกจ่ายบัตรงานเลี้ยงน้ำชาเพื่อหาทุนของสถานี

คนที่ 6 คุณปราโมทย์ อินทร์ภักษ์
กรรมการฝ่ายแจกจ่ายบัตรงานเลี้ยงน้ำชาเพื่อหาทุนของสถานี่

คนที่ 7 คุณชาติชาย อาจณรงค์
กรรมการฝ่ายแจกจ่ายบัตรงานเลี้ยงน้ำชาเพื่อหาทุนของสถานี่

คนที่ 8 คุณวินัย ทิพย์พันธ์
กรรมการฝ่ายแจกจ่ายบัตรงานเลี้ยงน้ำชาเพื่อหาทุนของสถานี่

คนที่ 9 คุณจิราภา หนูชัย
ประธานกรรมการฝ่ายกำกับเวที่งานเลี้ยงน้ำชาเพื่อหาทุนของสถานี่

คนที่ 10 คุณไพโรจน์ คลล้า
กรรมการฝ่ายกำกับเวที่งานเลี้ยงน้ำชาเพื่อหาทุนของสถานี่

2. การมีส่วนร่วมในการประชุมกับสถานี่วิทยุชุมชนในฐานะผู้ฟัง

คนที่ 11 คุณเกรียงศักดิ์ ลิ้มสุวรรณ
เข้าร่วมประชุมเพื่อร่วมหารือ และ แสดงความคิดเห็นในฐานะตัวแทนกลุ่มผู้ฟังออมทรัพย์
5 ธันวาคมกลุ่มเพื่อพัฒนาชุมชน

คนที่ 12 คุณพินัย กุศลชู
เข้าร่วมประชุมเพื่อร่วมหารือ และ แสดงความคิดเห็นในฐานะตัวแทนกลุ่มผู้ฟังประชาคม
ตำบลท่าสะทอน

คนที่ 13 คุณนฤเนตร เจริญมี
เข้าร่วมประชุมเพื่อร่วมหารือ และ แสดงความคิดเห็นในฐานะตัวแทนกลุ่มออมทรัพย์รวม
พลังชาวสวน

คนที่ 14 คุณบุปผา รอดสกุล

เข้าร่วมประชุมเพื่อร่วมหารือ และ แสดงความคิดเห็นในฐานะตัวแทนกลุ่มรดับส่งนักเรียน

คนที่ 15 คุณธนเทพ วาสินธุ์

เข้าร่วมประชุมเพื่อร่วมหารือ และ แสดงความคิดเห็นในฐานะตัวแทนกลุ่มอนุรักษ์วัฒนธรรม และประเพณีไทยขุนทะเล

3. การมีส่วนร่วมในการบริจาคอุปกรณ์

คนที่ 16 คุณภาส เพชรผ่อง บริจาคเครื่องปรับอากาศ 1 เครื่อง เพื่อใช้ในการจัดรายการในห้องส่ง

อาสาสมัครชาวบ้านผู้เข้ามามีส่วนร่วมในระดับผู้ผลิตในการเป็นผู้จัดรายการ

คนที่ 17 คุณสุรียา ชัยยศ

ผู้จัดรายการวิทยุชุมชน การส่งเสริมอาชีพชุมชน

คนที่ 18 คุณศรีพัฒน์ เกื้อสกุล

ผู้จัดรายการศิลปะพื้นบ้าน

คนที่ 19 คุณลักขณา กุลศิริ

ช่วยเรื่องการจัดการทั่วไปของสถานีทั้งเรื่องการประชุมงานอาสาสมัครเพื่อประชุมหารือการจัดเอกสารการประชุม เอกสารสรุปการใช้งบประมาณแต่ครั้งที่มีการจัดกิจกรรม เป็นต้น และเป็นผู้จัดรายการเครดิตยูเนี่ยนชุมชน

อาสาสมัครชาวบ้านผู้เข้ามามีส่วนร่วมในระดับผู้ผลิตและผู้วางแผน

คนที่ 20 คุณจ้านง รุ่งแย้ม

คณะกรรมการบริหารสถานีวิทยุชุมชนเครดิตยูเนี่ยน จังหวัดสุราษฎร์ธานี โดยดำรงตำแหน่งตั้งแต่ช่วงปีพ.ศ. 2547 – 2550

คนที่ 21 คุณสมพร ทองด้วง

คณะกรรมการบริหารสถานีวิทยชุมชนเครดิตยูเนียน จังหวัดสุราษฎร์ธานี โดยดำรง
ตำแหน่งตั้งแต่ช่วงปีพ.ศ. 2547 – 2550

คนที่ 22 คุณมาลี ย้อยสกุล

คณะกรรมการบริหารสถานีวิทยชุมชนเครดิตยูเนียน จังหวัดสุราษฎร์ธานี โดยดำรง
ตำแหน่งตั้งแต่ช่วงปีพ.ศ. 2552 – ปัจจุบัน

คนที่ 23 คุณหิรัญ เรืองสวัสดิ์

ที่ปรึกษาของคณะกรรมการบริหารสถานีวิทยชุมชนเครดิตยูเนียน จังหวัดสุราษฎร์ธานี
โดยดำรงตำแหน่งตั้งแต่ช่วงปีพ.ศ. 2552 – ปัจจุบัน

คนที่ 24 คุณปรีชา เรืองศรี

คณะกรรมการบริหารสถานีวิทยชุมชนเครดิตยูเนียน จังหวัดสุราษฎร์ธานี โดยดำรง
ตำแหน่งตั้งแต่ช่วงปีพ.ศ. 2547 - 2550 และปัจจุบันเป็นที่ปรึกษาของคณะกรรมการ
บริหารสถานีวิทยชุมชนเครดิตยูเนียน จังหวัดสุราษฎร์ธานี และเป็นผู้จัดรายการข่าว
บริการในชุมชน

คนที่ 25 คุณวีระยุทธ วังแซ

คณะกรรมการบริหารสถานีวิทยชุมชนเครดิตยูเนียน จังหวัดสุราษฎร์ธานี โดยดำรง
ตำแหน่งตั้งแต่ช่วงปีพ.ศ. 2547 - 2550

คนที่ 26 คุณวิภาดา วาสินธุ์

ที่ปรึกษาของคณะกรรมการบริหารสถานีวิทยชุมชนเครดิตยูเนียน จังหวัดสุราษฎร์ธานี
โดยดำรงตำแหน่งตั้งแต่ช่วงปีพ.ศ. 2547 – 2550 และเป็นผู้จัดรายการวัฒนธรรม
ประเพณี ภูมิปัญญาท้องถิ่น

คนที่ 27 คุณธีรพล พุฒทอง

คณะกรรมการบริหารสถานีวิทยุชุมชนเครดิตยูเนียน จังหวัดสุราษฎร์ธานี โดยดำรงตำแหน่งตั้งแต่ช่วงปีพ.ศ. 2552 – ปัจจุบัน และเป็นผู้จัดรายการธนาคารต้นไม้ตำบลท่า สะท่อน

2. การมีส่วนร่วมระดับผู้นำกลุ่ม พิจารณาจากการมีส่วนร่วมตามระดับการมีส่วนร่วม 3 ระดับ (กาญจนา แก้วเทพ, 2543) โดยพิจารณาจากลักษณะการมีส่วนร่วมของอาสาสมัครผู้นำกลุ่มของสถานีวิทยุชุมชนทั้งหมด 17 คน โดยทั้ง 17 คนเข้ามามีส่วนร่วมถึงระดับผู้วางแผน และนอกจากนี้ ในจำนวน 17 คน มีถึง 6 คนที่มีส่วนร่วมทั้งในระดับผู้ผลิต และผู้วางแผน

อาสาสมัครผู้นำกลุ่มที่เข้ามามีส่วนร่วมในระดับผู้วางแผน

คนที่ 1 คุณवाद บุญศิริ

ประธานสหกรณ์เครดิตยูเนียนบ้านหนองหญ้าปล้อง เข้ามาเป็นอาสาสมัครรองประธานคณะกรรมการบริหารสถานีวิทยุชุมชนเครดิตยูเนียน

คนที่ 2 คุณเชื้อน เจริญเวช

ผู้นำกลุ่มเครดิตยูเนียนธนกิจ เข้ามาเป็นอาสาสมัครคณะกรรมการบริหารสถานีวิทยุชุมชนเครดิตยูเนียน จังหวัดสุราษฎร์ธานี โดยดำรงตำแหน่งตั้งแต่ช่วงปีพ.ศ. 2547 - 2550

คนที่ 3 คุณบุญธรรม ชวาง

กรรมการสหกรณ์เครดิตยูเนียนบ้านนาเดิม เข้ามาเป็นอาสาสมัครคณะกรรมการบริหารสถานีวิทยุชุมชนเครดิตยูเนียน จังหวัดสุราษฎร์ธานี โดยดำรงตำแหน่งตั้งแต่ช่วงปีพ.ศ. 2547 - 2552

คนที่ 4 คุณณัฐพิพัฒน์ วรฤทธิ์

ผู้จัดการสหกรณ์เครดิตยูเนียนสาขาภาคใต้ เข้ามาเป็นอาสาสมัครคณะกรรมการบริหารสถานีวิทยุชุมชนเครดิตยูเนียน จังหวัดสุราษฎร์ธานี โดยดำรงตำแหน่งตั้งแต่ช่วงปีพ.ศ. 2552 – ปัจจุบัน

คนที่ 5 คุณจงกล มีทับ

เหรียญกษาปณ์เครดิตยูเนียนบ้านเขาพลู และเป็นเจ้าหน้าที่ฝ่ายการเงินของสหกรณ์เครดิตยูเนียน จังหวัดสุราษฎร์ธานี เข้ามาเป็นอาสาสมัครคณะกรรมการบริหารสถานีวิทยุชุมชนเครดิตยูเนียน จังหวัดสุราษฎร์ธานี โดยดำรงตำแหน่งตั้งแต่ช่วงปีพ.ศ. 2547 - 2552

คนที่ 6 คุณอรรถพร เกษเพชร

ประธานสหกรณ์เครดิตยูเนียนทุนทิวี เข้ามาเป็นอาสาสมัครคณะกรรมการบริหารสถานีวิทยุชุมชนเครดิตยูเนียน จังหวัดสุราษฎร์ธานี โดยดำรงตำแหน่งตั้งแต่ช่วงปีพ.ศ. 2552 – ปัจจุบัน

คนที่ 7 คุณกมลพันธ์ ภัทรเวชวงศ์

ประธานสหกรณ์เครดิตยูเนียนบ้านนาเดิม เข้ามาเป็นอาสาสมัครที่ปรึกษาคณะกรรมการบริหารสถานีวิทยุชุมชนเครดิตยูเนียน จังหวัดสุราษฎร์ธานี โดยดำรงตำแหน่งตั้งแต่ช่วงปีพ.ศ. 2552 – ปัจจุบัน

คนที่ 8 คุณธวัชชัย ทองดำลิ่ง

นายกองค์การบริหารส่วนตำบลท่าสะท้อน เข้ามาเป็นอาสาสมัครที่ปรึกษาของคณะกรรมการบริหารสถานีวิทยุชุมชนเครดิตยูเนียน จังหวัดสุราษฎร์ธานี โดยดำรงตำแหน่งตั้งแต่ช่วงปีพ.ศ. 2552 – ปัจจุบัน

คนที่ 9 คุณคำรณ เทือกสุบรรณ

กำนันตำบลท่าสะท้อน เข้ามาเป็นอาสาสมัครที่ปรึกษาของคณะกรรมการบริหารสถานีวิทยุชุมชนเครดิตยูเนียน จังหวัดสุราษฎร์ธานี โดยดำรงตำแหน่งตั้งแต่ช่วงปีพ.ศ. 2552 – ปัจจุบัน

คนที่ 10 คุณสายสัมพันธ์ ศรีบุรุษ

ผู้ใหญ่บ้านเขาพลู เข้ามาเป็นอาสาสมัครที่ปรึกษาของคณะกรรมการบริหารสถานีวิทยุชุมชนเครดิตยูเนียน จังหวัดสุราษฎร์ธานี โดยดำรงตำแหน่งตั้งแต่ช่วงปีพ.ศ. 2552 – ปัจจุบัน

อาสาสมัครผู้นำกลุ่มที่เข้ามามีส่วนร่วมทั้งระดับผู้ผลิตและผู้วางแผน

คนที่ 11 คุณสุรพิณ สรรพคง

ประธานสหกรณ์เครดิตยูเนียนบ้านเขาพลู และเป็นผู้อำนวยการโรงเรียนเทศบาล 5 จังหวัดสุราษฎร์ธานี เข้ามาเป็นอาสาสมัครประธานคณะกรรมการบริหารสถานีวิทยชุมชนเครดิตยูเนียน จังหวัดสุราษฎร์ธานี และเป็นผู้จัดรายการการศึกษาและเยาวชน

คนที่ 12 คุณโกษา พรหมทอง

สมาชิกของสหกรณ์เครดิตยูเนียนบ้านนาเดิม และเป็นผู้อำนวยการโรงเรียนบ้านดอนทราย เข้ามาเป็นอาสาสมัครเลขานุการคณะกรรมการบริหารสถานีวิทยชุมชนเครดิตยูเนียน จังหวัดสุราษฎร์ธานี โดยดำรงตำแหน่งตั้งแต่ช่วงปีพ.ศ. 2547 - 2552 และปัจจุบันเป็นประธานคณะกรรมการบริหารสถานีวิทยชุมชนเครดิตยูเนียน จังหวัดสุราษฎร์ธานี และเป็นผู้จัดรายการเกษตรและสมุนไพรพื้นบ้าน

คนที่ 13 คุณลำยอง บุญลพ

กรรมการสหกรณ์เครดิตยูเนียนศรีวิภาธรรม และตัวแทนสภาพัฒนาการเมืองภาคประชาชน เข้ามาเป็นอาสาสมัครคณะกรรมการบริหารสถานีวิทยชุมชนเครดิตยูเนียน จังหวัดสุราษฎร์ธานี โดยดำรงตำแหน่งตั้งแต่ช่วงปีพ.ศ. 2547 - 2552 และปัจจุบันเป็นที่ปรึกษาของคณะกรรมการบริหารสถานีวิทยชุมชนเครดิตยูเนียน จังหวัดสุราษฎร์ธานี และเป็นผู้จัดรายการชุมชนเข้มแข็งกับสภาพัฒนาการเมือง

คนที่ 14 คุณวัฒน์ นมะ

กรรมการสหกรณ์เครดิตยูเนียนศรีวิภาธรรม เข้ามาเป็นอาสาสมัครคณะกรรมการบริหารสถานีวิทยชุมชนเครดิตยูเนียน จังหวัดสุราษฎร์ธานี โดยดำรงตำแหน่งตั้งแต่ช่วงปีพ.ศ. 2547 - ปัจจุบัน และเข้ามามีการจัดรายการเครดิตยูเนียนสู่ชุมชน และรายการแหล่งข่าวชาวใต้

คนที่ 15 คุณเสน่ห์ ศรีรักษา

ผู้จัดการสหกรณ์เครดิตยูเนียนสาขาภาคใต้ เข้ามาเป็นอาสาสมัครที่ปรึกษาของคณะกรรมการบริหารสถานีวิทยชุมชนเครดิตยูเนียน จังหวัดสุราษฎร์ธานี โดยดำรงตำแหน่งตั้งแต่ช่วงปีพ.ศ. 2550 - 2552 และปัจจุบันเป็นคณะกรรมการบริหารสถานีวิทยชุมชนเครดิตยูเนียน จังหวัดสุราษฎร์ธานี และเป็นผู้จัดรายการออมทรัพย์ในชุมชน และเครดิตยูเนียนสู่ชุมชน

คนที่ 16 คุณสุรียัน ชอบผล

ประธานอาสาสมัครสาธารณสุขหมู่บ้านตำบลท่าสะท้อน เข้ามาเป็นอาสาสมัครคณะกรรมการบริหารสถานีวิทยชุมชนเครดิตยูเนียน จังหวัดสุราษฎร์ธานี โดยดำรงตำแหน่งตั้งแต่ช่วงปี พ.ศ. 2550 - ปัจจุบัน ซึ่งเป็นคณะกรรมการบริหารสถานีวิทยชุมชนเครดิตยูเนียน จังหวัดสุราษฎร์ธานี รุ่นที่ 2 และผู้จัดรายการอสม. ท่าสะท้อน

คนที่ 17 คุณสุรัชย์ ธรรมสาราภิรมย์

กรรมการสหกรณ์เครดิตยูเนียนบ้านนาเดิม เข้ามาเป็นอาสาสมัครคณะกรรมการบริหารสถานีวิทยชุมชนเครดิตยูเนียน จังหวัดสุราษฎร์ธานี โดยดำรงตำแหน่งตั้งแต่ช่วงปีพ.ศ. 2552 - ปัจจุบัน และให้การสนับสนุนด้านความรู้เกี่ยวกับเรื่องเทคนิคในการเข้ามาช่วยด้านเทคนิคของสถานี



ศูนย์วิทยพัทยากร
จุฬาลงกรณ์มหาวิทยาลัย

บทที่ 5

สรุปผลการวิจัย อภิปรายผล และข้อเสนอแนะ

การวิจัยเรื่อง ความพร้อมของชุมชนกับการมีส่วนร่วมในสถานีวิทยุชุมชนเครดิตยูเนียน จังหวัดสุราษฎร์ธานีในครั้งนี้ มีวัตถุประสงค์การวิจัย 3 ประการ คือ

1. เพื่อศึกษาการบริหารจัดการสถานีวิทยุชุมชนเครดิตยูเนียน จังหวัดสุราษฎร์ธานี
2. เพื่อศึกษาความพร้อมของชุมชนกับการมีส่วนร่วมในสถานีวิทยุชุมชนเครดิตยูเนียน จังหวัดสุราษฎร์ธานี
3. เพื่อศึกษาความต้องการของชุมชนกับการมีส่วนร่วมในสถานีวิทยุชุมชนเครดิตยูเนียน จังหวัดสุราษฎร์ธานี

โดยการวิจัยครั้งนี้แบ่งการศึกษาคือเป็น 2 ส่วน คือ

ส่วนที่ 1 เป็นการวิจัยเชิงคุณภาพ (Qualitative Research) เพื่อศึกษาการบริหารจัดการสถานีวิทยุชุมชนเครดิตยูเนียน จังหวัดสุราษฎร์ธานี โดยศึกษาจากการวิเคราะห์เอกสารที่เกี่ยวข้อง (Document analysis) ประกอบกับการสัมภาษณ์แบบเจาะลึก (In-depth Interview) อาสาสมัครคณะกรรมการดำเนินงาน และเป็นคณะกรรมการอำนวยการด้วย รวมทั้งหมด 8 คน

ส่วนที่ 2 เป็นการวิจัยเชิงสำรวจ (Survey Research) เพื่อสำรวจความพร้อม และความต้องการของคนในชุมชนในการมีส่วนร่วมผ่านสถานีวิทยุชุมชนเครดิตยูเนียน จังหวัดสุราษฎร์ธานี โดยใช้แบบสอบถามเป็นเครื่องมือในการ เก็บข้อมูลจากตัวแทนประชากร ครอบคลุมพื้นที่ 11 หมู่บ้านใน 6 ตำบล จำนวน 394 ตัวอย่าง ซึ่งใช้วิธีการเลือกตัวอย่างแบบเจาะจง

สรุปผลการวิจัย

5.1 บริบทชุมชน

บริบทชุมชนทุกพื้นที่ที่สามารถรับการกระจายเสียงสัญญาณได้ทั้งหมด 6 ตำบล ครอบคลุม 11 หมู่ประชากรส่วนใหญ่ประกอบอาชีพเกษตรกร ชนบธรรมเนียมประเพณีเป็น ประเพณีวันสารทเดือนสิบ และประเพณีชักพระทอดผ้าป่า ศิลปะพื้นบ้านหนังตะลุง ผลิตภัณฑ์ OTOP เป็นผลิตภัณฑ์กระจูด หมู่ที่ 5 และหมู่ที่ 6 ปุ๋ยจุลินทรีย์ ซึ่งนอกจากข้อมูลดังกล่าวมาข้างต้น ทั้งเรื่องอาณาเขตที่ตั้ง จำนวนหมู่บ้าน จำนวนครัวเรือน จำนวนประชากร การประกอบอาชีพ ชนบธรรมเนียมประเพณี ศิลปะพื้นบ้าน และผลิตภัณฑ์สินค้าชุมชนแล้ว ยังมีส่วนสำคัญที่เป็น จุดเด่นของชุมชนตำบลท่าสะท้อนคือการรวมกลุ่มเพื่อการพัฒนาชุมชน ทั้งชมรมผู้สูงอายุ กลุ่มอสม. บ้านท่าสะท้อน กลุ่มสหกรณ์เครดิตยูเนียนศรีธาธรรม กลุ่มกองทุนสวัสดิการชุมชนตำบลท่าสะท้อน กลุ่มสมุนไพรรักษาโรค กลุ่มประมงต้นแบบ กลุ่มกองทุนหมู่บ้านบ้านบ่อกรัง กลุ่มประชาคมหมู่บ้าน กลุ่มกองทุนหมู่บ้าน กลุ่มประชาคมหมู่บ้าน กลุ่มกองทุนหมู่บ้าน กลุ่มหัตถกรรมจักสานกระจูดบ้านห้วยลึก กลุ่มประชาคมหมู่บ้านห้วยลึก กลุ่มสหกรณ์เครดิตยูเนียน ประมาณ 76 แห่ง กลุ่มออมทรัพย์ ประมาณ 23 แห่ง กลุ่มเกษตรกรอินทรีย์ กลุ่มปุ๋ยหมักชีวภาพ กลุ่มอนุรักษ์วัฒนธรรมและประเพณี กลุ่มศิลปินพื้นบ้านหนังตะลุง กลุ่มเกษตรกรธรรมชาติเพื่อสิ่งแวดล้อม ซึ่งจากบริบทชุมชนทำให้พบว่าชุมชนมีลักษณะเฉพาะทั้งในเรื่องของลักษณะการประกอบอาชีพ ลักษณะทางสังคมความเป็นอยู่วัฒนธรรม ประเพณี รวมถึงการรวมกลุ่มกันที่มีการรวมตัวกันอย่างเข้มแข็งและมีความหลากหลายทั้งกลุ่มเพื่อส่งเสริมการประกอบอาชีพ กลุ่มเพื่อแก้ปัญหาในชุมชน และกลุ่มเพื่อพัฒนาชุมชนในแต่ละด้าน ซึ่งสะท้อนถึงการให้ความสำคัญของชุมชนในการร่วมมือกันพัฒนาชุมชนอย่างแท้จริง และเป็นลักษณะของชุมชนที่ก่อให้เกิดความเข้มแข็ง และการพัฒนาอย่างยั่งยืนได้

5.2 ความเป็นมาของสถานีวิทย์ชุมชนเครดิตยูเนียน จังหวัดสุราษฎร์ธานี

สถานีวิทย์ชุมชนเครดิตยูเนียน จังหวัดสุราษฎร์ธานี พัฒนาจากระดับรายการสู่ระดับสถานีก่อตั้งโดยคนในชุมชนที่รวมตัวกันในการพัฒนาด้านเศรษฐกิจ การเงินของชุมชนอยู่แล้ว และมีความเห็นตรงกันว่าหากมีสถานีวิทย์ชุมชนน่าจะเกิดประโยชน์กับชุมชนมากยิ่งขึ้นจึงรวมตัวกันเลือกตั้งคณะกรรมการ จัดทะเบียนในนามคณะกรรมการสถานีวิทย์ชุมชน และคณะทำงานทั้งเป็นอาสาสมัคร ซึ่งสอดคล้องกับแนวคิดวิทย์ชุมชนระดับที่หกที่ว่า ประชาชนรวมตัวกันจัดตั้งและยื่นขอใบอนุญาตเป็นเจ้าของคลื่นความถี่ (ระดับความเป็นวิทย์ชุมชน, จุฬพล รอดคำดี, 2542) การดำเนินงานของสถานี ตั้งแต่ระดับกรรมการไปจนถึงเจ้าหน้าที่ผู้ปฏิบัติงาน ล้วนเป็นอาสาสมัครทั้งสิ้น แต่ได้รับความช่วยเหลือหรือร่วมมือในการพัฒนาทักษะจากหน่วยงานรัฐหรือหน่วยงานวิชาการ และการก่อตั้งที่ถึงแม้ดูผิวเผินอาจจะคิดว่ามีเรื่องของอำนาจเข้ามาเกี่ยวข้องตั้งแต่ชื่อสถานีวิทย์ชุมชนเครดิตยูเนียนที่น่าจะเป็นการก่อตั้งเพื่อวัตถุประสงค์เชิงธุรกิจ แต่ในความเป็นจริงผู้วิจัยได้ค้นพบข้อสรุปว่าไม่น่าจะมีเรื่องของอำนาจเข้ามาเกี่ยวข้อง แต่สาเหตุที่ตั้งชื่อดังกล่าวเนื่องจากต้องการให้เกิดความรู้สึกว่าเป็นของชุมชนเพราะเครดิตยูเนียนเป็นหน่วยงานในชุมชนที่ตั้งขึ้นมาจากความร่วมมือของคนในชุมชนเพื่อพัฒนาด้านเศรษฐกิจประกอบกับได้รับการสนับสนุนเป็นที่ตั้งสถานีเพราะเป็นจุดศูนย์รวมของชาวบ้านเป็นผลให้ดูเหมือนว่าจะมีเรื่องของอำนาจ และข้อปฏิเสธเรื่องของอำนาจอีกประเด็นหนึ่งที่ผู้วิจัยสรุปคือไม่น่าจะมีเรื่องของอำนาจเข้ามาเกี่ยวข้องเนื่องจากหากพิจารณาเรื่องผังรายการทั้งเรื่องวัน เวลา เนื้อหา และรูปแบบรายการนั้นมีความสอดคล้องกับบริบทชุมชนอย่างชัดเจน เรื่องพื้นที่กระจายเสียงก็มีความเกี่ยวเนื่องกับภูมิศาสตร์ที่มีความเชื่อมโยงกัน และสถานีตั้งอยู่ที่บริเวณศูนย์กลางของพื้นที่การกระจายทั้งหมด

5.3 การบริหารจัดการทั่วไปของสถานีวิทย์ชุมชนเครดิตยูเนียน จังหวัดสุราษฎร์ธานี

คณะกรรมการสถานีวิทย์ชุมชนเครดิตยูเนียนใช้หลักการบริหารร่วมตามหลักการบริหารวิทย์ชุมชน ถึงแม้จะมีคณะกรรมการหลายๆ ชุด มีการแบ่งฝ่ายงานต่าง ๆ แต่ไม่ได้แบ่งชั้นว่าใครสูงกว่าใคร ทุกคนทั้งอาสาสมัครคณะกรรมการ อาสาสมัครทั่วไป และชาวบ้าน จะต้องมีส่วนร่วมในการบริหารที่เรียกว่าเป็น “การบริหารร่วมกัน” โดยพิจารณาจากการใช้เวทีการประชุมเพื่อปรึกษาหารือในประเด็นปัญหาต่างๆ ทุกคนมีส่วนร่วมในการแสดงความคิดเห็นตามบทบาทหน้าที่ตามวาระ เช่น ในการประชุมอาสาสมัครทุกคนยังมีส่วนร่วมในการบริหารจัดการตามบทบาทหน้าที่ อย่างคณะกรรมการก็มีส่วนร่วมในการร่างข้อบังคับ อาสาสมัครทั่วไป และตัวแทนชาวบ้านก็ร่วมกันแสดงความคิดเห็นเกี่ยวกับข้อบังคับนั้น ฝ่ายเทคนิคการประเมินจากชาวบ้านมา

ว่าไม่สามารถรับสัญญาณได้ก็มาเสนอในที่ประชุมเพื่อปรึกษาหาทางแก้ปัญหาต่อไป เป็นต้น โดยสรุปอาสาสมัครทุกคนมีส่วนร่วมในสถานีวิทยชุมชนทุกระดับทั้งระดับผู้ฟัง ระดับผู้ผลิต และระดับนโยบายแตกต่างกันไปตามขอบเขตหน้าที่ และความสามารถของตน

การบริหารจัดการคน

การบริหารจัดการคนของสถานีวิทยชุมชนเครดิตยูเนียน จังหวัดสุราษฎร์ธานีเป็นไปตามแนวทางดังนี้

1. ใช้หลักมิติเชิงปริมาณ และคุณภาพ

การได้มาซึ่งอาสาสมัครของสถานีวิทยชุมชนเครดิตยูเนียนด้วยการเน้นการเปิดโอกาสให้กับคนในพื้นที่ทุกพื้นที่ที่สามารถรับสัญญาณการกระจายเสียงได้ โดยมีการใช้กลยุทธ์การประชาสัมพันธ์เกี่ยวกับการเปิดโอกาสให้ประชาชนเข้ามามีส่วนร่วม มีการใช้สื่อบุคคลในการชักชวนชาวบ้านให้เข้ามามีส่วนร่วม ซึ่งเป็นการบริหารจัดการคนในมิติปริมาณ ประชาสัมพันธ์ให้มีผู้เข้าร่วมในการทำงานกับสถานีวิทยชุมชน ซึ่งรวมแล้วมีผู้เข้าร่วมกว่า 50 คน โดยมีลักษณะการหมุนเวียนเข้ามาช่วยเหลือกัน นอกจากนี้ในมิติคุณภาพนั้นก็ไม่ได้ลดความสำคัญ โดยในการชักชวนบุคคลที่เข้ามามีส่วนร่วมนั้นจะเป็นการชักชวนในลักษณะที่มองเห็นความสามารถที่เป็นรูปธรรมของชาวบ้านที่มีความโดดเด่นในชุมชนคือเป็นผู้ที่เป็นที่รู้จักของชาวบ้าน ทำกิจกรรมกับชุมชนอย่างต่อเนื่อง มีความรู้ มีทักษะ มีประสบการณ์ ซึ่งจะใช้วิธีการชักชวนให้เข้ามามีส่วนร่วมในประเด็นที่คนเหล่านั้นมีความถนัดเป็นพื้นฐาน และเสริมพลังด้วยการอบรมความรู้ความเข้าใจเกี่ยวกับวิทยุชุมชน แนวทางการจัดรายการ เพื่อสร้างความมั่นใจในการเข้ามามีส่วนร่วมทั้งนี้ทั้งนั้นจากผลการชักชวนโดยส่วนใหญ่ผู้วิจัยตั้งข้อสังเกตว่าผู้เข้าร่วมงานกับสถานีวิทยชุมชนเครดิตยูเนียนนั้นส่วนใหญ่เป็นผู้นำกลุ่มในชุมชน

จุฬาลงกรณ์มหาวิทยาลัย

โดยสรุปสัดส่วนการเข้ามาของอาสาสมัครคณะทำงานแยกตามวิธีการได้มาซึ่ง
คณะทำงานตามแผนภาพดังนี้

แผนภาพที่ 3 แสดงสัดส่วนการเข้ามาของอาสาสมัครคณะทำงานแยกตามวิธีการเข้ามา

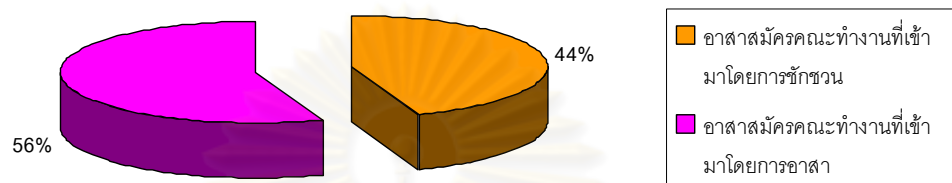

โดยสรุปสัดส่วนการเข้ามาของอาสาสมัครคณะกรรมการบริหารแยกตามวิธีการได้มาซึ่ง
คณะทำงานตามแผนภาพดังนี้

แผนภาพที่ 4 แสดงสัดส่วนการเข้ามาของอาสาสมัครคณะกรรมการบริหารแยกตาม
วิธีการเข้ามา

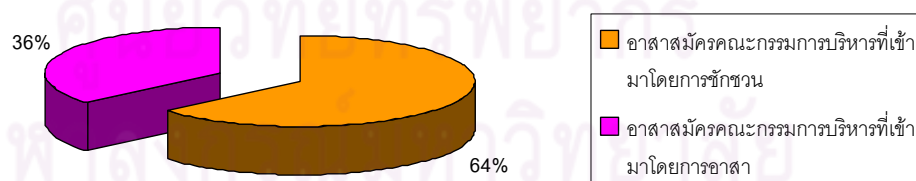

โดยสรุปสัดส่วนการเข้ามาของอาสาสมัครในภาพรวมตามวิธีการได้มาซึ่งคณะทำงานตามแผนภาพดังนี้

แผนภาพที่ 5 แสดงสัดส่วนการเข้ามาของอาสาสมัครในภาพรวมแยกตามวิธีการเข้ามา

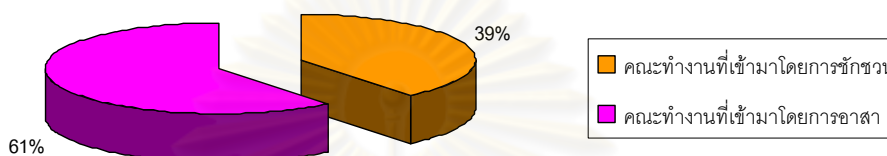

2. ให้ความสำคัญกับการบริหารจัดการร่วม และการบริหารจัดการตนเองโดยใช้เวทีการประชุมในการขับเคลื่อนการทำงาน

ในการบริหารจัดการของสถานีวิทย์ชุมชนเครดิตยูเนียนนั้น ผู้เข้ามาร่วมงานกับสถานีวิทย์ส่วนใหญ่เป็นอาสาสมัคร ซึ่งส่วนใหญ่จะมีอาชีพหลักอยู่แล้ว และจัดสรรเวลาบางส่วนมาเพื่อร่วมงานกับสถานีวิทย์ ซึ่งจากระบบอาสาสมัครในการเปิดโอกาสให้คนทุกพื้นที่เข้ามามีส่วนร่วมส่งผลให้ผู้ที่เข้ามามีความหลากหลายภูมิหลัง หลากหลายพื้นที่ หลากหลายความรู้ ความสามารถเมื่อมาร่วมมือกันเพื่อช่วยสถานีวิทย์ก็จะเกิดประโยชน์กับสถานีวิทย์ ซึ่งจากความหลากหลายนั้นสะท้อนให้เห็นถึงหลักการบริหารจัดการร่วมกัน และการบริหารจัดการตนเอง โดยปราศจากกลุ่มอำนาจใดๆ ซึ่งจากลักษณะของผู้ที่เข้ามาร่วมงานที่เป็นอาสาสมัครส่งผลให้ใช้เวทีการประชุมในการหารือประเด็นต่างๆ ร่วมกันทั้งเรื่องการใช้การประชุมเพื่อเลือกตั้งคณะกรรมการบริหารสถานีวิทย์ ซึ่งเป็นการบริหารจัดการในรูปแบบของคณะกรรมการทุกคนร่วมกันบริหารไม่ได้ขึ้นอยู่กับคนเดียว และเมื่อทุกคนได้เลือกตั้งคณะกรรมการทุกคนก็จะให้ความร่วมมือในการดำเนินงานใดๆ เนื่องจากเราได้เลือกตัวแทนของเราเพื่อมาดำเนินงาน เพราะฉะนั้นหากยากให้การดำเนินงานสถานีวิทย์ชุมชนเครดิตยูเนียนเกิดความสำเร็จตามแนวทางที่คณะกรรมการที่เราเลือกตั้งเข้าไปเราก็ต้องให้ความร่วมมืออย่างเต็มที่ สะท้อนให้เห็นว่าการมีส่วนร่วมนำไปสู่ความสำเร็จได้ หรือการประชุมเพื่อร่วมกันกำหนดข้อบังคับและวางระเบียบกฎเกณฑ์ของทางสถานีวิทย์ รวมถึงใช้เวทีการประชุมในการหารือกันเพื่อวางแนวทางในการปรับปรุง และพัฒนาสถานีวิทย์ คือเมื่อคณะกรรมการมีการติดตามประเมินผล

การจัดรายการ เมื่อทราบข้อมูลว่ามีจุดอ่อน มีปัญหาตรงไหนก็จะต่างนำมาแจ้งในที่ประชุมเพื่อร่วมกันแก้ไข โดยการประชุมอาสาสมัครทุกคนมีสิทธิ และมีโอกาสในการแสดงความคิดเห็นโดยเท่าเทียมกัน และจะเกิดความรู้สึกร่วมกันในการต้องการพัฒนาสถานีวิทย์ชุมชนของชุมชนของเรา

การบริหารจัดการงบประมาณ, อุปกรณ์/สิ่งของ

การบริหารจัดการงบประมาณใช้หลักการบริหารจัดการร่วมกัน และการบริหารจัดการตนเอง เนื่องจากในการบริหารจัดการงบประมาณนั้นทั้งอาสาสมัครคณะกรรมการ และอาสาสมัครทั่วไป จะร่วมกันกำหนดข้อบังคับของแหล่งที่มาของทุนในการดำเนินงานของสถานี และเมื่อกำหนดแนวทางการได้มาซึ่งทุนแล้วแหล่งที่มาของทุนก็มีความสำคัญ ซึ่งแหล่งที่มาของทุนในการดำเนินงานของสถานีก็จะยึดความหลากหลายของแหล่งที่มา เพื่อสะท้อนให้เห็นความร่วมมือของหลายๆฝ่าย ไม่ยึดติดกับอำนาจใดๆ ที่ยังสะท้อนให้เห็นถึงความสามารถในการบริหารจัดการตนเองได้ โดยปราศจากอำนาจใดๆ อีกทั้งยังมีแนวทางในการร่วมกันตรวจสอบการใช้งบประมาณ โดยทุกครั้งที่มีการใช้งบประมาณจะมีการสรุปผลและรายงานในที่ประชุมทุกครั้ง

การบริหารจัดการงาน

การบริหารจัดการงานของสถานีวิทย์ชุมชน เพื่อให้สามารถดำเนินงานไปได้อย่างต่อเนื่อง นั้นใช้หลักการบริหารร่วมกัน และบริหารจัดการด้วยตนเอง ด้วยคณะทำงานทั้งหมดของสถานีจะเป็นไปในรูปแบบของอาสาสมัครทั้งอาสาสมัครที่เป็นคณะกรรมการบริหารสถานี และอาสาสมัครทั่วไป ซึ่งทุกคนล้วนแต่มีอาชีพหลัก และจัดสรรเวลาเพื่อมาช่วยดำเนินงานของสถานีในการดำเนินงานของสถานีจะใช้การประชุมเป็นเวทีที่ให้อาสาสมัครทุกคนได้มาพูดคุยหารือกันในทุกประเด็นตามวาระทั้งเรื่องการเลือกตั้งคณะกรรมการบริหารของสถานี การกำหนดระเบียบกฎเกณฑ์ของสถานี การกำหนดกรอบการทำงานของคน การกำหนดผังรายการ การกำหนดรูปแบบเนื้อหารายการ หรือประเด็นอื่นๆที่อาสาสมัครทราบและนำเข้าไปประชุมเพื่อหารือร่วมกัน ซึ่งสะท้อนให้เห็นหลักการบริหารงานที่ยึดหลักการบริหารจัดการร่วมกันทุกคนมาร่วมกันแสดงความคิดเห็นในทุกประเด็นเพื่อร่วมกันแก้ปัญหา หรือพัฒนาสถานีวิทย์ชุมชนของชุมชนร่วมกัน และเมื่อทุกคนเข้ามามีส่วนร่วมในการประชุมเพื่อแสดงความคิดเห็นทุกคนก็จะเกิดความรู้สึกว่าเป็นสถานีวิทย์ชุมชนของเราเราอยากจะช่วยกันพัฒนาให้ดีขึ้นอย่างต่อเนื่อง

5.4 การบริหารจัดการการกระจายเสียงของสถานีวิทยุชุมชนเครดิตยูเนียน จังหวัดสุราษฎร์ธานี

การบริหารจัดการการกระจายเสียงเป็นการบริหารจัดการที่มีความสำคัญมาก เนื่องจากการดำเนินงานวิทยุชุมชนจะสามารถดำเนินงานไปได้อย่างต่อเนื่องต้องมีหลักการบริหารจัดการการกระจายเสียงที่ดีสามารถทำให้การดำเนินงานดำเนินไปได้อย่างต่อเนื่อง โดยหลักการบริหารจัดการการกระจายเสียงที่สถานีวิทยุชุมชนเครดิตยูเนียนใช้เป็นแนวทางในการดำเนินงานมีดังนี้

1. ยึดหลักความสอดคล้อง และตอบสนองต่อชุมชน ตั้งแต่เรื่องผู้จัดรายการต้องคนที่อยู่ในชุมชนมีความรู้จักชุมชนเป็นอย่างดี เพราะเมื่อคนในชุมชนเข้ามามีส่วนร่วมในการจัดรายการคนในชุมชนเองก็จะเกิดความรู้สึกว่าเป็นสถานีของชุมชนของเราเอง คนในชุมชนเราสามารถเป็นผู้ผลิตรายการเองได้ และสามารถสะท้อนให้เห็นบริบทชุมชนอย่างผู้รู้จริง และอยากจะร่วมกันพัฒนาชุมชนของเราให้มีความเข้มแข็ง นอกจากนี้ผู้จัดรายการที่ต้องเป็นคนในพื้นที่ เพื่อให้สามารถสะท้อนความเป็นชุมชนได้อย่างดีแล้ว เนื้อหาที่นำเสนอในรายการของสถานีวิทยุชุมชนเครดิตยูเนียน จังหวัดสุราษฎร์ธานี ต้องเป็นเนื้อหาที่มีความสอดคล้องกับบริบทชุมชน ซึ่งจากการวิเคราะห์บริบทชุมชนที่พบว่าชุมชนส่วนใหญ่ประกอบอาชีพการเกษตร มีการรวมกลุ่มกันเพื่อแก้ปัญหาทางด้านการเกษตร เช่น กลุ่มเกษตรกรเพื่อสิ่งแวดล้อม กลุ่มกองทุนสวนยาง เป็นต้น หรือการรวมกลุ่มกันเพื่อพัฒนาชุมชนในด้านต่างๆที่กลุ่มผลิตภัณฑ์จักสานกระจูด ซึ่งเป็นการรวมตัวกันเพื่อพัฒนาอาชีพ และพัฒนาวิสาหกิจของชุมชน ด้านศิลปวัฒนธรรมของชุมชน ศิลปวัฒนธรรมประจำชุมชนคือหนังตะลุง ซึ่งในชุมชนก็มีการรวมกลุ่มศิลปะพื้นบ้านเพื่อพัฒนาวัฒนธรรมของชุมชน และนอกจากนี้ยังมีการรวมกลุ่มอีกมากมายเพื่อการพัฒนาชุมชน ซึ่งจากบริบทชุมชนดังกล่าวเป็นข้อมูลสำคัญที่คณะกรรมการบริหารสถานีวิทยุชุมชน และอาสาสมัครทุกคนนำมาใช้เพื่อกำหนดเนื้อหารายการที่สอดคล้องกับบริบทชุมชน อีกทั้งยังให้คนในชุมชนสามารถนำไปใช้ได้จริงในชีวิตประจำวัน ซึ่งสามารถสรุปสัดส่วนของเนื้อหารายการที่สอดคล้องกับบริบทชุมชน และสามารถตอบสนองความต้องการของชุมชนได้ดังนี้

แผนภาพที่ 6 กราฟแสดงเนื้อหารายการเปรียบเทียบจากบริบทชุมชน

กราฟแสดงเนื้อหารายการเปรียบเทียบจากบริบทชุมชน

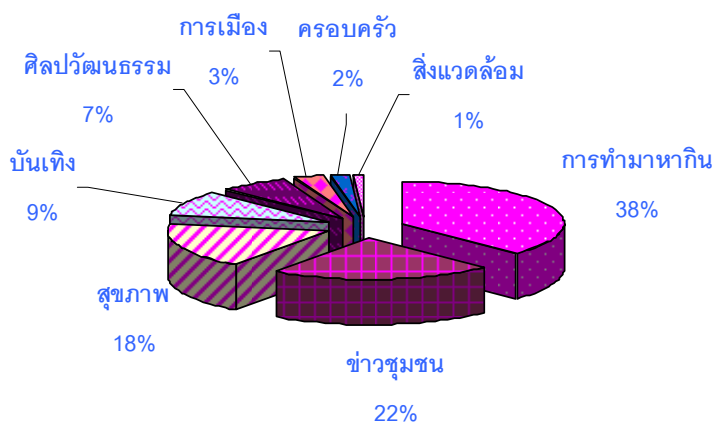

2. ยึดหลักการบริหารจัดการร่วมกัน และหลักการบริหารจัดการตนเอง

ในการบริหารจัดการการกระจายเสียงของสถานีวิทยุชุมชนเครดิตยูเนียนนั้นผู้จัดรายการที่เข้ามาทั้งหมดจะเป็นอาสาสมัคร โดยคณะกรรมการบริหารของสถานีวิทยุชุมชนเครดิตยูเนียน และอาสาสมัครทุกคนจะใช้การประชุมชนเป็นเวทีในการหารือประเด็นต่างทั้งเรื่องกาหนดผู้จัดรายการ รูปแบบรายการ เนื้อหา และผังรายการทุกคนสามารถร่วมกันแสดงความคิดเห็นเพื่อการดำเนินงานเป็นไปได้อย่างราบรื่น โดยหากพิจารณาจากผังรายการจะพบว่าผู้จัดรายการกับเนื้อหารายการที่กำหนดในผังรายการนั้นมีความสอดคล้องกัน เนื่องจากในการประชุมจะร่วมกันพิจารณาตามความเหมาะสมของผู้จัดรายการที่ต้องมีความรู้ ความสามารถ ในการที่จะจัดรายการตามที่คณะกรรมการร่วมกันกำหนดที่เป็นไปในแนวทางที่สอดคล้อง และตอบสนองต่อชุมชน ซึ่งอาสาสมัครทุกคนจะต้องมาวางแผนร่วมกัน เพื่อให้การดำเนินงานส่งเสริมการทำงานร่วมกัน และนอกจากผังรายการที่มีความหลากหลายตามบริบทชุมชน เนื้อหารายการหลากหลายสอดคล้องกับความต้องการของชุมชนที่สะท้อนถึงหลักการบริหารจัดการร่วมกันแล้ว ความหลากหลายในเนื้อหารายการยังสะท้อนหลักการบริหารจัดการตนเอง เพราะความหลากหลายนั้นมาจากบริบทชุมชนไม่ได้มาจากการกำหนดโดยกลุ่มอำนาจใดๆ

3. ให้ความสำคัญกับการติดตามและประเมินผลทั้งก่อนและหลังการจัดการกระจายเสียง

สถานีมีการดำเนินการสำรวจความต้องการของชาวบ้านในช่วงแรกในรูปแบบของการพูดคุยถึงความต้องการ รวมถึงมีการศึกษาถึงเนื้อหาที่ควรจะมีในรายการผ่านบริบทของชุมชน นอกจากนี้ยังมีการติดตามประเมินผลการจัดการกระจายเสียงในรูปแบบของการพูดคุยและการทำแบบสอบถาม ซึ่งก็เป็นที่มาของการปรับผังรายการอย่างต่อเนื่อง เพื่อให้เป็นไปตามความต้องการของชุมชน และให้การดำเนินงานของสถานีดำเนินไปอย่างต่อเนื่อง

5.5 การสนับสนุนจากส่วนต่างๆภายในและภายนอกชุมชน

สถานีวิทยุชุมชนเครดิตยูเนียน จังหวัดสุราษฎร์ธานีได้รับการสนับสนุนหลากหลายรูปแบบ ทั้งการสนับสนุนในการบริหารจัดการทั่วไป และการสนับสนุนเพื่อการบริหารจัดการการกระจายเสียง ที่มาจากหลากหลายแหล่ง ไม่ยึดติดกับการสนับสนุนเชิงอำนาจของส่วนใดส่วนหนึ่ง ซึ่งส่งผลให้การดำเนินงานของสถานีวิทยุชุมชนเครดิตยูเนียน จังหวัดสุราษฎร์ธานีสามารถอยู่ได้จนถึงปัจจุบันโดยการรับการสนับสนุนของสถานีวิทยุชุมชนเครดิตยูเนียน ได้รับการสนับสนุนจากหลากหลายแหล่งทั้งการสนับสนุนของคนในชุมชนทั้งการสนับสนุนระดับชาวบ้านที่สนับสนุนด้าน

เวลาในการเข้ามาช่วยงานของสถานี่ ช่วยสนับสนุนเงินบริจาคเพื่อช่วยในการแก้ไขปัญหาต่างๆ ของสถานี่ และช่วยสะท้อนความคิดเห็นในมุมมองผู้ฟังเพื่อพัฒนาการดำเนินงานของสถานี่อย่างต่อเนื่อง การสนับสนุนระดับผู้นำกลุ่มในชุมชนให้การสนับสนุนด้านเวลาในการเข้ามาช่วยดำเนินงานของสถานี่ทั้งด้านการผลิต และการวางแผนที่ต้องใช้ความรู้ ความสามารถ และทักษะด้านอื่นๆ การสนับสนุนด้านการเงินเพื่อช่วยแก้ปัญหาของสถานี่ หรือการสนับสนุนของหน่วยงานภายในชุมชน เช่น โรงพยาบาลบ้านนาเดิมที่ให้การสนับสนุนในการส่งบุคลากรมาทำหน้าที่ผู้จัดรายการเกี่ยวกับสุขภาพเพื่อเป็นประโยชน์กับชุมชน องค์การบริหารส่วนตำบลท่าสะท้อนที่สนับสนุนเงินบริจาคเพื่อช่วยในการปรับปรุงห้องส่งของสถานี่ โรงเรียนท่าสะท้อนวิทยาที่ส่งนักเรียนมาเพื่อเป็นผู้จัดรายการเกี่ยวกับเยาวชน เพื่อสะท้อนเรื่องการศึกษา และการเรียนรู้ของเยาวชน เป็นต้น หรือการสนับสนุนจากหน่วยงานภายนอกชุมชน เช่น สำนักงานหลักประกันสุขภาพแห่งชาติที่ให้การสนับสนุนในการเข้าร่วมอบรมประเด็นการพัฒนาสื่อวิทยุภาคประชาชน โครงการครอบครัวเข้มแข็งที่ให้การสนับสนุนให้เข้าร่วมอบรมสื่อครอบครัวเข้มแข็ง มูลนิธิอาสาสมัครเพื่อสังคม (อสม.) จังหวัดกระบี่ที่ให้เข้าร่วมสัมมนาการปฏิรูปสื่อภาคประชาชน เป็นต้น นอกจากนี้ยังได้รับการสนับสนุนจากเครือข่ายทั้งเครือข่ายวิทยุชุมชน เช่น เครือข่ายวิทยุชุมชนภาคใต้ และเครือข่ายสหพันธ์วิทยุชุมชนแห่งชาติ ที่ให้การสนับสนุนในการแลกเปลี่ยนเรียนรู้ร่วมกัน และให้การสนับสนุนในการให้เข้าร่วมอบรมประเด็นเพื่อการพัฒนาวิทยุชุมชน และจากเครือข่ายชุมชนที่เป็นกลุ่มความร่วมมือของคนในชุมชนที่ร่วมกันก่อตั้งกลุ่มเพื่อพัฒนาชุมชนในรูปแบบต่างๆ ซึ่งเครือข่ายชุมชนส่วนใหญ่จะให้การสนับสนุนในรูปแบบของการบริจาคเงิน เพื่อสนับสนุนการดำเนินงานของสถานี่ และเพื่อช่วยแก้ปัญหาของสถานี่ ซึ่งเป็นการสนับสนุนที่ได้รับอย่างต่อเนื่องจนถึงปัจจุบัน และมีแนวโน้มที่มีความต่อเนื่องต่อไป เนื่องจากการให้การสนับสนุนหรือการรับการสนับสนุนจะดำเนินการไปอย่างค่อนข้างเป็นระบบอย่างการขอรับการสนับสนุน คณะกรรมการจะนำเสนอโครงการอย่างเป็นทางการให้ผู้ให้การสนับสนุนทราบวัตถุประสงค์ และแนวทางการแก้ปัญหา หรือการพัฒนาอย่างชัดเจน

5.6 ความพร้อม และความต้องการของผู้ฟังในสถานี่วิทยุชุมชนเครดิตยูเนียน จังหวัดสุราษฎร์ธานี

1. ข้อมูลส่วนบุคคล

จากกลุ่มตัวอย่าง 394 คน เป็นเพศหญิงมากกว่าเพศชาย ส่วนใหญ่มีอายุในช่วง 36 - 40 ปี รองลงมา คือกลุ่มตัวอย่างอายุระหว่าง 26 - 30 ปี และกลุ่มตัวอย่างที่มีจำนวนน้อยที่สุด คือกลุ่มตัวอย่างที่มีช่วงอายุ 41 - 45 ปี ส่วนใหญ่มีการศึกษาระดับประถมศึกษา รองลงมาคือระดับ

การศึกษามัธยมศึกษาตอนต้น และกลุ่มตัวอย่างที่น้อยที่สุดคือกลุ่มตัวอย่างที่มีระดับการศึกษาสูงกว่าปริญญาตรี ประกอบด้วยอาชีพอิสระ/เกษตรกรที่มีกลุ่มตัวอย่างมากที่สุด รองลงมาคือนักเรียน/นักศึกษา และอาชีพที่มีกลุ่มตัวอย่างจำนวนน้อยที่สุดคืออาชีพอื่นๆ ซึ่งกลุ่มตัวอย่างว่างงานส่วนใหญ่มีรายได้อยู่ในช่วง 5,000 - 10,000 บาท รองลงมาคือ 10,001 - 15,000 บาท และกลุ่มตัวอย่างที่มีน้อยที่สุดคือกลุ่มตัวอย่างที่มีรายได้ช่วง 25,001 - 30,000 บาท ไม่มีตำแหน่งทางสังคมมากที่สุด รองลงมาคือผู้นำกลุ่ม และกลุ่มตัวอย่างจำนวนน้อยที่สุดคือผู้นำท้องถิ่น

2. ข้อมูลความพร้อมในการมีส่วนร่วมของคนในชุมชน

กลุ่มตัวอย่างมีความพร้อมในภาพรวมอยู่ในระดับน้อย ซึ่งเป็นความพร้อมด้านความกระตือรือร้นมากที่สุด ซึ่งอยู่ในระดับปานกลาง รองลงมาคือความพร้อมในการให้การสนับสนุนเงินเพื่อการดำเนินงานของสถานีวิทย์ชุมชน ซึ่งอยู่ในระดับน้อย ซึ่งความพร้อมในด้านการสนับสนุนทางการเงินนั้นเป็นความพร้อมที่สะท้อนการมีส่วนร่วมในระดับผู้รับสารที่มีความ active คือ เป็นผู้ที่มีความสนใจในเรื่องวิทย์ชุมชน เมื่อทราบปัญหาของวิทย์ชุมชนก็มีความต้องการที่จะแก้ไข ซึ่งเป็นการมีส่วนร่วมระดับผู้รับสารที่พร้อมจะปรับปรุงพัฒนาสถานีวิทย์ชุมชนให้มีบทบาทในการแก้ไขปัญหาชุมชนของเรา และความพร้อมที่กลุ่มตัวอย่างมีความพร้อมน้อยที่สุดคือความพร้อมในความรู้เกี่ยวกับเทคนิคและอุปกรณ์เพื่อดำเนินงานวิทย์ชุมชน ซึ่งเป็นความพร้อมที่สะท้อนการมีส่วนร่วมในระดับผู้ผลิต และหากพิจารณาความพร้อมรายด้านกลุ่มตัวอย่างมีความพร้อมด้านจิตใจมากที่สุด ซึ่งอยู่ในระดับปานกลาง รองลงมาคือความพร้อมด้านฐานะทางเศรษฐกิจ ซึ่งอยู่ในระดับปานกลาง และความพร้อมที่น้อยที่สุดคือความพร้อมด้านความรู้ ซึ่งอยู่ในระดับน้อย

3. ความต้องการในการมีส่วนร่วมของคนในชุมชน

กลุ่มตัวอย่างมีความต้องการในการมีส่วนร่วมในการพึงรายการวิทย์ชุมชนมากที่สุด ซึ่งอยู่ในระดับปานกลาง เป็นความต้องการมีส่วนร่วมขั้นน้อยสุด แต่มีผู้เข้ามามีส่วนร่วมมากที่สุด ซึ่งเป็นความต้องการระดับผู้รับสาร รองลงมาคือความต้องการในการมีส่วนร่วมนำข้อมูลที่ได้รับฟังไปตัดสินใจในชีวิตประจำวัน ซึ่งอยู่ในระดับปานกลาง เป็นระดับความต้องการมีส่วนร่วมของผู้รับสารที่มีลักษณะ active และความต้องการที่กลุ่มตัวอย่างมีความต้องการน้อยที่สุดคือความต้องการในมีส่วนร่วมในการเป็นผู้ควบคุมเสียงและเทคนิค และหากพิจารณารายด้านพบว่ากลุ่มตัวอย่างมีความต้องการในการมีส่วนร่วมระดับผู้รับสารมากที่สุด ซึ่งอยู่ในระดับปานกลาง รองลงมาคือความต้องการในการมีส่วนร่วมระดับผู้ผลิต ซึ่งอยู่ในระดับปานกลาง และความต้องการที่กลุ่มตัวอย่างมีความต้องการน้อยที่สุดคือความต้องการในมีส่วนร่วมระดับผู้วางแผน ซึ่งอยู่ในระดับปานกลาง

5.7 ระดับการมีส่วนร่วมของชุมชนในสถานีวิทยชุมชนเครดิตยูเนียน จังหวัดสุราษฎร์ธานี

หากพิจารณาการมีส่วนร่วมของชุมชนในสถานีวิทยชุมชนเครดิตยูเนียน จังหวัดสุราษฎร์ธานีแบ่งประเภทของผู้ที่เข้ามามีส่วนร่วมในสถานีวิทยชุมชนเครดิตยูเนียนได้เป็น 2 ระดับทั้งการมีส่วนร่วมของชุมชนระดับชาวบ้าน และระดับผู้นำกลุ่ม โดยสรุปตามระดับการมีส่วนร่วม 3 ระดับ (กาญจนา แก้วเทพ, 2543 ซึ่งอยู่ในระดับมากที่สุดตามสัดส่วนของแผนภาพแสดงผลดังนี้

แผนภาพที่ 7 แสดงสัดส่วนการมีส่วนร่วมของอาสาสมัครในภาพรวมทั้งระดับชาวบ้าน และผู้นำกลุ่ม

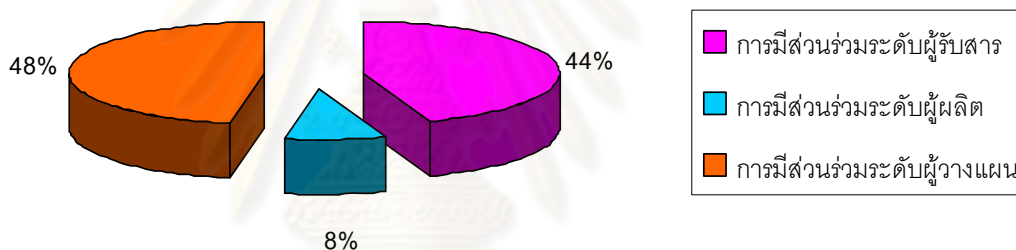

โดยสรุปชุมชนมีส่วนร่วมมากที่สุดในฐานะผู้รับสาร รองลงมาคือการมีส่วนร่วมในฐานะผู้วางแผน และน้อยที่สุดคือการมีส่วนร่วมในฐานะผู้ผลิต

อภิปรายผล

บริบทชุมชน

จากข้อมูลบริบทชุมชนเมื่อเปรียบเทียบกับที่ตั้งสถานที่ที่เป็นจุดศูนย์กลางของในการส่งสัญญาณนั้นสะท้อนให้เห็นว่าการก่อตั้งสถานีวิทยุชุมชนเครดิตยูเนียน จังหวัดสุราษฎร์ธานีเป็นสถานที่ที่ปราศจากเรื่องขงอำนาจใดๆ โดยพิจารณาจากชุมชนที่สามารถรับสัญญาณจากที่ตั้งสถานีบ้านท่าสะท้อนได้และกระจายสัญญาณไปทุกทิศทุกทางในวงรัศมีของการกระจายสัญญาณได้ ไม่ได้กระจายไปที่จุดใดจุดหนึ่งเพียงจุดเดียวที่อาจจะสะท้อนให้เห็นเรื่องขงอำนาจในการขยายสัญญาณไปยังพื้นที่เฉพาะแต่อย่างใด นอกจากนี้ด้วยบริบทของชุมชนโดยเฉพาะชุมชนตำบลท่าสะท้อนที่เป็นที่ตั้งของสถานีวิทยุชุมชนเครดิตยูเนียนที่มีความเข้มแข็งในเรื่องของการรวมกลุ่มของคนในชุมชนที่มีการรวมกลุ่มกันเพื่อแก้ปัญหาใดๆที่เกิดขึ้นภายในชุมชนอย่างเข้มแข็ง ซึ่งเป็นจุดสำคัญที่ผู้วิจัยพบในเบื้องต้นว่าน่าจะสะท้อนให้เห็นว่าการที่สถานีวิทยุชุมชนเครดิตยูเนียนตั้งอยู่ในพื้นที่ตำบลท่าสะท้อนเป็นที่ตั้งที่มีความเหมาะสมเป็นอย่างยิ่งด้วยลักษณะของชุมชนที่มีความเข้มแข็งอย่างมาก และยังสะท้อนให้เห็นว่าการก่อตั้งสถานีวิทยุชุมชนเครดิตยูเนียนก็น่าจะมาจากความร่วมมือของคนในชุมชนอย่างเข้มแข็งที่มีความต้องการที่จะใช้สื่อวิทยุชุมชนนี้เป็นสื่อที่ช่วยสร้างการมีส่วนร่วมเพื่อการพัฒนาชุมชน เช่นเดียวกับการรวมกลุ่มของคนในชุมชนเพื่อแก้ปัญหาต่างๆที่เกิดขึ้นภายในชุมชน ซึ่งการรวมกลุ่มเพื่อการแก้ปัญหาใดๆยังสะท้อนให้เห็นถึงความสามารถการรวมกลุ่มกันเพื่อแก้ปัญหาใดต้องอาศัยความรู้ ความสามารถเฉพาะที่ส่งผลให้สามารถรวมกลุ่มกันเพื่อแก้ปัญหาต่างๆได้ และต้องมีความพร้อมในการทำงานร่วมกันผู้อื่นได้เป็นอย่างดี สุดท้ายรวมถึงความพร้อมในด้านความรู้ความเข้าใจในปัญหาที่เกิดขึ้น ก็จะส่งให้การรวมกลุ่มกันเพื่อการแก้ปัญหาหรือการพัฒนาประสบความสำเร็จ ซึ่งสอดคล้องกับแนวคิดความพร้อมนายวิจิตร ศรีสอาน (2529) ที่กล่าวว่า องค์ประกอบของความพร้อมในด้านทักษะพื้นฐานที่ผู้เชี่ยวชาญควรมีเพื่อเป็นตัวช่วยให้การปฏิบัติงานได้ผลดี ซึ่งเป็นองค์ประกอบของความพร้อมในการทำงานมี 3 ทักษะได้แก่ ทักษะด้านความรู้ความสามารถ หมายถึง ความสามารถในการเข้าใจความสามารถในหน่วยงานของตน ทักษะด้านมนุษยสัมพันธ์ หมายถึง ความสามารถในการทำงานร่วมกับผู้อื่นได้เป็นอย่างดี และทักษะด้านวิธีการ หมายถึง ความรู้ความเข้าใจในเรื่องเทคนิคและวิธีการที่จะให้ผลที่ดีที่สุด

ความเป็นมาของสถานีวิทยชุมชนเครดิตยูเนียน จังหวัดสุราษฎร์ธานี

สถานีวิทยชุมชนเครดิตยูเนียน จังหวัดสุราษฎร์ธานีมีแนวทางการดำเนินงานโดยเริ่มต้นจากระดับรายการภายใต้ภารกิจของชุมชนสหกรณ์เครดิตยูเนียน ที่รวมตัวกันเพื่อพัฒนาชุมชน โดยรายการมีวัตถุประสงค์เพื่อการเผยแพร่ขบวนการเครดิตยูเนียนเพื่อชุมชน และผู้ดำเนินการจัดรายการคือตัวแทนผู้นำกลุ่มของสหกรณ์เครดิตยูเนียน ต่อมารัฐเปิดโอกาสในสิทธิการใช้สื่อภาคประชาชน และผู้นำกลุ่มได้รับการฝึกอบรมเกี่ยวกับวิทยุชุมชนจึงเกิดความรู้ และทักษะ รวมทั้งมองเห็นโอกาส และความสำคัญของวิทยุชุมชนในการเป็นสื่อที่ระดมการมีส่วนร่วมเพื่อการพัฒนาชุมชน ผู้นำกลุ่มและคนในชุมชนก็ร่วมมือกันเพื่อก่อตั้งสถานีวิทยชุมชนเครดิตยูเนียนขึ้นมาจนปัจจุบัน ซึ่งสอดคล้องกับแนวคิดวิทยุชุมชนเรื่องกลไกการเสริมสร้างพลังของวิทยุชุมชน (คู่มือวิทยุชุมชนออนไลน์, 2546) กล่าวว่า แม้กลุ่มผู้เกี่ยวข้องกับวิทยุชุมชนจะเป็นอาสาสมัคร แต่เนื่องจากวิทยุชุมชนไม่ใช่เรื่อง “ที่ใคร ๆ ก็ทำได้/หรือเกิดมาก็ทำเป็นเลยตามธรรมชาติ/หรือเพียงแค่มองรักก็ทำได้แล้ว” จึงเป็นเรื่องที่ต้องมีการฝึกฝนอบรมเป็นการเฉพาะจึงสามารถดำเนินการได้อย่างเข้าใจในแนวคิดวิทยุชุมชน

การบริหารจัดการของสถานีวิทยชุมชนเครดิตยูเนียน จังหวัดสุราษฎร์ธานีมีลักษณะอย่างไร

การบริหารจัดการทั่วไป

การบริหารจัดการสถานีวิทยชุมชนเครดิตยูเนียน จังหวัดสุราษฎร์ธานี ดำเนินการตามหลักการการบริหารจัดการวิทยุชุมชนโดยเน้นหลักการมีส่วนร่วมของชุมชน และการบริหารจัดการด้วยตนเอง ซึ่งสอดคล้องกับหลักการพื้นฐานของการบริหารจัดการวิทยุชุมชน 2 ประการ เน้นการมีส่วนร่วมของประชาชนอย่างกว้างขวาง และหลากหลายรูปแบบ และมีการบริหารจัดการด้วยตนเอง ปราศจากการควบคุม (กาญจนา แก้วเทพ, 2549) โดยมีรายละเอียดดังนี้

1. การบริหารจัดการคน

สถานีวิทยชุมชนเครดิตยูเนียนดำเนินงานในรูปแบบของคณะกรรมการ ซึ่งสอดคล้องกับ สุรินทร์ แปลงประสพโชค (2543) การทดลองจัดวิทยุชุมชนผ่านรายการชื่อว่า “รายการสร้างสรรค์ จันทบุรี” ที่พบว่าการบริหารจัดการนั้นจะต้องดำเนินการในรูปของคณะกรรมการที่มีตัวแทนของชุมชน เช่น ผู้นำชุมชนและอาสาสมัครชุมชนเป็นกรรมการ ใช้รูปแบบการทำงานร่วมกันด้วยการประชุมปรึกษาหารือและแบ่งความรับผิดชอบกัน โดยใช้หลักการบริหารจัดการวิทยุชุมชนตามหลักการการบริหารจัดการวิทยุชุมชนโดยเน้นหลักการมีส่วนร่วมของชุมชน และการบริหารจัดการด้วย

ตนเอง ตามแบบฉบับของบริบทชุมชนเป็นตัวกำหนดรูปแบบการบริหารจัดการคน ด้านขอบเขตผู้ที่เข้ามาช่วยงานต้องเป็นผู้ที่อยู่ในพื้นที่กระจายเสียง 11 หมู่บ้าน ครอบคลุม 6 ตำบล โดยเป็นคนในพื้นที่ทุกพื้นที่ที่เข้ามามีส่วนร่วมในสถานีวิทยชุมชนเครดิตยูเนียน คุณสมบัติของผู้ที่เข้ามาทำงาน เป็นคนที่มีภูมิหลังที่แตกต่างกันอย่างหลากหลายด้วยทั้งเรื่องเพศ อายุ การศึกษา รายได้ ความรู้ ทักษะ ประสบการณ์ ซึ่งสะท้อนถึงที่มาของการแสดงออกในการมีส่วนร่วมผ่านสถานีวิทยชุมชนเครดิตยูเนียนที่มีบทบาทหน้าที่ที่แตกต่างกัน โดยยึดหลักการเสียสละร่วมกัน คนที่มีความรู้เรื่องการบริหารจัดการก็เสียสละเวลาส่วนหนึ่ง เพื่อเข้ามามีส่วนร่วมในการช่วยบริหารจัดการสถานีวิทยชุมชน คนที่มีความพร้อมด้านทักษะการจัดรายการก็เข้ามาส่วนร่วมในการจัดการกระจายเสียง (ผู้จัดรายการ) เมื่อต่างฝ่ายต่างนำความพร้อมของแต่ละคนมา เพื่อช่วยกันดำเนินงานของสถานีสตามหลักการมีส่วนร่วมสถานีสก็จะสามารถดำเนินต่อไปได้ ซึ่งสอดคล้องกับกาญจนา แก้วเทพ (2549) กล่าวว่า รูปแบบบริหารจัดการโดยคณะกรรมการที่ประกอบด้วยบุคคลจากหลาย ๆ ฝ่าย เป็นสิ่งสำคัญและสิ่งที่จะต้องเป็นหลักก็คือ ตัวแทนของชุมชนที่มาจากกลุ่มบุคคลในชุมชน และสอดคล้องกับคำกล่าวของทิวาพร แสนเมืองชิน (2543) ที่ว่า คนที่เข้ามาทำงานหลากหลายภูมิหลัง หลากหลายหน้าที่สามารถสะท้อนการมีส่วนร่วมได้ และการเข้ามาของแต่ละบุคคลที่มีประสบการณ์ ความรู้ ทักษะแตกต่างกัน แต่เข้ามามีส่วนร่วมในการแสดงออกซึ่งประสบการณ์ ความรู้ ทักษะ ของตนเอง และมีการนำประสบการณ์ ความรู้ ทักษะเหล่านั้นมาใช้ให้เกิดประโยชน์กับสถานีสอย่างเช่น คนที่เคยเป็นผู้บริหารมาก่อนก็จะเข้ามาช่วยเรื่องการบริหารจัดการให้กับสถานีส เพราะมีประสบการณ์ด้านการบริหาร บางคนทำงานในบริษัทมีความรู้เรื่องการจัดเอกสารวาระการประชุมต่างๆก็เข้ามาช่วยในการเป็นธุรการ/ เลขานุการ บางคนมีประสบการณ์ทางการเงินก็เข้ามาช่วยทำบัญชีในสถานีส และนำเสนอรายการต่อที่ประชุม บางคนมีอาชีพช่างก็เข้ามาส่วนร่วมในการช่วยดูแลเครื่องเสียงของสถานีส บางคนเป็นนักจัดรายการก็เข้ามามีส่วนร่วมในการจัดการกระจายเสียง บางคนเป็นสมาชิกกลุ่มในชุมชนมีความรู้ด้านไหนก็มาส่วนร่วมในการจัดรายการถ่ายทอดความรู้ที่ตนมี บางคนไม่มีความรู้แต่เห็นความสำคัญของวิทยุชุมชนก็เข้ามาช่วยกิจกรรมอื่นๆของสถานีส เช่น บางคนเป็นแม่บ้านแต่มีความตระหนักในวิทยุชุมชนเมื่อสถานีสมีปัญหา ก็จะเข้ามามีส่วนร่วมบริจาคเงินบ้าง บางครั้งก็เข้ามาส่วนร่วมในการจัดกิจกรรมจัดหารายได้ของทางสถานีส โดยเข้ามาช่วยเรื่องการเตรียมสถานที่จัดงานบ้าง จัดเตรียมอาหารบ้าง ช่วยเรื่องการแจกจ่ายบัตรบ้าง หรือบางคนที่เป็นที่รู้จักของคนในชุมชน หรือมีบทบาทในการช่วยชุมชนก็เข้ามาช่วยเป็นที่ปรึกษา เนื่องจากมีบทบาทในการระดมการมีส่วนร่วมได้เป็นอย่างดี จากการเข้ามามีส่วนร่วมตามความถนัด ความสามารถ และทักษะที่ตนมี ภายใต้ความมีจิตอาสาของทุกคนส่งผลให้การดำเนินงานของสถานีสประสบความสำเร็จ และเกิดเป็นกลไกการทำงานที่เกิดขึ้นโดยคนในชุมชนเอง แต่ทั้งนี้ทั้งนั้นสถานีสก็ไม่ลดความสำคัญของการเสริมพลังให้กับอาสาสมัคร ซึ่งล้วนแล้วแต่มี

ลักษณะเด่นเฉพาะบุคคลด้วยการส่งเสริมการให้เข้าร่วมอบรมในความรู้ที่เป็นไปเพื่อการพัฒนาทักษะที่เกี่ยวกับสถานีวิทยุชุมชน ซึ่งสิ่งที่กล่าวมาข้างต้นเป็นสิ่งสะท้อนความสามารถที่นำมาแสดงออกรวมกันและก่อให้เกิดพลังของชุมชนในการที่จะบริหารจัดการคนด้วยตนเอง ซึ่งเป็นการดำเนินการตามหลักการมีส่วนร่วมอย่างแท้จริงและสอดคล้องกับงานวิจัยของทิวาพร แสนเมืองชิน (2543) ที่ว่า การบริหารจัดการด้วยตนเองเป็นแนวทางหนึ่งในการส่งเสริมการมีส่วนร่วมของประชาชนในทุกระดับ นอกจากนี้ในการบริหารจัดการคนยังใช้รูปแบบการประชุมเป็นเวทีที่เปิดโอกาสให้ผู้ที่เกี่ยวข้องมีส่วนร่วมสามารถช่วยกันแสดงความคิดเห็นผ่านเวทีการประชุม เพื่อระดมการมีส่วนร่วมในการช่วยกันปรับปรุง และพัฒนาสถานีวิทยุชุมชนร่วมกัน ซึ่งสอดคล้องกับคู่มือวิทยุชุมชนออนไลน์กล่าวว่าการบริหารจัดการโดยชุมชนต้องเปิดโอกาสให้ประชาชนทุกคนได้เข้ามามีส่วนร่วมในการทำงาน

นอกจากนี้หากพิจารณาการบริหารจัดการคนในประเด็นวิธีการได้มาซึ่งคณะทำงานนั้นพบว่าคณะกรรมการบริหารของสถานีที่ได้เข้ามาร่วมงานด้วยวิธีการชักชวนเข้ามามีส่วนร่วมใกล้เคียงกับอาสาสมัครคณะทำงานที่เข้ามาโดยวิธีการชักชวนเข้ามา ซึ่งสะท้อนให้เห็นว่าในความเป็นจริงแล้วคนในชุมชนมีความพร้อมด้านความรู้ ความสามารถ ทักษะ และประสบการณ์เพียงแต่คนในชุมชนสามารถแสดงความพร้อมของตนออกมาในด้านไหนอย่างคณะกรรมการที่ถูกชักชวนเข้ามาก็แสดงออก ซึ่งมีความพร้อมที่แสดงออกมาเป็นคุณสมบัติเด่นในด้านความรู้ ความสามารถ ทักษะ และประสบการณ์ที่มี ซึ่งเป็นความพร้อมที่แสดงออกได้ถึงความต้องการมีส่วนร่วมถึงในระดับผู้ผลิต และผู้วางแผนได้ ส่วนด้านอาสาสมัครคณะทำงานที่ถูกชักชวนเข้ามาก็เนื่องจากมีความพร้อมที่เป็นคุณสมบัติเด่นในเรื่องของความพร้อมด้านเวลา ความพร้อมด้านการเงิน ซึ่งเป็นความพร้อมที่แสดงออกได้ถึงความต้องการมีส่วนร่วมในระดับผู้รับสาร ซึ่งหากอาสาสมัครคณะทำงานหรือชาวบ้านได้รับการเสริมศักยภาพความพร้อมด้านความรู้แล้วก็เป็นไปได้ที่จะขยับฐานะการมีส่วนร่วมมาเป็นผู้ผลิต และผู้วางแผนต่อไป นอกจากนี้เมื่อมองในภาพรวมของวิธีการเข้ามาโดยการอาสาของทั้งคณะกรรมการบริหารของสถานี และอาสาสมัครคณะทำงานพบว่ามีสัดส่วนมากกว่าวิธีการเข้ามาโดยการชักชวน ซึ่งสะท้อนให้เห็นถึงความกระตือรือร้นของคนในชุมชนที่มีความพร้อมทางด้านจิตใจที่จะช่วยทำงานในสถานีวิทยุชุมชน เพื่อใช้สื่อวิทยุชุมชนเป็นสื่อที่ช่วยสร้างการมีส่วนร่วม เพื่อช่วยแก้ปัญหาของชุมชน ซึ่งสอดคล้องกับการศึกษาความพร้อมและความต้องการของผู้ฟังที่พบว่าชุมชนมีความพร้อมด้านจิตใจในเรื่องความกระตือรือร้นมากที่สุด ซึ่งเป็นความพร้อมที่เป็นจุดเริ่มต้นที่ดีที่สะท้อนให้เห็นความกระตือรือร้นที่จะรับการเสริมศักยภาพด้านความรู้ต่างๆ เพื่อให้ตนสามารถขยับการมีส่วนร่วมจากระดับผู้รับสารเป็นผู้ผลิตและผู้วางแผนต่อไป

2. การบริหารจัดการงบประมาณ

สถานีวิทยชุมชนเครดิตยูเนียน จังหวัดสุราษฎร์ธานี ยึดหลักการบริหารจัดการงบประมาณแบบมีส่วนร่วม และบริหารจัดการด้วยตนเอง โดยเริ่มต้นตั้งแต่การที่คนในชุมชนที่เข้ามามีส่วนร่วมในการเป็นอาสาสมัครคณะทำงานเข้ามาร่วมกันกำหนดข้อบังคับของสถานีในการจัดหารายได้ ซึ่งเป็นไปตามความต้องการของชุมชน และตรงตามหลักของวิद्यชุมชน (กาญจนา แก้วเทพ, 2549) และมีการช่วยกันติดตามข่าวสารที่เกี่ยวกับการให้บสนับสนุนสถานีวิद्यชุมชน เป็นที่มาของแหล่งงบประมาณที่หลากหลายตามหลักการบริหารจัดการงบประมาณของวิद्यชุมชน รวมถึงการช่วยกันร่างโครงการเพื่อขอรับการสนับสนุน และเนื่องจากสถานีวิद्यชุมชนเครดิตยูเนียนมีคณะกรรมการที่มีประสบการณ์ในการทำงานกับองค์กรชุมชน และมีประสบการณ์การเขียนโครงการ ซึ่งเข้ามามีส่วนร่วมในการเขียนร่างโครงการ และช่วยตรวจสอบความสมบูรณ์ นอกจากนี้ในการบริหารจัดการงบประมาณนั้นสถานีวิद्यชุมชนเครดิตยูเนียนได้ใช้เวทีการประชุมเพื่อการรับฟังความคิดเห็นร่วมกัน เช่น กรณีที่อาสาสมัครออกสำรวจผู้ฟังและพบว่าสัญญาณไม่ชัดอาสาสมัครก็นำเรื่องที่ทราบแจ้งกับประธานและประธานจะเป็นผู้พิจารณาว่าจะเปิดประชุมหรือหรือไม่ หากประชุมทุกคนก็จะเข้ามาร่วมเพื่อพิจารณาหาแนวทางแก้ไขในวาระเพื่อการพิจารณานั้น เพื่อให้เกิดประโยชน์กับชุมชนมากที่สุด ซึ่งสอดคล้องกับคู่มือวิद्यชุมชนออนไลน์ (2546) กล่าวว่า การบริหารจัดการโดยชุมชนต้องเปิดโอกาสให้ประชาชนทุกคนได้เข้ามามีส่วนร่วมในการทำงาน อีกทั้งยังใช้เวทีการประชุมในการนำเสนอรายรับรายจ่ายของสถานี เพื่อชี้แจงระบบการเงินของสถานีซึ่งสอดคล้องตามหลักการบริหารจัดการงบประมาณที่ต้องโปร่งใสตรวจสอบได้ (คู่มือวิद्यชุมชนออนไลน์, 2546)

3. การบริหารจัดการงาน

สถานีวิद्यชุมชนเครดิตยูเนียนใช้หลักการบริหารจัดการงานตามหลักการมีส่วนร่วม แบบประชาธิปไตย โดยเน้นการมีส่วนร่วมของชุมชนในทุกกระบวนการการบริหารจัดการงานอย่างเท่าเทียมกัน ซึ่งสอดคล้องกับคู่มือวิद्यชุมชนออนไลน์ (2546) กล่าวว่า การใช้ระบบการสื่อสารระบบหนึ่งเพื่อสร้างสรรค์สังคมประชาธิปไตย ตัวการสื่อสารเองก็ต้องมีประชาธิปไตยเสียก่อน และคณะกรรมการต้องร่วมกันวางกฎเกณฑ์ในการทำงานให้ชัดเจน เพื่อสร้างความรู้สึกร่วม และปฏิบัติตามเกณฑ์เหล่านั้น และทุกคนเข้าต้องเข้ามามีส่วนร่วมในการช่วยติดตามตรวจสอบการดำเนินงานของสถานี เพื่อช่วยกันแก้ไขปัญหาได้ทันที่หากมีกรณีใดๆเกิดขึ้น

การบริหารจัดการกระจายเสียงของสถานีวิทยุชุมชนเครดิตยูเนียน จังหวัดสุราษฎร์ธานี

สถานีวิทยุชุมชนเครดิตยูเนียนใช้หลักการบริหารจัดการงานตามหลักการมีส่วนร่วมในทุกขั้นตอนการจัดการกระจายเสียงตั้งแต่การกำหนดการได้มาซึ่งเนื้อหารายการต้องมาจากการสอบถามจากคนในชุมชน เพื่อให้คนในชุมชนมีโอกาสในการเสนอความคิดเห็นตามความต้องการของชุมชน และสอดคล้องกับบริบทชุมชนด้วย ซึ่งสอดคล้องกับสุรินทร์ แปลงประสพโชค (2543) การทดลองจัดวิทยุชุมชนผ่านรายการชื่อว่า “รายการสร้างสรรค์จันทร์” ที่พบว่าการผลิตเนื้อหาให้ตอบสนองความต้องการของประชาชนนั้น จะต้องมีการสำรวจความต้องการของประชาชนก่อน และต้องมีการติดตามประเมินผลหลังจากทำรายการแล้ว

นอกจากนี้หากพิจารณาการบริหารจัดการในภาพรวมทั้งมิติการบริหารจัดการทั่วไป และมิติการบริหารจัดการกระจายเสียงพบว่ามีคณะกรรมการบริหารของสถานีวิทยุชุมชนเครดิตยูเนียนบางส่วนที่มีบทบาททั้งด้านการบริหารและการจัดการกระจายเสียง ตามแผนภาพดังนี้

แผนภาพที่ แสดงสัดส่วนของคณะกรรมการบริหารที่มีบทบาทเป็นทั้งคณะกรรมการบริหารและผู้จัดการกระจายเสียง

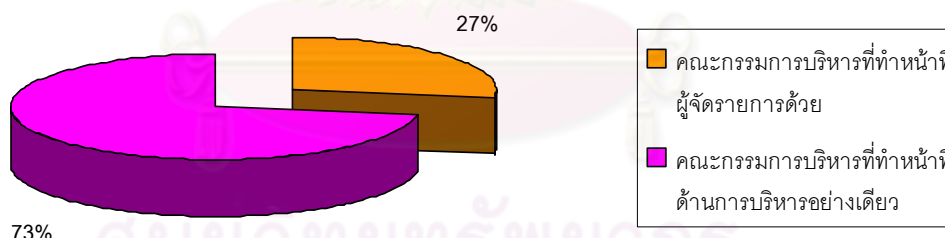

ซึ่งจากแผนภาพสะท้อนให้เห็นถึงธรรมชาติของสื่อชุมชนคนในชุมชนสามารถปรับเปลี่ยนบทบาทหน้าที่ในการดำเนินงานสื่อชุมชนได้ และสอดคล้องกับคู่มือวิทยุชุมชนออนไลน์(2546) บทเรียนที่น่าสนใจเกี่ยวกับการทำงานหน้าที่ของคณะกรรมการคือควรมีบุคคลบางคนหรือมีการกำหนดตำแหน่งบางตำแหน่งที่อยู่ในคณะกรรมการทั้ง 2 ชุด เพื่อเป็นสะพานเชื่อมต่อ

การสนับสนุนจากส่วนต่างๆภายในและภายนอกชุมชน

สถานีวิทยชุมชนเครดิตยูเนียน จังหวัดสุราษฎร์ธานีได้รับการสนับสนุนทั้งจากเครือข่ายวิทยุชุมชนที่ให้การสนับสนุนเรื่องความรู้ที่เกี่ยวกับวิทยุชุมชน และเครือข่ายชุมชนที่ให้การสนับสนุนด้านการเงิน จากหน่วยงานภายในและภายนอกชุมชนที่ให้การสนับสนุนทั้งด้านการเงิน บุคลากรเพื่อร่วมจัดรายการ และข้อมูลข่าวสารต่างๆ และจากคนในชุมชนทั้งระดับผู้นำกลุ่มที่ให้การสนับสนุนด้านเวลา การเงิน และความรู้ต่างๆ และระดับชาวบ้านที่มีความกระตือรือร้นในการให้การสนับสนุนด้วยการเข้ามาช่วยเหลือกิจกรรมของสถานี และให้การสนับสนุนด้านการเงิน รวมทั้งให้การสนับสนุนด้านเวลา ซึ่งสอดคล้องกับการสำรวจความพร้อมของชุมชนในการมีส่วนร่วมที่พบว่าชุมชนมีความพร้อมมากที่สุดในด้านจิตใจ ซึ่งอยู่ในระดับปานกลาง รองลงมาคือความพร้อมด้านฐานะทางเศรษฐกิจ ซึ่งอยู่ในระดับปานกลาง และความพร้อมลำดับต่อมาคือความพร้อมด้านเวลา ซึ่งอยู่ในระดับปานกลางเช่นกัน ซึ่งสะท้อนให้เห็นการมีส่วนร่วมของชุมชนในสถานีวิทยชุมชนเครดิตยูเนียน ที่เปิดโอกาสให้ทุกคนเข้ามามีส่วนร่วม และจากฐานการสนับสนุนที่มาจากหลากหลายแหล่งที่มา หลากหลายรูปแบบทั้งการสนับสนุนเวลา การสนับสนุนเงินเพื่อช่วยเหลือสถานี การสนับสนุนบุคลากรเพื่อเข้ามาช่วยกิจกรรมต่างๆของสถานีทั้งกิจกรรมเสริมและกิจกรรมหลัก สะท้อนให้เห็นความเป็นวิทยุชุมชนของชุมชน โดยชุมชน เพื่อชุมชนอย่างชัดเจน ซึ่งสอดคล้องกับจุมพล รอดคำดี (2542) กล่าวว่า ประชาชนจะมีส่วนร่วมในกิจการสื่อสารของชาติได้ ด้วยวิทยุชุมชน (Community radio) เป็นวิทยุของประชาชน โดยประชาชน เพื่อประชาชน

ความพร้อมและความต้องการของผู้ฟังกับระดับการมีส่วนร่วมของชุมชนในสถานีวิทยชุมชนเครดิตยูเนียน จังหวัดสุราษฎร์ธานี

จากผลการวิจัยพบว่าผู้รับสารของชุมชน (ชาวบ้าน) ในพื้นที่การกระจายเสียงของสถานีวิทยชุมชนเครดิตยูเนียนมีความพร้อมในภาพรวมอยู่ในระดับน้อย ซึ่งหากพิจารณาความพร้อมรายด้านความพร้อมในความกระตือรือร้นเป็นความพร้อมที่มากที่สุด ซึ่งอยู่ในระดับปานกลาง ซึ่งสอดคล้องกับคุณสมบัติของคณะกรรมการของกาญจนา แก้วเทพ (2549) ที่ระบุว่าคณะกรรมการควรเป็นคนที่มีความกระตือรือร้น และสอดคล้องกับเจริญเนตร สูดดวงแข (2549) ที่กล่าวว่า คณะกรรมการเป็นหัวใจสำคัญของวิทยุชุมชน คณะกรรมการจะต้องมีคุณสมบัติเป็นตัวแทนกลุ่มที่มีความกระตือรือร้น ในความหมายของผลการวิจัยครั้งนี้คือความพร้อมของผู้รับสารที่จะขยับฐานะของตนมาเป็นผู้ผลิต และผู้วางแผนต่อไปในชุมชน และความพร้อมด้านความกระตือรือร้นเป็นความพร้อมที่สะท้อนความพร้อมด้านจิตใจเป็นความพร้อมรายด้านที่มากที่สุด ซึ่งอยู่ในระดับปานกลาง ซึ่งสอดคล้องกับลักษณะของบริบทชุมชนที่ชาวบ้านมีความกระตือรือร้นในการรวมกลุ่ม

กันเพื่อแก้ปัญหา หรือเพื่อการพัฒนาชุมชนอย่างเข้มแข็ง ซึ่งเป็นความพร้อมขั้นพื้นฐานที่ยังสะท้อนในการเปิดโอกาสให้ตนเองพัฒนาความพร้อมการเป็นผู้รับสารที่มีความกระตือรือร้นในการใช้สื่อ และเป็นผู้ฟังที่ดี ซึ่งมีความพร้อมด้านนี้อยู่แล้ว และพร้อมรับการพัฒนาเพื่อเพิ่มความพร้อมให้ตนเอง ผู้การเป็นผู้ผลิตและผู้วางแผนต่อไป การที่ชุมชนมีความกระตือรือร้นเป็นจุดเริ่มต้นที่ดีของการเสริมศักยภาพ และเป็นตัวชี้วัดที่สะท้อนถึงความสำเร็จในการวางแผนเพื่อพัฒนาความพร้อมชุมชน เพราะความกระตือรือร้น ความกระตือรือร้นเป็นสิ่งที่สะท้อนการก่อให้เกิดความร่วมมือจากคนในชุมชนที่จะร่วมกันพัฒนาชุมชน โดยความพร้อมดังกล่าวมีความสอดคล้องกับบริบทชุมชนที่คนในชุมชนมีความกระตือรือร้นในการรวมกลุ่มกันในพื้นที่ต่างๆ ทั้งกลุ่มอาชีพ กลุ่มสหกรณ์ เพื่อมีบทบาทในการร่วมมือกันพัฒนาเศรษฐกิจของชุมชนให้มีความก้าวหน้า และยังสะท้อนถึงแนวทางที่จะเกิดการมีส่วนร่วมทุกระดับทั้งระดับผู้รับสาร ระดับผู้ผลิต และระดับผู้วางแผน ส่วนความพร้อมรองลงมาคือความพร้อมด้านการเงิน ซึ่งอยู่ในระดับปานกลาง เป็นการสะท้อนถึงความพร้อมของชุมชนในการมีส่วนร่วมช่วยแก้ปัญหาของสถานีวิทย์ชุมชน ที่เป็นความพร้อมการมีส่วนร่วมระดับผู้รับสารที่ active ซึ่งให้เห็นการมีส่วนร่วมของชุมชน ชุมชนให้ความสนใจและเอาใจใส่ ซึ่งสอดคล้องกับดวงพร คำคุณวัฒน์ (2544) เรื่องการดำเนินงานหอกระจายข่าวเพื่อตอบสนองความต้องการของชุมชนอย่างยั่งยืนที่พบว่า การที่ชุมชนมีส่วนร่วมในงานบางครั้งพอทราบถึงปัญหาก็ร่วมมือกันแก้ปัญหาที่มีการบริจาคเงิน คนในชุมชนเกิดความรู้สึกมีส่วนร่วมเป็นเจ้าของ นับว่าเป็นปัจจัยหนึ่งที่ทำให้การดำเนินงานมีความต่อเนื่อง ส่วนเรื่องความพร้อมด้านอื่นๆ ด้านความรู้ ด้านทักษะต้องส่งเสริมความพร้อมโดยการฝึกอบรมเพื่อให้ความรู้ทั้งภาคทฤษฎีและปฏิบัติ เพื่อให้เกิดทักษะ และนำมาสู่การมีส่วนร่วมในการนำมาใช้ให้เกิดประโยชน์ ส่วนความพร้อมด้านเวลาที่สะท้อนความต่อเนื่องในการดำเนินงานวิทย์ชุมชนได้ ซึ่งผู้เข้าร่วม หรือคณะทำงานต้องมาวางแผนร่วมกัน เพื่อสามารถจัดสรรเวลาของแต่ละคนให้สามารถมีส่วนร่วมในการดำเนินงานวิทย์ชุมชนได้อย่างยั่งยืน ความพร้อมในเรื่องตำแหน่งหน้าที่หากมีการนำมาใช้ก็จะเกิดประโยชน์กับชุมชนเป็นอย่างมาก เพราะเป็นการมีส่วนร่วมในระดับผู้ผลิตที่เป็นลักษณะการถ่ายทอดความรู้จากประสบการณ์ในตำแหน่งหน้าที่ของตนเอง ซึ่งทำให้ผู้เข้ามามีส่วนร่วมเกิดความมั่นใจในการมีส่วนร่วม เพราะได้ใช้ความรู้จากประสบการณ์ที่ตนเองมีในการถ่ายทอด และสุดท้ายความพร้อมด้านบทบาทในสังคม ซึ่งส่วนใหญ่จะถูกนำมาใช้ในการระดมความร่วมมือต่างๆ ในชุมชน เพื่อแก้ปัญหาวิทย์ชุมชน ซึ่งหากมองย้อนกลับไปที่ประเด็นแรกเรื่องความกระตือรือร้นที่เป็นความพร้อมที่มากที่สุดของชุมชน ทำให้การระดมความร่วมมือก็ไม่ใช่ว่าเรื่องที่ยากสำหรับชุมชนอีกต่อไป ทั้งนี้ทั้งนั้นถึงแม้ชุมชนจะมีความพร้อมด้านกระตือรือร้นมากในการให้ความสำคัญกับวิทย์ชุมชน และมีความพร้อมในการสนับสนุนเงิน เพื่อช่วยแก้ปัญหาวิทย์ชุมชน ซึ่งเป็นจุดแข็งของชุมชนที่สะท้อนจุดเริ่มต้นที่ดีที่เป็นการเกิดความร่วมมือที่มาจากความพร้อมด้านจิตใจ ซึ่งก็ไม่ยากที่หากมี

การวางแผนในเรื่องการให้ความรู้เกี่ยวกับสิทธิการใช้สื่อ ความรู้เกี่ยวกับวิद्यุชุมชน ความรู้เกี่ยวกับการจัดการกระจายเสียง รวมทั้งการฝึกปฏิบัติ ก็จะมีส่งผลให้เกิดความร่วมมืออย่างต่อเนื่องและยั่งยืนต่อไป ส่วนความร่วมมือที่น้อยที่สุดคือความร่วมมือด้านเทคนิค ซึ่งอยู่ในระดับน้อย ซึ่งเป็นความร่วมมือที่ต้องอาศัยการฝึกอบรมเฉพาะเพื่อการพัฒนาความรู้ ความสามารถให้สามารถดำเนินงานได้ ซึ่งสอดคล้องกับคู่มือวิद्यุชุมชน (2546) กล่าวว่า วิद्यุชุมชนไม่ใช่เรื่อง “ที่ใคร ๆ ก็ทำได้/หรือเกิดมาก็ทำเป็นเลยตามธรรมชาติ/หรือเพียงแค่มีใจรักก็ทำได้แล้ว” แต่เป็นเรื่องที่ต้องมี การฝึกฝนอบรม เป็นการเฉพาะ

ส่วนความต้องการของชุมชนในการมีส่วนร่วมผ่านสถานีวิทยุชุมชนเครดิตยูเนียนั้น กลุ่มตัวอย่างมีความต้องการในการมีส่วนร่วมในการฟังรายการวิทยุชุมชนมากที่สุด ซึ่งอยู่ในระดับปานกลาง เป็นความต้องการมีส่วนร่วมขั้นน้อยสุด แต่มีผู้เข้ามามีส่วนร่วมมากที่สุด ซึ่งเป็นความต้องการระดับผู้รับสาร เพราะเป็นผู้รับสารที่มีลักษณะ Passive โดยทั่วไป ซึ่งสอดคล้องกับอนุตราพรวดี (2545) เรื่องความต้องการรายการวิทยุของผู้ฟังในเขตปริมณฑลของกรุงเทพฯ ที่พบว่า ผู้ฟังส่วนใหญ่อยู่ในฐานะผู้รับเท่านั้น ไม่ค่อยได้มีโอกาสหรือช่องทางที่จะเข้าไปร่วมในการจัดรายการเท่าใดนัก อาจจะช่วยเนื่องจากการประเมินความพร้อมของผู้รับสารพบว่าผู้รับสารมีความรู้ด้านความรู้ ด้านทักษะน้อยส่งผลให้ไม่มีความมั่นใจในการที่จะเข้ามามีส่วนร่วมในระดับผู้รับสารที่ active ผู้ผลิต และผู้วางแผน อีกทั้งเมื่อพิจารณาถึงกลยุทธ์การสื่อสารที่คณะกรรมการสถานีวิทยุชุมชนใช้เพื่อระดมการมีส่วนร่วมเป็นเพียงการประชาสัมพันธ์การมีส่วนร่วม ซึ่งเป็นกลยุทธ์ปลายน้ำ ไม่มีการสร้างความเข้าใจอย่างเป็นระบบ และอย่างทั่วถึง รวมถึงการขาดการให้แนวทางกับกับชุมชนในการเข้ามามีส่วนร่วมจึงยากที่จะเกิดการมีส่วนร่วมในระดับอื่นๆ รองลงมาคือความต้องการในการมีส่วนร่วมนำข้อมูลที่ได้รับฟังไปตัดสินใจในชีวิตประจำวัน ซึ่งอยู่ในระดับปานกลาง เป็นระดับความต้องการมีส่วนร่วมของผู้รับสารที่มีลักษณะ active ซึ่งสอดคล้องกับบัวผิน โดทรพัญ์ (2550) เรื่องการใช้ประโยชน์และความพึงพอใจของผู้ฟังที่มีต่อสถานีวิทยุชุมชนเครดิตยูเนียน ที่พบว่านอกจากผู้ฟังจะใช้ประโยชน์จากข้อมูลข่าวสารเพื่อความบันเทิง เพื่อการติดตามข่าวสารในชุมชน และเหตุการณ์ภายนอกและใช้เพื่อเป็นเพื่อนแก้เหงาที่มีระดับการใช้ประโยชน์ที่สูงมากแล้วยังมีการนำข้อมูลไปประยุกต์ใช้ในชีวิตประจำวันในระดับการใช้ประโยชน์ที่มากเช่นเดียวกัน และหากพิจารณาตามระดับการมีส่วนร่วมพบว่าชุมชนต้องการมีส่วนร่วมระดับผู้รับสารมากที่สุด ซึ่งสอดคล้องกับข้อค้นพบข้างต้นที่พบว่าจากการมีส่วนร่วมของชุมชนในภาพรวมทั้งระดับชาวบ้าน และระดับผู้นำกลุ่มพบว่าชุมชนมีส่วนร่วมมากที่สุดในฐานะผู้รับสารถึง 48% รองลงมาคือการมีส่วนร่วมของชุมชนในฐานะผู้วางแผนถึง 44% ซึ่งสอดคล้องกับการสำรวจความต้องการในการมีส่วนร่วมของชุมชนในฐานะผู้วางแผนที่อยู่ในระดับรองลงมา อยู่ในระดับปานกลาง และการมีส่วนร่วม

ส่วนน้อยที่สุดคือการใช้มีส่วนร่วมในฐานะผู้ผลิต 8% ซึ่งสอดคล้องกับการสำรวจความต้องการในการมีส่วนร่วมของชุมชนในฐานะผู้ผลิตพบว่าอยู่ในระดับน้อยที่สุด

แผนภาพที่ 9 แสดงแบบจำลองความพร้อมของชุมชนกับการมีส่วนร่วม
ในสถานีวิทย์ชุมชนเครดิตยูเนียน จังหวัดสุราษฎร์ธานี

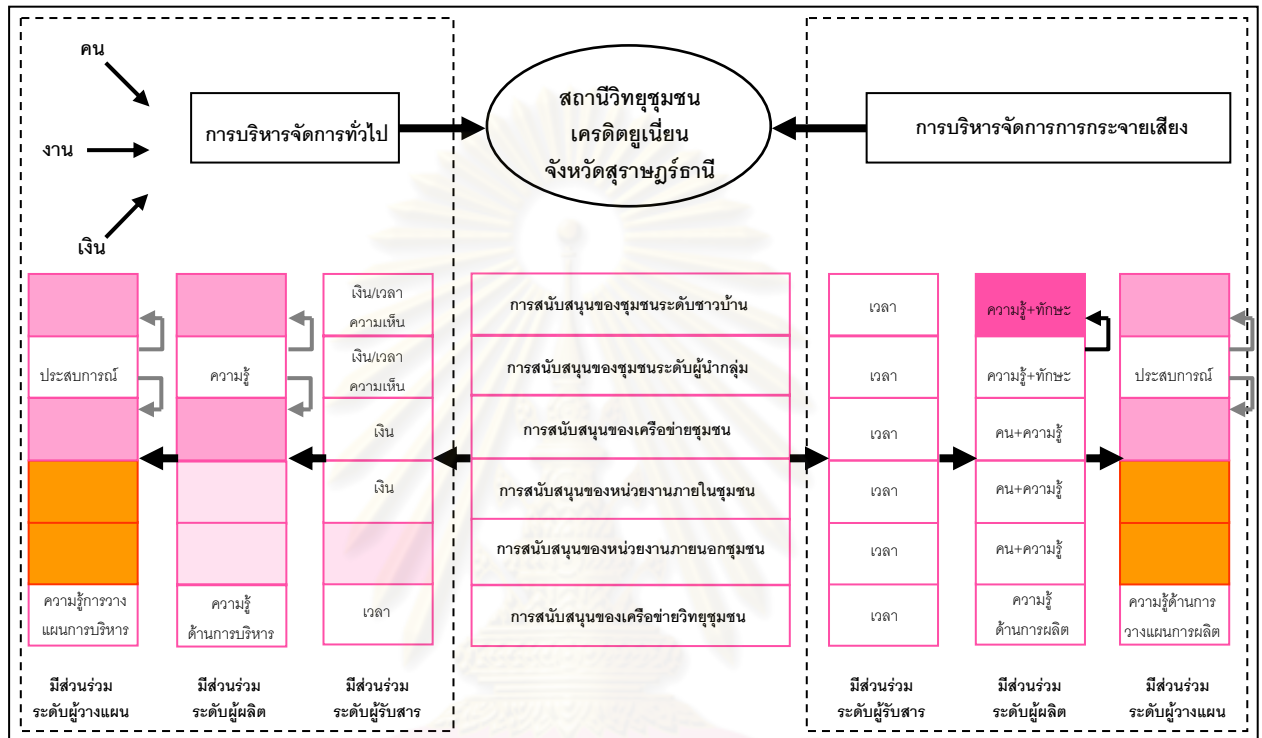

- แสดงถึงพลังการสนับสนุนของชุมชน ซึ่งสะท้อนการมีส่วนร่วมของชุมชนในระดับต่างๆ
- แสดงถึงการสนับสนุนของชุมชนที่มีอยู่แล้ว และควรเสริมความพร้อมที่มีอยู่เป็นลำดับที่ 1
- แสดงถึงการสนับสนุนของชุมชนที่ควรมีการเสริมความพร้อมเป็นลำดับที่ 2
- แสดงถึงการสนับสนุนของชุมชนที่ควรมีการเสริมความพร้อมเป็นลำดับที่ 3
- แสดงถึงพลังการสนับสนุนเชิงอำนาจ (ซึ่งไม่ปรากฏในการสนับสนุน)

จากแบบจำลองข้างต้นเป็นแบบจำลองที่แสดงถึงความพร้อมของชุมชนกับการมีส่วนร่วมในสถานีวิทย์ชุมชนเครดิตยูเนียน จังหวัดสุราษฎร์ธานี ที่ถึงแม้การศึกษาเรื่องการบริหารจัดการของสถานีวิทย์ชุมชนเครดิตยูเนียนทั้งการศึกษาการบริหารจัดการทั่วไปด้านการบริหารจัดการคนที่พบว่าสถานีวิทย์ชุมชนเครดิตยูเนียนดำเนินงานในรูปแบบของคณะกรรมการที่มาจากตัวแทนจากหลายๆพื้นที่ที่สามารถรับสัญญาณการกระจายเสียงของสถานีวิทย์ชุมชนเครดิตยูเนียนได้ และเริ่มต้นเข้ามาด้วยการเป็นอาสาสมัครที่มาจากพื้นที่ต่างกัน มีภูมิหลังที่มีความต่างกัน มีความรู้ความสามารถ ทักษะ และประสบการณ์ที่แตกต่างกัน และอาสาสมัครทำงานร่วมกันส่งผลให้เกิด

ประโยชน์กับสถานที่มีอาสาสมัครที่มีความหลากหลายมาช่วยหนุนเสริมการดำเนินงานของสถานี่ให้สามารถดำเนินงานได้อย่างราบรื่น ซึ่งจากบรรดาอาสาสมัครที่มีความหลากหลายคุณสมบัติและเพื่อให้การทำงานมีความเป็นระบบมากขึ้นก็ได้เลือกตั้งคณะกรรมการบริหารของสถานี่วิทยุชุมชนเครดิตยูเนียน โดยเลือกตั้งจากบรรดาอาสาสมัครที่เป็นตัวแทนจากพื้นที่ต่างๆ โดยทั้งหมดของผู้ที่ได้รับการเลือกตั้งเป็นคณะกรรมการนั้นนอกจากจะเป็นผู้ที่มีจิตอาสา สามารถจัดสรรเวลาในการช่วยงานสถานี่ได้แล้ว ยังมีคุณสมบัติเด่นทั้งมีความรู้ ความสามารถ ทักษะ และประสบการณ์ที่เป็นฐานเสริมในการทำงานกับสถานี่วิทยุชุมชนเครดิตยูเนียน ด้านการบริหารจัดการงานที่ใช้หลักการมีส่วนร่วมในการดำเนินงานในรูปแบบของการประชุมเป็นเวทีหลักที่ใช้ในการหารือการทำงานร่วมกันในทุกประเด็น ด้านการบริหารจัดการงบประมาณก็ใช้หลักการมีส่วนร่วมตั้งแต่เริ่มต้นร่วมกันกำหนดระเบียบข้อบังคับเรื่องการจัดหาทุน โดยใช้หลักความหลากหลายของแหล่งที่มาของทุน เพื่อสะท้อนความโปร่งใสในการบริหารจัดการด้วยตนเองไม่มีเรื่องของอำนาจใดๆ และมีติของการบริหารจัดการการกระจายเสียงที่ใช้หลักความสอดคล้องกับบริบทชุมชนเป็นหลักในการดำเนินงานทั้งเรื่องกำหนดรูปแบบเนื้อหา รูปแบบรายการ และการเลือกผู้จัดรายการ ซึ่งส่งผลให้การบริหารจัดการสามารถตอบสนองความต้องการของชุมชนได้อย่างแท้จริง นอกจากนี้สถานี่วิทยุชุมชนเครดิตยูเนียนยังได้รับการสนับสนุนอีกมากมายจากหลากหลายฝ่ายหลากหลายหน่วยงานทั้งจากเครือข่ายทั้งเครือข่ายวิทยุชุมชนประกอบด้วยเครือข่ายวิทยุชุมชนภาคใต้และเครือข่ายสหพันธ์วิทยุชุมชนแห่งชาติ ที่ให้การสนับสนุนด้านการบริหารจัดการการกระจายเสียง ซึ่งสะท้อนการมีส่วนร่วมถึงระดับผู้วางแผน แต่ไม่ใช่การมีส่วนร่วมระดับผู้วางแผนเชิงอำนาจ แต่เป็นการให้ความรู้เพื่อเสริมความพร้อมของชุมชน และยังได้รับการสนับสนุนจากหน่วยงานภายในชุมชนด้านการบริหารจัดการทั่วไปให้การสนับสนุนด้านเงิน และเวลา ซึ่งสะท้อนการมีส่วนร่วมระดับผู้รับสาร ส่วนด้านการบริหารจัดการการกระจายเสียงนั้นให้การสนับสนุนด้านเวลา คน และความรู้ ซึ่งสะท้อนการมีส่วนร่วมถึงระดับผู้ผลิต ซึ่งไม่มีส่วนร่วมถึงระดับผู้วางแผน จึงสะท้อนการปราศจากเรื่องของอำนาจใดๆ และยังได้รับการสนับสนุนจากหน่วยงานภายนอกชุมชนที่ให้การสนับสนุนในการบริหารจัดการการกระจายเสียงในด้านเวลา และความรู้ ซึ่งสะท้อนการมีส่วนร่วมถึงระดับผู้ผลิต ซึ่งชี้ให้เห็นเรื่องการปราศจากอำนาจใดๆ เช่นกัน และได้รับการสนับสนุนที่จากเครือข่ายชุมชนที่ให้การสนับสนุนการบริหารจัดการทั่วไปด้านเงิน และการสนับสนุนการบริหารจัดการการกระจายเสียงด้านเวลา และความรู้ ซึ่งสะท้อนการมีส่วนร่วมถึงระดับผู้ผลิต รวมถึงการได้รับการสนับสนุนจากชุมชนระดับชาวบ้านที่ให้การสนับสนุนการบริหารจัดการทั่วไปด้านเงิน เวลา และความเห็น ซึ่งสะท้อนการมีส่วนร่วมระดับผู้รับสาร และการสนับสนุนด้านการบริหารจัดการการกระจายเสียงให้การสนับสนุนด้านเวลา และด้านความรู้ ทักษะที่มีอยู่บ้างเล็กน้อย ซึ่งสะท้อนการมีส่วนร่วมระดับผู้รับสารและแนวโน้มที่จะสามารถขยาย

ระดับเป็นผู้ผลิตได้ และสุดท้ายการได้รับการสนับสนุนจากชุมชนระดับผู้นำกลุ่มที่ให้การสนับสนุนการบริหารจัดการทั่วไปด้านเงิน ความรู้ และประสบการณ์ ซึ่งสะท้อนการมีส่วนร่วมถึงระดับผู้วางแผน และการสนับสนุนด้านการบริหารจัดการการกระจายเสียง ซึ่งให้การสนับสนุนด้านเวลา ความรู้ ทักษะ และประสบการณ์ ซึ่งสะท้อนการมีส่วนร่วมถึงระดับผู้วางแผน จากการสนับสนุนดังกล่าวข้างต้นยังสะท้อนประเด็นสำคัญ 2 ประเด็นคือ 1. ประเด็นเรื่องอำนาจ เนื่องจากการสนับสนุนสะท้อนการมีส่วนร่วมระดับต่างๆ และการมีส่วนร่วมระดับต่างๆจากที่ต่างๆยังสะท้อนประเด็นแตกต่างกัน โดยเฉพาะอย่างยิ่งประเด็นเรื่องอำนาจในการเข้ามามีส่วนร่วมในสถานี เนื่องจากพบว่าในการสนับสนุนทั้ง 6 ส่วนนี้ ทั้งการสนับสนุนส่วนที่ 1 การสนับสนุนของชุมชนระดับชาวบ้าน การสนับสนุนส่วนที่ 2 การสนับสนุนของชุมชนระดับผู้นำกลุ่ม การสนับสนุนส่วนที่ 3 การสนับสนุนของเครือข่ายชุมชน และการสนับสนุนส่วนที่ 4 การสนับสนุนของเครือข่ายวิทยุชุมชนที่เป็นการสนับสนุนหลักที่สำคัญที่สะท้อนความเข้มแข็งและความพร้อมของชุมชนที่ปราศจากอำนาจ ซึ่งบางส่วนมีการสนับสนุนครบทุกด้านที่สะท้อนการมีส่วนร่วมทุกระดับ บางส่วนมีการสนับสนุนบางด้านที่สะท้อนเพียงการมีส่วนร่วมระดับผู้รับสาร อย่างไรก็ตามควรมีการเสริมความพร้อมในการให้การสนับสนุนจากการสนับสนุนหลัก ส่วนการสนับสนุนส่วนที่ 5 จากหน่วยงานภายในชุมชน และการสนับสนุนส่วนที่ 6 ทั้งการสนับสนุนจากหน่วยงานภายนอกชุมชน ซึ่งเป็นการสนับสนุนที่จะสะท้อนให้เห็นเรื่องของอำนาจที่เข้ามามีส่วนสนับสนุนสถานีวิทยุชุมชน เครดิตยูเนียน แต่เนื่องด้วยการสนับสนุนจากหน่วยงานดังกล่าวเป็นการเข้ามาสนับสนุนที่สะท้อนการมีส่วนร่วมเพียงแค่ระดับผู้รับสาร และผู้ผลิต จึงสะท้อนให้เห็นว่าไม่มีเรื่องของอำนาจใดๆ ประเด็นที่ 2 คือจุดเด่นเรื่องความพร้อมของชุมชนในระดับผู้นำกลุ่มที่สามารถให้การสนับสนุนได้ทุกด้านทั้งด้านการบริหารจัดการทั่วไป และการบริหารจัดการการกระจายเสียง ซึ่งสะท้อนการมีส่วนร่วมถึงระดับผู้วางแผน ดังนั้นควรมีการส่งเสริมให้ผู้นำกลุ่มได้แสดงศักยภาพในการเป็นผู้สืบทอดเพื่อถ่ายทอดความรู้ ทักษะ และประสบการณ์ ให้กับชาวบ้านที่มีความพร้อมด้านความรู้ และทักษะเพียงบางส่วน ซึ่งเป็นชาวบ้านที่อยู่ในระดับผู้ที่มีอาชีพที่เกี่ยวข้องเนื่องกับการดำเนินงานวิทยุชุมชน เป็นที่รู้จักของคนในชุมชน ทำงานเพื่อช่วยพัฒนาชุมชนอยู่แล้ว และมีความรู้ ทักษะอยู่บ้างแล้วแต่เป็นส่วนน้อยมากของชุมชน ซึ่งสอดคล้องกับการสำรวจความพร้อมของชุมชนกับการมีส่วนร่วมในสถานีวิทยุชุมชนเครดิตยูเนียนที่พบว่าชุมชนมีความพร้อมในการมีส่วนร่วมในภาพรวมอยู่ในระดับน้อย โดยเมื่อพิจารณาความพร้อมรายด้านพบว่าความพร้อมด้านจิตใจในส่วนของความกระตือรือร้นมากที่สุด ซึ่งอยู่ในระดับปานกลาง ซึ่งเป็นสิ่งที่สะท้อนให้เห็นจุดเริ่มต้นที่ดีในการที่ชาวบ้านจะสามารถขยับระดับการมีส่วนร่วมจากระดับผู้รับสาร ไปเป็นระดับผู้ผลิต และผู้วางแผนต่อไป ซึ่งสอดคล้องกับคุณสมบัติของคณะกรรมการของกาญจนา แก้วเทพ (2549) ที่ระบุว่าคณะกรรมการควรเป็นคนที่มีความกระตือรือร้น และสอดคล้องกับเจริญเนตร สุดดวงแข (2549) ที่

กล่าวว่าคณะกรรมการเป็นหัวใจสำคัญของวิद्यุชุมชน คณะกรรมการจะต้องมีคุณสมบัติเป็นตัวแทนกลุ่ม ที่มีความกระตือรือร้น ซึ่งควรวางแผนพัฒนาความพร้อมที่น้อยที่สุดของชุมชนคือความพร้อมด้านความรู้ เพื่อเสริมความพร้อมของชุมชนด้านความรู้ เพื่อให้ชุมชนมีความพร้อม และสามารถขยับการมีส่วนร่วมจากเพียงแค่ระดับผู้รับสารมาเป็นผู้ผลิต และผู้วางแผนต่อไป เพราะความพร้อมของชุมชนในการมีส่วนร่วมในระดับชาวบ้านเป็นสิ่งสำคัญที่สะท้อนให้เห็นความพร้อมที่ชุมชนสามารถพึ่งพาตนเองได้ในการพัฒนาอย่างแท้จริง และอย่างยั่งยืน โดยชุมชนไม่ต้องรอการสนับสนุนระดับนโยบายที่ยังคงอยู่บนพื้นฐานของความไม่แน่นอน เพราะฉะนั้นความพร้อมของชุมชนเป็นสำคัญที่สุดที่ทำให้ชุมชนมีความเข้มแข็งที่เกิดจากความร่วมมือของคนในชุมชนเอง ซึ่งจะทำให้ชุมชนสามารถวางแผนการพัฒนาศักยภาพและความพร้อมของชุมชนของเราได้อย่างเต็มที่ และสามารถกำหนดแนวทางในการใช้สื่อวิทยุชุมชนเพื่อเป็นสื่อที่ช่วยระดมการมีส่วนร่วมเพื่อพัฒนาชุมชนอย่างยั่งยืนต่อไป

ข้อเสนอแนะสำหรับสถานีวิทยุชุมชน

1. ควรนำข้อมูลการวิจัยเชิงสำรวจในเรื่องความพร้อม และความต้องการในการมีส่วนร่วมของชุมชนไปใช้เพื่อวางแผนการเสริมศักยภาพของชุมชนทั้งในด้านความรู้เกี่ยวกับการบริหารจัดการ การผลิตรายการ และความรู้ด้านเทคนิค โดยผู้นำกลุ่มที่มีบทบาทในการดำเนินงานวิทยุชุมชนให้แสดงบทบาทให้เต็มที่ในการสืบทอดอาสาสมัคร เพราะคนเหล่านั้นเป็นคนที่มีความรู้ มีทักษะ ประสบการณ์ และมีความสัมพันธ์กับหน่วยงานภายใน และภายนอกชุมชน ซึ่งจะช่วยถ่ายทอดความรู้ ทักษะ และประสบการณ์ให้ชุมชนสามารถขยับการมีส่วนร่วมมาเป็นผู้ผลิต และวางแผนของสถานีวิทยุชุมชนเครดิตยูเนียน เพื่อส่งผลต่อการดำเนินงานอย่างยั่งยืนต่อไป

2. ควรมีการจัดเวทีเสวนาในวาระของวิทยุชุมชน เนื่องจากการสื่อสารสองทางที่ประชาชนสามารถสอบถามประเด็นข้อสงสัย หรือสามารถแสดงความคิดเห็นได้ ซึ่งจะเป็นกลยุทธ์ที่ส่งเสริมให้ชาวบ้านเป็นผู้ฟังที่มีความกระตือรือร้น ซึ่งเป็นสิ่งสำคัญในการมีส่วนร่วมในสถานีวิทยุชุมชนได้อย่างมีประสิทธิภาพมากยิ่งขึ้น

3. จากแบบจำลองความพร้อมของชุมชนกับการมีส่วนร่วมในสถานีวิทยุชุมชนเครดิตยูเนียน จังหวัดสุราษฎร์ธานี พบว่าสถานีวิทยุชุมชนเครดิตยูเนียน จังหวัดสุราษฎร์ธานีได้รับการสนับสนุนจากเครือข่าย และหน่วยงานภายในและภายนอกชุมชนอย่างต่อเนื่อง ควรมีการทำกิจกรรมเพื่อส่งเสริมความร่วมมือกับเครือข่าย และหน่วยงานภายในและภายนอกชุมชนในลักษณะที่ส่งผลประโยชน์ต่อชุมชนต่อไป

ข้อเสนอแนะสำหรับงานวิจัยครั้งต่อไป

1. เนื่องจากงานวิจัยครั้งนี้เป็นการวิจัยเพื่อศึกษาความพร้อมของชุมชนกับการมีส่วนร่วมในสถานีวิทย์ชุมชนเครดิตยูเนียน และได้พบว่าชุมชนมีความพร้อมด้านความรู้ที่น้อยที่สุด เพราะฉะนั้นควรมีการเสริมความพร้อมด้านความรู้แก่ชุมชน และในงานวิจัยครั้งต่อไปควรศึกษาเรื่องพัฒนาการในการสร้างความพร้อมของชุมชนกับการมีส่วนร่วมในสถานีวิทย์ชุมชนเครดิตยูเนียน จังหวัดสุราษฎร์ธานี เพื่อความยั่งยืนต่อไป

2. จากแบบจำลองความพร้อมของชุมชนกับการมีส่วนร่วมในสถานีวิทย์ชุมชนเครดิตยูเนียน จังหวัดสุราษฎร์ธานี พบว่าสถานีวิทย์ชุมชนเครดิตยูเนียน จังหวัดสุราษฎร์ธานีได้รับการสนับสนุนจากเครือข่าย และหน่วยงานภายในและภายนอกชุมชนอย่างต่อเนื่อง ควรมีการศึกษากลยุทธ์การสื่อสารเพื่อสร้างการมีส่วนร่วมของกลุ่มเครือข่ายกับการมีส่วนร่วมในสถานีวิทย์ชุมชน เพื่อการใช้สื่อวิทย์ชุมชนเป็นเครื่องมือในการระดมการมีส่วนร่วมของชุมชนต่อไป

ศูนย์วิทยพัทยากร
จุฬาลงกรณ์มหาวิทยาลัย

รายการอ้างอิง

- กาญจนา แก้วเทพ. ก้าวต่อไปของการสื่อสาร เพื่อการพัฒนาชุมชน. กรุงเทพฯ: สำนักงานกองทุนสนับสนุนการวิจัย (สกว.), 2548
- กาญจนา แก้วเทพ. สื่อเล็กๆที่ใช้ในงานพัฒนา. กรุงเทพฯ: ภาพพิมพ์, 2552
- กุลนารี เสือโรจน์. การบริหารจัดการจุดปฏิบัติการเรียนรู้วิทยุชุมชนปฐมสาครเพื่อการพัฒนาสู่ความยั่งยืน. วิทยานิพนธ์ปริญญาโทมหาบัณฑิต ภาควิชาการสื่อสารมวลชน คณะนิเทศศาสตร์ จุฬาลงกรณ์มหาวิทยาลัย. 2551
- เครือข่ายวิทยุภาคประชาชน. วิทยุชุมชน : รายงานการศึกษาข้อมูลพื้นฐานวิทยุชุมชนภาคประชาชน. พิมพ์ครั้งที่ 1. เชียงใหม่ : วนิดาเพรส, 2551
- เจริญเนตร แสงดวงแข. การบริหารงานวิทยุชุมชนควนเนียง ตำบลบางเหียง และวิทยุชุมชนชาวทองตำบลบ้านนา จังหวัดสงขลา. วิทยานิพนธ์ปริญญาโทมหาบัณฑิต ภาควิชาการสื่อสารมวลชน คณะนิเทศศาสตร์ จุฬาลงกรณ์มหาวิทยาลัย. 2549
- ทิวาพร แสงเมืองชิน. การสื่อสารแบบมีส่วนร่วมของประชาชนโดยผ่านรายการวิทยุชุมชนสถานีวิทยุกระจายเสียงแห่งประเทศไทย จ. นครราชสีมา. วิทยานิพนธ์ปริญญาโทมหาบัณฑิต ภาควิชาการสื่อสารมวลชน คณะนิเทศศาสตร์ จุฬาลงกรณ์มหาวิทยาลัย. 2543
- ปาริชาติ สถาปิตานนท์ และคณะ. การสื่อสารแบบมีส่วนร่วมและการพัฒนาชุมชน : จากแนวคิดสู่ปฏิบัติการวิจัยในสังคมไทย. กรุงเทพฯ: สำนักงานกองทุนสนับสนุนการวิจัย (สกว.), 2549
- พัชรภรณ์ สายรัตเงิน. การมีส่วนร่วมของประชาชนต่อรายการวิทยุ เพื่อชุมชนปฐมอโคก ตำบลพระประโทน จังหวัดนครปฐม. วิทยานิพนธ์ปริญญาโทมหาบัณฑิต คณะวารสารศาสตร์และสื่อสารมวลชน มหาวิทยาลัยธรรมศาสตร์. 2548
- พัชรี กวางศิริ. วิทยุชุมชนกับการเสริมสร้างประสิทธิภาพการสื่อสาร เพื่อการพัฒนาองค์กรชุมชนบ้านจำรุง ตำบลเนินฆ้อ อำเภอแกลง จังหวัดระยอง. วิทยานิพนธ์ปริญญาโทมหาบัณฑิต คณะสังคมสงเคราะห์ศาสตร์ มหาวิทยาลัยธรรมศาสตร์. 2551
- พิมพ์พรณ อินทรพิมล. วิธีการสื่อสารของสถานีวิทยุชุมชนและการสื่อสารแบบมีส่วนร่วมของประชาชนเพื่อการพัฒนาชุมชน บ้านจำรุง อ. แกลง จ. ระยอง. วิทยานิพนธ์ปริญญาโทมหาบัณฑิต ภาควิชาการสื่อสารมวลชน คณะนิเทศศาสตร์ จุฬาลงกรณ์มหาวิทยาลัย. 2548

วีระวรรณ ยังกิจการ. การมีส่วนร่วมในการกำหนดรูปแบบและเนื้อหา "รายการวิทยุเพื่อชุมชน" ของจังหวัดน่าน. วิทยานิพนธ์ปริญญาโทมหาบัณฑิต ภาควิชาการสื่อสารมวลชน คณะนิเทศศาสตร์ จุฬาลงกรณ์มหาวิทยาลัย. 2545

สร้อยรัศ สมศรีรัตน์. การบริหารสถานีวิทยุชุมชนในจังหวัดกาญจนบุรี. วิทยานิพนธ์ปริญญาโทมหาบัณฑิต คณะวารสารศาสตร์และสื่อสารมวลชน มหาวิทยาลัยธรรมศาสตร์. 2548



ศูนย์วิทยุทรัพยากร
จุฬาลงกรณ์มหาวิทยาลัย



ภาคผนวก

ศูนย์วิทยทรัพยากร
จุฬาลงกรณ์มหาวิทยาลัย

ประเด็นการสัมภาษณ์และข้อมูล

เรื่อง “ความพร้อมของชุมชนกับการมีส่วนร่วมในสถานีวิทย์ชุมชนเครดิตยูเนียน จังหวัด สุราษฎร์ธานี”

ประเด็นคำถามเกี่ยวกับการบริหารจัดการทั่วไป และการบริหารจัดการการกระจายเสียงของสถานีวิทย์ชุมชนเครดิตยูเนียน

- ที่มาของสถานีวิทย์ชุมชน
- คณะกรรมการของสถานีวิทย์ชุมชน
- กรอบการทำงาน ภารกิจหน้าที่ของคณะกรรมการในแต่ละตำแหน่ง
- ที่มาของคณะกรรมการแต่ละคน เช่น ประสบการณ์ทำงาน
- แนวทาง และแผนงานการบริหารจัดการสถานีวิทย์ชุมชน
- รายละเอียดงานแต่ละฝ่าย
- รูปแบบการส่งเสริมการมีส่วนร่วม เช่น การประชุม การประเมินผล
- การกำหนดรูปและและเนื้อหารายการ

ศูนย์วิทยุทรัพยากร
จุฬาลงกรณ์มหาวิทยาลัย

แบบสอบถาม

เรื่อง “ความพร้อมของชุมชนกับการมีส่วนร่วมในสถานีวิทย์ชุมชนเครดิตยูเนียน
จังหวัดสุราษฎร์ธานี

คำชี้แจง แบบสอบถามชุดนี้จัดทำเพื่อประกอบการทำวิทยานิพนธ์ ระดับปริญญาโท คณะ
นิเทศศาสตร์ จุฬาลงกรณ์มหาวิทยาลัย จึงขอความกรุณาท่านผู้ตอบตอบคำถามทุกข้อ
เพื่อความสมบูรณ์ และเพื่อเป็นประโยชน์ต่อการทำวิจัยต่อไป

ตอนที่ 1 ข้อมูลส่วนบุคคล

โปรดทำเครื่องหมาย ✓ ลงในช่องว่างหน้าข้อความที่ตรงกับคำตอบของท่านมากที่สุด

1. เพศ ชาย หญิง
2. อายุ.....ปี
3. ตำบล.....และอำเภอ.....ที่ท่านพักอาศัย ณ ปัจจุบัน
4. อาชีพ

<input type="checkbox"/> ว่างงาน	<input type="checkbox"/> พนักงานเอกชน
<input type="checkbox"/> นักเรียน	<input type="checkbox"/> ธุรกิจส่วนตัว ระบุ.....
<input type="checkbox"/> นิสิต/นักศึกษา	<input type="checkbox"/> แม่บ้าน
<input type="checkbox"/> รับราชการ/ พนักงานรัฐวิสาหกิจ	<input type="checkbox"/> อื่นๆ โปรดระบุ.....
5. ระดับการศึกษา (จบการศึกษาแล้วหรืออยู่ระหว่างกำลังศึกษา)

<input type="checkbox"/> ไม่ได้เข้าสู่ระบบการศึกษา	<input type="checkbox"/> อนุปริญญา/ ปวส.
<input type="checkbox"/> ประถมศึกษา	<input type="checkbox"/> ปริญญาตรี
<input type="checkbox"/> มัธยมศึกษาตอนต้น	<input type="checkbox"/> สูงกว่าปริญญาตรี
<input type="checkbox"/> มัธยมศึกษาตอนปลาย/ ปวช.	

6. รายได้ต่อเดือน

- | | |
|--|--|
| <input type="checkbox"/> ยังไม่มีรายได้ | <input type="checkbox"/> 15,001 - 20,000 บาท |
| <input type="checkbox"/> น้อยกว่า 5,000 บาท | <input type="checkbox"/> 20,001 - 25,000 บาท |
| <input type="checkbox"/> 5,000 - 10,000 บาท | <input type="checkbox"/> 25,001 - 30,000 บาท |
| <input type="checkbox"/> 10,001 - 15,000 บาท | <input type="checkbox"/> 30,001 บาทขึ้นไป |

7. ตำแหน่งทางสังคม

- ไม่มีตำแหน่งใดๆ
- ผู้นำท้องถิ่น ตำแหน่ง.....
- ผู้นำกลุ่ม ชื่อกลุ่ม..... ตำแหน่ง.....
- อื่นๆ โปรดระบุ.....

8. ตำแหน่ง/ ส่วนเกี่ยวข้องในสถานีวิทยชุมชน

- | | |
|--|--|
| <input type="checkbox"/> ไม่มีตำแหน่งใดๆ | <input type="checkbox"/> ช่างเทคนิคในสถานีวิทย |
| <input type="checkbox"/> ผู้บริหารสถานีวิทย | <input type="checkbox"/> อาสาสมัครวิद्यชุมชน |
| <input type="checkbox"/> ผู้ควบคุมการผลิตรายการวิद्य | ตำแหน่ง..... |
| <input type="checkbox"/> นักจัดรายการวิद्य | <input type="checkbox"/> อื่นๆ โปรดระบุ |

ศูนย์วิทยทรัพยากร
จุฬาลงกรณ์มหาวิทยาลัย

ตอนที่ 2 ความพร้อมของชุมชนกับการมีส่วนร่วมในสถานีวิจัยชุมชนเครดิตยูเนียน
โปรดทำเครื่องหมาย ✓ ลงในช่องว่างที่ตรงกับคำตอบของท่านมากที่สุด

ท่านมีความพร้อมในการมีส่วนร่วมในสถานีวิจัยชุมชนอย่างไรบ้าง

ความพร้อมในการมีส่วนร่วม	มากที่สุด 5	มาก 4	ปานกลาง 3	น้อย 2	น้อยมาก 1
1. ท่านมีความรู้เกี่ยวกับการบริหารจัดการวิทยุชุมชน					
2. ท่านมีความรู้เกี่ยวกับการผลิตรายการวิทยุชุมชน					
3. ท่านมีความรู้เกี่ยวกับเทคนิคและอุปกรณ์เพื่อดำเนินงานวิทยุชุมชน					
4. ท่านมีความพร้อมในการให้การสนับสนุนเงินเพื่อการดำเนินงานของสถานีวิจัยชุมชน					
5. ตำแหน่งหน้าที่หลักของท่านสามารถสนับสนุนการดำเนินงานของสถานีวิจัยชุมชน					
6. ท่านสามารถจัดเวลาของท่านในการเข้ามามีส่วนร่วมในสถานีวิจัยชุมชนได้					
7. บทบาทหน้าที่ของท่านที่ได้รับมอบหมายจากชุมชนมีผลต่อการเข้ามามีส่วนร่วมในสถานีวิจัยชุมชนได้					

ตอนที่ 3 ความต้องการของชุมชนกับการมีส่วนร่วมในสถานีวิทยชุมชน
โปรดทำเครื่องหมาย ✓ ลงในช่องว่างที่ตรงกับคำตอบของท่านมากที่สุด

ท่านมีระดับความต้องการในการมีส่วนร่วมกับสถานีวิทยชุมชนเป็นอย่างไรบ้าง

ระดับความต้องการมีส่วนร่วม	มากที่สุด 5	มาก 4	มาก ปาน กลาง 3	น้อย 2	น้อย มาก 1
1. ต้องการมีส่วนร่วมในการฟังรายการวิทยุชุมชน					
2. ต้องการมีส่วนร่วมแจ้งเรื่องร้องเรียน/ขอความช่วยเหลือ					
3. ต้องการมีส่วนร่วมแสดงความคิดเห็นเรื่องปัญหาชุมชนในรายการ					
4. ต้องการมีส่วนร่วมบริจาคสนับสนุนรายการ					
5. ต้องการมีส่วนร่วมนำข้อมูลที่ได้รับฟังไปตัดสินใจในชีวิตประจำวัน					
6. ต้องการมีส่วนร่วมในการเลือกและนำเสนอประเด็นในรายการ					
7. ต้องการมีส่วนร่วมเป็นผู้ดำเนินรายการ					
8. ต้องการมีส่วนร่วมในการเป็นผู้ควบคุมเสียงและเทคนิค					
9. ต้องการมีส่วนร่วมในการเป็นผู้ประสานข้อมูล เนื้อหาที่จัดรายการให้ตอบสนองของชุมชน					
10. ต้องการมีส่วนร่วมในการกำหนดกิจกรรมส่งเสริมการฟังรายการวิทยุ					

ระดับความต้องการมีส่วนร่วม	มากที่สุด 5	มาก 4	มาก ปาน กลาง 3	น้อย 2	น้อย มาก 1
11. ต้องการมีส่วนร่วมในการให้ความช่วยเหลือทั่วไปในการผลิตรายการ					
12. ต้องการมีส่วนร่วมเป็นผู้วางแผนและกำหนดนโยบายเกี่ยวกับวิทยุชุมชน					
13. ต้องการมีส่วนร่วมเป็นผู้ตัดสินใจเกี่ยวกับการแต่งตั้งคณะทำงานของสถานีวิทยุชุมชน					
14. ต้องการมีส่วนร่วมเป็นผู้ตัดสินใจเกี่ยวกับการเพิ่ม/ลดช่วงเวลาออกอากาศ/เนื้อหา					
15. ต้องการมีส่วนร่วมเป็นผู้วางแผนกิจกรรมต่างๆ ที่เกี่ยวกับการพัฒนาวิทยุชุมชน					
16. ต้องการมีส่วนร่วมเป็นผู้วางแผนเรื่องการจัดหางบประมาณสนับสนุนวิทยุชุมชน					
17. ต้องการมีส่วนร่วมในการกำหนดกลไกการเสริมสร้างพลังวิทยุชุมชน เช่น การฝึกอบรม การเสริมการมีส่วนร่วมของชุมชน การบริหารงบประมาณ และการประเมินผลอย่างต่อเนื่องให้วิทยุชุมชนมีความยั่งยืน					

ผังรายการสถานีวิทยุชุมชนเครดิตยูเนียน ออกอากาศปี 2547

เวลา	รายการ	ผู้รับผิดชอบ
09.00 – 10.00 น.	ข่าวบริการในชุมชน/ ประชาสัมพันธ์กฎหมาย	นายปรีชา เรืองศรี และทีมงาน
10.00 – 11.00 น.	รายการเกี่ยวกับวิสาหกิจชุมชน การส่งเสริมอาชีพชุมชน	น.ส. สุริยา ชัยยศ และทีมงาน
11.00 – 11.30 น.	รายการเกี่ยวกับศิลปะพื้นบ้าน	นายศรีพัฒน์ เกื้อสกุล และทีมงาน
11.30 – 12.30 น.	รายการเกี่ยวกับการออมทรัพย์ในชุมชน	นายเสน่ห์ ศรีรักษา และทีมงาน
12.30 – 13.30 น.	รายการเกี่ยวกับวัฒนธรรม/ ประเพณี/ ภูมิปัญญาท้องถิ่น	น.ส. วิภาดา วาสินธุ์ และทีมงาน
13.30 – 14.30 น.	รายการเกี่ยวกับสิ่งแวดล้อมชุมชน	น.ส. วิภาดา วาสินธุ์ และทีมงาน
14.30 – 15.00 น.	รายการเกี่ยวกับสาธารณสุขขั้นมูลฐาน	สถานีอนามัย
15.00 – 16.00 น.	รายการเกี่ยวกับการศึกษา และเยาวชน	อ.สุรพิน สรรพคง
16.00 – 17.00 น.	รายการเกี่ยวกับเกษตรและสมุนไพรพื้นบ้าน	อ.โกษา พรหมทอง

ศูนย์วิทยุกระจายเสียง
จุฬาลงกรณ์มหาวิทยาลัย

ผังรายการสถานีวิทยุชุมชนเครดิตยูเนียนออกอากาศปี 2549 (ปรับครั้งที่ 1)

วันออกอากาศ	เวลาออกอากาศ	รายการ
วันจันทร์	11.30 - 12.00 น.	Plugging
	12.00 - 13.00 น.	ถ่ายทอดข่าวสถานีวิทยุกระจายเสียงแห่งประเทศไทย
	13.00 - 14.00 น.	ถ่ายทอดข่าวสถานีวิทยุกระจายเสียงแห่งประเทศไทย
	14.00 - 15.00 น.	เครดิตยูเนียนสู่ชุมชน บ้านเขาพลู
	15.00 - 16.00 น.	เกษตรชุมชนก้าวหน้า
	16.00 - 17.00 น.	-
	17.00 - 18.00 น.	มาตรฐานงานพัฒนาชุมชน
	18.00 - 19.00 น.	เล่าข่าวชุมชน
	19.00 - 20.00 น.	ถ่ายทอดข่าวจากกรมประชาสัมพันธ์
	20.00 - 21.00 น.	รายการพิเศษภาคค่ำ/ ปิดสถานี
วันอังคาร	11.30 - 12.00 น.	Plugging
	12.00 - 13.00 น.	ถ่ายทอดข่าวสถานีวิทยุกระจายเสียงแห่งประเทศไทย
	13.00 - 14.00 น.	รายการสุขภาพจากโรงพยาบาลบ้านนาเดิม
	14.00 - 15.00 น.	เครดิตยูเนียนสู่ชุมชน สหกรณ์บ้านนาเดิม
	15.00 - 16.00 น.	อบต. พบประชาชน (อบต. ท่าสะท้อน)
	16.00 - 17.00 น.	สุขภาพเพื่อประชาชน (อสม.)
	17.00 - 18.00 น.	มาตรฐานงานพัฒนาชุมชน
	18.00 - 19.00 น.	เล่าข่าวชุมชน
	19.00 - 20.00 น.	ถ่ายทอดข่าวจากกรมประชาสัมพันธ์
	20.00 - 21.00 น.	รายการพิเศษภาคค่ำ/ ปิดสถานี

วันพุธ	11.30 - 12.00 น.	Plugging
	12.00 - 13.00 น.	ถ่ายทอดข่าวสถานีวิทยุกระจายเสียงแห่งประเทศไทย
	13.00 - 14.00 น.	รายการสุขภาพจากสาธารณสุขอำเภอพุนพิน
	14.00 - 15.00 น.	เครดิตยูเนียนสู่ชุมชน ชุมชนหนองหญ้าปล้อง
	15.00 - 16.00 น.	อสม. อำเภอบ้านนาเดิม
	16.00 - 17.00 น.	กลุ่มผลิตกระจุย
	17.00 - 18.00 น.	มาตรฐานงานพัฒนาชุมชน
	18.00 - 19.00 น.	เล่าข่าวชุมชน
	19.00 - 20.00 น.	ถ่ายทอดข่าวจากกรมประชาสัมพันธ์
	20.00 - 21.00 น.	รายการพิเศษภาคค่ำ/ ปิดสถานี
วันพฤหัสบดี	12.00 - 13.00 น.	เยาวชนสร้างสรรค์ โรงเรียนท่าสะท้อนวิทยา
	13.00 - 14.00 น.	มโนราห์ประยูร
	14.00 - 15.00 น.	เครดิตยูเนียนสู่ชุมชน สหกรณ์ทุนทวี
	15.00 - 16.00 น.	เกษตรบันเทิง
	16.00 - 17.00 น.	สุขภาพเพื่อประชาชน (อสม. ท่าสะท้อน)
	17.00 - 18.00 น.	มาตรฐานงานพัฒนาชุมชน
	18.00 - 19.00 น.	เล่าข่าวชุมชน
	19.00 - 20.00 น.	ถ่ายทอดข่าวจากกรมประชาสัมพันธ์
	20.00 - 21.00 น.	รายการพิเศษภาคค่ำ/ ปิดสถานี
วันศุกร์	10.30 - 11.00 น.	Plugging
	11.00 - 12.00 น.	สุขภาพจิต - สุขภาพกาย (โรงพยาบาลสวนสราญรมย์)
	12.00 - 13.00 น.	ถ่ายทอดข่าวสถานีวิทยุกระจายเสียงแห่งประเทศไทย
	13.00 - 14.00 น.	ช่วงเวลาว่างสำหรับประชาสัมพันธ์ข่าวสารชุมชน
	14.00 - 15.00 น.	เครดิตยูเนียนสู่ชุมชน กลุ่มชโลดม
	15.00 - 16.00 น.	บัญชีสองธรรม มูลนิธิชินบัญชร (ศาสนา)
	16.00 - 17.00 น.	มูลนิธิชินบัญชร (เกษตรกรรมชาติ)
	17.00 - 18.00 น.	มาตรฐานงานพัฒนาชุมชน
	18.00 - 19.00 น.	เล่าข่าวชุมชน
	19.00 - 20.00 น.	ถ่ายทอดข่าวจากกรมประชาสัมพันธ์
	20.00 - 21.00 น.	รายการพิเศษภาคค่ำ/ ปิดสถานี

วันเสาร์	11.30 - 12.00 น.	Plugging
	12.00 - 13.00 น.	ถ่ายทอดข่าวสถานีวิทยุกระจายเสียงแห่งประเทศไทย
	13.00 - 14.00 น.	รายการเยาวชนสร้างสรรค์
	14.00 - 15.00 น.	เครดิตยูเนียนสู่ชุมชน กลุ่มธนกิต
	15.00 - 16.00 น.	อนุรักษ์ส่งเสริมศิลปปิ่นทองถิ่น
	16.00 - 17.00 น.	แหล่งข่าวชาวใต้ & อบต. นาใต้
	17.00 - 18.00 น.	มาตรฐานงานพัฒนาชุมชน
	18.00 - 19.00 น.	เล่าข่าวชุมชน
	19.00 - 20.00 น.	ถ่ายทอดข่าวจากกรมประชาสัมพันธ์
	20.00 - 21.00 น.	รายการพิเศษภาคค่ำ/ ปิดสถานี
วันอาทิตย์	11.30 - 12.00 น.	Plugging
	12.00 - 13.00 น.	ถ่ายทอดข่าวสถานีวิทยุกระจายเสียงแห่งประเทศไทย
	13.00 - 14.00 น.	รายการเยาวชนสร้างสรรค์
	14.00 - 15.00 น.	เครดิตยูเนียนสู่ชุมชน สหกรณ์ศรีรัตนธรรม
	15.00 - 16.00 น.	อนุรักษ์ส่งเสริมศิลปปิ่นพื้นบ้าน
	16.00 - 17.00 น.	แหล่งข่าวชาวใต้ & อบต. นาใต้
	17.00 - 18.00 น.	มาตรฐานงานพัฒนาชุมชน
	18.00 - 19.00 น.	เล่าข่าวชุมชน
	19.00 - 20.00 น.	ถ่ายทอดข่าวจากกรมประชาสัมพันธ์
	20.00 - 21.00 น.	รายการพิเศษภาคค่ำ/ ปิดสถานี

ศูนย์วิทยุทรัพยากร
จุฬาลงกรณ์มหาวิทยาลัย

ผังรายการสถานีวิทยุชุมชนเครดิตยูเนียนออกอากาศ ปี 2551 (ปรับครั้งที่ 2)

ออกอากาศ	11.00 – 11.30	11.30 – 12.30	12.30 – 14.00	14.00 – 15.00	15.00 – 16.00	16.00 – 17.00	17.00 – 18.00	18.00 – 19.00	19.00 – 20.00
วันจันทร์	อสม. ตำบล ท่าสะท้อน	ถ่ายทอดข่าว สวท. 89.75	ลูกทุ่งมือเที่ยง	เครดิตยูเนียน สู่ชุมชน	ศิลปินพื้นบ้าน	ชุมชนเข้มแข็ง กับสภาพพัฒนา การเมือง	ลูกทุ่งชุมชน	ครอบครัว เข้มแข็ง	ปิดสถานี
วันอังคาร	อสม. ตำบล ท่าสะท้อน	ถ่ายทอดข่าว สวท. 89.75	ลูกทุ่งมือเที่ยง	เครดิตยูเนียน สู่ชุมชน	ธนาคารต้นไม้ ต.ท่าสะท้อน	ชุมชนเข้มแข็ง กับสภาพพัฒนา การเมือง	อสม.สุขภาพ เพื่อประชาชน	ลูกทุ่งชุมชน	
วันพุธ	อสม. ตำบล ท่าสะท้อน	ถ่ายทอดข่าว สวท. 89.75	ลูกทุ่งมือเที่ยง	เครดิตยูเนียน สู่ชุมชน	กองทุน สวัสดิการชุมชน	ชุมชนเข้มแข็ง กับสภาพพัฒนา การเมือง	กลุ่มผลิตภัณฑ์ กระจุบ บ. ท่าเรือ	ลูกทุ่งชุมชน	
วันพฤหัสบดี	อสม. ตำบล ท่าสะท้อน	ถ่ายทอดข่าว สวท. 89.75	ลูกทุ่งมือเที่ยง	เครดิตยูเนียน สู่ชุมชน	เกษตรชุมชน	ชุมชนเข้มแข็ง กับสภาพพัฒนา การเมือง	อสม.สุขภาพ เพื่อประชาชน	ลูกทุ่งชุมชน	
วันศุกร์	สุขภาพจิต สุขภาพกาย	ถ่ายทอดข่าว สวท. 89.75	ลูกทุ่งมือเที่ยง	เครดิตยูเนียน สู่ชุมชน	สภาองค์กร ชุมชน ต.ท่า สะท้อน	ชุมชนเข้มแข็ง กับสภาพพัฒนา การเมือง	ลูกทุ่งชุมชน	ลูกทุ่งชุมชน	
วันเสาร์	ถ่ายทอดข่าว สวท. 89.75		ลูกทุ่งมือเที่ยง	ครอบครัวเข้มแข็ง		แหล่งข่าวข่าวได้		ลูกทุ่งชุมชน	
วันอาทิตย์	12.00 - 13.00 น. รายการพิเศษ		13.00-14.00 น. เครดิตยูเนียน สู่ชุมชน	ครอบครัวเข้มแข็ง		แหล่งข่าวข่าวได้		ลูกทุ่งชุมชน	

ผังรายการสถานีวิทยุชุมชนเครดิตยูเนียน ออกอากาศ ปี 2552 (ปรับครั้งที่ 3)

ออกอากาศ	11.00 – 11.30	11.30 – 12.30	12.30 – 14.00	14.00 – 15.00	15.00 – 16.00	16.00 – 17.00	17.00 – 18.00	18.00 – 19.00	19.00 – 20.00
วันจันทร์	อสม. ตำบล ท่าสะท่อน	ถ่ายทอดข่าว สวท. 89.75	ข่าวสารชุมชน อบต.	ถ่ายทอดสด T-NEWS	เครดิตยูเนียน สู่ชุมชน ข.ส.ค.	ชุมชนเข้มแข็ง กับสภาพัฒนา การเมือง	กุศลศรัทธา	ลูกทุ่งชุมชน	ปิดสถานี
วันอังคาร	อสม. ตำบล ท่าสะท่อน	ถ่ายทอดข่าว สวท. 89.75		ถ่ายทอดสด T-NEWS	เครดิตยูเนียน สู่ชุมชน ส. บ้านหนอง หญ้าปล้อง	เครดิตยูเนียน สู่ชุมชน ส. ขโสดม		ลูกทุ่งชุมชน	
วันพุธ	อสม. ตำบล ท่าสะท่อน	ถ่ายทอดข่าว สวท. 89.75	ข่าวสารชุมชน อบต.	ถ่ายทอดสด T-NEWS	เครดิตยูเนียน สู่ชุมชน ข.ส.ค.	ชุมชนเข้มแข็ง กับสภาพัฒนา การเมือง	กุศลศรัทธา	ลูกทุ่งชุมชน	
วันพฤหัสบดี	อสม. ตำบล ท่าสะท่อน	ถ่ายทอดข่าว สวท. 89.75		ถ่ายทอดสด T-NEWS	เครดิตยูเนียน สู่ชุมชน ข.ส.ค.	เครดิตยูเนียน สู่ชุมชน ส. บ้านหนอง หญ้าปล้อง		ลูกทุ่งชุมชน	
วันศุกร์	สุขภาพจิต สุขภาพกาย	ถ่ายทอดข่าว สวท. 89.75	ข่าวสารชุมชน อบต.	ถ่ายทอดสด T-NEWS	เครดิตยูเนียน สู่ชุมชน ข.ส.ค.	ชุมชนเข้มแข็ง กับสภาพัฒนา การเมือง	กุศลศรัทธา	ลูกทุ่งชุมชน	
วันเสาร์	ถ่ายทอดข่าวสวท. 89.75			ครอบครัวเข้มแข็ง		เพลงข้าวขาวได้		ลูกทุ่งชุมชน	
วันอาทิตย์	ถ่ายทอดข่าวสวท. 89.75		เครดิตยูเนียน สู่ชุมชน	ครอบครัวเข้มแข็ง		เพลงข้าวขาวได้		ลูกทุ่งชุมชน	

จุฬาลงกรณ์มหาวิทยาลัย

ตารางสรุปคณะทำงานที่มีคุณสมบัติการเป็นผู้นำกลุ่มในพื้นที่ต่างๆดังนี้

ลำดับ	รายชื่อคณะทำงาน	ชื่อกลุ่ม
1.	คุณสุรพิน สรรพคง	ผู้อำนวยการโรงเรียนเทศบาล 5 /ประธานสหกรณ์เครดิตยูเนียนบ้านเขาพลู
2.	คุณวาท บุญศิริ	ประธานสหกรณ์เครดิตยูเนียนบ้านหนองหญ้าปล้อง
3.	คุณโกษา พรหมทอง	อดีตผู้อำนวยการโรงเรียนบ้านดอนทราย
4.	คุณเชื้อน เจริญเวช	หัวหน้ากลุ่มเกษตรกร
5.	คุณลำยอง บุญลพ	กรรมการสหกรณ์เครดิตยูเนียนศรีธาตุธรรม
6.	คุณสุรียัน ชอบผล	ประธานอาสาสมัครสาธารณสุขหมู่บ้านตำบลท่าสะท้อน
7.	คุณบุญธรรม ฉวาง	กรรมการสหกรณ์เครดิตยูเนียนบ้านนาเดิม
8.	คุณสุวรรรัตน์ สอนขำ	กรรมการสหกรณ์เครดิตยูเนียนศรีธาตุธรรม
9.	คุณเสน่ห์ ศรีรักษา	ผู้จัดการสหกรณ์เครดิตยูเนียนชโลดมพัฒนา
10.	คุณวัฒน์ นมะะ	กรรมการสหกรณ์เครดิตยูเนียนศรีธาตุธรรม
11.	คุณธีรพล พุดมทอง	กรรมการสหกรณ์เครดิตยูเนียนศรีธาตุธรรม
12.	คุณสุรียัน รักบำรุง	ผู้ช่วยผู้ใหญ่บ้านท่าสะท้อน
13.	คุณจงกล มีทับ	เหรัญญิกสหกรณ์เครดิตยูเนียนบ้านเขาพลู
14.	คุณทองยศ ทองมาก	กรรมการสหกรณ์เครดิตยูเนียนบ้านนาเดิม
15.	คุณณัฐพิพัฒน์ วรฤทธิ	ประธานสหกรณ์เครดิตยูเนียนศรีธาตุธรรม
16.	คุณอรรวพร เกษเพชร	ประธานสหกรณ์เครดิตยูเนียนทุนทวี
17.	คุณกมลพันธ์ ภัทรเวชวงศ์	ประธานสหกรณ์เครดิตยูเนียนบ้านนาเดิม
18.	คุณหิรัญ เรืองสวัสดิ์	กรรมการสหกรณ์เครดิตยูเนียนทุนทวี
19.	คุณธวัชชัย ทองดำลิง	นายกองค์การบริหารส่วนตำบลท่าสะท้อน
20.	คุณคำรณ เทือกสุบรรณ	กำนันตำบลท่าสะท้อน
21.	คุณสายสัมพันธ์ ศรีบุรุษ	ผู้ใหญ่บ้านเขาพลู
22.	คุณสุวรรรัตน์ สอนขำ	กรรมการสหกรณ์เครดิตยูเนียนศรีธาตุธรรม
23.	คุณวิภาดา วาสินธุ์	กรรมการสหกรณ์เครดิตยูเนียนศรีธาตุธรรม

ตารางสรุปคณะทำงานที่มีคุณสมบัติการเป็นสมาชิกกลุ่มในพื้นที่ต่างๆดังนี้

ลำดับ	รายชื่อคณะทำงาน	ชื่อกลุ่ม
1.	คุณประมล ศักดา	สมาชิกสหกรณ์เครดิตยูเนี่ยนบ้านเขาพลู
2.	คุณมาโนชย์ ศรีเทพ	สมาชิกสหกรณ์เครดิตยูเนี่ยนบ้านเขาพลู
3.	คุณจำนงค์ รุ่งแย้ม	สมาชิกกลุ่มเกษตรกรรมชาติเพื่อสิ่งแวดล้อม
4.	คุณปรีชา เรืองศรี	สมาชิกกลุ่มเลี้ยงไก่พื้นเมือง
5.	คุณบุญเกื้อ เกื้อฉิม	สมาชิกกลุ่มจักสานกระจูดท่าเรือ
6.	คุณสุริยา ชัยยศ	สมาชิกกลุ่มจักสานกระจูดท่าเรือ/เลี้ยงปลา
7.	คุณศรีพัฒน์ เกื้อสกุล	สมาชิกกลุ่มศิลปินพื้นบ้าน
8.	คุณเกรียงศักดิ์ ลิ้มสุวรรณ	สมาชิกกลุ่มออมทรัพย์ 5 ธันวาคม
9.	คุณพินัย กุศลชู	สมาชิกประชาคมตำบลท่าสะท้อน
10.	คุณนฤเนตร เจริญมี	สมาชิกกลุ่มออมทรัพย์รวมพลังชาวสวน
11.	คุณบุปผา รอดสกุล	สมาชิกกลุ่มร่วรับส่งนักเรียน
12.	คุณศิริพร โคจิรัตน์	สมาชิกกลุ่มเพื่อนลูกจ้างโรงงาน
13.	คุณธนเทพ วาสินธุ์	สมาชิกกลุ่มอนุรักษ์วัฒนธรรมและประเพณีไทย ชุนทะเล
14.	คุณมาลี ย้อยสกุล	สมาชิกกลุ่มกลุ่มจักสานกระจูดท่าเรือ

ศูนย์วิทยทรัพยากร
จุฬาลงกรณ์มหาวิทยาลัย

ตารางสรุปภูมิหลังของคณะทำงานดังนี้

ลำดับ	รายชื่อคณะทำงาน	ขอบเขตการมีส่วนร่วม	คุณลักษณะเด่น
1.	คุณสุรพิณ สรรพคง	ประธานกรรมการดำเนินงานสถานี/ ผู้จัดรายการการศึกษาและเยาวชน	ความรู้เรื่องการบริหารจัดการ (ผู้อำนวยการโรงเรียนเทศบาล 5)/ เรื่องเกี่ยวกับการศึกษา
2.	คุณโกษา พรหมทอง	เลขานุการ (อดีต)/ ประธาน กรรมการดำเนินงานสถานี (ปัจจุบัน)/ ผู้จัดรายการเกษตรและ สมุนไพรพื้นบ้าน	ความรู้เรื่องการบริหารจัดการ (ผู้อำนวยการโรงเรียนบ้านดอน ทราย)/ ความรู้เรื่องการเกษตร (ประธานกลุ่มกองทุนสวนยาง)
3.	คุณบุญเกื้อ เกื้อฉิม	กรรมการดำเนินงานสถานี/ ประธานกรรมการฝ่ายการเงินใน การจัดกิจกรรมของสถานี	เป็นที่เคารพนับถือของคนใน พื้นที่/มีความสามารถในการ ระดมการมีส่วนร่วมจาก ชาวบ้านในพื้นที่บ้านเขาพลู และสนับสนุนเรื่องพื้นที่การจัด กิจกรรม
4.	คุณประมล ศักดา	กรรมการดำเนินงานสถานี/ กรรมการฝ่ายต้อนรับในการจัด กิจกรรมของสถานี	เป็นคนหนุ่มในพื้นที่ที่เป็นที่ รู้จัก/มีความสามารถในการ ระดมการมีส่วนร่วมจาก ชาวบ้านในพื้นที่บ้านเขาพลู
5.	คุณมานะชัย ศรีเทพ	กรรมการดำเนินงานสถานี	เป็นที่เคารพนับถือของคนใน พื้นที่/ มีความสามารถในการ ระดมการมีส่วนร่วมจาก ชาวบ้านในพื้นที่บ้านเขาพลู/ บ้านคลองยา
6.	คุณปรีชา เรืองศรี	กรรมการดำเนินงานสถานี/ ผู้จัด รายการข่าวบริการในชุมชน/ ประชาคมสังคมกฎหมาย/ กรรมการฝ่ายแจกบัตรเชิญกิจกรรม ของสถานี	เป็นสมาชิกกลุ่มเลี้ยงไก่ พื้นเมือง/ เป็นเจ้าหน้าที่องค์การ บริหารส่วนตำบลท่าสะท่อน

ลำดับ	รายชื่อคณะทำงาน	ขอบเขตการมีส่วนร่วม	คุณลักษณะเด่น
7.	คุณวิระยุทธ วังแข	กรรมการดำเนินงานสถานี/ จัดรายการศิลปินพื้นบ้าน	เดิมเป็นลูกคู่หนังตะลุง
8.	คุณเชื้อน เจริญเวช	กรรมการดำเนินงานสถานี/ กรรมการฝ่ายต้อนรับในการจัด กิจกรรมของสถานี	มีความรู้เรื่องการเกษตร (หัวหน้ากลุ่มเกษตรกร) และ เป็นคนมีศักยภาพในพื้นที่
9.	คุณจงกล มีทับ	กรรมการดำเนินงานสถานี (อดีต) เหรียญกษาปณ์ (ปัจจุบัน)/ กรรมการฝ่าย การเงินในการจัดกิจกรรมของสถานี	มีความรู้เรื่องการทำบัญชี (เจ้าหน้าที่ฝ่ายการเงินของ สหกรณ์เครดิตยูเนียน)
10.	คุณจ๋านงค์ รุ่งแย้ม	กรรมการดำเนินงานสถานี/ ผู้ช่วย จัดรายการการเกษตรและสมุนไพร พื้นบ้าน	ชาวบ้านที่มีความตระหนักใน ความสำคัญของสถานีวิทยุ ชุมชนและอาสาเข้ามาช่วยจัด กิจกรรม และเป็นสมาชิกกลุ่ม เกษตรกรธรรมชาติ
11.	คุณพัชรี ชุ่มนาเสียว	กรรมการดำเนินงานสถานี/ กรรมการฝ่ายจัดเลี้ยงกิจกรรมของ สถานี	ชาวบ้านมีความตระหนักใน ความสำคัญของสถานีวิทยุ ชุมชนและอาสาเข้ามาช่วยจัด กิจกรรม
12.	คุณสุรเชษฐ์ เรืองศรี	กรรมการดำเนินงานสถานี	ชาวบ้านมีความตระหนักใน ความสำคัญของสถานีวิทยุ ชุมชนและอาสาเข้ามาช่วยจัด กิจกรรม
13.	คุณศิริพร ไชจิรัตน์	กรรมการดำเนินงานสถานี/ กรรมการฝ่ายจัดเลี้ยงกิจกรรมของ สถานี	ชาวบ้านมีความตระหนักใน ความสำคัญของสถานีวิทยุ ชุมชนและอาสาเข้ามาช่วยจัด กิจกรรมและเป็นสมาชิกกลุ่ม เพื่อนลูกจ้างโรงงาน
14.	คุณบุญธรรม ดวง	กรรมการดำเนินงานสถานี/ กรรมการฝ่ายต้อนรับในการจัด กิจกรรมของสถานี	เป็นที่เคารพนับถือของคนใน พื้นที่และเป็นกรรมการสหกรณ์ เครดิตยูเนียนบ้านนาเดิม

ลำดับ	รายชื่อคณะทำงาน	ขอบเขตการมีส่วนร่วม	คุณลักษณะเด่น
15.	คุณสุรียา ชัยยศ	ผู้จัดรายการเกี่ยวกับวิสาหกิจชุมชน การส่งเสริมอาชีพชุมชน/กรรมการฝ่ายการเงินในการจัดกิจกรรมของสถานี	ความรู้เกี่ยวกับวิสาหกิจชุมชน เป็นสมาชิกกลุ่มจักสานกระจูด/กลุ่มเลี้ยงปลา
16.	คุณศรีพัฒน์ เกื้อสกุล	ผู้จัดรายการศิลปะพื้นบ้าน	เป็นนายหนังตะลุงเก่าและเป็นสมาชิกกลุ่มศิลปินพื้นบ้าน
17.	คุณเสน่ห์ ศรีรักษา	ที่ปรึกษาสถานี (อดีต) กรรมการดำเนินงานของสถานี (ปัจจุบัน)/ผู้จัดรายการการอบรมทรัพย์สินในชุมชน และรายการเครดิตยูเนียนสู่ชุมชน	มีความรู้เรื่องหลักการออมและเป็นผู้จัดการสหกรณ์เครดิตยูเนียนชโลดมพัฒนา
18.	คุณวิภาดา วาสิษฐ์	ที่ปรึกษาสถานี/ ผู้จัดรายการวัฒนธรรม ประเพณี ภูมิปัญญาท้องถิ่น และรายการสิ่งแวดล้อมชุมชน	มีความรู้เรื่องการจัดรายการ (เป็นนักจัดรายการ) และเป็นกรรมการสหกรณ์เครดิตยูเนียนศรีธาธรรม
19.	คุณสุรัชัย ธรรมสารภิรมย์	รองประธานกรรมการสถานีคนที่ 1/ ผู้ดูแลฝ่ายเทคนิคของสถานี	มีความรู้เรื่องเทคนิค และเป็นกรรมการสหกรณ์เครดิตยูเนียนบ้านนาเดิม
20.	คุณสุรียัน ชอบผล	กรรมการดำเนินงานสถานี (อดีต) รองประธานกรรมการคนที่ 2 (ปัจจุบัน)/ ผู้จัดรายการอสม. ตำบลท่าสะท้อน และรายการอสม. สุขภาพเพื่อประชาชน	มีความรู้เรื่องสาธารณสุข (เป็นประธานอาสาสมัครสาธารณสุขตำบลท่าสะท้อน)
21.	คุณทองยศ ทองมาก	เลขานุการสถานี/ ผู้ช่วยดูแลฝ่ายเทคนิคของสถานี	มีความรู้เรื่องเทคนิค และเป็นกรรมการสหกรณ์เครดิตยูเนียนบ้านนาเดิม
22.	คุณณัฐพิพัฒน์ วรฤทธิ	กรรมการดำเนินงานสถานี	มีศักยภาพในพื้นที่และเป็นประธานสหกรณ์เครดิตยูเนียนศรีธาธรรม

ลำดับ	รายชื่อคณะทำงาน	ขอบเขตการมีส่วนร่วม	คุณลักษณะเด่น
23.	คุณวัฒน์ นมะ	กรรมการดำเนินงานสถานี/ นายสถานี และเป็นกรรมการฝ่ายต้อนรับ และฝ่ายแสดงผลงานกิจกรรมของสถานี/ ผู้จัดรายการกองทุนสวัสดิการชุมชนและสภาองค์กรชุมชน	มีความรู้เรื่องการจัดรายการ และเป็นตัวแทนสถานีในการร่วมอบรมความรู้ต่างๆเกี่ยวกับวิทยุชุมชน รวมทั้งเป็นผู้ที่สามารถจัดสรรเวลาได้มากที่สุดในการช่วยสถานีให้จัดรายการได้อย่างต่อเนื่อง
24.	คุณธีรพล พุฒทอง	กรรมการดำเนินงานสถานี/ เจ้าหน้าที่รายการ/ ผู้จัดรายการธนาคารต้นไม้และรายการลูกทุ่งมือเที๋ยง	มีความรู้เรื่องการจัดรายการ (เป็นผู้สื่อข่าวท้องถิ่น)
25.	คุณสมพร ทองด้วง	กรรมการดำเนินงานสถานี/ ผู้จัดรายการเพลงข่าวข่าวใต้	ชาวบ้านที่ตระหนักใน ความสำคัญของสถานีวิทยุชุมชน และมีความรู้เรื่องการจัดรายการ
26.	คุณอรรถพร เกษเพชร	กรรมการดำเนินงานสถานี	มีความรู้เรื่องการบริหารจัดการ และเป็นผู้จัดการสหกรณ์เครดิตยูเนียนทุนทวี
27.	คุณมาลี ย้อยสกุล	กรรมการดำเนินงานสถานี	ชาวบ้านที่ตระหนักใน ความสำคัญของสถานีวิทยุชุมชน และเป็นสมาชิกกลุ่มจักสานกระจุย
28.	คุณลักขณา กุลศิริ	ธุรการสถานี (ประสานงาน และดูแลเรื่องการเงิน)	เป็นคนรุ่นใหม่ ใฝ่รู้ มีความชอบในเรื่องการจัดรายการวิทยุ และรับผิดชอบเรื่องการเงินของสถานี (เป็นเจ้าหน้าที่การเงินของชุมชนสหกรณ์เครดิตยูเนียน สาขาภาคใต้)

ลำดับ	รายชื่อคณะทำงาน	ขอบเขตการมีส่วนร่วม	คุณลักษณะเด่น
29.	คุณสุริยัน รักบำรุง	ฝ่ายเทคนิคสถานี	มีความรู้เรื่องเทคนิค (เป็นผู้ช่วยผู้ใหญ่บ้าน)
30.	คุณลำยอง บุญลพ	กรรมการดำเนินงานสถานี (อดีต) ที่ปรึกษาและผู้ประสานงานองค์กรภายนอก (ปัจจุบัน)/ ผู้จัดรายการชุมชนเข้มแข็งกับสภาพพัฒนาการเมือง	มีความสามารถในการระดมการมีส่วนร่วมของคนในชุมชนเป็นตัวแทนสภาองค์กรชุมชนของจังหวัดสุราษฎร์ธานีที่ได้รับการคัดเลือกจากตัวแทนชาวบ้านทุกพื้นที่ และเป็นสมาชิกของสภาพัฒนาการเมืองจังหวัดสุราษฎร์ธานี (เป็นกรรมการสหกรณ์เครดิตยูเนียนศรัทธาธรรม)
31.	คุณกมลพันธ์ ภัทรเวทวงศ์	ที่ปรึกษาสถานี	มีความสามารถในการระดมการมีส่วนร่วมของคนในชุมชน (เป็นประธานสหกรณ์เครดิตยูเนียนบ้านนาเดิม)
32.	คุณหิรัญ เรื่องสวัสดิ์	กรรมการฝ่ายแจกจ่ายบัตรกิจกรรมของสถานี (อดีต) /ที่ปรึกษาสถานี (ปัจจุบัน)	มีความสามารถในการระดมการมีส่วนร่วมของชาวบ้านเป็นที่เคารพนับถือของชาวบ้านในพื้นที่ (เป็นกรรมการเครดิตยูเนียนทุนทวี)
33.	คุณธวัชชัย ทองดำสิง	ที่ปรึกษาสถานี	มีความสามารถในการระดมการมีส่วนร่วมของชาวบ้านเป็นนายกองค์การบริหารส่วนตำบลท่าสะท้อน และเป็นประธานกองทุนสวนยางท่าสะท้อน
34.	คุณคำรณ เทือกสุบรรณ	ที่ปรึกษาสถานี	มีความสามารถในการระดมการมีส่วนร่วมของชาวบ้านเป็นกำนันตำบลท่าสะท้อน

ลำดับ	รายชื่อคณะทำงาน	หน้าที่หลัก	คุณลักษณะเด่น
35.	คุณสายสัมพันธ์ ศรีบุรุษ	ที่ปรึกษาสถานี	มีความสามารถในการระดม การมีส่วนร่วมของชาวบ้านเป็น ผู้ใหญ่บ้านเขาพลู
36.	คุณสุวรรรัตน์ สอนขำ	กรรมการฝ่ายแจกบัตรกิจกรรมของ สถานี (อดีต)/ กรรมการดำเนินงาน สถานี (ช่วงการปรับคณะกรรมการ ครั้งที่ 1 ปี 2550 – 2552)	เป็นชาวบ้านที่ตระหนักใน ความสำคัญของสถานีวิทยุชม ชนเครดิตยูเนียน และอาสาเข้า มาร่วม (เป็นกรรมการสหกรณ์ เครดิตยูเนียนศรีท้าวธรรม)



ศูนย์วิทยุทรัพยากร
จุฬาลงกรณ์มหาวิทยาลัย

ตารางการมีส่วนร่วมในกิจกรรมเสริมของคณะทำงาน และอาสาสมัครสถานีวิทยุชุมชนเครดิตยูเนียน จังหวัดสุราษฎร์ธานี

ลำดับ	รายชื่อ	คณะกรรมการ	กิจกรรมอื่น ๆ
1	นายสุรพิณ สรรพคง	ปี 2547 – 2552 ดำรงตำแหน่งประธาน คณะทำงาน	ประธานฝ่ายจัดทำบัตร เชิญและกรรมการฝ่าย ต้อนรับงานเลี้ยงน้ำชา ก่อตั้งสถานี
2	นายवाद บุญศิริ	ปี 2547 – 2549 ดำรงตำแหน่งรองประธาน คณะทำงาน	กรรมการฝ่ายต้อนรับงาน เลี้ยงน้ำชาก่อตั้งสถานี
3	นายโกษา พรหมทอง	ปี 2547 – 2549 1. ดำรงตำแหน่งเลขานุการ คณะทำงาน ปี 2550 – 2552 คณะทำงาน ปี 2552–ปัจจุบัน 1. ผู้อำนวยการสถานี 2. ประธานกรรมการ ดำเนินงาน	ประธานฝ่ายแจกบัตรเชิญ และกรรมการฝ่ายจัดทำ บัตรเชิญงานเลี้ยงน้ำชา ก่อตั้งสถานี
4	นายปรีชา เรืองศรี	ปี 2547 – 2552 คณะทำงาน	กรรมการฝ่ายแจกบัตร เชิญงานเลี้ยงน้ำชาก่อตั้ง สถานี
5	นางสาวจงกล มีทับ	ปี 2547 – 2549 คณะทำงาน	กรรมการฝ่ายการเงินงาน เลี้ยงน้ำชาก่อตั้งสถานี
6	นางพัชรี ชุ่มนาเสียว	ปี 2547 – 2549 คณะทำงาน	กรรมการฝ่ายจัดเลี้ยงงาน เลี้ยงน้ำชาก่อตั้งสถานี
7	นางศิริพร ไศจรัตน์	ปี 2547 – 2549 คณะทำงาน	กรรมการฝ่ายจัดเลี้ยงงาน เลี้ยงน้ำชาก่อตั้งสถานี

ลำดับ	รายชื่อ	คณะกรรมการ	กิจกรรมอื่นๆ
8	นายบุญธรรม ฉวาง	ปี 2547 – 2552 คณะทำงาน	กรรมการฝ่ายแจกบัตร เชิญและฝ่ายต้อนรับงาน เลี้ยงน้ำชาก่อตั้งสถานี
9	นายวัฒน์ นมะ	ปี 2547 – 2552 คณะทำงาน ปี 2552 – ปัจจุบัน 1. นายสถานี 2. คณะกรรมการ ดำเนินงาน 3. ผู้ประสานงานองค์กร ต่างๆ	กรรมการฝ่ายแจกบัตรเชิญ ฝ่ายต้อนรับ และฝ่ายการ แสดงผลงานงานเลี้ยงน้ำ ชาก่อตั้งสถานี
10	นายลำยอง บุญลพ	ปี 2547 – 2552 คณะทำงาน ปี 2552 -ปัจจุบัน คณะที่ปรึกษา และผู้ ประสานงานองค์กรต่างๆ	ประธานฝ่ายต้อนรับและ กรรมการฝ่ายแจกบัตร เชิญ งานเลี้ยงน้ำชาก่อตั้ง สถานี
11	นางสาววิภาดา วาสินธุ์	ปี 2547 – 2549 ที่ปรึกษา	กรรมการฝ่ายต้อนรับ ฝ่าย จัดทำบัตรเชิญ ฝ่ายกับ เวที และฝ่ายการแสดงผล ผลงานงานเลี้ยงน้ำชา ก่อตั้งสถานี
12	นางสาวสุริยา ชัยยศ	-	กรรมการฝ่ายการเงินงาน เลี้ยงน้ำชาก่อตั้งสถานี
13	นางจุไร คมสัน	-	ประธานคณะกรรมการ ฝ่ายจัดเลี้ยงงานเลี้ยงน้ำ ชาก่อตั้งสถานี
14	นางวิไลพร เพชรรัตน์	-	กรรมการฝ่ายจัดเลี้ยงงาน เลี้ยงน้ำชาก่อตั้งสถานี
15	นางชนิษฐา ชำนาญกิจ	-	กรรมการฝ่ายจัดเลี้ยงงาน เลี้ยงน้ำชาก่อตั้งสถานี

ลำดับ	รายชื่อ	คณะกรรมการ	กิจกรรมอื่นๆ
16	นายถาวร ทองหล่อเลิศ	-	กรรมการฝ่ายแจกบัตร เชิญงานเลี้ยงน้ำชาก่อตั้ง สถานี
17	นายเรวัตกร พันธุ์ประทุม	-	กรรมการฝ่ายแจกบัตร เชิญงานเลี้ยงน้ำชาก่อตั้ง สถานี
18	นายปราโมทย์ อินทร์เกษ	-	กรรมการฝ่ายแจกบัตร เชิญงานเลี้ยงน้ำชาก่อตั้ง สถานี
19	นายชาติชาย อัจฉรวงศ์	-	กรรมการฝ่ายแจกบัตร เชิญงานเลี้ยงน้ำชาก่อตั้ง สถานี
20	นายหิรัญ เรืองสวัสดิ์	-	กรรมการฝ่ายแจกบัตร เชิญงานเลี้ยงน้ำชาก่อตั้ง สถานี
21	นายชาติชาย อัจฉรวงศ์	-	กรรมการฝ่ายแจกบัตร เชิญงานเลี้ยงน้ำชาก่อตั้ง สถานี
22	นายวินัย ทิพย์พันธ์	-	กรรมการฝ่ายแจกบัตร เชิญงานเลี้ยงน้ำชาก่อตั้ง สถานี
23	นางจิระภา หนูชัย	-	ประธานฝ่ายกำกับเวที งานเลี้ยงน้ำชาก่อตั้งสถานี
24	นายไพโรจน์ คลล้า	-	กรรมการฝ่ายกำกับเวที งานเลี้ยงน้ำชาก่อตั้งสถานี

ลำดับ	รายชื่อคณะทำงาน	ความรู้	ทักษะ	ความสัมพันธ์ (ภายใน/ ภายนอกชุมชน)	ประสบการณ์	การมีส่วนร่วม ระดับ ผู้รับสาร	การมีส่วนร่วม ร่วมระดับ ผู้ผลิต	การมีส่วนร่วม ร่วมระดับผู้ วางแผน
1.	คุณสุรพิณ ธรรมพคง	เรื่องการบริหาร จัดการ	ใช้การบริหาร จัดการภายใน โรงเรียน ซึ่งนำส่วน หนึ่งมาใช้ในการ บริหารจัดการวิทยุ ชุมชน	ระดมการมีส่วน ร่วมของชาวบ้าน ทั้งในเรื่องกิจกรรม ของสถานี	ผู้อำนวยการ โรงเรียนเทศบาล 5 เรื่องเกี่ยวกับ การศึกษา		ผู้จัดรายการ การศึกษา และเยาวชน	ประธาน กรรมการ ดำเนินงาน สถานี
2.	คุณโกษา พรหมทอง	เรื่องการบริหาร จัดการ และ ความรู้เรื่อง การเกษตร	ใช้การบริหาร จัดการภายใน โรงเรียน ซึ่งนำส่วน หนึ่งมาใช้ในการ บริหารจัดการวิทยุ ชุมชน/ นำความรู้ เรื่องการเกษตรมา ใช้เพื่อถ่ายทอด ความรู้ให้ชาวบ้าน	ระดมการมีส่วน ร่วมของชาวบ้าน ทั้งในเรื่องกิจกรรม เสริมของสถานี และชักชวนผู้จัด รายการภายใน ชุมชน	ผู้อำนวยการ โรงเรียนบ้านดอน ทราย/ ประธานกลุ่ม กองทุนสวนยาง/ อาชีพชาวสวน		ผู้จัดรายการ เกษตรและ สมุนไพร พื้นบ้าน	เลขานุการ (อดีต)/ ประธาน กรรมการ ดำเนินงาน สถานี (ปัจจุบัน)

ลำดับ	รายชื่อคณะทำงาน	ความรู้	ทักษะ	ความสัมพันธ์ (ภายใน/ ภายนอกชุมชน)	ประสบการณ์	การมีส่วนร่วม ระดับ ผู้รับสาร	การมีส่วนร่วม ระดับ ผู้ผลิต	การมีส่วนร่วม ระดับผู้ วางแผน
3.	คุณบุญเกิด เกื้อฉิม			ระดมการมีส่วน ร่วมจากชาวบ้าน ในพื้นที่บ้านเขา พลู และสนับสนุน เรื่องพื้นที่การจัด กิจกรรม		ประธาน กรรมการ ฝ่าย การเงินใน การจัด กิจกรรม ของสถานี		กรรมการ ดำเนินงาน สถานี
4.	คุณประมล ศักดา			ระดมการมีส่วน ร่วมจากชาวบ้าน ในพื้นที่บ้านเขา พลู		กรรมการ ฝ่าย ต้อนรับใน การจัด กิจกรรม ของสถานี		กรรมการ ดำเนินงาน สถานี

ลำดับ	รายชื่อคณะทำงาน	ความรู้	ทักษะ	ความสัมพันธ์ (ภายใน/ ภายนอกชุมชน)	ประสบการณ์	การมีส่วนร่วม ระดับ ผู้รับสาร	การมีส่วนร่วม ระดับ ผู้ผลิต	การมีส่วนร่วม ระดับผู้ วางแผน
5.	คุณมานอชย์ ศรีเทพ			ระดมการมีส่วนร่วมจากชาวบ้านในพื้นที่บ้านเขาพลู/ บ้านคลองยา				กรรมการดำเนินงานสถานี
6.	คุณปรีชา เรืองศรี	มีความรู้เรื่องราวเกี่ยวกับชุมชนเป็นอย่างดี	นำความรู้มาถ่ายทอดผ่านทางสถานีวิทยุชุมชนในรายการข่าวบริการในชุมชน		สมาชิกกลุ่มเลี้ยงไก่พื้นเมือง/ เป็นเจ้าหน้าที่องค์การบริหารส่วนตำบลท่าสะท้อน	กรรมการฝ่ายแจกบัตรเชิญ	ผู้จัดรายการข่าวบริการในชุมชน\ ประชาคมสังคมกฎหมาย	กรรมการดำเนินงานสถานีกิจกรรมของสถานี

ลำดับ	รายชื่อคณะทำงาน	ความรู้	ทักษะ	ความสัมพันธ์ (ภายใน/ ภายนอกชุมชน)	ประสบการณ์	การมีส่วนร่วม ระดับ ผู้รับสาร	การมีส่วนร่วม ร่วมระดับ ผู้ผลิต	การมีส่วนร่วม ร่วมระดับผู้ วางแผน
7.	คุณวีระยุทธ วงษ์แซ	มีความรู้เรื่อง หนังตะลุง	นำความรู้มา ถ่ายทอดใน รายการศิลปิน พื้นบ้าน	มีความสามารถใน การระดมการมี ส่วนร่วมจาก ภายในและ ภายนอกชุมชน เนื่องจากเป็นผู้มี ชื่อเสียงในด้าน หนังตะลุง	เดิมเป็นลูกคู่หนัง ตะลุง		ผู้ช่วยจัด รายการ ศิลปิน พื้นบ้าน	กรรมการ ดำเนินงาน สถานี
8.	คุณเชื้อน เจริญเวช	มีความรู้เรื่อง การเกษตร	นำความรู้มา ถ่ายทอดผ่าน รายการเกษตรและ สมุนไพรพื้นบ้าน	เป็นคนเก่าแก่ใน พื้นที่ และมีความ สามารถในการ ระดมการมีส่วน ร่วมจากคนใน ชุมชน	หัวหน้ากลุ่ม เกษตรกร และเป็น คนมีศักยภาพใน พื้นที่	กรรมการ ฝ่าย ต้อนรับใน การจัด กิจกรรม ของสถานี	ทีมจัด รายการ เกษตรและ สมุนไพร พื้นบ้าน	กรรมการ ดำเนินงาน สถานี

ลำดับ	รายชื่อคณะทำงาน	ความรู้	ทักษะ	ความสัมพันธ์ (ภายใน/ ภายนอกชุมชน)	ประสบการณ์	การมีส่วนร่วม ระดับ ผู้รับสาร	การมีส่วนร่วม ร่วมระดับ ผู้ผลิต	การมีส่วนร่วม ร่วมระดับผู้ วางแผน
9.	คุณจงกล มีทับ	มีความรู้เรื่อง การทำบัญชี			เจ้าหน้าที่ฝ่าย การเงินของสหกรณ์ เครดิตยูเนียน	กรรมการ ฝ่าย การเงินใน การจัด กิจกรรม ของสถานี		กรรมการ ดำเนินงาน สถานี (อดีต) เหรียญกฐิก (ปัจจุบัน)
10.	คุณจ้านงค์ รุ่งแย้ม				สมาชิกกลุ่ม เกษตรกรรมชาติ (เป็นชาวบ้านที่มี ความ active มี ความตระหนักใน ความสำคัญของ สถานีวิทยุชุมชน และอาสาเข้ามา ช่วยจัดกิจกรรม			กรรมการ ดำเนินงาน สถานี/ ผู้ช่วย จัดรายการ การเกษตร และสมุนไพร พื้นบ้าน

ลำดับ	รายชื่อคณะทำงาน	ความรู้	ทักษะ	ความสัมพันธ์ (ภายใน/ ภายนอกชุมชน)	ประสบการณ์	การมีส่วนร่วม ระดับ ผู้รับสาร	การมีส่วนร่วม ร่วมระดับ ผู้ผลิต	การมีส่วนร่วม ร่วมระดับผู้ วางแผน
11.	คุณพัชรี ชุ่มนาเดี่ยว				เป็นชาวบ้านที่มีความ active มีความตระหนักรู้ในความสำคัญของสถานีวิทย์ชุมชน และอาสาเข้ามาช่วยจัดกิจกรรมเสริม	กรรมการฝ่ายจัดเลี้ยงกิจกรรมของสถานี		กรรมการดำเนินงานสถานี

ลำดับ	รายชื่อคณะทำงาน	ความรู้	ทักษะ	ความสัมพันธ์ (ภายใน/ ภายนอกชุมชน)	ประสบการณ์	การมีส่วนร่วม ระดับ ผู้รับสาร	การมีส่วนร่วม ร่วมระดับ ผู้ผลิต	การมีส่วนร่วม ร่วมระดับผู้ วางแผน
12.	คุณสุรเชษฐ์ เรืองศรี				เป็นชาวบ้านที่มีความ active มีความตระหนักในความสำคัญของสถานีวิทย์ชุมชน และอาสาเข้ามาช่วยจัดกิจกรรมเสริม			กรรมการดำเนินงาน สถานี

ลำดับ	รายชื่อคณะทำงาน	ความรู้	ทักษะ	ความสัมพันธ์ (ภายใน/ ภายนอกชุมชน)	ประสบการณ์	การมีส่วนร่วม ระดับ ผู้รับสาร	การมีส่วนร่วม ร่วมระดับ ผู้ผลิต	การมีส่วนร่วม ร่วมระดับผู้ วางแผน
13.	คุณศิริพร ไศจิรัตน์				สมาชิกกลุ่มเพื่อน ลูกจ้างโรงงาน (เป็น ชาวบ้านที่มีความ active มีความ ตระหนักใน ความสำคัญของ สถานีวิทย์ชุมชน และอาสาเข้ามา ช่วยจัดกิจกรรม เสริม)	กรรมการ ฝ่ายจัด เลี้ยง กิจกรรม ของสถานี		กรรมการ ดำเนินงาน สถานี

ลำดับ	รายชื่อคณะทำงาน	ความรู้	ทักษะ	ความสัมพันธ์ (ภายใน/ ภายนอกชุมชน)	ประสบการณ์	การมีส่วนร่วม ระดับ ผู้รับสาร	การมีส่วนร่วม ระดับ ผู้ผลิต	การมีส่วนร่วม ระดับผู้ วางแผน
14.	คุณบุญธรรม ขวาง			เป็นที่เคารพนับถือ ของคนในพื้นที่ และมี ความสามารถใน การระดมการมี ส่วนร่วมจากคน ในชุมชน	กรรมการสหกรณ์ เครดิตยูเนียนบ้าน นาเดิม	กรรมการ ฝ่าย ต้อนรับใน การจัด กิจกรรม ของสถานี		กรรมการ ดำเนินงาน สถานี

ลำดับ	รายชื่อคณะทำงาน	ความรู้	ทักษะ	ความสัมพันธ์ (ภายใน/ ภายนอกชุมชน)	ประสบการณ์	การมีส่วนร่วม ระดับ ผู้รับสาร	การมีส่วนร่วม ร่วมระดับ ผู้ผลิต	การมีส่วนร่วม ร่วมระดับผู้ วางแผน
15.	คุณสุริยา ชัยยศ	ความรู้เกี่ยวกับ วิสาหกิจชุมชน เป็น	นำความรู้มา ถ่ายทอดผ่าน รายการวิสาหกิจ ชุมชน		สมาชิกกลุ่มจักสาน กระจูด/กลุ่มเลี้ยง ปลา	กรรมการ ฝ่าย การเงินใน การจัด กิจกรรม ของสถานี	ผู้จัดรายการ รายการ เกี่ยวกับ วิสาหกิจ ชุมชน การ ส่งเสริม อาชีพชุมชน	
16.	คุณศรีพัฒน์ เกื้อ สกุล	มีความรู้เรื่อง หนังตะลุง	นำความรู้ และ ประสบการณ์มา ถ่ายทอดผ่าน รายการศิลปะ พื้นบ้าน		นายหนังตะลุงเก่า และเป็นสมาชิก กลุ่มศิลปินพื้นบ้าน		ผู้จัดรายการ ศิลปะ พื้นบ้าน	

ลำดับ	รายชื่อคณะทำงาน	ความรู้	ทักษะ	ความสัมพันธ์ (ภายใน/ ภายนอกชุมชน)	ประสบการณ์	การมีส่วนร่วม ระดับ ผู้รับสาร	การมีส่วนร่วม ร่วมระดับ ผู้ผลิต	การมีส่วนร่วม ร่วมระดับผู้ วางแผน
17.	คุณเสน่ห์ ศรีรักษา	มีความรู้เรื่อง หลักการออกแบบ	นำความรู้และ ประสบการณ์มา ถ่ายทอดผ่าน รายการเครดิตยู เนียนสู่ชุมชน		ผู้จัดการสหกรณ์ เครดิตยูเนียน ชโลดมพัฒนา		ผู้จัดรายการ การออกแบบ ทรัพย์สินใน ชุมชนและ รายการ เครดิตยู เนียนสู่ชุมชน	ที่ปรึกษา สถานี (อดีต) กรรมการ ดำเนินงาน ของสถานี (ปัจจุบัน)

ลำดับ	รายชื่อคณะทำงาน	ความรู้	ทักษะ	ความสัมพันธ์ (ภายใน/ ภายนอกชุมชน)	ประสบการณ์	การมีส่วนร่วม ระดับ ผู้รับสาร	การมีส่วนร่วม ร่วมระดับ ผู้ผลิต	การมีส่วนร่วม ร่วมระดับผู้ วางแผน
18.	คุณวิภาดา วาสินธุ์	มีความรู้เรื่อง การจัดรายการ	ทักษะในการจัด รายการ และ ประสบการณ์มา ถ่ายทอดผ่าน รายการวัฒนธรรม ประเพณี ภูมิ ปัญญาท้องถิ่น		นักจัดรายการ เกี่ยวกับประเด็น ทางวัฒนธรรม		ผู้จัดรายการ วัฒนธรรม ประเพณี ภูมิ ปัญญา ท้องถิ่น และ รายการ สิ่งแวดล้อม ชุมชน	ที่ปรึกษา สถานี
19.	คุณสุรัชย์ ธรรมสารา ภิมรย์	มีความรู้เรื่อง เทคนิค			กรรมการสหกรณ์ เครดิตยูเนียนบ้าน นาเดิม		ผู้ดูแลฝ่าย เทคนิคของ สถานี	รองประธาน กรรมการ สถานีคนที่ 1

ลำดับ	รายชื่อคณะทำงาน	ความรู้	ทักษะ	ความสัมพันธ์ (ภายใน/ ภายนอกชุมชน)	ประสบการณ์	การมีส่วนร่วม ระดับ ผู้รับสาร	การมีส่วนร่วม ร่วมระดับ ผู้ผลิต	การมีส่วนร่วม ร่วมระดับผู้ วางแผน
20.	คุณสุรียัน ชอบผล	มีความรู้เรื่อง สาธารณสุข		มีความสามารถใน การระดมการมี ส่วนร่วมจาก กลุ่มอสม. ด้วยกัน และชาวบ้านใน ชุมชน รวมทั้ง หน่วยงาน ภายนอกชุมชน เนื่องจากเป็นคนที่ ชาวบ้านเลือกให้ เป็นผู้นำ และมี ประสบการณ์ใน การประสานงาน กับหน่วยงาน ภายนอกชุมชน	ประธานอาสาสมัคร สาธารณสุขตำบล ท่าสะท้อน		ผู้จัด รายการอสม. ตำบลท่า สะท้อน และ รายการอสม. สุขภาพเพื่อ ประชาชน	กรรมการ ดำเนินงาน สถานี (อดีต) รองประธาน กรรมการคนที่ 2 (ปัจจุบัน)

ลำดับ	รายชื่อคณะทำงาน	ความรู้	ทักษะ	ความสัมพันธ์ (ภายใน/ ภายนอกชุมชน)	ประสบการณ์	การมีส่วนร่วม ระดับ ผู้รับสาร	การมีส่วนร่วม ระดับ ผู้ผลิต	การมีส่วนร่วม ระดับผู้ วางแผน
21.	คุณทรงยศ ทองมาก	มีความรู้เรื่อง เทคนิค	ใช้ทักษะด้าน เทคนิคเพื่อมาช่วย ในการดูแลอุปกรณ์ ของสถานี		อาชีพช่าง/ กรรมการสหกรณ์ เครดิตยูเนียนบ้าน นาเดิม		ผู้ช่วยดูแล ฝ่ายเทคนิค ของสถานี	เลขานุการ สถานี
22.	คุณณัฐพิพัฒน์ วรรณ ฤทธิ์			มีความสามารถในการ ระดมการมีส่วนร่วม ของคนใน ชุมชน	ประธานสหกรณ์ เครดิตยูเนียน ศรัทธาธรรม			กรรมการ ดำเนินงาน สถานี

ลำดับ	รายชื่อคณะทำงาน	ความรู้	ทักษะ	ความสัมพันธ์ (ภายใน/ ภายนอกชุมชน)	ประสบการณ์	การมีส่วนร่วม ระดับ ผู้รับสาร	การมีส่วนร่วม ระดับ ผู้ผลิต	การมีส่วนร่วม ระดับผู้ วางแผน
23.	คุณวัฒน์ นะมะ	มีความรู้เรื่อง การผลิต รายการ		เป็นผู้ที่มีความสามารถในการระดมการมีส่วนร่วมของคนในชุมชน เนื่องจากเป็นผู้ที่ชุมชนเห็นว่าสะดวกเวลาให้ชุมชนอย่างมากในการถ่ายทอดเรื่องราวต่างๆผ่านทางสถานี และเป็นผู้ที่ช่วยถ่ายทอดความรู้ให้กับอาสาสมัครและชาวบ้าน	ตัวแทนสถานีในการร่วมอบรมความรู้ต่างๆเกี่ยวกับวิทยุชุมชน รวมทั้งเป็นผู้ที่สามารถจัดสรรเวลาได้มากที่สุดในการช่วยสถานีให้จัดรายการได้อย่างต่อเนื่อง	กรรมการฝ่ายต้อนรับ / ฝ่ายแสดงผลงานกิจกรรมของสถานี/ ผู้จัดรายการกองทุนสวัสดิการชุมชนและสภาองค์กรชุมชน	นายสถานี	กรรมการดำเนินงานสถานี

ลำดับ	รายชื่อคณะทำงาน	ความรู้	ทักษะ	ความสัมพันธ์ (ภายใน/ ภายนอกชุมชน)	ประสบการณ์	การมีส่วนร่วม ระดับ ผู้รับสาร	การมีส่วนร่วม ร่วมระดับ ผู้ผลิต	การมีส่วนร่วม ร่วมระดับผู้ วางแผน
24.	คุณธีรพล พุฒทอง	มีความรู้เรื่อง การจัดรายการ			ผู้สื่อข่าวท้องถิ่น		เจ้าหน้าที่ รายการ/ ผู้ จัดรายการ ธนาคาร ต้นไม้และ รายการ ลูกทุ่งมือ เที่ยง	กรรมการ ดำเนินงาน สถานี
25.	คุณสมพร ทองด้วง	มีความชอบ และเรียนรู้้อย่าง ต่อเนื่อง เกี่ยวกับการจัด รายการ			เป็นชาวบ้านที่มี ความ active มี ความตระหนักใน ความสำคัญของ สถานีวิทยุชุมชน และอาสาเข้ามา ช่วยจัดกิจกรรม			กรรมการ ดำเนินงาน สถานี/ ผู้จัด รายการแหล่ง ข่าวชาวใต้

ลำดับ	รายชื่อคณะทำงาน	ความรู้	ทักษะ	ความสัมพันธ์ (ภายใน/ ภายนอกชุมชน)	ประสบการณ์	การมีส่วนร่วม ระดับ ผู้รับสาร	การมีส่วนร่วม ร่วมระดับ ผู้ผลิต	การมีส่วนร่วม ร่วมระดับผู้ วางแผน
26.	คุณอรรถพร เกษเพชร	มีความรู้เรื่อง การบริหาร จัดการ		มีความสามารถใน การระดมการมี ส่วนร่วมเนื่องจาก เป็นผู้นำกลุ่มใน ชุมชน	ผู้จัดการสหกรณ์ เครดิตยูเนียนทูนทวี			กรรมการ ดำเนินงาน สถานี
27.	คุณมาลี ย้อยสกุล	มีความรู้ เกี่ยวกับการทำ จักสาน			สมาชิกกลุ่มจักสาน กระจุต (ชาวบ้านที่ มีความ active มี ความตระหนักใน ความสำคัญของ สถานีวิทยุชุมชน และอาสาเข้ามา ช่วยจัดกิจกรรม (เสริม)			กรรมการ ดำเนินงาน สถานี

ลำดับ	รายชื่อคณะทำงาน	ความรู้	ทักษะ	ความสัมพันธ์ (ภายใน/ ภายนอกชุมชน)	ประสบการณ์	การมีส่วนร่วม ระดับ ผู้รับสาร	การมีส่วนร่วม ระดับ ผู้ผลิต	การมีส่วนร่วม ระดับผู้ วางแผน
28.	คุณลักขณา กุลศิริ	ได้รับการ ชักชวนจาก ผู้จัดการ ประกอบกับมี ความชอบ จึงมี ความ กระตือรือร้นใน การเรียนรู้เรื่อง การจัดรายการ วิทยุชุมชน	นำความรู้ที่ได้มา ฝึกฝนเพื่อจัด รายการ		เจ้าหน้าที่การเงิน ของชุมชนสหกรณ์ เครดิตยูเนียน สาขา ภาคใต้		ธุรการสถานี (ประสานงาน และดูแลเรื่อง การเงิน)	
29.	คุณสุริยัน รักบำรุง	มีความรู้เรื่อง เทคนิค		มีความสามารถใน การระดมการมี ส่วนร่วมของคนใน ชุมชน	ผู้ช่วยผู้ใหญ่บ้าน		ฝ่ายเทคนิค สถานี	

ลำดับ	รายชื่อคณะทำงาน	ความรู้	ทักษะ	ความสัมพันธ์ (ภายใน/ ภายนอกชุมชน)	ประสบการณ์	การมีส่วนร่วม ระดับ ผู้รับสาร	การมีส่วนร่วม ระดับ ผู้ผลิต	การมีส่วนร่วม ระดับผู้ วางแผน
30.	คุณลำยอง บุญลพ	มีความรู้เรื่อง การนำเสนอ โครงการทั้งต่อ หน่วยงาน ภายใน ภายนอกชุมชน		ความสามารถใน การระดมการมี ส่วนร่วมของคนใน ชุมชน หน่วยงาน ภายในและ ภายนอกชุมชน	ตัวแทนสภาองค์กร ชุมชน/ สมาชิกของ สภาพัฒนา การเมืองจังหวัดสุ ราษฎร์ธานี/ กรรมการสหกรณ์ เครดิตยูเนียน ศรัทธาธรรม		ผู้จัดรายการ ชุมชน เข้มแข็งกับ สภาพัฒนา การเมือง	กรรมการ ดำเนินงาน สถานี (อดีต) ที่ปรึกษาและ ผู้ประสานงาน องค์กร ภายนอก (ปัจจุบัน)
31.	คุณกมลพันธ์ ภัทร เวชวงศ์			มีความสามารถใน การระดมการมี ส่วนร่วมของคนใน ชุมชน	ประธานสหกรณ์ เครดิตยูเนียนบ้าน นาเดิม			ที่ปรึกษา สถานี

ลำดับ	รายชื่อคณะทำงาน	ความรู้	ทักษะ	ความสัมพันธ์ (ภายใน/ ภายนอกชุมชน)	ประสบการณ์	การมีส่วนร่วม ระดับ ผู้รับสาร	การมีส่วนร่วม ร่วมระดับ ผู้ผลิต	การมีส่วนร่วม ร่วมระดับผู้ วางแผน
32.	คุณหิรัญ เรืองสวัสดิ์			เป็นที่เคารพนับถือ ของชาวบ้านใน พื้นที่และมี ความสามารถใน การระดมการมี ส่วนร่วมของ ชาวบ้าน	กรรมการเครดิตยู เนียนทุนทวี			กรรมการฝ่าย แจกจ่ายบัตร กิจกรรมของ สถานี (อดีต) / ที่ปรึกษา สถานี (ปัจจุบัน)
33.	คุณธวัชชัย ทอง ดำดิ่ง			มีความสามารถใน การระดมการมี ส่วนร่วมของคนใน ชุมชน และ หน่วยงานภายใน และภายนอก ชุมชน	นายกองค์การ บริหารส่วนตำบล ท่าสะท้อน / ประธานกองทุนสวน ยางท่าสะท้อน			ที่ปรึกษา สถานี

ลำดับ	รายชื่อคณะทำงาน	ความรู้	ทักษะ	ความสัมพันธ์ (ภายใน/ ภายนอกชุมชน)	ประสบการณ์	การมีส่วนร่วม ระดับ ผู้รับสาร	การมีส่วนร่วม ระดับ ผู้ผลิต	การมีส่วนร่วม ระดับผู้ วางแผน
34.	คุณคำรณ เทือก สุบรรณ				มีความสามารถในการระดมการมีส่วนร่วมของชาวบ้านเป็นกำนันตำบลท่า สะท้อน			ที่ปรึกษา สถานี
35.	คุณสายสัมพันธ์ ศรี บุษ			มีความสามารถในการระดมการมีส่วนร่วมของคนใน ชุมชน	ผู้ใหญ่บ้านเขาพลู			ที่ปรึกษา สถานี

ลำดับ	รายชื่อคณะทำงาน	ความรู้	ทักษะ	ความสัมพันธ์ (ภายใน/ ภายนอกชุมชน)	ประสบการณ์	การมีส่วนร่วม ระดับ ผู้รับสาร	การมีส่วนร่วม ร่วมระดับ ผู้ผลิต	การมีส่วนร่วม ร่วมระดับผู้ วางแผน
36.	คุณสุวรรณี สอนขำ				กรรมการสหกรณ์ เครดิตยูเนียน ศรัทธาธรรม (ชาวบ้านที่ตระหนัก ในความสำคัญของ สถานีวิทย์ชุมชน เครดิตยูเนียน และ อาสาเข้ามาร่วมใน กิจกรรมเสริมของ สถานี)	กรรมการ ฝ่ายแจก บัตร กิจกรรม ของสถานี (อดีต)		กรรมการ ดำเนินงาน สถานี (ช่วง การปรับ คณะกรรมการ ครั้งที่ 1 ปี 2550 – 2552)

ศูนย์วิทยทรัพยากร
จุฬาลงกรณ์มหาวิทยาลัย

ลำดับ	รายชื่อหน่วยงานสนับสนุน	ประเภทหน่วยงาน		รูปแบบการสนับสนุน		
		ภายใน ชุมชน	ภายนอก ชุมชน	งบประมาณ	การจัดการ กระจายเสียง	กิจกรรม เสริม
1	สมาพันธ์วิทยุชุมชนแห่งชาติ		✓		✓	
2	เครือข่ายวิทยุชุมชนภาคใต้		✓		✓	
3	สำนักงานประกันสุขภาพแห่งชาติ		✓	✓	✓	
4	คณะกรรมการสิทธิมนุษยชนแห่งชาติ		✓		✓	
5	สำนักนายกรัฐมนตรื		✓		✓	
6	สถาบันพัฒนาองค์กรชุมชน		✓		✓	
7	โครงการครอบครัวเข้มแข็ง จังหวัดสุราษฎร์ธานี		✓		✓	
8	สำนักงานประกันสุขภาพแห่งชาติ จังหวัดพัทลุง		✓		✓	
9	มูลนิธิอาสาสมัครเพื่อสังคม (อสม.) จังหวัดกระบี่		✓		✓	
10	สหกรณ์อพพ. บ้านมะเดื่อทอง		✓			✓

ลำดับ	รายชื่อหน่วยงานสนับสนุน	ประเภทหน่วยงาน		รูปแบบการสนับสนุน		
		ภายใน ชุมชน	ภายนอก ชุมชน	งบประมาณ	การจัดการ กระจายเสียง	กิจกรรม เสริม
11	สหกรณ์สมอสาม		✓			✓
12	สหกรณ์บ้านสี่ดางาม		✓			✓
13	สหกรณ์บ้านแสงอรุณ		✓			✓
15	สหกรณ์ช่องลงพัฒนา		✓			✓
16	สหกรณ์บ้านหนองมะค่า		✓			✓
17	สหกรณ์บ้านดอนแหลมใหญ่		✓			✓
18	สหกรณ์วังน้ำเขียวพัฒนา		✓			✓
19	สหกรณ์หนองพลับ		✓			✓
20	สหกรณ์บ้านพรุตะเคียน		✓			✓
21	สหกรณ์บ้านถ้ำสิงห์		✓			✓
22	กลุ่มนาสัก		✓			✓
23	สหกรณ์ศูนย์กลางละอาย		✓			✓

ลำดับ	รายชื่อหน่วยงานสนับสนุน	ประเภทหน่วยงาน		รูปแบบการสนับสนุน		
		ภายใน ชุมชน	ภายนอก ชุมชน	งบประมาณ	การจัดการ กระจายเสียง	กิจกรรม เสริม
24	สหกรณ์กำวสร้างสรรค์		✓			✓
25	สหกรณ์นครศรีธรรมราช		✓			✓
26	สหกรณ์บ้านทุ่งเลียบ		✓			✓
27	สหกรณ์เคหะชุมชนนครศรีธรรมราช		✓			✓
28	สหกรณ์บ้านคลองใหญ่		✓			✓
29	สหกรณ์เคหะวิภาณุเกิด		✓			✓
30	สหกรณ์ชุมชนเทศบาลเมืองภูเก็ต		✓			✓
31	สหกรณ์บ่อแร่สันติสุข		✓			✓
32	สหกรณ์โคกม่วง		✓			✓
33	กลุ่มเคหสถานไทย - จังโหลน		✓			✓
34	สหกรณ์ถ้ำลอด		✓			✓
35	ชุมนุมสหกรณ์เครดิตยูเนียนแห่งประเทศไทย จำกัด		✓	✓		

ลำดับ	รายชื่อหน่วยงานสนับสนุน	ประเภทหน่วยงาน		รูปแบบการสนับสนุน		
		ภายใน ชุมชน	ภายนอก ชุมชน	งบประมาณ	การจัดการ กระจายเสียง	กิจกรรม เสริม
36	ชุมนุมสหกรณ์เครดิตยูเนียนแห่งประเทศไทย จำกัด สาขาภาคใต้	✓		✓	✓	✓
37	กลุ่มธนกิจ	✓				✓
38	กลุ่มควนทองพัฒนา + กลุ่มบกห้วย	✓				✓
39	กลุ่มศิลางาม	✓				✓
40	สหกรณ์บ้านนาเดิม	✓				✓
41	กลุ่มเขาพลูสามัคคี	✓				✓
42	กลุ่มบ้านตอหอ	✓				✓
43	สหกรณ์ทูนทวี	✓				✓
45	สหกรณ์บ้านตะกรบ	✓				✓
46	สหกรณ์พนม	✓				✓
47	กลุ่มเนรมิต	✓				✓

ลำดับ	รายชื่อหน่วยงานสนับสนุน	ประเภทหน่วยงาน		รูปแบบการสนับสนุน		
		ภายใน ชุมชน	ภายนอก ชุมชน	งบประมาณ	การจัดการ กระจายเสียง	กิจกรรม เสริม
48	กลุ่มน้ำหัก	✓				✓
49	สหกรณ์มิตรชาวสวน	✓				✓
50	สหกรณ์บ้านควนเจริญ	✓				✓
51	สหกรณ์มิตรสัมพันธ์	✓				✓
52	กลุ่มทุ่งเตาใหม่	✓				✓
53	กลุ่มปูเปี้ยว	✓				✓
54	สหกรณ์ชโลดมพัฒนา	✓				✓
55	สหกรณ์ศรีธาธรรม	✓				✓
56	กลุ่มธารทิพย์	✓				✓
57	กลุ่มเทิดพระเกียรติ	✓				✓
58	กลุ่มรวมน้ำใจจักรยานยนต์ดอนสัก	✓				✓
59	สหกรณ์เกษตรสัมพันธ์	✓				✓

ลำดับ	รายชื่อหน่วยงานสนับสนุน	ประเภทหน่วยงาน		รูปแบบการสนับสนุน		
		ภายใน ชุมชน	ภายนอก ชุมชน	งบประมาณ	การจัดการ กระจายเสียง	กิจกรรม เสริม
61	สหกรณ์บ้านนาเจริญ	✓				✓
62	สหกรณ์บ้านควนฮาย	✓				✓
63	สหกรณ์ไชยราษฎร์	✓				✓
64	กลุ่มหนองบัว	✓				✓
65	สหกรณ์สังฆธรรม	✓				✓
66	กลุ่มเทศบาลพนม	✓				✓
67	กลุ่มบ้านไร่ยาว	✓				✓
68	โรงพยาบาลบ้านนาเดิม	✓			✓	
69	โรงพยาบาลสวนสราญรมย์	✓			✓	
70	มูลนิธิชินบัญชร	✓			✓	
71	โรงเรียนท่าสะท้อนวิทยา	✓			✓	
72	ชมรมอาสาสมัครสาธารณสุขหมู่บ้าน ตำบลท่า สะท้อน	✓			✓	

ลำดับ	รายชื่อหน่วยงานสนับสนุน	ประเภทหน่วยงาน		รูปแบบการสนับสนุน		
		ภายใน ชุมชน	ภายนอก ชุมชน	งบประมาณ	การจัดการ กระจายเสียง	กิจกรรม เสริม
73	มูลนิธิกุศลศรัทธา	✓			✓	
74	กลุ่มแม่บ้านเกษตรกรผลิตภัณฑั้กระจุ้ดทำเรือ	✓			✓	
75	ผู้นำชุมชน ตำบลนาใต้	✓			✓	
77	กลุ่มส่งเสริมศิลปินพื้นบ้าน	✓			✓	
78	เยาวชนตำบลท่าสะท่อน	✓			✓	
79	องค์กรในชุมชนอื่น ๆ ในพื้นที่	✓			✓	
80	องค์การบริหารส่วนตำบลท่าสะท่อน	✓			✓	
81	ชมรมวิทยุสมัครเล่นตำบลท่าสะท่อน	✓			✓	

ศูนย์วิทยุทรัพยากร
จุฬาลงกรณ์มหาวิทยาลัย

ประวัติผู้เขียนวิทยานิพนธ์

นางสาวสุพิชชา สิ้นเลิศไพบุลย์ เกิดเมื่อวันที่ 27 พฤศจิกายน 2524 สำเร็จการศึกษาระดับปริญญาตรี สาขาการโฆษณา เกียรตินิยมอันดับ 2 จากคณะนิเทศศาสตร์ มหาวิทยาลัยหอการค้าไทย เมื่อปี 2546

ประสบการณ์ทำงาน

ปี 2546 – 2548 ตำแหน่ง AE บริษัท ไทยเว็บ บิสซิเนส จำกัด

ปี 2548 – 2551 ตำแหน่ง Marketing ตลาดโรงแรม บริษัท เสริมสุข จำกัด (มหาชน)

ปี 2551 – ปัจจุบัน ตำแหน่งนักวิชาการศึกษา คณะวิทยาการจัดการ มหาวิทยาลัยราชภัฏนครศรีธรรมราช



ศูนย์วิทยพัชการ
จุฬาลงกรณ์มหาวิทยาลัย