

จังหวัดนครราชสีมาอยู่ในภาคตะวันออกเฉียงเหนือ มีอาณาเขตติดกับจังหวัดขอนแก่น จังหวัดชัยภูมิ, จังหวัดบุรีรัมย์, จังหวัดลพบุรี, จังหวัดสระบุรี, จังหวัดนครนายก, จังหวัดปราจีนบุรี และจังหวัดสระแก้ว จังหวัดนครราชสีมาที่มีพื้นที่ประมาณ 20,494 ตารางกิโลเมตร แบ่งการปกครองออกเป็น 26 อำเภอ ได้แก่ อำเภอเมืองนครราชสีมา ปากช่อง สีคิ้ว สูงเนิน ขามทะเลสอ ด่านขุนทด โนนไทย โนนสูง ขามสะแกแสง พิมาย คงโชนแดง ประทาย ชุมพวง บัวใหญ่ แก้งสนามนาง บ้านเหลื่อม จักราช ห้วยแถลง ปักธงชัย โชคชัย ครบุรี เสิงสาง หนองบุญมาก วังน้ำเขียว เฉลิมพระเกียรติ และอีก 6 กิ่งอำเภอ คือ กิ่งอำเภอเมืองยาง เทพารักษ์ ลำทะเมนชัย พระทองคำ บัวลาย และ สีดา

4.1.2 ลักษณะภูมิประเทศ

พื้นที่จังหวัดนครราชสีมาส่วนใหญ่เป็นที่ราบ สูงจากระดับน้ำทะเลปานกลางระหว่าง 150 – 300 เมตร ทางด้านใต้มีเทือกเขาตองพญาเย็น (เขาใหญ่) ทางด้านตะวันตก มีเทือกเขาพนมดงรัก บริเวณตอนล่างค่อนไปทางเหนือและตะวันออกเป็นที่ราบลุ่ม ก่อให้เกิดต้นน้ำลำธารสำคัญหลายสาย เช่น ลำน้ำมูล ลำพระเพลิง ลำตะคอง ลำเชิงไกร ลำปลายมาศ ลำแะ ซึ่งเป็นแหล่งต้นน้ำที่สำคัญของจังหวัด และพื้นที่บางส่วนมีลูกคลื่นลอนลึกโดยทั่วไปท้องถิ่นเรียกลักษณะภูมิประเทศเช่นนี้ว่า “โคก” โดยสามารถแบ่งออกเป็น 4 บริเวณ คือ

- บริเวณเทือกเขาและที่สูงทางตอนใต้ของจังหวัดมีความสูงจากระดับน้ำทะเลมากกว่า 250 เมตร อยู่ในบริเวณ อำเภอปากช่อง อำเภอปักธงชัย อำเภอครบุรี และอำเภอเสิงสาง มีเทือกเขาต้นกำเนิด และพนมดงรักเป็นแนวยาวตั้งแต่ส่วนต่อกับจังหวัดปราจีนบุรี นครนายก และสระบุรี เทือกเขานี้เป็นต้นกำเนิดของแม่น้ำหลายสาย ที่ไหลไปทางตะวันออกของภาค เช่น แม่น้ำมูล ลำแะ ลำพระเพลิง ลำตะคอง และ ลำปลายมาศ พื้นที่ระหว่างเทือกเขาส่วนใหญ่มีลักษณะเป็นลูกคลื่นลอนลึกและลอนตื้น ตอนล่างของหุบเขามีความลาดชันค่อนข้างมากทำให้มีลักษณะการพังทลายของหน้าดินในบริเวณนี้ค่อนข้างสูง
- บริเวณที่สูงตอนกลางของจังหวัด มีความสูงจากระดับน้ำทะเล ระหว่าง 200 – 300 เมตร อยู่ในเขตอำเภอด่านขุนทด อำเภอสีคิ้ว ตอนล่างของอำเภอโนนไทย อำเภอขามทะเลสอ อำเภอเมือง อำเภอสูงเนิน ตอนบนของอำเภอปักธงชัย อำเภอครบุรี อำเภอโชคชัย อำเภอหนองบุญมาก อำเภอจักราช และตอนบนของอำเภอเสิงสาง ลักษณะส่วนใหญ่เป็นลูกคลื่นตื้น ยกเว้นบริเวณใกล้เชิงเขาที่มีลักษณะเป็นพื้นที่ลูกคลื่นลึก พื้นที่บางส่วนเป็นที่ราบลุ่มริมฝั่งน้ำ มีน้ำไหลผ่านหลายสาย ได้แก่ ลำแะ ลำพระเพลิง ลำตะคอง และ แม่น้ำมูล
- พื้นที่ลูกคลื่นทางตอนเหนือของจังหวัด มีความสูงจากระดับน้ำทะเล ประมาณ 200 เมตร อยู่ในเขตอำเภอขามสะแกแสง ตอนบนของอำเภอโนนไทย อำเภอคง ทางทิศตะวันตกของอำเภอบัวใหญ่ อำเภอบ้านเหลื่อม อำเภอห้วยแถลง และอำเภอชุมพวง มีลักษณะเป็นพื้นที่ลูกคลื่นลอนตื้นที่สูงสลับชั้นที่ชันมาก บางตอนเป็นพื้นที่ราบริมฝั่งแม่น้ำลำเชิงไกร และ ลำปลายมาศ
- บริเวณที่ราบลุ่มตอนเหนือของจังหวัด มีความสูงจากระดับน้ำทะเลน้อยกว่า 200 เมตร อยู่ในเขต อำเภอบัวใหญ่ อำเภอคง อำเภอโนนสูง อำเภอประทาย และ อำเภอพิมาย มีลักษณะเป็นพื้นที่ลูกคลื่นลอนตื้น และมีที่ราบลุ่มบริเวณฝั่งลำน้ำสะเทต

ระยะทางวัดจากทางตะวันตกเฉียงเหนือ คือสุดเขตอำเภอชุมพวง ที่ตำบลบ้านกระเบื้อง ถึง ตะวันตกเฉียงใต้ ปลายสุดอำเภอปากช่องที่ตำบลกลางดง ซึ่งเป็นด้านที่ยาวที่สุดของจังหวัด ยาว ประมาณ 217 กิโลเมตร กว้างที่สุด วัดจากปลายสุดเขตบ้านลำสนธิ อำเภอด่านขุนทด ทางด้านตะวันตกเฉียงเหนือ ถึงปลายสุด เขตอำเภอเสิงสาง กว้างประมาณ 177.5 กิโลเมตร

4.1.3 ประชากร

ปัจจุบันจังหวัดนครราชสีมา มีประชากร 2,681,407 คน¹ แบ่งเป็นชาย 1,252,793 คน หญิง 1,428,614 คน มากเป็นอันดับหนึ่งของภาคตะวันออกเฉียงเหนือ และมากเป็นอันดับสองของประเทศ รองจากกรุงเทพมหานคร ความหนาแน่นของประชากรเท่ากับ 124 คน/ตร.กม. ลักษณะปิรามิดประชากรเป็นรูประฆังคว่ำ สัดส่วนเพศชายใกล้เคียงกับเพศหญิง ประชากรส่วนใหญ่อยู่ในวัยแรงงาน วัยสูงอายุ 60 ปีขึ้นไป 246,786 คน คิดเป็นร้อยละ 8.08

จากการที่จังหวัดนครราชสีมา มีพื้นที่กว้างขวาง ลักษณะภูมิประเทศแตกต่างกัน ประกอบกับการอพยพของราษฎรในจังหวัดใกล้เคียงเข้ามาทำมาหากินเป็นจำนวนมาก จึงทำให้ประชาชนมีภาษาและขนบธรรมเนียมประเพณีที่แตกต่างกัน แบ่งได้เป็น 3 กลุ่มใหญ่ คือ

1. กลุ่มสังคมเก่า หรือกลุ่มคนไทยโคราช ภาษาที่ใช้คือ ภาษาโคราช
2. กลุ่มสังคมใหม่ เป็นกลุ่มที่เข้าอยู่ใหม่ ภาษาที่ใช้ก็สุดแต่มาจากจังหวัดใด
3. กลุ่มคนไทยอีสาน มีลักษณะสังคมไทยกึ่งลาว ภาษาที่ใช้ส่วนใหญ่จะเป็นภาษาลาว นอกจากนี้ยังมีชนกลุ่มน้อยได้แก่ มอญ กูย (ข่า หรือ ส่วย) ชาวจีน ไทยยวน ญวน และ แขก

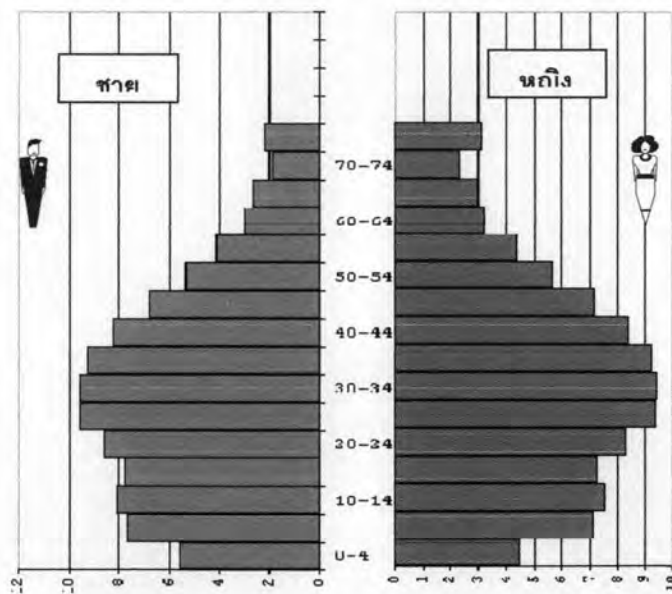

แผนภูมิที่ 4.1 ปิรามิดประชากรจำแนกตามวัยและเพศ
ที่มา : สำนักทะเบียนราษฎรนครราชสีมา กระทรวงมหาดไทย

¹ โครงการสำรวจข้อมูลพื้นฐานของครัวเรือน พ.ศ. 2549 สำนักงานสถิติจังหวัดนครราชสีมา <http://nkrat.lnso.go.th>

ประชากรกลางปี 2549 (ทั้งจังหวัด)			
กลุ่มอายุ	ชาย	หญิง	รวม
0-4	115,162	114,356	229,518
5-9	115,496	114,586	230,082
10-14	110,823	109,053	219,875
15-19	107,485	105,710	213,194
20-24	106,928	106,863	213,791
25-29	117,387	118,160	235,547
30-34	122,728	122,656	245,384
35-39	114,161	112,626	226,787
40-44	87,568	86,919	174,487
45-49	67,985	71,588	139,572
50-54	57,303	60,867	118,170
55-59	47,289	50,376	97,665
60-64	35,606	39,194	74,800
65-69	24,701	30,203	54,904
70-74	17,024	22,479	39,503
75+	15,244	21,672	36,916
รวม	1,262,888	1,287,307	2,550,195

ตารางที่ 4.1 ประชากรกลางปี ของจังหวัดนครราชสีมา (ข้อมูล ณ วันที่ 30 มิถุนายน 2549)

4.2 ข้อมูลด้านสาธารณสุข

สาเหตุการตาย 10 อันดับแรก ปี 2549 ของจังหวัดนครราชสีมา (ดังตาราง 4.**)

- 1) โรคติดเชื้อ
- 2) สาเหตุการตายภายนอกของการป่วยและตาย
- 3) โรคเนื้องอก
- 4) โรคระบบไหลเวียนโลหิต
- 5) โรคของระบบทางเดินหายใจ
- 6) โรคระบบย่อยอาหาร
- 7) โรคระบบสืบพันธุ์และทางเดินปัสสาวะ
- 8) โรคของต่อมไร้ท่อ โภชนาการและเมตาบอลิซึม
- 9) โรคระบบประสาท
- 10) โรคเลือด อวัยวะสร้างเลือด และ ความผิดปกติเกี่ยวกับเลือด

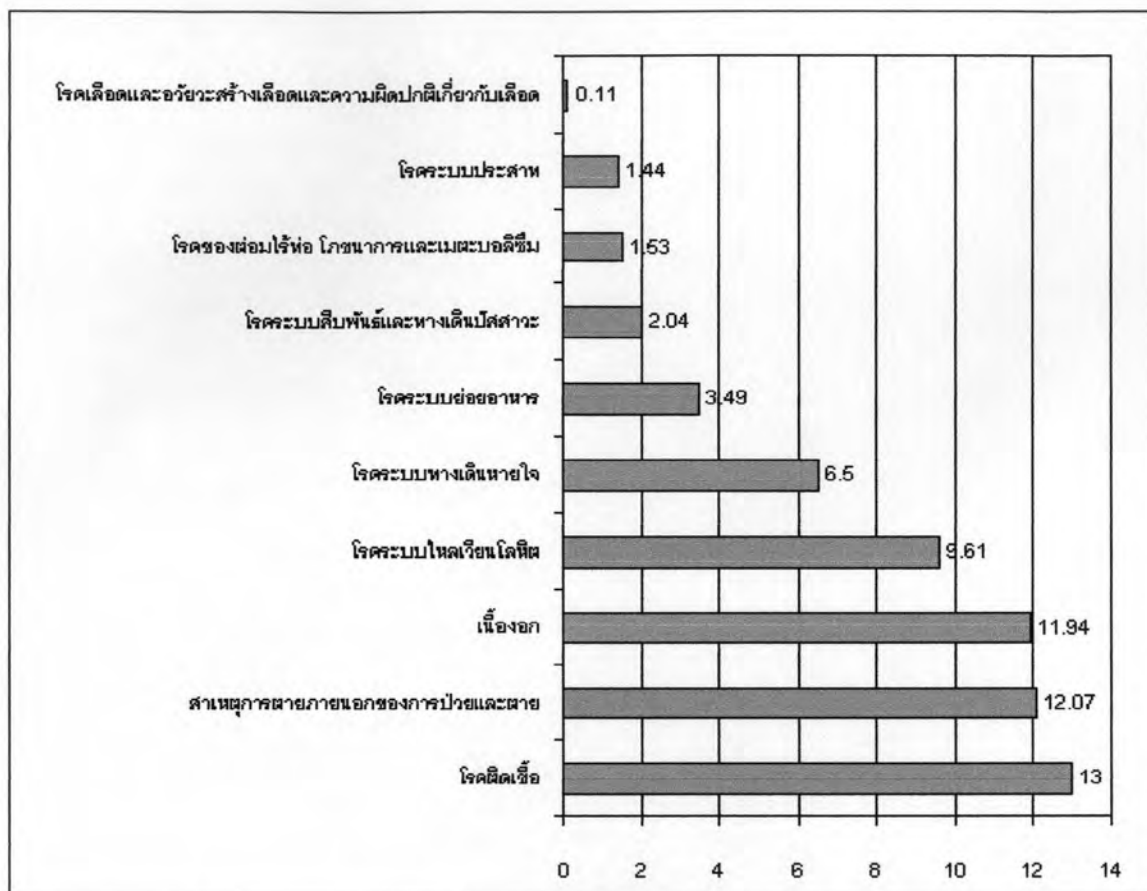

แผนภูมิที่ 4.2 อัตราการตาย 10 อันดับแรกตามกลุ่มสาเหตุการตาย ปี 2548 จังหวัดนครราชสีมา

ที่มา : สำนักงานนโยบายและแผน กระทรวงสาธารณสุข อ้างถึงใน <http://www.korathealth.com/index.php>

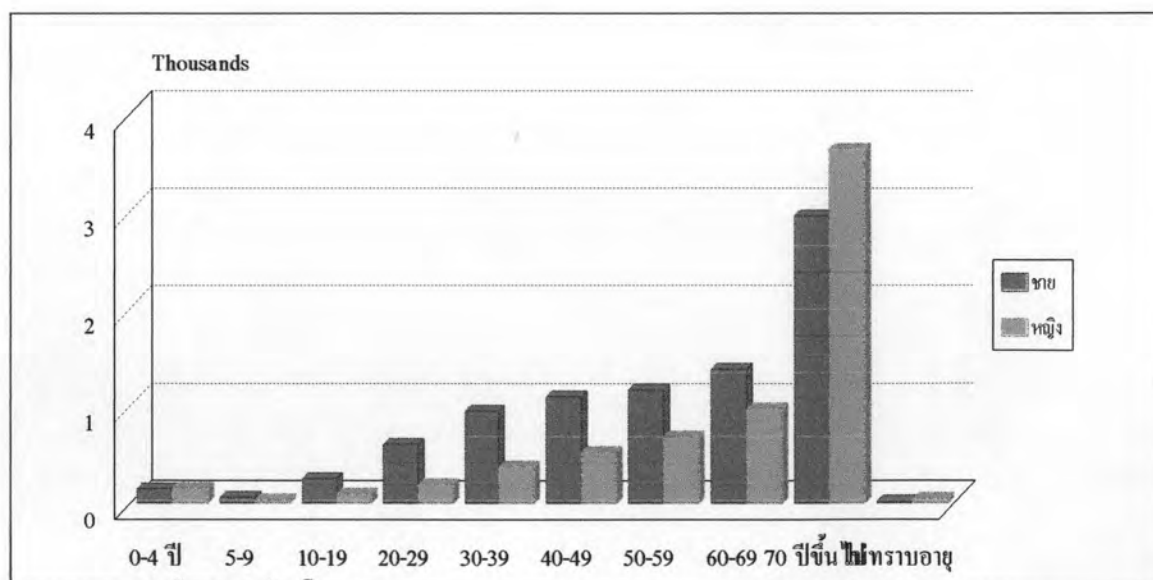

แผนภูมิที่ 4.3 จำนวนผู้เสียชีวิต จังหวัดนครราชสีมา ปี 2548 จำแนกตามเพศและกลุ่มอายุ

ที่มา : สำนักงานนโยบายและแผน กระทรวงสาธารณสุข อ้างถึงใน <http://www.korathealth.com/index.php>

จากข้อมูลของผู้เสียชีวิตในจังหวัดนครราชสีมาจำนวน 15,286 ราย เป็นเพศชาย 8,595 ราย คิดเป็นร้อยละ 56.23 เพศหญิง 6,691 คน คิดเป็นร้อยละ 43.77 ในเพศชายพบว่าช่วงอายุที่เสียชีวิตมากที่สุดคือช่วงอายุ 70 ปีขึ้นไป มีจำนวน 2,968 ราย คิดเป็นร้อยละ 34.53 ของเพศชายที่เสียชีวิตทั้งหมดจำนวน 8,595 ราย ส่วนเพศหญิง ช่วงอายุที่เสียชีวิตมากที่สุดคือ 70 ปีขึ้นไป จำนวน 3,676 ราย คิดเป็นร้อยละ 54.94 ของเพศหญิงที่เสียชีวิตทั้งหมดจำนวน 6,644 ราย ดังตาราง และแผนภูมิ

จังหวัดนครราชสีมา มีสถานบริการสาธารณสุขหลายประเภทและหลายระดับ แตกต่างกันไปตามความจำเป็นและความเหมาะสมในแต่ละพื้นที่ ซึ่งสามารถแบ่งเป็นประเภทต่างๆ ได้ดังนี้

- 1) สถานบริการสาธารณสุขสังกัดกระทรวงสาธารณสุข

- โรงพยาบาลศูนย์(1,076 เตียง)	1 แห่ง
- โรงพยาบาลจิตเวช(300 เตียง)	1 แห่ง
- โรงพยาบาลชุมชน(120 เตียง)	2 แห่ง
- โรงพยาบาลชุมชน(90 เตียง)	4 แห่ง
- โรงพยาบาลชุมชน(60 เตียง)	7 แห่ง
- โรงพยาบาลชุมชน(30 เตียง)	14 แห่ง
- โรงพยาบาลชุมชน(30 เตียง)	1 แห่ง
- โรงพยาบาลแม่และเด็ก(30 เตียง)	1 แห่ง
- ศูนย์สุขภาพชุมชน	390 แห่ง
- 2) สถานบริการสาธารณสุขสังกัดกระทรวงกลาโหม 2 แห่ง

- โรงพยาบาลค่ายสุรนารี(400 เตียง)	
- โรงพยาบาลกองบิน 1 (30 เตียง)	
- 3) สถานบริการสาธารณสุขภาคเอกชน 241 แห่ง
- 4) โรงพยาบาลเอกชน 10 แห่ง
- 5) คลินิกแพทย์ 170 แห่ง
- 6) คลินิกทันตกรรม 61 แห่ง
- 7) สถานพยาบาลผดุงครรภ์ ชั้น 1 147 แห่ง
- 8) สถานพยาบาลผดุงครรภ์ ชั้น 2 63 แห่ง
- 9) สถานเทคนิคการแพทย์ 4 แห่ง
- 10) สถานกายภาพบำบัด 4 แห่ง
- 11) สถานการแพทย์แผนไทย 1 แห่ง
- 12) สถานการแพทย์แผนไทยประยุกต์ 1 แห่ง
- 13) ร้านขายยาแผนปัจจุบัน 158 แห่ง
- 14) ร้านขายยาแผนปัจจุบันบรรจุเสร็จ 173 แห่ง
- 15) ร้านขายยาแผนโบราณ 44 แห่ง
- 16) ร้านผลิตยาโบราณ 14 แห่ง

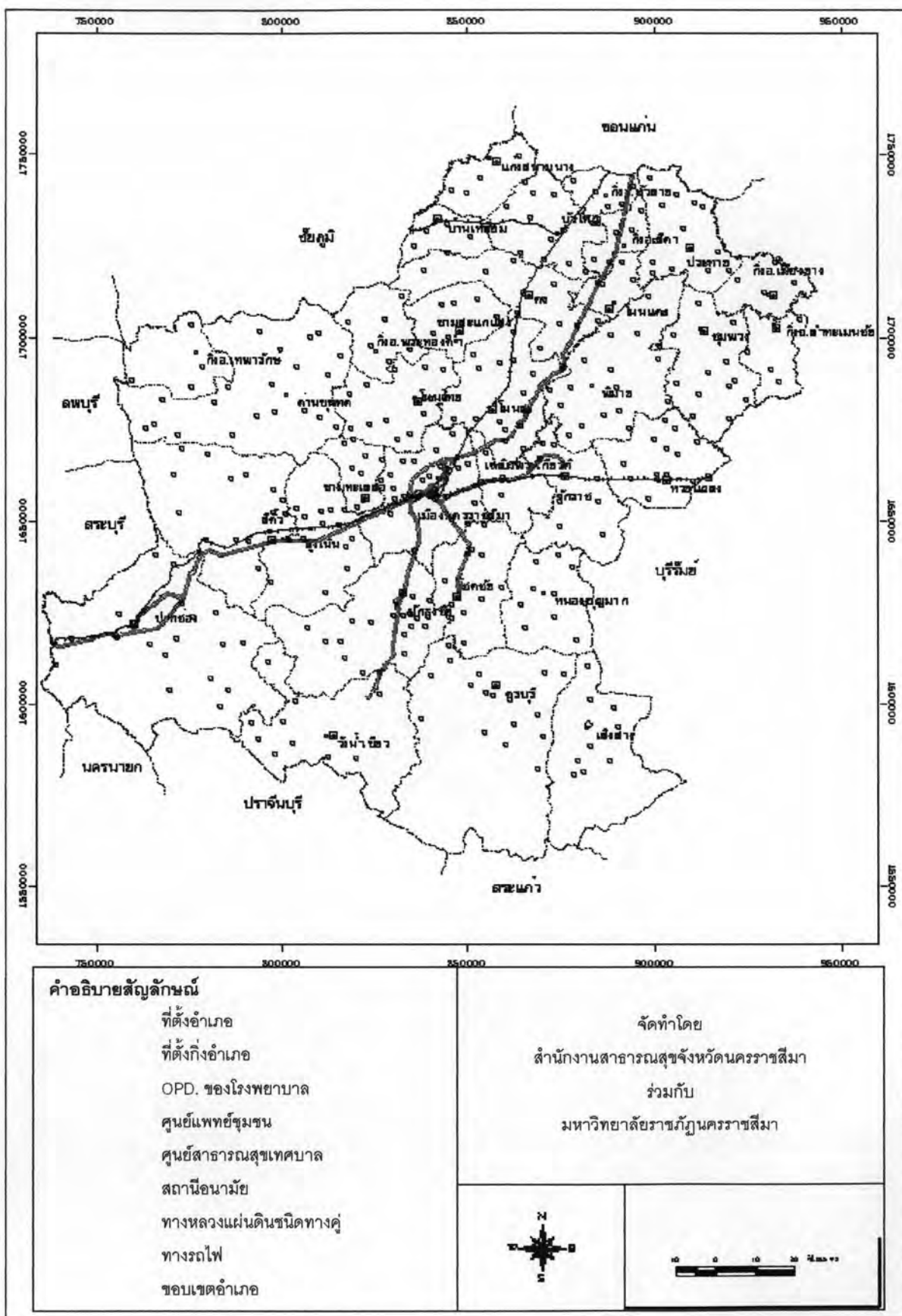

ภาพที่ 4.2 ตำแหน่งที่ตั้งสถานบริการระดับปฐมภูมิ จังหวัดนครราชสีมา

ที่มา : สำนักงานสาธารณสุขจังหวัดนครราชสีมา

4.3 รายละเอียดสถานบริการสาธารณสุข ระดับปฐมภูมิ กรณีศึกษา

ชื่อ	ที่อยู่
สถานีอนามัยนาราก	ต.อรพิมพ์ อ.ครบุรี จ.นครราชสีมา
สถานีอนามัยอังกอน	ต.บ้านใหม่ อ.ครบุรี จ.นครราชสีมา
สถานีอนามัยไทยสามัคคี	ต.ไทยสามัคคี อ.วังน้ำเขียว จ.นครราชสีมา
สถานีอนามัยโป่งแดง	ต.โป่งแดง อ.ขามทะเลสอ จ.นครราชสีมา
สถานีอนามัยกุ่มพะยา	ต.บึงอ้อ อ.ขามทะเลสอ จ.นครราชสีมา
สถานีอนามัยพันดุง	ต.พันดุง อ.ขามทะเลสอ จ.นครราชสีมา
สถานีอนามัยหินโคน	ต.หินโคน อ.จักราช จ.นครราชสีมา
ศูนย์แพทย์ชุมชน 17	ต.ท่าช้าง อ.เฉลิมพระเกียรติ จ.นครราชสีมา
สถานีอนามัยบะใหญ่	ต.อุดมทรัพย์ อ.วังน้ำเขียว จ.นครราชสีมา
ศูนย์แพทย์ชุมชน 11	ต.เฉลิมพระเกียรติ อ.เฉลิมพระเกียรติ จ.นครราชสีมา
สถานีอนามัยมะรุม	ต.พลสนาม อ.โนนสูง จ.นครราชสีมา
สถานีอนามัยดงพลอง	ต.คลองเมือง อ.จักราช จ.นครราชสีมา
สถานีอนามัยสะพาน	ต.ลำคองหงษ์ อ.โนนสูง จ.นครราชสีมา
สถานีอนามัยท่าอ่าง	ต.ท่าอ่าง อ.โชคชัย จ.นครราชสีมา
สถานีอนามัยมะเริงน้อย	ต.พะเนา อ.เมือง จ.นครราชสีมา
สถานีอนามัยบ้านโนนสาวเอ้	ต.วังหมี่ อ.วังน้ำเขียว จ.นครราชสีมา

ตารางที่ 4.2 รายชื่อและที่ตั้งของสถานบริการสาธารณสุขระดับปฐมภูมิ กรณีศึกษา

4.3.1 สถานีอนามัยไทยสามัคคี

ที่ตั้ง	ต.ไทยสามัคคี อ.วังน้ำเขียว จ.นครราชสีมา
ลักษณะภูมิประเทศ	เป็นที่ราบเชิงเขา
แบบอาคาร	แบบมาตรฐานกระทรวงสาธารณสุข เลขที่ 8170
ประเภท	สถานีอนามัยทั่วไป
ขนาดพื้นที่	5 ไร่
พื้นที่การให้บริการ	8 หมู่บ้าน
ประชากรในพื้นที่บริการ	4,130 คน
บุคลากรและลูกจ้าง	รวม 5 คน

จำนวนผู้ใช้บริการ

- ผู้ใช้บริการทั่วไปทุกประเภทเฉลี่ย ต่อ วัน	จำนวน 25 คน
- ผู้ใช้บริการทั่วไปในวันที่มากที่สุด	จำนวน 60 คน
- ผู้สูงอายุที่เข้ารับบริการเฉลี่ย ต่อ วัน	จำนวน 3 คน
- ผู้สูงอายุที่เข้ารับบริการในวันที่มากที่สุด	จำนวน 10 คน

ช่วงเวลา ที่ผู้สูงอายุมาใช้บริการมากที่สุด 12.01 น. ถึงเวลา 16.00 น.

โรคที่พบในผู้สูงอายุ 3 อันดับแรก ได้แก่

- โรคเกี่ยวกับกล้ามเนื้อและกระดูก
- อ่อนเพลีย
- โรคเกี่ยวกับระบบทางเดินอาหาร

กิจกรรมที่ทำในพื้นที่ภายนอกอาคาร ได้แก่ การรำไม้พลอง

ลักษณะการใช้พื้นที่ภายนอกอาคารที่พบ ได้แก่

การใช้ประโยชน์พื้นที่	ขนาด(ม.)	หมายเหตุ
ถนนทางเข้า	กว้าง 5.00	
ทางเดินเท้า		ใช้ร่วมกับถนน
สนามหญ้า(ใช้งานได้)	30.00 x50.00	
สวนประดับ(ใช้งานไม่ได้)	4.00x12.00	
บริเวณนั่งพักผ่อน	2.50x2.50	
รั้ว		มีเฉพาะด้านหน้าที่เหลือเป็นลวดหนาม
ศาลาพักผ่อน	สูง 1.85	
เสาธง	2.50x2.50	
บ้านพักเจ้าหน้าที่	5.00x5.00	จำนวน 3 หลัง
ถังเก็บน้ำ	1.50x3.00	
บ่อน้ำเพื่อการใช้งาน	30.00x40.00	

ตารางที่ 4.3 ลักษณะการใช้พื้นที่ภายนอกอาคารที่พบในสถานีอนามัยไทยสามัคคี



ภาพที่ 4.3 อาคารสถานบริการสาธารณสุข



ภาพที่ 4.4 ลักษณะการจอดรถตามพื้นที่ว่าง



ภาพที่ 4.5 มุมมองภายนอกอาคาร



ภาพที่ 4.6 บันไดภายนอกอาคาร



ภาพที่ 4.7 ถนนดินภายนอกอาคาร

4.3.2 สถานีอนามัยบ้านโนนสาวเอ้

ที่ตั้ง	ต.วังหมี อ.วังน้ำเขียว จ.นครราชสีมา
ลักษณะภูมิประเทศ	เป็นภูเขา
แบบอาคาร	แบบมาตรฐานกระทรวงสาธารณสุข เลขที่ 3803
ประเภท	สถานีอนามัยทั่วไป
ขนาดพื้นที่	4 ไร่ 2 งาน
พื้นที่การให้บริการ	8 หมู่บ้าน
ประชากรในพื้นที่บริการ	3,562 คน
บุคลากรและลูกจ้าง	รวม 2 คน

จำนวนผู้ใช้บริการ

- ผู้ใช้บริการทั่วไปทุกประเภทเฉลี่ย ต่อ วัน	จำนวน 17 คน
- ผู้ใช้บริการทั่วไปในวันที่มากที่สุด	จำนวน 28 คน
- ผู้สูงอายุที่เข้ารับบริการเฉลี่ย ต่อ วัน	จำนวน 6 คน
- ผู้สูงอายุที่เข้ารับบริการในวันที่มากที่สุด	จำนวน 11 คน

ช่วงเวลา ที่ผู้สูงอายุมาใช้บริการมากที่สุด 08.00 น. ถึงเวลา 12.00 น.

โรคที่พบในผู้สูงอายุ ได้แก่

- โรคเกี่ยวกับกล้ามเนื้อและกระดูก

กิจกรรมที่ทำในพื้นที่ภายนอกอาคาร ได้แก่ การรำไม้พลอง

ลักษณะการใช้พื้นที่ภายนอกอาคารที่พบ ได้แก่

การใช้ประโยชน์พื้นที่	ขนาด(ม.)	หมายเหตุ
ถนน/ทางเข้า	4.00	
สนามหญ้า	-	โดยรอบอาคาร
สวนประดับ	2.00x8.00	
รั้ว	สูง 1.40	ลวดหนาม
ศาลาพักผ่อน	3.00x3.00	
เตาเผาขยะ	Ø 1.20	
บ้านพักเจ้าหน้าที่	-	จำนวน 2 หลัง
ระบบระบายน้ำ	-	รางคอนกรีต ฝาตะแกรงเหล็ก
ถังเก็บน้ำ	Ø 1.50	2 ถังและมีหอสูงเก็บน้ำ
ศาลพระภูมิ	0.50x0.50	

ตาราง 4.4 ลักษณะการใช้พื้นที่ภายนอกอาคารที่พบในสถานีอนามัยโนนสาวเอ้



ภาพที่ 4.8 สวนประดับภายนอกอาคาร



ภาพที่ 4.9 ถนนดินจากทางเข้าสู่ตัวอาคาร



ภาพที่ 4.10 มุมมองภายนอกอาคารสถานีอนามัยโนนสาวเอ้



ภาพที่ 4.11 ศาลาพักผ่อนภายนอกอาคาร



ภาพที่ 4.12 ทางเข้าด้านติดกับโรงเรียน

4.3.3 สถานีอนามัยพะใหญ่

ที่ตั้ง	ต.อุดมทรัพย์ อ.วังน้ำเขียว จ.นครราชสีมา
ลักษณะภูมิประเทศ	เป็นที่ราบ
แบบอาคาร	แบบมาตรฐานกระทรวงสาธารณสุข เลขที่ 8146
ประเภท	สถานีอนามัยขนาดใหญ่
ขนาดพื้นที่	5ไร่
พื้นที่การให้บริการ	10 หมู่บ้าน
ประชากรในพื้นที่บริการ	4,500 คน
บุคลากรและลูกจ้าง	รวม 4 คน
จำนวนผู้ใช้บริการ	
- ผู้ใช้บริการทั่วไปทุกประเภทเฉลี่ย ต่อ วัน	จำนวน 40 คน
- ผู้ใช้บริการทั่วไปในวันที่มีมากที่สุด	จำนวน 100 คน
- ผู้สูงอายุที่เข้ารับบริการเฉลี่ย ต่อ วัน	จำนวน 20 คน
- ผู้สูงอายุที่เข้ารับบริการในวันที่มีมากที่สุด	จำนวน 100 คน

ช่วงเวลา ที่ผู้สูงอายุมาใช้บริการมากที่สุด 08.00 น. ถึงเวลา 12.00 น.

โรคที่พบในผู้สูงอายุ 3 อันดับแรก ได้แก่ ปวดเมื่อย, ความดัน, ระบบทางเดินอาหาร
กิจกรรมที่ทำในพื้นที่ภายนอกอาคาร ได้แก่ การรำไม้พลอง, เต้นจกรม
ลักษณะการใช้พื้นที่ภายนอกอาคารที่พบ ได้แก่

การใช้ประโยชน์พื้นที่	ขนาด(ม.)	หมายเหตุ
ถนน/ทางเข้า	5.00	
สนามหญ้า	15.00x15.00	ด้านข้างอาคาร
สวนประดับ	-	ด้านหน้าอาคารทั้งหมดจนถึงรั้ว
รั้ว	สูง 1.80	ก่ออิฐสูงสามก้อน/ฉาบปูน + ตะแกรง
ศาลาพักผ่อน	-	
ลานแอโรบิค	-	ใช้ร่วมกับสนามหญ้า
เตาเผาขยะ	๑ 1.20	
เสาธง	๑ 1.50	
บ้านพักเจ้าหน้าที่		จำนวน 2 หลัง
ที่จอดรถยนต์	-	ใช้ร่วมกับสนามหญ้า
ที่จอดรถจักรยานยนต์	-	หน้าอาคารไม่เป็นสัดส่วน
ที่จอดรถจักรยาน	-	หน้าอาคารไม่เป็นสัดส่วน
ระบบระบายน้ำ	-	มีเฉพาะรอบอาคาร
ถังเก็บน้ำ	1.50x4.00	
ศาลพระภูมิ	1.00x1.50	

ตาราง 4.5 ลักษณะการใช้พื้นที่ภายนอกอาคารที่พบในสถานีอนามัยพะใหญ่



ภาพที่ 4.13 อาคารสถานบริการสาธารณสุข



ภาพที่ 4.14 ศาลาพระพุทธรูปสำหรับกราบไหว้



ภาพที่ 4.15 สถานบริการสาธารณสุขระดับปฐมภูมิ ศูนย์สุขภาพชุมชนขนาดใหญ่



ภาพที่ 4.16 ที่จอดรถภายนอกอาคาร



ภาพที่ 4.17 ที่นั่งพักภายนอกอาคาร

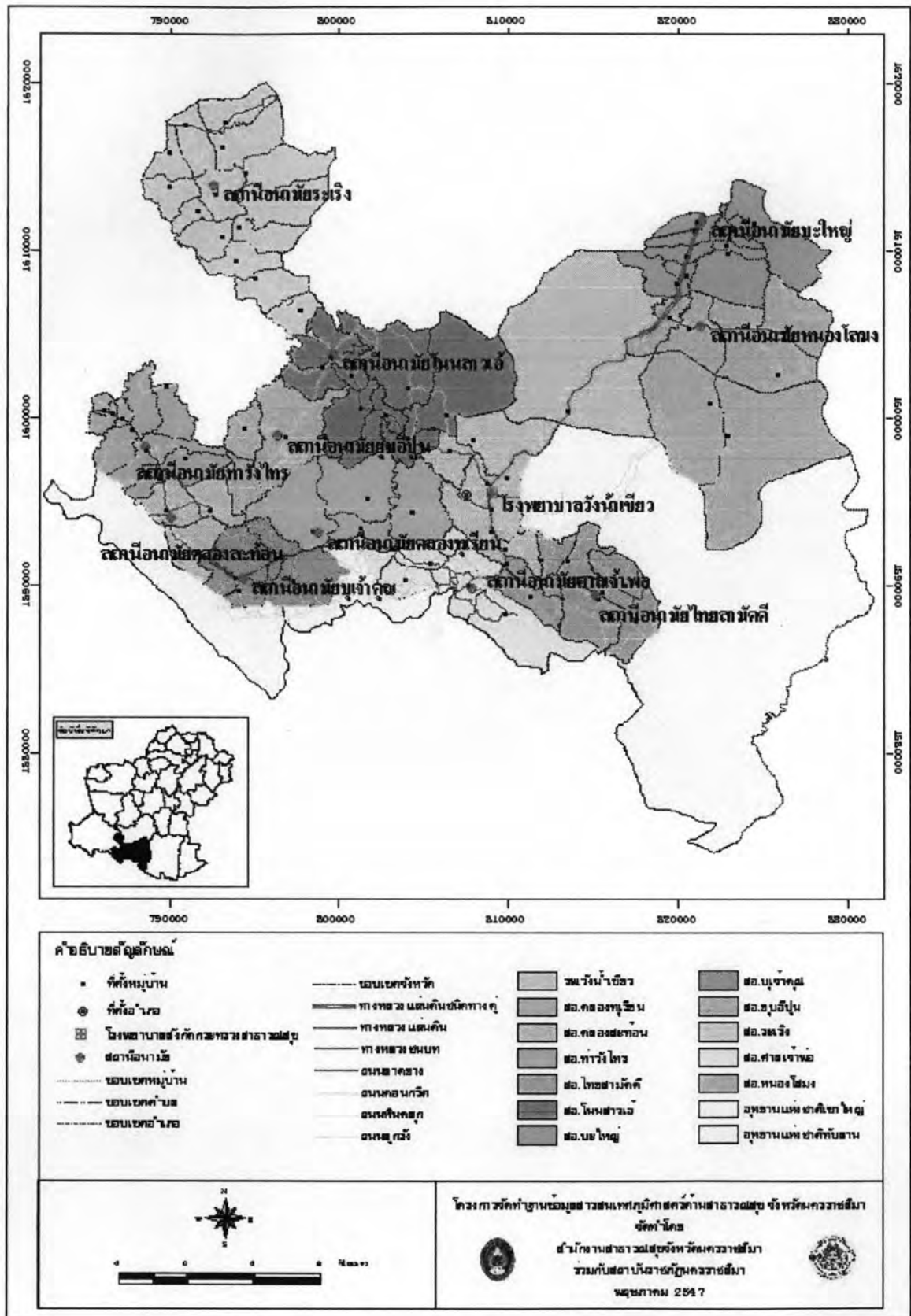

ภาพที่ 4.18 แผนที่อำเภอวังน้ำเขียวแสดงที่ตั้งสถานพยาบาลและพื้นที่รับผิดชอบ
ที่มา : สำนักงานสาธารณสุขจังหวัดนครราชสีมา

4.3.4 สถานีอนามัยโป่งแดง

ที่ตั้ง	ต.โป่งแดง อ.ขามทะเลสอ จ.นครราชสีมา
ลักษณะภูมิประเทศ	เป็นที่ราบ
แบบอาคาร	แบบมาตรฐานกระทรวงสาธารณสุข เลขที่ 8146
ประเภท	สถานีอนามัยทั่วไป
ขนาดพื้นที่	4 ไร่ 2 งาน
พื้นที่การให้บริการ	8 หมู่บ้าน
ประชากรในพื้นที่บริการ	5,000 คน
บุคลากรและลูกจ้าง	รวม 7 คน

จำนวนผู้ใช้บริการ

- ผู้ใช้บริการทั่วไปทุกประเภทเฉลี่ย ต่อ วัน	จำนวน	25 คน
- ผู้ใช้บริการทั่วไปในวันที่มากที่สุด	จำนวน	90 คน
- ผู้สูงอายุที่เข้ารับบริการเฉลี่ย ต่อ วัน	จำนวน	10 คน
- ผู้สูงอายุที่เข้ารับบริการในวันที่มากที่สุด	จำนวน	90 คน

ช่วงเวลา ที่ผู้สูงอายุมาใช้บริการมากที่สุด 08.00 น. ถึงเวลา 12.00 น.

โรคที่พบในผู้สูงอายุ 3 อันดับแรก ได้แก่

- โรคเกี่ยวกับกล้ามเนื้อและกระดูก
- โรคความดัน
- โรคเบาหวาน

ลักษณะการใช้พื้นที่ภายนอกอาคารที่พบ ได้แก่

การใช้ประโยชน์พื้นที่	ขนาด(ม.)	หมายเหตุ
ถนน/ทางเข้า	กว้าง 4.00	
สนามหญ้า	15.50 x15.00	ขาดการดูแลรักษา
สวนประดับ	5.00x15.00	มีการปลูกไม้ประดับสองข้างถนน
รั้ว	สูง 1.80	รั้วเหล็ก
ศาลาพักผ่อน	8.00x16.00	เป็นศาลาโล่ง
ลานแอมโอบิค	-	ใช้พื้นที่ว่างแล้วแต่สะดวก
เตาเผาขยะ	๑ 1.20	
เสาธง	2.50x2.50	
บ้านพักเจ้าหน้าที่		จำนวน 3 หลัง
ระบบระบายน้ำ	-	รางคอนกรีตรอบอาคาร/ร่องดิน0.10ม. ข้างถนน
ระบบรดน้ำต้นไม้		สปริงเกอร์
ถังเก็บน้ำ	1.50x4.00	
บ่อน้ำประดับ	0.80x2.00	

ตาราง 4.6 ลักษณะการใช้พื้นที่ภายนอกอาคารที่พบในสถานีอนามัยโป่งแดง



ภาพที่ 4.19 ถนนทางเข้าอาคาร



ภาพที่ 4.20 สวนและบ่อน้ำประดับ



ภาพที่ 4.21 มุมมองภายนอกอาคารอนามัยโป่งแดง



ภาพที่ 4.22 ที่นั่งภายนอกอาคาร



ภาพที่ 4.23 ผู้สูงอายุใช้ศาลาเพื่อพักเหนื่อยจากการเดิน



ภาพที่ 4.24 อาคารสถานบริการสาธารณสุข
ระดับปฐมภูมิ

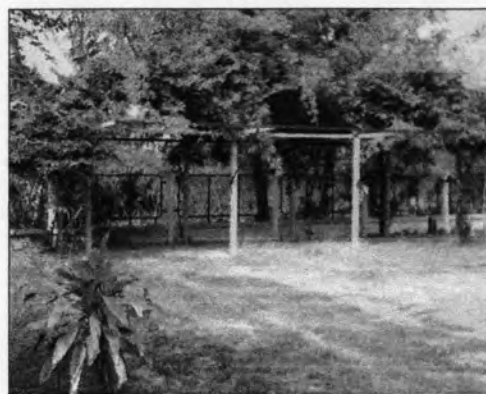

ภาพที่ 4.25 มุมมองภายนอกอาคาร



ภาพที่ 4.26 มุมมองภายนอกสถานีอนามัยกุ่มพะยา



ภาพที่ 4.27 พื้นที่ใช้สอยภายนอกอาคาร



ภาพที่ 4.28 มุมมองภายนอกอาคาร

4.3.6 สถานีอนามัยพินดุง

ที่ตั้ง	ต.พินดุง อ.ขามทะเลสอ จ.นครราชสีมา
ลักษณะภูมิประเทศ	เป็นเนิน มีความลาดชัน
แบบอาคาร	แบบมาตรฐานกระทรวงสาธารณสุข เลขที่ 8170
ประเภท	สถานีอนามัยทั่วไป
ขนาดพื้นที่	3 งาน 60 ตารางวา
พื้นที่การให้บริการ	6 หมู่บ้าน
ประชากรในพื้นที่บริการ	2,936 คน
บุคลากรและลูกจ้าง	รวม 3 คน

จำนวนผู้ใช้บริการ

- ผู้ใช้บริการทั่วไปทุกประเภทเฉลี่ย ต่อ วัน	จำนวน	40 คน
- ผู้ใช้บริการทั่วไปในวันที่มากที่สุด	จำนวน	90 คน
- ผู้สูงอายุที่เข้ารับบริการเฉลี่ย ต่อ วัน	จำนวน	15 คน
- ผู้สูงอายุที่เข้ารับบริการในวันที่มากที่สุด	จำนวน	60 คน

ช่วงเวลา ที่ผู้สูงอายุมาใช้บริการมากที่สุด 08.00 น. ถึงเวลา 12.00 น.

โรคที่พบในผู้สูงอายุ 3 อันดับแรก ได้แก่

- โรคเกี่ยวกับกล้ามเนื้อและกระดูก
- โรคเกี่ยวกับระบบทางเดินหายใจ
- โรคเกี่ยวกับระบบทางเดินอาหาร

กิจกรรมที่ทำในพื้นที่ภายนอกอาคาร ได้แก่ โครงการออกกำลังกาย , การปลูกผักสวนครัว และพืชสมุนไพร (โครงการในอนาคต)

ลักษณะการใช้พื้นที่ภายนอกอาคารที่พบ ได้แก่

การใช้ประโยชน์พื้นที่	ขนาด(ม.)	หมายเหตุ
ถนน/ทางเข้า	กว้าง 4.00	
สนามหญ้า(ใช้งานได้)	5.50 x20.00	ขาดการดูแลรักษา
สวนประดับ(ใช้งานไม่ได้)	2.00x20.00	มีการปลูกไม้ประดับสองข้างถนน
บริเวณนั่งพักผ่อน	2.00x20.00	
รั้ว	สูง 1.80	รั้วอิฐบล็อก เจาะทางด้านหน้า
เตาเผาขยะ	๑ 1.20	
เสาธง	2.50x2.50	
บ้านพักเจ้าหน้าที่		จำนวน 3 หลัง
ถังเก็บน้ำ	6.00x9.00	
แปลงผักสวนครัว/สมุนไพร	2.00x12.00	รอบสระและที่ว่างหลังสอ. ปลูกกล้วย/ข้าว
บ่อน้ำเพื่อการใช้งาน	30.00x40.00	

ตารางที่ 4.8 ลักษณะการใช้พื้นที่ภายนอกอาคารที่พบในสถานีอนามัยพินดุง



ภาพที่ 4.29 อาคารสถานบริการสาธารณสุข
ระดับปฐมภูมิ



ภาพที่ 4.30 มุมมองภายนอกอาคาร



ภาพที่ 4.31 มุมมองภายนอกสถานีอนามัยพันดุง



ภาพที่ 4.32 พื้นที่ใช้สอยภายนอกอาคาร



ภาพที่ 4.33 มุมมองภายนอกอาคาร

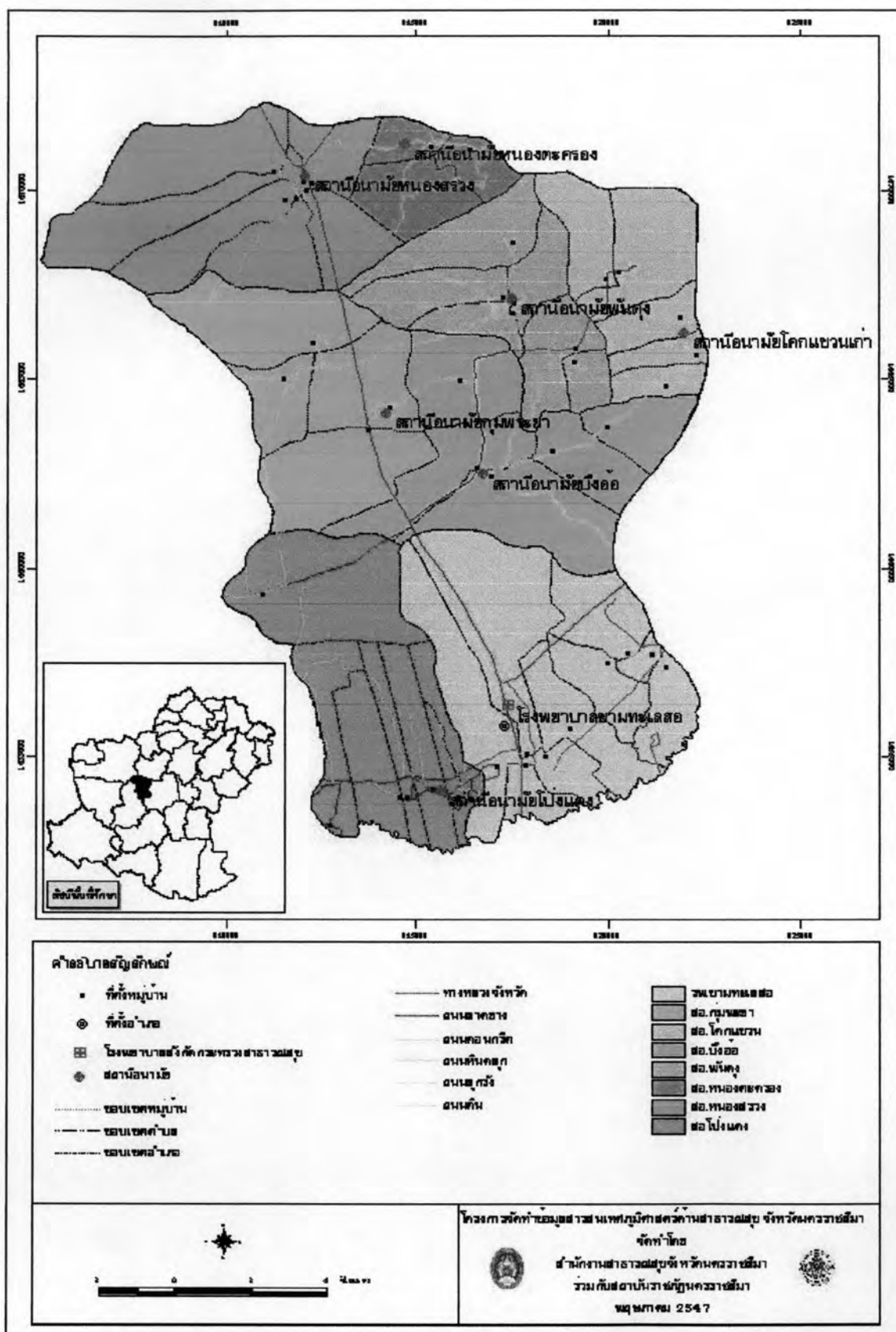

ภาพที่ 4.34 แผนที่อำเภอชามทะเลสอแสดงที่ตั้งสถานพยาบาลและพื้นที่รับผิดชอบ
ที่มา : สำนักงานสาธารณสุขจังหวัดนครราชสีมา

4.3.7 สถานีอนามัยนาราก

ที่ตั้ง	ต.อรพิมพ์ อ.ครบุรี จ.นครราชสีมา
ลักษณะภูมิประเทศ	เป็นที่ราบ
แบบอาคาร	แบบมาตรฐานกระทรวงสาธารณสุข เลขที่ 8170
ประเภท	สถานีอนามัยทั่วไป
ขนาดพื้นที่	4 ไร่
พื้นที่การให้บริการ	8 หมู่บ้าน
ประชากรในพื้นที่บริการ	5,700 คน
บุคลากรและลูกจ้าง	รวม 6 คน
จำนวนผู้ใช้บริการ	

- ผู้ใช้บริการทั่วไปทุกประเภทเฉลี่ย ต่อ วัน	จำนวน	45 คน
- ผู้ใช้บริการทั่วไปในวันที่มีมากที่สุด	จำนวน	125 คน
- ผู้สูงอายุที่เข้ารับบริการเฉลี่ย ต่อ วัน	จำนวน	15 คน
- ผู้สูงอายุที่เข้ารับบริการในวันที่มีมากที่สุด	จำนวน	65 คน

ช่วงเวลา ที่ผู้สูงอายุมาใช้บริการมากที่สุด 08.00 น. ถึงเวลา 12.00 น.

โรคที่พบในผู้สูงอายุ 3 อันดับแรก ได้แก่ โรคเกี่ยวกับกล้ามเนื้อและกระดูก, โรคเบื่ออาหาร, โรคเกี่ยวกับระบบทางเดินหายใจ

กิจกรรมที่ทำในพื้นที่ภายนอกอาคาร ได้แก่ การรำไทเก๊ก , การรำไม้พลอง และกิจกรรมนวดแผนไทย

ลักษณะการใช้พื้นที่ภายนอกอาคารที่พบ ได้แก่

การใช้ประโยชน์พื้นที่	ขนาด(ม.)	หมายเหตุ
ถนน/ทางเข้า	กว้าง 5.00	
สวนประดับ(ใช้งานไม่ได้)	19.00x35.00	และมีการปลูกไม้ประดับสองข้างถนน
บริเวณนั่งพักผ่อน	3.00x3.00	อยู่ในสวนประดับ
สนามเด็กเล่น	3.00x3.00	อยู่ในสวนประดับ
รั้ว	สูง 1.40	รั้วอิฐบล็อกจากโปร่ง
ลานแอโรบิค	17.00x32.00	
ลานอเนกประสงค์	-	ใช้ร่วมกับลานแอโรบิค
เสาธง	2.50x2.50	
บ้านพักเจ้าหน้าที่		จำนวน 4 หลัง
ที่จอดรถยนต์	-	ใช้ร่วมกับลานแอโรบิค/ที่ว่างใต้ต้นไม้
ที่จอดรถจักรยานยนต์	2.00x4.00	หน้าอาคารสถานีอนามัย
ที่จอดรถจักรยาน	-	ใช้ร่วมกับที่จอดรถจักรยานยนต์
ถังเก็บน้ำ	1.50x5.00	

ตารางที่ 4.9 ลักษณะการใช้พื้นที่ภายนอกอาคารที่พบในสถานีอนามัยนาราก



ภาพที่ 4.35 อาคารสถานบริการสาธารณสุข
ระดับปฐมภูมิ



ภาพที่ 4.36 มุมมองภายนอกอาคาร



ภาพที่ 4.37 มุมมองภายนอกสถานีอนามัยนาราก



ภาพที่ 4.38 พื้นที่ใช้สอยภายนอกอาคาร



ภาพที่ 4.39 ผู้สูงอายุกับการใช้พื้นที่ภายนอก

4.3.8 สถานีอนามัยอังกโงน

ที่ตั้ง	ต.บ้านใหม่ อ.ครบุรี จ.นครราชสีมา
ลักษณะภูมิประเทศ	เป็นที่ราบ
แบบอาคาร	แบบมาตรฐานกระทรวงสาธารณสุข เลขที่ 8170
ประเภท	สถานีอนามัยทั่วไป
ขนาดพื้นที่	1 ไร่ 3 งาน
พื้นที่การให้บริการ	8 หมู่บ้าน
ประชากรในพื้นที่บริการ	7,149 คน
บุคลากรและลูกจ้าง	รวม 5 คน

จำนวนผู้ใช้บริการ

- ผู้ใช้บริการทั่วไปทุกประเภทเฉลี่ย ต่อ วัน	จำนวน	25 คน
- ผู้ใช้บริการทั่วไปในวันที่มีมากที่สุด	จำนวน	90 คน
- ผู้สูงอายุที่เข้ารับบริการเฉลี่ย ต่อ วัน	จำนวน	7 คน
- ผู้สูงอายุที่เข้ารับบริการในวันที่มีมากที่สุด	จำนวน	20 คน

ช่วงเวลา ที่ผู้สูงอายุมาใช้บริการมากที่สุด 08.00 น. ถึงเวลา 12.00 น.

โรคที่พบในผู้สูงอายุ 3 อันดับแรก ได้แก่

- โรคเกี่ยวกับกล้ามเนื้อและกระดูก
- โรคทางจิต
- โรคเกี่ยวกับระบบทางเดินหายใจ

กิจกรรมที่ทำในพื้นที่ภายนอกอาคาร ได้แก่ การรำไม้พลอง , กิจกรรมประจำปี

ลักษณะการใช้พื้นที่ภายนอกอาคารที่พบ ได้แก่

การใช้ประโยชน์พื้นที่	ขนาด(ม.)	หมายเหตุ
ถนน/ทางเข้า	-	ใช้ลานคอนกรีตเป็นถนน
รั้ว	สูง 1.40	รั้วอิฐบล็อก
ศาลาพักผ่อน	4.00x4.00	
ลานแอโรบิค	-	ใช้ร่วมกับลานอเนกประสงค์
ลานอเนกประสงค์	25.00x25.00	
เตาเผาขยะ	๑ 1.20	
เสาธง	2.50x2.50	
บ้านพักเจ้าหน้าที่		จำนวน 2 หลัง
ที่จอดรถยนต์	-	ใช้ร่วมกับลานอเนกประสงค์
ที่จอดรถจักรยานยนต์	-	หน้าอาคารไม่เป็นสัดส่วน
ที่จอดรถจักรยาน	-	หน้าอาคารไม่เป็นสัดส่วน
ระบบระบายน้ำ	-	มีเฉพาะรอบอาคาร
ถังเก็บน้ำ	1.50x4.00	

ตารางที่ 4.10 ลักษณะการใช้พื้นที่ภายนอกอาคารที่พบในสถานีอนามัยอังกโงน



ภาพที่ 4.40 อาคารสถานบริการสาธารณสุข
ระดับปฐมภูมิ



ภาพที่ 4.41 มุมมองภายนอกอาคาร



ภาพที่ 4.42 มุมมองภายนอกสถานีอนามัยอังกโชน



ภาพที่ 4.43 พื้นที่ใช้สอยภายนอกอาคาร



ภาพที่ 4.44 มุมมองภายนอกอาคาร

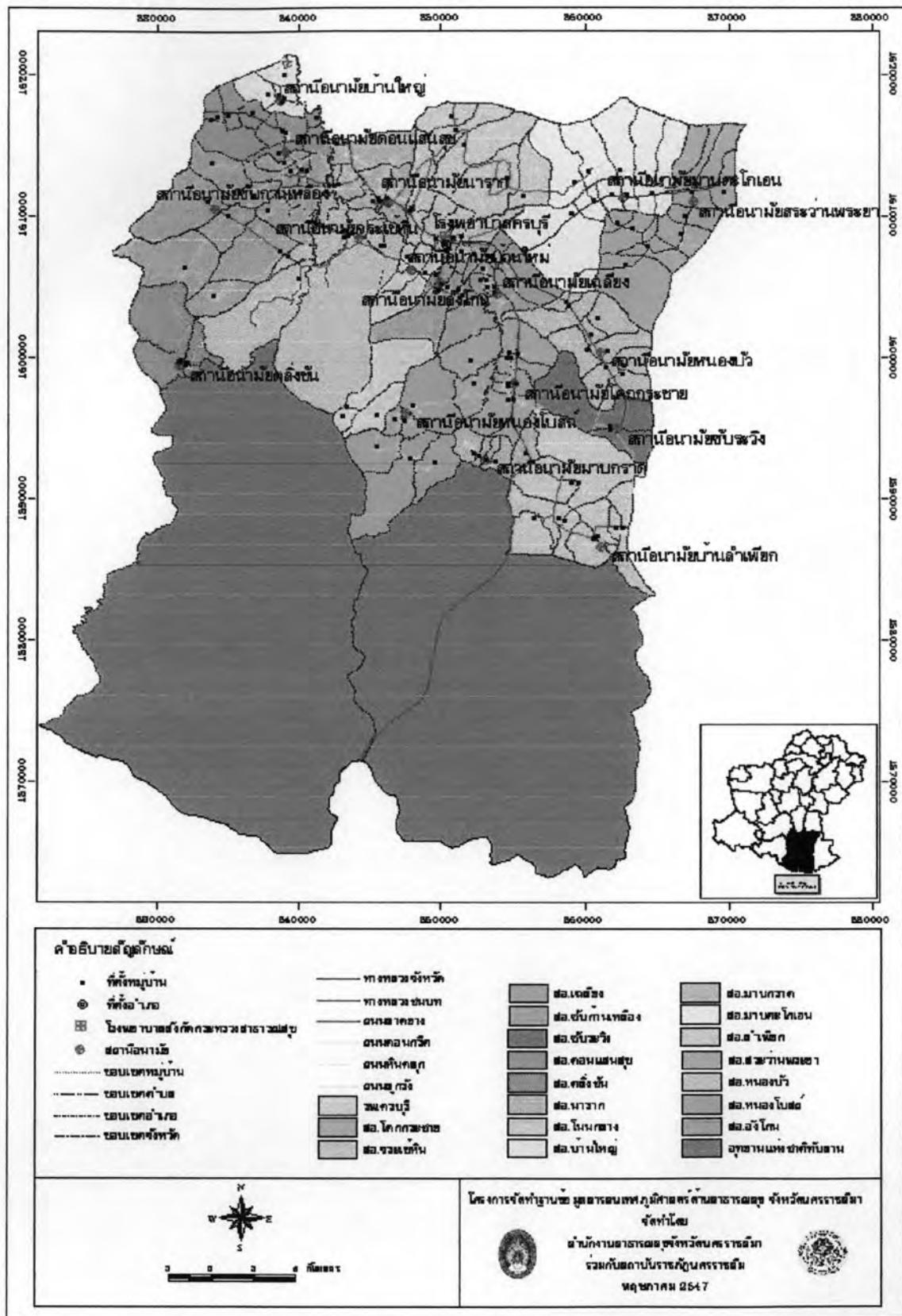

ภาพที่ 4.45 แผนที่อำเภอศรีนครินทร์แสดงที่ตั้งสถานพยาบาลและพื้นที่รับผิดชอบ
ที่มา : สำนักงานสาธารณสุขจังหวัดนครศรีธรรมราช

4.3.9 สถานีอนามัยสะพาน

ที่ตั้ง	ต.ลำคองหงษ์ อ.โนนสูง จ.นครราชสีมา
ลักษณะภูมิประเทศ	เป็นที่ราบ
แบบอาคาร	แบบมาตรฐานกระทรวงสาธารณสุข เลขที่ 3803
ประเภท	สถานีอนามัยทั่วไป
ขนาดพื้นที่	2 ไร่
พื้นที่การให้บริการ	12 หมู่บ้าน
ประชากรในพื้นที่บริการ	7,161 คน
บุคลากรและลูกจ้าง	รวม 3 คน

จำนวนผู้ใช้บริการ

- ผู้ใช้บริการทั่วไปทุกประเภทเฉลี่ย ต่อ วัน	จำนวน	40 คน
- ผู้ใช้บริการทั่วไปในวันที่มากที่สุด	จำนวน	70 คน
- ผู้สูงอายุที่เข้ารับบริการเฉลี่ย ต่อ วัน	จำนวน	20 คน
- ผู้สูงอายุที่เข้ารับบริการในวันที่มากที่สุด	จำนวน	25 คน

ช่วงเวลา ที่ผู้สูงอายุมาใช้บริการมากที่สุด 08.00 น. ถึงเวลา 12.00 น.

โรคที่พบในผู้สูงอายุ 3 อันดับแรก ได้แก่

- โรคเกี่ยวกับกล้ามเนื้อและกระดูก
- โรคระบบทางเดินอาหาร
- โรคระบบทางเดินหายใจ

กิจกรรมที่ทำในพื้นที่ภายนอกอาคาร ได้แก่ การเดินแอโรบิค , การเดินจงกรม

ลักษณะการใช้พื้นที่ภายนอกอาคารที่พบ ได้แก่

การใช้ประโยชน์พื้นที่	ขนาด(ม.)	หมายเหตุ
ถนน/ทางเข้า	5.00	
สนามหญ้า	12.00x40.00	
สวนประดับ	-	มีบ้างโดยรอบอาคาร
รั้ว	สูง 1.80	อิฐบล็อกแบบโปร่ง
ลานแอโรบิค	-	ใช้ร่วมกับสนามหญ้า
ลานอเนกประสงค์	-	ใช้ร่วมกับสนามหญ้า
เตาเผาขยะ	1.20x1.20	
เสาธง	๑ 3.50	
บ้านพักเจ้าหน้าที่	-	จำนวน 2 หลัง
ที่จอดรถยนต์	4.00x8.00	
ระบบระบายน้ำ	-	รางคอนกรีต ฝาทะแกรงเหล็ก
ถังเก็บน้ำ	๑ 1.50	2 ถัง
ศาลพระภูมิ	1.50x1.50	

ตารางที่ 4.11 ลักษณะการใช้พื้นที่ภายนอกอาคารที่พบในสถานีอนามัยสะพาน



ภาพที่ 4.46 อาคารสถานบริการสาธารณสุข
ระดับปฐมภูมิ



ภาพที่ 4.47 มุมมองภายนอกอาคาร



ภาพที่ 4.48 มุมมองภายนอกอาคารสถานีอนามัยสะพาน



ภาพที่ 4.49 พื้นที่ใช้สอยภายนอกอาคาร



ภาพที่ 4.50 พื้นที่ใช้สอยภายนอกอาคาร



ภาพที่ 4.51 อาคารสถานบริการสาธารณสุข
ระดับปฐมภูมิ



ภาพที่ 4.52 มุมมองภายนอกอาคาร



ภาพที่ 4.53 มุมมองภายนอกอาคารสถานีอนามัยมะรุุม



ภาพที่ 4.54 พื้นที่ใช้สอยภายนอกอาคาร



ภาพที่ 4.55 มุมมองภายนอกอาคาร

4.3.11 สถานีอนามัยหินโคน

ที่ตั้ง	ต.หินโคน อ.จักรราช จ.นครราชสีมา
ลักษณะภูมิประเทศ	เป็นที่ราบ
แบบอาคาร	แบบมาตรฐานกระทรวงสาธารณสุข เลขที่ 8146
ประเภท	สถานีอนามัยทั่วไป
ขนาดพื้นที่	4 ไร่
พื้นที่การให้บริการ	11 หมู่บ้าน
ประชากรในพื้นที่บริการ	6,500 คน
บุคลากรและลูกจ้าง	รวม 3 คน

จำนวนผู้ใช้บริการ

- ผู้ใช้บริการทั่วไปทุกประเภทเฉลี่ย ต่อ วัน	จำนวน 25 คน
- ผู้ใช้บริการทั่วไปในวันที่มากที่สุด	จำนวน 70 คน
- ผู้สูงอายุที่เข้ารับบริการเฉลี่ย ต่อ วัน	จำนวน 7 คน
- ผู้สูงอายุที่เข้ารับบริการในวันที่มากที่สุด	จำนวน 15 คน

ช่วงเวลา ที่ผู้สูงอายุมาใช้บริการมากที่สุด 08.00 น. ถึงเวลา 12.00 น.

โรคที่พบในผู้สูงอายุ 3 อันดับแรก ได้แก่

- โรคเกี่ยวกับกล้ามเนื้อและกระดูก - โรคอ่อนเพลีย - โรคระบบทางเดินอาหาร

กิจกรรมที่ทำในพื้นที่ภายนอกอาคาร ได้แก่ กิจกรรมประจำปีต่าง ๆ

ลักษณะการใช้พื้นที่ภายนอกอาคารที่พบ ได้แก่

การใช้ประโยชน์พื้นที่	ขนาด(ม.)	หมายเหตุ
ถนน/ทางเข้า	5.00	
ทางเดินเท้า	0.35x0.35 ม.	แผ่นหิน
สวนประดับ	20.00x20.00	และบริเวณรอบอาคาร บางส่วนเป็นบริเวณนั่งพักผ่อน
รั้ว	สูง 1.80	ตะแกรงตาข่าย(ด้านหน้า)ลวดหนาม(ด้านข้าง)
เตาเผาขยะ	๑ 1.20	
เสาธง	๑ 1.50	
บ้านพักเจ้าหน้าที่		จำนวน 1 หลัง
ที่จอดรถยนต์	5.00x8.00	4 คัน
ที่จอดรถจักรยานยนต์/จักรยาน	-	หน้าอาคารไม่เป็นสัดส่วน
ระบบระบายน้ำ	-	มีรอบอาคารและข้างถนน
ถังเก็บน้ำ	1.50x4.00	
แปลงผักสวนครัว/สมุนไพร	1.50x2.00	
บ่อน้ำประดับ	๑ 1.00	2 บ่อ
ศาลพระภูมิ	2.00x2.00	

ตารางที่ 4.13 ลักษณะการใช้พื้นที่ภายนอกอาคารที่พบในสถานีอนามัยหินโคน



ภาพที่ 4.56 อาคารสถานบริการสาธารณะ
ระดับปฐมภูมิ



ภาพที่ 4.57 มุมมองภายนอกอาคาร



ภาพที่ 4.58 มุมมองภายนอกอาคารสถานีอนามัยหินโคน



ภาพที่ 4.59 พื้นที่ใช้สอยภายนอกอาคาร



ภาพที่ 4.60 มุมมองภายนอกอาคาร

4.3.12 สถานีอนามัยดงพลอง

ที่ตั้ง	ต.คลองเมือง อ.จักราช จ.นครราชสีมา
ลักษณะภูมิประเทศ	เป็นที่ราบ
แบบอาคาร	แบบมาตรฐานกระทรวงสาธารณสุข เลขที่ 9566
ประเภท	สถานีอนามัยทั่วไป
ขนาดพื้นที่	2 ไร่
พื้นที่การให้บริการ	11 หมู่บ้าน
ประชากรในพื้นที่บริการ	8,236 คน
บุคลากรและลูกจ้าง	รวม 7 คน

จำนวนผู้ใช้บริการ

- ผู้ใช้บริการทั่วไปทุกประเภทเฉลี่ย ต่อ วัน	จำนวน	40 คน
- ผู้ใช้บริการทั่วไปในวันที่มากที่สุด	จำนวน	150 คน
- ผู้สูงอายุที่เข้ารับบริการเฉลี่ย ต่อ วัน	จำนวน	20 คน
- ผู้สูงอายุที่เข้ารับบริการในวันที่มากที่สุด	จำนวน	30 คน

ช่วงเวลา ที่ผู้สูงอายุมาใช้บริการมากที่สุด 08.00 น. ถึงเวลา 12.00 น.

โรคที่พบในผู้สูงอายุ 3 อันดับแรก ได้แก่

- โรคเกี่ยวกับกล้ามเนื้อและกระดูก
- โรคหัวใจ, ปวดศีรษะ
- โรคระบบทางเดินอาหาร

กิจกรรมที่ทำในพื้นที่ภายนอกอาคาร ได้แก่

- การรำไม้พลอง (โครงการในอนาคต)
- การจักรสาน (โครงการในอนาคต)

ลักษณะการใช้พื้นที่ภายนอกอาคารที่พบ ได้แก่

การใช้ประโยชน์พื้นที่	ขนาด(ม.)	หมายเหตุ
ถนน/ทางเข้า	6.00	
สนามหญ้า	11.00x32.00	
สวนประดับ	4.00x8.00	และโดยรอบอาคาร
บริเวณนั่งพักผ่อน	2.00x2.00	
รั้ว	สูง 1.60	อิฐบล็อกแบบโปร่ง+ทึบ
ศาลาพักผ่อน	3.50x3.50	2 หลัง
ลานแอโรบิค	15.00x30.00	
ลานอเนกประสงค์	-	ลานแอโรบิค
เตาเผาขยะ	1.50x1.50	
เสาธง	4.00x4.00	
บ้านพักเจ้าหน้าที่		จำนวน 2 หลัง
ที่จอดรถยนต์	4.00x10.00	
ที่จอดรถจักรยานยนต์	1.50x5.00	
ที่จอดรถจักรยาน	-	ใช้ร่วมกับที่จอดรถจักรยานยนต์
ระบบระบายน้ำ	-	มีเฉพาะรอบอาคาร
ถังเก็บน้ำ	1.50x4.00	
แปลงผักสวนครัว/สมุนไพร	10.00x30.00	
ศาลพระภูมิ	3.00x3.00	

ตารางที่ 4.14 ลักษณะการใช้พื้นที่ภายนอกอาคารที่พบในสถานีอนามัยดงพลอง



ภาพที่ 4.61 มุมมองภายนอกอาคาร



ภาพที่ 4.62 มุมมองภายนอกอาคาร



ภาพที่ 4.63 มุมมองภายนอกอาคารสถานีอนามัยดงพลอง



ภาพที่ 4.64 พื้นที่ใช้สอยภายนอกอาคาร



ภาพที่ 4.65 มุมมองภายนอกอาคาร



ภาพที่ 4.67 อาคารสถานบริการสาธารณสุข
ระดับปฐมภูมิ



ภาพที่ 4.68 มุมมองภายนอกอาคาร



ภาพที่ 4.69 ทางเข้าสู่อาคารศูนย์สุขภาพ 17



ภาพที่ 4.70 ถนนภายในศูนย์แพทย์ชุมชน 17



ภาพที่ 4.71 มุมมองภายนอกอาคาร

4.3.14 ศูนย์แพทย์ชุมชน 11

ที่ตั้ง	ต.เฉลิมพระเกียรติ อ.เฉลิมพระเกียรติ จ.นครราชสีมา	
ลักษณะภูมิประเทศ	เป็นที่ราบ	
แบบอาคาร	แบบมาตรฐานกระทรวงสาธารณสุข เลขที่ 8146	
ประเภท	ศูนย์แพทย์ชุมชน	
ขนาดพื้นที่	80 ตารางวา	
พื้นที่การให้บริการ	9 หมู่บ้าน	
ประชากรในพื้นที่บริการ	5,000 คน	
บุคลากรและลูกจ้าง	รวม 6 คน	
จำนวนผู้ใช้บริการ		
- ผู้ใช้บริการทั่วไปทุกประเภทเฉลี่ย ต่อ วัน	จำนวน	80 คน
- ผู้ใช้บริการทั่วไปในวันที่มากที่สุด	จำนวน	15 คน
- ผู้สูงอายุที่เข้ารับบริการเฉลี่ย ต่อ วัน	จำนวน	30 คน
- ผู้สูงอายุที่เข้ารับบริการในวันที่มากที่สุด	จำนวน	50 คน

ช่วงเวลา ที่ผู้สูงอายุมาใช้บริการมากที่สุด 08.00 น. ถึงเวลา 12.00 น.

โรคที่พบในผู้สูงอายุ 3 อันดับแรก ได้แก่

- โรคเกี่ยวกับกล้ามเนื้อและกระดูก
- โรคความดัน
- โรคเบาหวาน

กิจกรรมที่ทำในพื้นที่ภายนอกอาคาร ได้แก่ การรำไม้พลอง , รำวงมาตรฐาน , กิจกรรมส่งเสริมความรู้

ลักษณะการใช้พื้นที่ภายนอกอาคารที่พบ ได้แก่

การใช้ประโยชน์พื้นที่	ขนาด(ม.)	หมายเหตุ
ถนน/ทางเข้า	5.00	
สวนประดับ	-	
บริเวณนั่งพักผ่อน	1.50x1.50	
รั้ว	สูง 1.80	ลวดตะแกรง
ลานแอมโบริค	-	ใช้ถนน
ลานอเนกประสงค์	-	ใช้อาคารอเนกประสงค์
บ้านพักเจ้าหน้าที่	-	จำนวน 2 หลัง
ที่จอดรถยนต์	-	ใช้จอดรถยนต์,ด้านหน้าอาคาร
ที่จอดรถจักรยานยนต์/จักรยาน	-	มีอาคารจอด 2.00x3.00
ระบบระบายน้ำ	-	มีเฉพาะรอบอาคาร
แปลงผักสวนครัว/สมุนไพร	0.80x3.00	

ตารางที่ 4.16 ลักษณะการใช้พื้นที่ภายนอกอาคารที่พบในศูนย์แพทย์ชุมชน 11



ภาพที่ 4.72 อาคารสถานบริการสาธารณสุข
ระดับปฐมภูมิ



ภาพที่ 4.73 มุมมองภายนอกอาคาร



ภาพที่ 4.74 มุมมองภายนอกอาคารศูนย์แพทย์ชุมชน 11



ภาพที่ 4.75 พื้นที่ใช้สอยภายนอกอาคาร



ภาพที่ 4.76 พื้นที่ใช้สอยภายนอกอาคาร

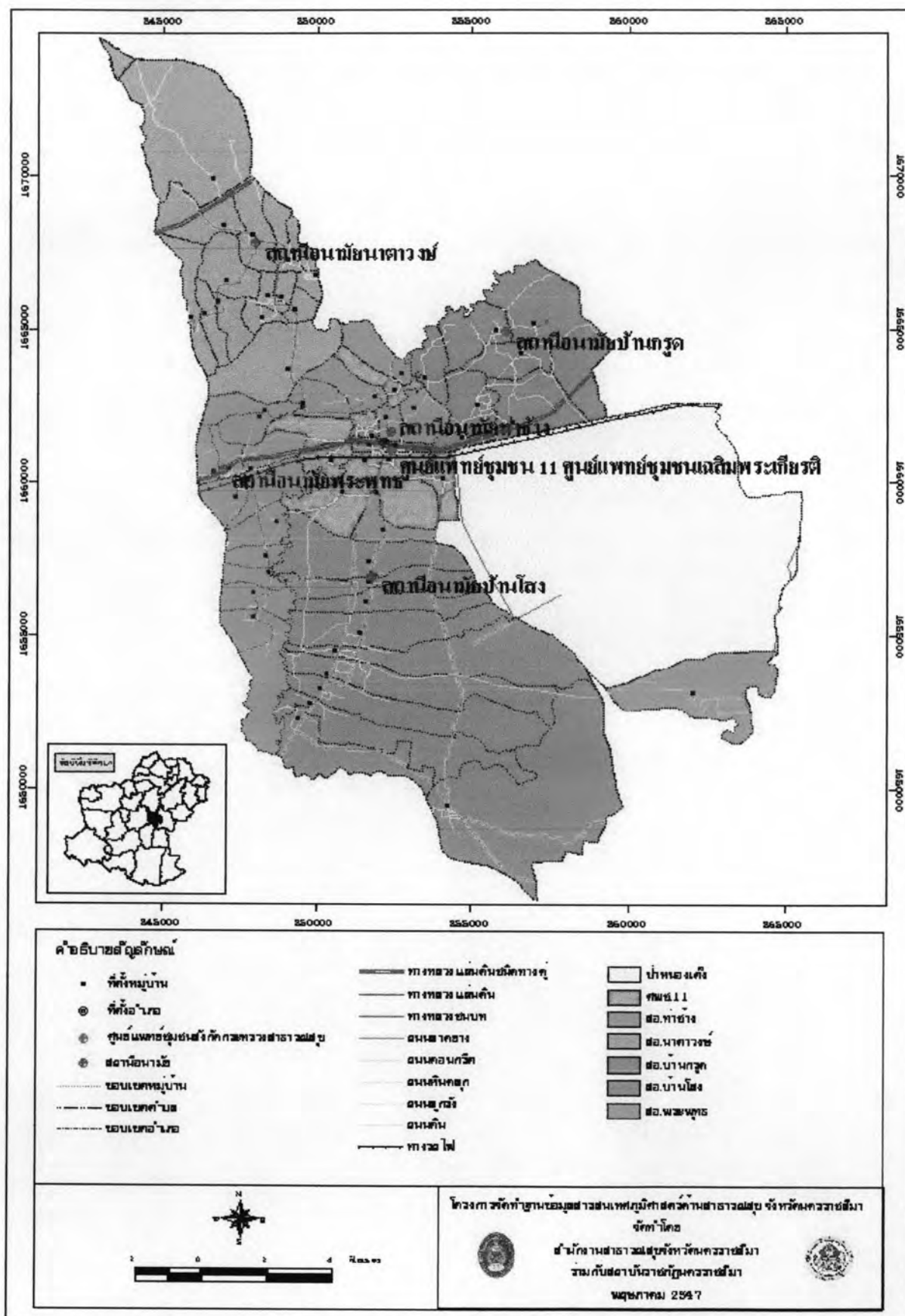

ภาพที่ 4.77 แผนที่อำเภอเฉลิมพระเกียรติแสดงที่ตั้งสถานพยาบาลและพื้นที่รับผิดชอบ

ที่มา : สำนักงานสาธารณสุขจังหวัดนครราชสีมา

4.3.15 สถานีอนามัยท่าอ่าง

ที่ตั้ง	ต.ท่าอ่าง อ.ไชยชัย จ.นครราชสีมา
ลักษณะภูมิประเทศ	เป็นที่ราบ
แบบอาคาร	แบบมาตรฐานกระทรวงสาธารณสุข เลขที่ 3803
ประเภท	สถานีอนามัยทั่วไป
ขนาดพื้นที่	3 ไร่ 2 งาน
พื้นที่การให้บริการ	10 หมู่บ้าน
ประชากรในพื้นที่บริการ	6,468 คน
บุคลากรและลูกจ้าง	รวม 2 คน

จำนวนผู้ใช้บริการ

- ผู้ใช้บริการทั่วไปทุกประเภทเฉลี่ย ต่อ วัน	จำนวน	25 คน
- ผู้ใช้บริการทั่วไปในวันที่มากที่สุด	จำนวน	90 คน
- ผู้สูงอายุที่เข้ารับบริการเฉลี่ย ต่อ วัน	จำนวน	10 คน
- ผู้สูงอายุที่เข้ารับบริการในวันที่มากที่สุด	จำนวน	90 คน

ช่วงเวลา ที่ผู้สูงอายุมาใช้บริการมากที่สุด 08.00 น. ถึงเวลา 12.00 น.

โรคที่พบในผู้สูงอายุ 3 อันดับแรก ได้แก่

- โรคเกี่ยวกับกล้ามเนื้อและกระดูก - โรคความดัน - โรคเบาหวาน

กิจกรรมที่ทำในพื้นที่ภายนอกอาคาร ได้แก่ การนวดแผนไทย , ส่งเสริมความรู้

ลักษณะการใช้พื้นที่ภายนอกอาคารที่พบ ได้แก่

การใช้ประโยชน์พื้นที่	ขนาด(ม.)	หมายเหตุ
ถนน/ทางเข้า	5.00	
สนามหญ้า	10.00x30.00	
สวนประดับ	-	โดยรอบสนามหญ้า
บริเวณนั่งพักผ่อน	1.50x1.50	
รั้ว	สูง 1.80	ลวดตะแกรง
ศาลาพักผ่อน	3x3,6x6	มี 2 หลัง
ลานแอมโบริค	10.00x10.00	ใช้ร่วมกับถนน
ลานอเนกประสงค์	-	ใช้สนามหญ้า
เสาธง	2.20x6.00	
บ้านพักเจ้าหน้าที่	-	จำนวน 1 หลัง
ที่จอดรถยนต์	-	ใช้จอดรถถนน,ด้านหน้าอาคาร
ที่จอดรถจักรยานยนต์	1.50x6.00	
ถังเก็บน้ำ	๑ 1.50	2 ถัง
ศาลพระภูมิ	0.60x1.00	

ตารางที่ 4.17 ลักษณะการใช้พื้นที่ภายนอกอาคารที่พบในสถานีอนามัยท่าอ่าง



ภาพที่ 4.78 อาคารสถานบริการสาธารณสุข
ระดับปฐมภูมิ



ภาพที่ 4.79 มุมมองภายนอกอาคาร

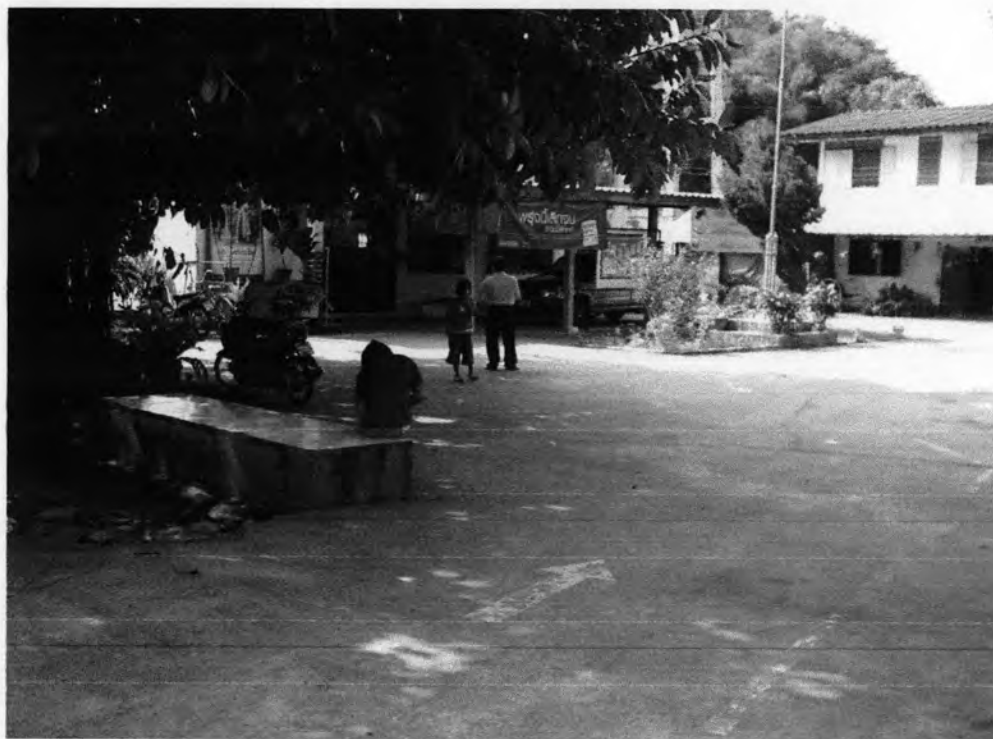

ภาพที่ 4.80 มุมมองพื้นที่ภายนอกอาคารสถานีอนามัยท่าอ่าง



ภาพที่ 4.81 พื้นที่ใช้สอยภายนอกอาคาร



ภาพที่ 4.82 ผู้สูงอายุกับการใช้พื้นที่ภายนอก
อาคาร

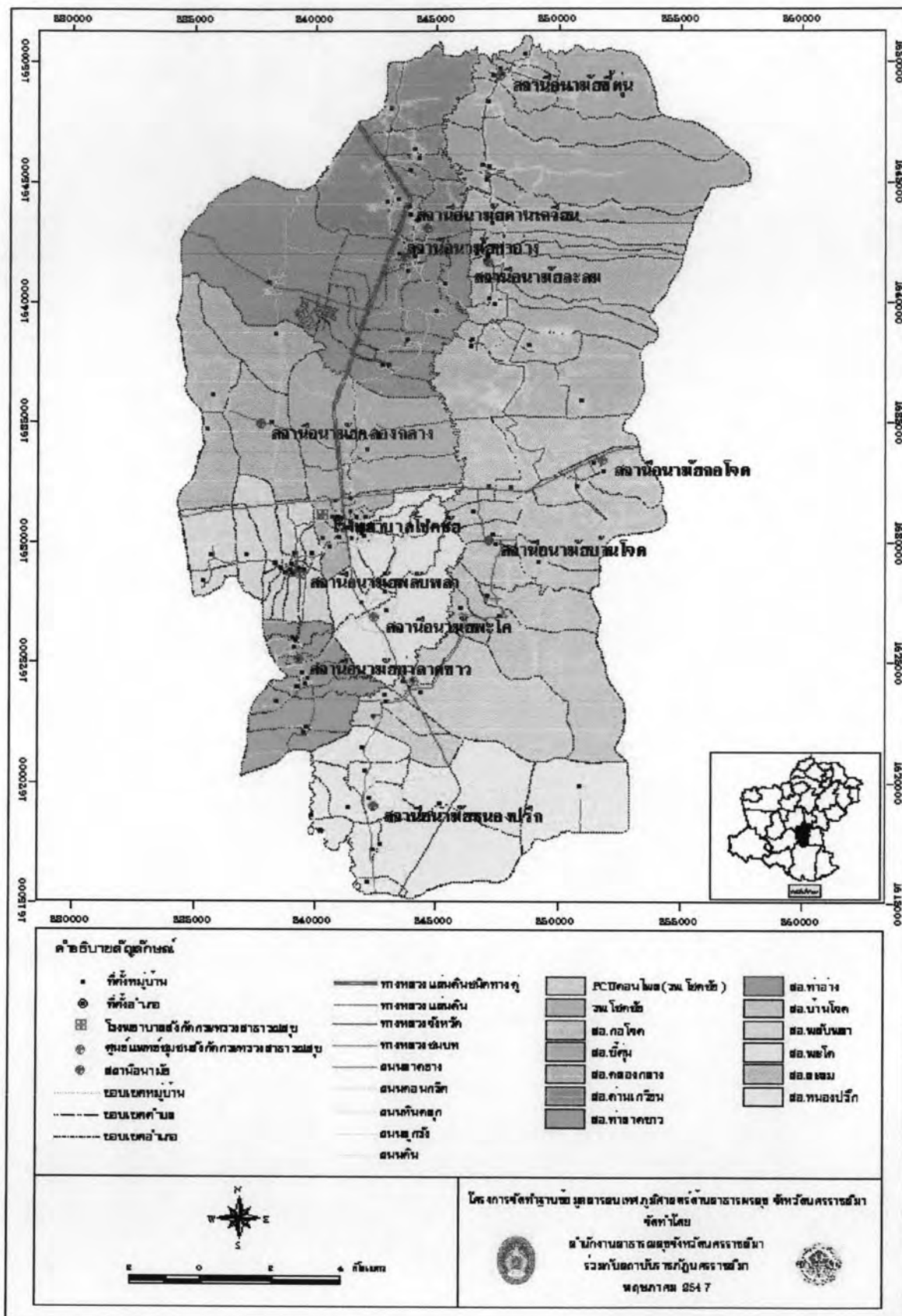

ภาพที่ 4.83 แผนที่อำเภอโชคชัยแสดงที่ตั้งสถานพยาบาลและพื้นที่รับผิดชอบ
 ที่มา : สำนักงานสาธารณสุขจังหวัดนครราชสีมา

4.3.16 สถานีอนามัยมะเรียงน้อย

ที่ตั้ง	ต.พะเนา อ.เมือง จ.นครราชสีมา
ลักษณะภูมิประเทศ	เป็นที่ราบ
แบบอาคาร	แบบมาตรฐานกระทรวงสาธารณสุข เลขที่ 3803
ประเภท	สถานีอนามัยทั่วไป
ขนาดพื้นที่	1 ไร่ 50 งาน 19 ตารางวา
พื้นที่การให้บริการ	9 หมู่บ้าน
ประชากรในพื้นที่บริการ	5,140 คน
บุคลากรและลูกจ้าง	รวม 6 คน

จำนวนผู้ใช้บริการ

- ผู้ใช้บริการทั่วไปทุกประเภทเฉลี่ย ต่อ วัน	จำนวน	30 คน
- ผู้ใช้บริการทั่วไปในวันที่มากที่สุด	จำนวน	80 คน
- ผู้สูงอายุที่เข้ารับบริการเฉลี่ย ต่อ วัน	จำนวน	10 คน
- ผู้สูงอายุที่เข้ารับบริการในวันที่มากที่สุด	จำนวน	30 คน

ช่วงเวลา ที่ผู้สูงอายุมาใช้บริการมากที่สุด 08.00 น. ถึงเวลา 12.00 น.

โรคที่พบในผู้สูงอายุ 3 อันดับแรก ได้แก่

- โรคเกี่ยวกับทางเดินหายใจ - โรคความดัน - โรคเบาหวาน

กิจกรรมที่ทำในพื้นที่ภายนอกอาคาร ได้แก่ การเดินแอโรบิค , การปลูกผักสวนครัว

ลักษณะการใช้พื้นที่ภายนอกอาคารที่พบ ได้แก่

การใช้ประโยชน์พื้นที่	ขนาด(ม.)	หมายเหตุ
ถนน/ทางเข้า	4.00	
สนามหญ้า	21.00x16.00	
สวนประดับ	1.00x3.00	
บริเวณนั่งพักผ่อน	1.50x1.50	
รั้ว	สูง 1.80	ลวดตะแกรง
ศาลาพักผ่อน	3x3,6x6	มี 2 หลัง
ลานแอโรบิค	-	ใช้ถนน
ลานอเนกประสงค์	-	ใช้ถนน
เสาธง	1.20x1.20	
บ้านพักเจ้าหน้าที่	-	จำนวน 2 หลัง
ที่จอดรถยนต์	4.00x9.00	ใช้จอดรถยนต์,ด้านหน้าอาคาร
ถังเก็บน้ำ	Ø 1.50	
ศาลพระภูมิ	1.00x1.00	
เสากระจายเสียง	0.50x0.50	

ตารางที่ 4.18 ลักษณะการใช้พื้นที่ภายนอกอาคารที่พบในสถานีอนามัยมะเรียงน้อย



ภาพที่ 4.84 อาคารสถานบริการสาธารณะ
ระดับปฐมภูมิ

ภาพที่ 4.85 มุมมองภายนอกอาคาร



ภาพที่ 4.86 มุมมองภายนอกอาคารสถานีอนามัยมะเรียงน้อย

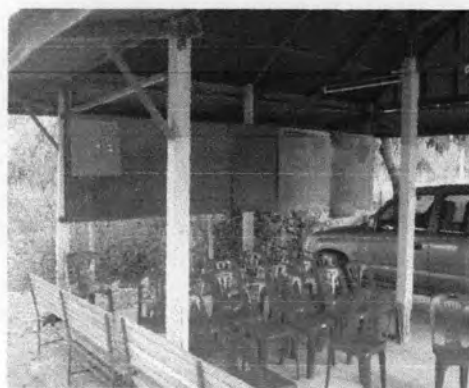

ภาพที่ 4.87 พื้นที่ใช้สอยภายนอกอาคาร



ภาพที่ 4.88 มุมมองภายนอกอาคาร

