

อิทธิพลของกลุ่มที่มีองค์ประกอบความเป็นกลุ่มน้อยที่สุดต่อความลำเอียงระหว่างกลุ่ม
ที่วัดโดยตรงและโดยนัยและการประเมินคุณภาพผลงานของสมาชิกกลุ่มตนเองและกลุ่มอื่น
ในผู้ที่มีความต้องการทางปัญญาสูงและต่ำ



นางสาวทิพย์นภา หวนสุริยา

สถาบันวิทยบริการ

จุฬาลงกรณ์มหาวิทยาลัย

วิทยานิพนธ์นี้เป็นส่วนหนึ่งของการศึกษาตามหลักสูตรปริญญาศิลปศาสตรมหาบัณฑิต

สาขาวิชาจิตวิทยาสังคม

คณะจิตวิทยา จุฬาลงกรณ์มหาวิทยาลัย

ปีการศึกษา 2547

ISBN 974-17-6017-5

ลิขสิทธิ์ของจุฬาลงกรณ์มหาวิทยาลัย

THE INFLUENCE OF MINIMAL GROUP SITUATION ON IMPLICIT AND EXPLICIT MEASURES OF
INTERGROUP BIAS AND JUDGMENT OF THE PERFORMANCE OF INGROUP AND OUTGROUP
IN HIGH AND LOW NEED FOR COGNITION PERSONS

Miss Thipnapa Huansuriya

สถาบันวิทยบริการ
จุฬาลงกรณ์มหาวิทยาลัย

A Thesis Submitted in Partial Fulfillment of the Requirements
for the Degree of Master of Arts in Social Psychology

Faculty of Psychology
Chulalongkorn University
Academic Year 2004
ISBN 974-17-6017-5

หัวข้อวิทยานิพนธ์	อิทธิพลของกลุ่มที่มีองค์ประกอบความเป็นกลุ่มน้อยที่สุด ต่อความลำเอียงระหว่างกลุ่มที่วัดโดยตรงและโดยนัย และการประเมินคุณภาพผลงานของสมาชิกกลุ่มตนเองและกลุ่มอื่น ในผู้ที่มีความต้องการทางปัญญาสูงและต่ำ
โดย	นางสาวทิพย์นภา หวนสุริยา
สาขาวิชา	จิตวิทยาสังคม
อาจารย์ที่ปรึกษา	รองศาสตราจารย์ ดร. ธีระพร อุวรรณโณ

คณะจิตวิทยา จุฬาลงกรณ์มหาวิทยาลัย อนุมัติให้หัวข้อวิทยานิพนธ์ฉบับนี้เป็นส่วนหนึ่ง
ของการศึกษาตามหลักสูตรปริญญาโทบริหารธุรกิจ

..... คณบดีคณะจิตวิทยา
(รองศาสตราจารย์ ดร. พรรณทิพย์ ศิริวรรณบุญชัย)

คณะกรรมการสอบวิทยานิพนธ์

..... ประธานกรรมการ
(ผู้ช่วยศาสตราจารย์ ดร. ศักดิ์มงคล มณีศรี)

..... อาจารย์ที่ปรึกษา
(รองศาสตราจารย์ ดร. ธีระพร อุวรรณโณ)

..... กรรมการ
(อาจารย์จรุงกุล นูรพวงค์)

สถาบันวิทยบริการ
จุฬาลงกรณ์มหาวิทยาลัย

นางสาวทิพย์นภา หวนสุริยา : อิทธิพลของกลุ่มที่มีองค์ประกอบความเป็นกลุ่มน้อยที่สุดต่อความ
ลำเอียงระหว่างกลุ่มที่วัดโดยตรงและโดยนัย และการประเมินคุณภาพผลงานของสมาชิกกลุ่มตนและ
กลุ่มอื่น ในผู้ที่มีความต้องการทางปัญญาสูงและต่ำ. (THE INFLUENCE OF MINIMAL GROUP
SITUATION ON IMPLICIT AND EXPLICIT MEASURES OF INTERGROUP BIAS AND JUDGMENT
OF THE PERFORMANCE OF INGROUP AND OUTGROUP IN HIGH AND LOW NEED FOR
COGNITION PERSONS) อ. ที่ปรึกษา : รศ. ดร. ธีระพร อุวรรณโณ, 119 หน้า. ISBN 974-17-6017-5.

การวิจัยครั้งนี้มีวัตถุประสงค์เพื่อศึกษาอิทธิพลของสถานการณ์กลุ่มที่มีองค์ประกอบความเป็นกลุ่มน้อยที่สุด ที่มีต่อความ
ลำเอียงระหว่างกลุ่มที่วัดโดยนัยและโดยตรง ตลอดจนความลำเอียงในการตัดสินผลงานของคนในกลุ่มตนและกลุ่มอื่น และบทบาทของ
ความต้องการทางปัญญาในการปรับแก้ความลำเอียงที่เกิดขึ้น กลุ่มตัวอย่างในการวิจัยเป็นนิสิตระดับปริญญาตรี จุฬาลงกรณ์
มหาวิทยาลัย จำนวน 164 คน ที่ผ่านการคัดเลือกมาแล้วว่าเป็นกลุ่มที่มีความต้องการทางปัญญาสูงและต่ำอย่างละครึ่ง ผู้วิจัยสร้างสถาน
การณ์กลุ่มที่มีองค์ประกอบความเป็นกลุ่มน้อยที่สุดด้วยการให้ผู้ร่วมการทดลองท่องจำรายชื่อบุคคล 2 กลุ่ม ซึ่งผู้ร่วมการทดลองได้จับฉลาก
ชื่อกลุ่มเพื่อนำชื่อของตนใส่ในกลุ่มใดกลุ่มหนึ่งด้วย จากนั้นผู้ร่วมการทดลองทำแบบทดสอบการเชื่อมโยงโดยนัยที่ประกอบด้วยสิ่งเร้า 2
ชุด ได้แก่ชื่อบุคคลในกลุ่มตนและในกลุ่มอื่น และคำคุณศัพท์บรรยายลักษณะบุคคลทางบวกและทางลบ แล้วจึงให้ประเมินคุณลักษณะและ
เจตคติที่มีต่อคนทั้งสองกลุ่ม สุดท้ายผู้ร่วมการทดลองประมาณครั้งหนึ่งได้อ่านเรียงความที่ลงชื่อผู้เขียนซึ่งเป็นชื่อบุคคลในกลุ่มที่ตนเป็น
สมาชิก ในขณะที่อีกครึ่งหนึ่งได้อ่านเรียงความที่ลงชื่อผู้เขียนซึ่งเป็นชื่อบุคคลในกลุ่มอื่น แล้วให้ประเมินเรียงความดังกล่าว

ผลการวิจัยพบว่า

1. ในรอบที่ชื่อบุคคลในกลุ่มตนเชื่อมโยงกับคุณลักษณะทางบวก ผู้ที่มีความต้องการทางปัญญาสูงและผู้ที่มีความต้องการทาง
ปัญญาต่ำสามารถตอบสนองต่อสิ่งเร้าด้วยการกดปุ่มเพื่อจัดประเภทคำดังกล่าวได้เร็วกว่าในรอบที่ชื่อบุคคลในกลุ่มอื่นเชื่อมโยง
กับคุณลักษณะทางบวก
2. ผู้ที่มีความต้องการทางปัญญาสูงและผู้ที่มีความต้องการทางปัญญาต่ำมีคะแนนจากการทดสอบการเชื่อมโยงโดยนัยที่แสดงถึง
ความลำเอียงโดยนัยเข้าข้างกลุ่มตนไม่แตกต่างกัน
3. ผู้ที่มีความต้องการทางปัญญาสูงและผู้ที่มีความต้องการทางปัญญาต่ำมีคะแนนเจตคติที่วัดโดยตรงต่อกลุ่มตนสูงกว่าคะแนน
เจตคติที่วัดโดยตรงต่อกลุ่มอื่น
4. ผู้ที่มีความต้องการทางปัญญาสูงและผู้ที่มีความต้องการทางปัญญาต่ำมีคะแนนความลำเอียงระหว่างกลุ่มที่วัดโดยตรง
ไม่แตกต่างกัน
5. ในกลุ่มผู้ที่มีความต้องการทางปัญญาสูง คะแนนความลำเอียงระหว่างกลุ่มที่วัดโดยนัยไม่มีสหสัมพันธ์กับคะแนนความลำเอียง
ระหว่างกลุ่มที่วัดโดยตรง
6. ในกลุ่มผู้ที่มีความต้องการทางปัญญาต่ำ คะแนนความลำเอียงระหว่างกลุ่มที่วัดโดยนัยมีสหสัมพันธ์กับคะแนนความลำเอียง
ระหว่างกลุ่มที่วัดโดยตรงอย่างมีนัยสำคัญทางสถิติ
7. ผู้ที่มีความต้องการทางปัญญาสูงมีเจตคติต่อเรียงความที่รับรู้ว่าเป็นผลงานของคนในกลุ่มตนไม่แตกต่างจากผู้ที่มีความต้องการ
ทางปัญญาสูงที่รับรู้ว่าเป็นผลงานของคนในกลุ่มอื่น
8. ผู้ที่มีความต้องการทางปัญญาต่ำมีเจตคติต่อเรียงความที่รับรู้ว่าเป็นผลงานของคนในกลุ่มตนสูงกว่าผู้ที่มีความต้องการทาง
ปัญญาต่ำที่รับรู้ว่าเป็นผลงานของคนในกลุ่มอื่น

สาขาวิชา.....จิตวิทยาสังคม..... ลายมือชื่อนิสิต.....
ปีการศึกษา.....2547..... ลายมือชื่ออาจารย์ที่ปรึกษา.....

4578111538 : MAJOR SOCIAL PSYCHOLOGY

KEY WORD: MINIMAL GROUP / INTERGROUP BIAS / IMPLICIT ASSOCIATION TEST /

BALANCE IDENTITY THEORY / NEED FOR COGNITION

THIPNAPA HUANSURIYA : THE INFLUENCE OF MINIMAL GROUP SITUATION ON IMPLICIT AND EXPLICIT MEASURES OF INTERGROUP BIAS AND JUDGMENT OF THE PERFORMANCE OF INGROUP AND OUTGROUP IN HIGH AND LOW NEED FOR COGNITION PERSONS.

THESIS ADVISOR : ASSOC. PROF. THEERAPORN UWANNO, Ph. D. 119 pp. ISBN 974-17-6017-5.

The purposes of this thesis were to study the influence of minimal group situation on implicit and explicit measures of intergroup bias as well as the bias in judging the performance of ingroup and outgroup and to study the role of the persons' need for cognition in moderating such influence. Participants were 164 Chulalongkorn University undergraduate students who were classified as having high or low need for cognition. To manipulate participants into minimal group situation, each participant was asked to remember four outgroup names and four ingroup names in which his or her own name was included. Then each participant took the Implicit Association Test with two sets of stimuli; one being the names of ingroup and outgroup members and another being positive and negative adjective words describing a person. Participants then rated their explicit attitude towards ingroup and outgroup. Finally, participants were asked to rate their attitude towards the essay which was believed that it was written either by one of their ingroups or by one of the outgroups.

The results are as follow:

1. When ingroup names were associated with pleasant attributes, both high and low need for cognition groups respond by pressing the button to categorize those words more quickly than when outgroup names were associated with pleasant attributes.
2. The Implicit Association Test scores of both high and low need for cognition groups show that they all have implicit intergroup bias.
3. Both high and low need for cognition groups rate their explicit attitude towards their ingroups more positively than towards the outgroups.
4. The explicit attitude scores of both high and low need for cognition groups show that they all have explicit intergroup bias.
5. The explicit measure of intergroup bias of high need for cognition group does not correlate with the implicit measure of intergroup bias.
6. The explicit measure of intergroup bias of low need for cognition group correlates with the implicit measure of intergroup bias.
7. High need for cognition persons who read ingroup's essay do not rate their attitude towards the essay differently from high need for cognition persons who read outgroup's essay.
8. Low need for cognition persons who read ingroup's essay rate their attitude towards the essay more positively than low need for cognition persons who read outgroup's essay.

Field of study...SOCIAL PSYCHOLOGY.....Student's signature.....

Academic year...2004.....Advisor's signature.....

กิตติกรรมประกาศ

วิทยานิพนธ์เล่มนี้สำเร็จลงได้ด้วยความกรุณาของรองศาสตราจารย์ ดร. ธีระพร อุวรรณโณ อาจารย์ที่ปรึกษาวิทยานิพนธ์ ซึ่งได้ถ่ายทอดวิชาความรู้ ชี้แนะแนวทางในการเรียน การทำวิทยานิพนธ์ และตรวจแก้ไขงานทุกชิ้นของผู้วิจัยอย่างละเอียดด้วยความเอาใจใส่ ตลอดจนให้คำแนะนำอันมีค่าในด้านอื่นๆ ของชีวิตแก่ผู้วิจัยด้วยความเมตตาเสมอมา ผู้วิจัยขอกราบขอบพระคุณอย่างสูงไว้ ณ โอกาสนี้

ขอกราบขอบพระคุณศาสตราจารย์กิตติคุณ ดร. นงลักษณ์ วิรัชชัย ผู้ช่วยศาสตราจารย์ ดร. ศักดิ์มงคล มณีศรี และอาจารย์จรุงกุล บุรพวงศ์ ที่ได้ถ่ายทอดวิชาความรู้และให้คำปรึกษาด้านต่างๆ ด้วยความเอาใจใส่และเมตตาแก่ผู้วิจัยตลอดมา

ขอกราบขอบพระคุณผู้ช่วยศาสตราจารย์ ดร. พรรณระพี สุทธิวรรณ รองศาสตราจารย์ ประไพพรรณ ภูมิวุฒิสาร ผู้ช่วยศาสตราจารย์ชูพงศ์ ปัญจมะวัต อาจารย์วัชรภรณ์ เฟงจิตต์ อาจารย์ณัฐสุดา เต้พันธ์ และอาจารย์สุภรณ์ ลวดลาย ที่ให้ความอนุเคราะห์ในการเก็บข้อมูลจากนิสิตในชั้นเรียนวิชามนุษยสัมพันธ์ และวิชาจิตวิทยาทั่วไป พร้อมทั้งนี้ต้องขอขอบคุณนิสิตปริญญาตรี จุฬาลงกรณ์มหาวิทยาลัยทุกคนที่ให้ความร่วมมืออย่างดีในการเก็บข้อมูลทุกขั้นตอน

ขอขอบคุณสถาบันวิทยบริการ จุฬาลงกรณ์มหาวิทยาลัยที่อนุญาตให้ใช้สถานที่สำหรับการทดลอง และขอขอบคุณเจ้าหน้าที่สถาบันวิทยบริการ และเจ้าหน้าที่ประจำคณะจิตวิทยา จุฬาลงกรณ์มหาวิทยาลัยที่อำนวยความสะดวกในการใช้สถานที่และการค้นคว้าข้อมูล

ขอขอบคุณ คุณธิดิมา วิยะรัตน์กุล คุณสุชวสา ชมภูมิ่ง ร้อยเอกหญิงสุดาจันทร์ สุภาวกุล และคุณสวรุส นพวงศ์ ณ อยุธยา เพื่อนร่วมรุ่นสาขาวิชาจิตวิทยาสังคม ที่ร่วมทุกข์ร่วมสุข เป็นกำลังใจ และฝ่าฟันอุปสรรคทุกอย่างมาด้วยกันจนจบ และขอขอบคุณ คุณก้องทอง นนทรีวิระชัย คุณคณิศ ศิริณภากุล รวมถึงรุ่นพี่รุ่นน้องสาขาวิชาจิตวิทยาสังคม และสาขาอื่นๆ ทุกคน ซึ่งได้ให้ความช่วยเหลือ ให้คำปรึกษา และคอยห่วงใยไต่ถามความคืบหน้าและสารทุกข์สุกดิบอยู่เสมอ

ขอขอบคุณ คุณกานต์ ธงไชย สำหรับบทสนทนา ความคิดเห็น และการโต้แย้งที่กระตุ้นความองกามทางความคิดให้ผู้วิจัย พร้อมทั้งกำลังใจและความปรารถนาดีที่มีให้ผู้วิจัยตลอดเวลา และที่ขาดไม่ได้ก็คือทุกๆ คนในครอบครัวขนาดใหญ่ของผู้วิจัย ซึ่งให้การสนับสนุนทั้งกำลังทรัพย์และกำลังใจ ทำให้ผู้วิจัยมั่นใจเสมอว่า ไม่ว่าจะต้องทำงานหนัก เหนื่อยเพียงใด และผลจะออกมาดีหรือร้ายอย่างไร ก็ยังมีที่อบอุ่นและปลอดภัยให้กลับไปพักผ่อนได้ทุกเวลา

สุดท้ายนี้ ผู้วิจัยขอกราบขอบพระคุณพ่อและแม่ ที่ให้ชีวิต ความคิด และเสรีภาพแก่ผู้วิจัย ทุกสิ่งทุกอย่างที่ผู้วิจัยทำสำเร็จได้ในตลอดช่วงชีวิตที่ผ่านมา ก็เพราะกำลังใจและความเชื่อมั่นที่พ่อและแม่มีให้ผู้วิจัยเสมอ

สารบัญ

	หน้า
บทคัดย่อภาษาไทย.....	ง
บทคัดย่อภาษาอังกฤษ.....	จ
กิตติกรรมประกาศ.....	ฉ
สารบัญ.....	ช
สารบัญตาราง.....	ณ
สารบัญภาพ.....	ฐ
บทที่ 1 บทนำ.....	1
ความเป็นมาและความสำคัญของปัญหา.....	1
แนวคิด ทฤษฎี และงานวิจัยที่เกี่ยวข้อง.....	2
ความลำเอียงระหว่างกลุ่ม.....	2
ความลำเอียงระหว่างกลุ่มที่มีองค์ประกอบความเป็นกลุ่มน้อยที่สุด.....	4
ความลำเอียงระหว่างกลุ่มในฐานะที่เป็นปัญญาทางสังคมโดยนัย.....	9
ความลำเอียงระหว่างกลุ่มที่มีองค์ประกอบความเป็นกลุ่มน้อยที่สุด ในฐานะที่เป็นปัญญาทางสังคมโดยนัย.....	15
การแก้ไขหรือลดความลำเอียงระหว่างกลุ่มด้วยวิธีการทางปัญญา.....	17
บทบาทของความต้องการทางปัญญาในการแก้ไขหรือลดความลำเอียง.....	19
การพัฒนาสมมุติฐาน.....	21
วัตถุประสงค์ของการวิจัย.....	24
สมมุติฐานการวิจัย.....	25
คำจำกัดความที่เกี่ยวข้องในการวิจัย.....	26
ตัวแปรในการวิจัย.....	27
ขอบเขตของการวิจัย.....	29
ประโยชน์ที่คาดว่าจะได้รับ.....	30

สารบัญ (ต่อ)

	หน้า
บทที่ 2 วิธีดำเนินการวิจัย.....	31
กลุ่มตัวอย่าง.....	31
เครื่องมือที่ใช้ในการวิจัย.....	33
ขั้นตอนการสร้างเครื่องมือ.....	33
ขั้นตอนการทดลองและเก็บข้อมูล.....	45
การวิเคราะห์ข้อมูล.....	48
บทที่ 3 ผลการวิเคราะห์ข้อมูล.....	50
บทที่ 4 การอภิปรายผลการวิจัย.....	71
บทที่ 5 สรุปผลการวิจัยและข้อเสนอแนะ.....	80
รายการอ้างอิง.....	87
ภาคผนวก.....	92
ภาคผนวก ก.....	93
ภาคผนวก ข.....	94
ภาคผนวก ค.....	98
ภาคผนวก ง.....	101
ภาคผนวก จ.....	110
ภาคผนวก ฉ.....	112
ภาคผนวก ช.....	113
ภาคผนวก ซ.....	115
ภาคผนวก ฌ.....	116
ภาคผนวก ฎ.....	118
ประวัติผู้เขียนวิทยานิพนธ์.....	119

สารบัญตาราง

ตารางที่		หน้า
1	ภาวะสันนิษฐานเกี่ยวกับตนเองและกลุ่มทางสังคม แบ่งตามลักษณะการเชื่อมโยงระหว่างมโนทัศน์.....	7
2	ตัวอย่างสิ่งเร้าในการทดสอบการเชื่อมโยงโดยนัย เรื่องเจตคติต่อเพศชายและเพศหญิง.....	10
3	ตัวอย่างขั้นตอนในการทดสอบการเชื่อมโยงโดยนัย เรื่องเจตคติต่อเพศชายและเพศหญิง.....	10
4	ตัวอย่างสิ่งเร้าในการทดสอบการเชื่อมโยงโดยนัย เรื่องเพศชาย-หญิง กับความถนัดทางวิชาการ.....	13
5	ตัวอย่างขั้นตอนในการทดสอบการเชื่อมโยงโดยนัย เรื่องเพศชาย-หญิง กับความถนัดทางวิชาการ.....	13
6	จำนวนตัวอย่างจริงในการวิจัย จำแนกตามคณะ เพศ และเงื่อนไขการวิจัย.....	32
7	ผลการวิเคราะห์ค่าสัมประสิทธิ์แอลฟาและค่าสัมประสิทธิ์ความเที่ยงจากการทดสอบซ้ำของมาตรวัดความต้องการทางปัญญา จากการทดสอบของนพพร คงเจริญ และวิม ดุลยากร (2535) พจนา วิไลกิจ (2539) และ ธีรินทร์ เฉลิมนนท์ (2543)	34
8	ตัวอย่างการจัดชุดสิ่งเร้าในแบบทดสอบการเชื่อมโยงโดยนัยที่ใช้ในการทดลองนำร่อง.....	36
9	ตัวอย่างขั้นตอนในการทดลองนำร่องโปรแกรมทดสอบการเชื่อมโยงโดยนัย เรื่องความลำเอียงระหว่างกลุ่มที่มีองค์ประกอบความเป็นกลุ่มน้อยที่สุด.....	36
10	ตัวอย่างการจัดชุดสิ่งเร้าในแบบทดสอบการเชื่อมโยงโดยนัยที่ใช้ในการทดลองจริง.....	39
11	ตัวอย่างขั้นตอนในการทดลองจริงของโปรแกรมทดสอบการเชื่อมโยงโดยนัย เรื่องความลำเอียงระหว่างกลุ่มที่มีองค์ประกอบความเป็นกลุ่มน้อยที่สุด.....	39
12	การเปรียบเทียบความแตกต่างของตัวแปรตามซึ่งเป็นตัวแปรภายในบุคคล (within subject) โดยสถิติที่แบบกลุ่มที่ไม่เป็นอิสระจากกัน (t -test dependent groups; t -paired)	48
13	การเปรียบเทียบความแตกต่างของตัวแปรตามซึ่งเป็นตัวแปรระหว่างบุคคล (between subject) โดยสถิติที่แบบกลุ่มที่เป็นอิสระจากกัน (t -test independent groups).....	48

สารบัญตาราง (ต่อ)

ตารางที่		หน้า
14	การหาค่าสหสัมพันธ์ระหว่างตัวแปรตาม 2 ตัว โดยสถิติสหสัมพันธ์แบบเพียร์สัน (Pearson's <i>r</i>).....	49
15	การเปรียบเทียบความแตกต่างของตัวแปรตามซึ่งเป็นตัวแปรระหว่างบุคคล (between subject) โดยสถิติทีแบบกลุ่มที่เป็นอิสระจากกัน (<i>t</i> -test independent groups)	49
16	การเปรียบเทียบความแตกต่างของตัวแปรตามซึ่งเป็นตัวแปรระหว่างบุคคล (between subject) โดยสถิติโคเฮิน ดี (Cohen's <i>d</i>)	49
17	ผลการวิเคราะห์ความแตกต่างค่ามัชฌิมเลขคณิตของคะแนนความต้องการทางปัญญาของกลุ่มตัวอย่างในแต่ละเงื่อนไขด้วยค่าสถิติที่.....	52
18	ผลการวิเคราะห์ความแตกต่างค่ามัชฌิมเลขคณิตของเวลาที่กลุ่มตัวอย่างที่มีความต้องการทางปัญญาสูงและต่ำใช้ในการตอบสนองในรอบที่ชื่อบุคคลในกลุ่มตนเชื่อมโยงกับคำทางบวก กับรอบที่ชื่อบุคคลในกลุ่มตนเชื่อมโยงกับคำทางลบ.....	54
19	ผลการวิเคราะห์ความแตกต่างค่ามัชฌิมเลขคณิตของคะแนนความลำเอียงระหว่างกลุ่มที่วัดโดยนัย ระหว่างกลุ่มตัวอย่างที่มีความต้องการทางปัญญาสูงกับต่ำ.....	55
20	ผลการวิเคราะห์ความแตกต่างค่ามัชฌิมเลขคณิตของคะแนนเจตคติจากมาตรการรวมการประมาณค่าและมาตรวัดระดับความรู้สึก ที่กลุ่มตัวอย่างที่มีความต้องการทางปัญญาสูงและต่ำประเมินคนในกลุ่มตนและกลุ่มอื่น.....	58
21	ผลการวิเคราะห์ความแตกต่างค่ามัชฌิมเลขคณิตของคะแนนความลำเอียงระหว่างกลุ่มที่วัดโดยตรง ระหว่างกลุ่มตัวอย่างที่มีความต้องการทางปัญญาสูงกับต่ำ.....	57
22	ค่าสหสัมพันธ์ระหว่างคะแนนความลำเอียงระหว่างกลุ่มที่วัดโดยนัยกับคะแนนความลำเอียงระหว่างกลุ่มที่วัดโดยตรง ในกลุ่มตัวอย่างที่มีความต้องการทางปัญญาสูง.....	62
23	ค่าสหสัมพันธ์ระหว่างคะแนนความลำเอียงระหว่างกลุ่มที่วัดโดยนัยกับคะแนนความลำเอียงระหว่างกลุ่มที่วัดโดยตรง ในกลุ่มตัวอย่างที่มีความต้องการทางปัญญาต่ำ.....	63

สารบัญตาราง (ต่อ)

ตารางที่		หน้า
24	ผลการวิเคราะห์ความแตกต่างค่ามัชฌิมเลขคณิตของคะแนนการประเมินเรียง ความของคนในกลุ่มตนและกลุ่มอื่น และขนาดอิทธิพลของตัวแปรที่มาของเรียง ความ ที่มีต่อการประเมินเรียงความกลุ่มตนและกลุ่มอื่น ในกลุ่มตัวอย่างที่มี ความต้องการทางปัญญาสูงและต่ำ.....	68
25	ตารางสรุปผลการทดสอบสมมุติฐาน.....	69



สถาบันวิทยบริการ
จุฬาลงกรณ์มหาวิทยาลัย

สารบัญภาพ

ภาพที่		หน้า
1	การเชื่อมโยงระหว่างตัวตน กลุ่มทางสังคม และคุณลักษณะต่างๆ	8
2	ภาพจำลองหน้าจอคอมพิวเตอร์ การทดสอบการเชื่อมโยงโดยนัยเรื่องเจตคติต่อเพศชายและเพศหญิง.....	11
3	การคำนวณคะแนนการทดสอบการเชื่อมโยงโดยนัย เรื่องเจตคติต่อเพศชายและเพศหญิง.....	12
4	ภาพจำลองหน้าจอคอมพิวเตอร์ การทดสอบการเชื่อมโยงโดยนัยเรื่องเพศชาย-หญิงกับความถนัดทางวิชาการ.....	14
5	การคำนวณคะแนนการทดสอบการเชื่อมโยงโดยนัย เรื่องเพศชาย-หญิงกับความถนัดทางวิชาการ.....	15
6	ภาพจำลองหน้าจอคอมพิวเตอร์แสดงตัวอย่างขั้นตอนในการทดลองนำร่องของโปรแกรมทดสอบการเชื่อมโยงโดยนัย เรื่องความลำเอียงระหว่างกลุ่มที่มีองค์ประกอบความเป็นกลุ่มน้อยที่สุด.....	37
7	ภาพจำลองหน้าจอคอมพิวเตอร์แสดงตัวอย่างขั้นตอนในการทดลองจริงของโปรแกรมทดสอบการเชื่อมโยงโดยนัย เรื่องความลำเอียงระหว่างกลุ่มที่มีองค์ประกอบความเป็นกลุ่มน้อยที่สุด.....	40
8	ตัวอย่างมาตรรวมการประมาณค่าที่ใช้วัดเจตคติโดยตรงต่อกลุ่ม.....	41
9	ตัวอย่างมาตรวัดระดับความรู้สึกที่ใช้วัดเจตคติโดยตรงต่อกลุ่ม.....	42
10	ตัวอย่างมาตรรวมการประมาณค่าที่ใช้ประเมินเรียงความ.....	43
11	ตัวอย่างมาตรวัดระดับความรู้สึกที่ใช้ประเมินเรียงความ.....	44
12	สรุปขั้นตอนการทดลอง.....	47
13	กราฟแท่งแสดงค่ามัชฌิมเลขคณิตของเวลาที่ใช้ในการตอบสนองของการทดสอบการเชื่อมโยงโดยนัยของกลุ่มตัวอย่างที่มีความต้องการทางปัญญาต่ำและสูง ในรอบที่ให้ตอบสนองต่อชื่อบุคคลในกลุ่มตนกับคำที่มีความหมายทางบวกด้วยวิธีเดียวกัน และรอบที่ให้ตอบสนองต่อชื่อบุคคลในกลุ่มอื่นกับคำที่มีความหมายทางบวกด้วยวิธีเดียวกัน.....	53
14	กราฟแท่งแสดงค่ามัชฌิมเลขคณิตของคะแนนความลำเอียงระหว่างกลุ่มที่วัดโดยนัย ในกลุ่มตัวอย่างที่มีความต้องการทางปัญญาต่ำและสูง.....	55

สารบัญภาพ (ต่อ)

ภาพที่		หน้า
15	กราฟแท่งแสดงค่ามัชฌิมเลขคณิตของคะแนนเจตคติต่อกลุ่มที่วัดโดยตรงด้วย มาตรรวมการประมาณค่าของกลุ่มตัวอย่างที่มีความต้องการทางปัญญาต่ำ และสูง.....	56
16	กราฟแท่งแสดงค่ามัชฌิมเลขคณิตของคะแนนเจตคติต่อกลุ่มที่วัดโดยตรงด้วย มาตรวัดระดับความรู้สึกรู้สึกของกลุ่มตัวอย่างที่มีความต้องการทางปัญญาต่ำ และสูง.....	57
17	กราฟแท่งแสดงค่ามัชฌิมเลขคณิตของคะแนนความลำเอียงระหว่างกลุ่มที่วัด โดยตรงด้วยมาตรรวมการประมาณค่า ในกลุ่มตัวอย่างที่มีความต้องการทาง ปัญญาต่ำและสูง.....	59
18	กราฟแท่งแสดงค่ามัชฌิมเลขคณิตของคะแนนความลำเอียงระหว่างกลุ่มที่วัด โดยตรงด้วยมาตรวัดระดับความรู้สึกรู้สึก ในกลุ่มตัวอย่างที่มีความต้องการทาง ปัญญาต่ำและสูง.....	59
19	ภาพการกระจายของข้อมูลระหว่างคะแนนความลำเอียงระหว่างกลุ่มที่วัด โดยนัย กับคะแนนความลำเอียงระหว่างกลุ่มที่วัดโดยตรงด้วยมาตรรวมการ ประมาณค่า ในกลุ่มตัวอย่างที่มีความต้องการทางปัญญาสูง.....	61
20	ภาพการกระจายของข้อมูลระหว่างคะแนนความลำเอียงระหว่างกลุ่มที่วัด โดยนัย กับคะแนนความลำเอียงระหว่างกลุ่มที่วัดโดยตรงด้วยมาตรวัดระดับ ความรู้สึกรู้สึก ในกลุ่มตัวอย่างที่มีความต้องการทางปัญญาสูง.....	61
21	ภาพการกระจายของข้อมูลระหว่างคะแนนความลำเอียงระหว่างกลุ่มที่วัด โดยนัย กับคะแนนความลำเอียงระหว่างกลุ่มที่วัดโดยตรงด้วยมาตรรวมการ ประมาณค่า ในกลุ่มตัวอย่างที่มีความต้องการทางปัญญาต่ำ.....	62
22	ภาพการกระจายของข้อมูลระหว่างคะแนนความลำเอียงระหว่างกลุ่มที่วัด โดยนัย กับคะแนนความลำเอียงระหว่างกลุ่มที่วัดโดยตรงด้วยมาตรวัดระดับ ความรู้สึกรู้สึก ในกลุ่มตัวอย่างที่มีความต้องการทางปัญญาต่ำ.....	63
23	กราฟแท่งแสดงค่ามัชฌิมเลขคณิตของคะแนนการประเมินเรียงความกลุ่มตน และกลุ่มอื่นด้วยมาตรรวมการประมาณค่า ในกลุ่มตัวอย่างที่มีความต้องการ ทางปัญญาต่ำและสูง	65

สารบัญภาพ (ต่อ)

ภาพที่		หน้า
24	กราฟแท่งแสดงค่ามัชฌิมเลขคณิตของคะแนนการประเมินเรียงความกลุ่มตน และกลุ่มอื่นด้วยมาตรวัดระดับความรู้สึก ในกลุ่มตัวอย่างที่มีความต้องการทาง ปัญญาต่ำและสูง	65
25	การเปรียบเทียบคะแนนการประเมินคุณลักษณะทางบวกของคนในกลุ่มตนและ กลุ่มอื่น โดยกลุ่มตัวอย่างที่มีความต้องการทางปัญญาต่ำ.....	73
26	การเปรียบเทียบคะแนนการประเมินคุณลักษณะทางลบของคนในกลุ่มตนและ กลุ่มอื่น โดยกลุ่มตัวอย่างที่มีความต้องการทางปัญญาต่ำ.....	73
27	การเปรียบเทียบคะแนนการประเมินคุณลักษณะทางบวกของคนในกลุ่มตนและ กลุ่มอื่น โดยกลุ่มตัวอย่างที่มีความต้องการทางปัญญาสูง.....	74
28	การเปรียบเทียบคะแนนการประเมินคุณลักษณะทางลบของคนในกลุ่มตนและ กลุ่มอื่น โดยกลุ่มตัวอย่างที่มีความต้องการทางปัญญาสูง.....	74
29	การเปรียบเทียบคะแนนการประเมินคุณลักษณะทางบวกของเรียงความของ คนในกลุ่มตนและกลุ่มอื่น โดยกลุ่มตัวอย่างที่มีความต้องการทางปัญญาต่ำ.....	78
30	การเปรียบเทียบคะแนนการประเมินคุณลักษณะทางลบของเรียงความของ คนในกลุ่มตนและกลุ่มอื่น โดยกลุ่มตัวอย่างที่มีความต้องการทางปัญญาต่ำ.....	78

บทที่ 1

บทนำ

ความเป็นมาและความสำคัญของปัญหา

เมื่อบุคคลเข้าเป็นสมาชิกของกลุ่มทางสังคมใดๆ บุคคลย่อมต้องผ่านกระบวนการสังคม
ประภคิต (socialization) หรือการหล่อหลอมทางสังคม ซึ่งเป็นกระบวนการที่บุคคลจะได้รับการถ่ายทอดหรือปลูกฝังบรรทัดฐานทางสังคม วัฒนธรรม ค่านิยม ความเชื่อ และมาตรฐานทางพฤติกรรม
ของกลุ่มหรือองค์กรที่ตนเข้าเป็นสมาชิก

ความเชื่อ (belief) เกี่ยวกับคุณลักษณะต่างๆ ของกลุ่ม เจตคติ (attitude) หรือความรู้สึก
ที่บุคคลมีต่อกลุ่ม และแนวทางปฏิบัติหรือมาตรฐานทางพฤติกรรม (behavior) ซึ่งสมาชิกในกลุ่ม
ที่บุคคลเข้าเป็นสมาชิกมีต่อกลุ่มและสมาชิกอื่นในกลุ่มตน ตลอดจนกลุ่มและสมาชิกในกลุ่มอื่น
เป็นปัญญาทางสังคม (social cognition) ที่มักถูกถ่ายทอดผ่านกระบวนการดังกล่าวอยู่เสมอ ไม่
ว่าความเชื่อ เจตคติ และแนวทางปฏิบัติต่อกลุ่มตนและกลุ่มอื่นนั้นจะเป็นไปในทางบวกหรือทาง
ลบ และตรงกับความเป็นจริงหรือไม่ก็ตาม

โดยทั่วไปเรามักพบว่ากลุ่มทางสังคมต่างๆ ถ่ายทอดความเชื่อ เจตคติ และธรรมเนียม
ปฏิบัติต่อกันในกลุ่มตนที่เป็นไปในทางบวกมากกว่าต่อกันในกลุ่มอื่น ความไม่เท่าเทียมระหว่าง
กลุ่มนี้เราอาจเรียกได้ว่าเป็นความลำเอียงระหว่างกลุ่ม ซึ่งหมายถึงการเข้าข้างกลุ่มตน เห็นว่ากลุ่ม
ตนดีกว่ากลุ่มอื่น

ปัญญาทางสังคมที่มีต่อกลุ่มอื่นซึ่งมักจะเป็นไปในทางบวกน้อยกว่า และในบางกรณีก็
อาจกลับกลายเป็นทางลบไปเสียเลยนั้น อาจแบ่งได้เป็น ความเชื่อทางลบเกี่ยวกับคุณลักษณะ
ต่างๆ ของกลุ่มอื่น เรียกว่าเป็น ภาพในความคิด (stereotype) เจตคติหรือการประเมินทางลบที่มี
ต่อกลุ่มอื่น ซึ่งมักเป็นผลมาจากภาพในความคิดที่มีต่อกลุ่มนั้น เรียกว่า อคติ (prejudice) ส่วน
พฤติกรรมทางลบ หรือการปฏิบัติต่อกลุ่มอื่นไม่เท่าเทียมกับกลุ่มของตน เรียกว่า การเลือกปฏิบัติ
(discrimination)

ยิ่งนานวันปัญญาทางสังคมเหล่านี้ก็ยิ่งตอกผลึก มีความเข้มข้นขึ้น และหล่อหลอมให้เกิด
ความลำเอียงเข้าข้างกลุ่มตน ทำให้เกิดเจตคติ ภาพในความคิดและอคติต่อกลุ่มอื่นที่ฝังแน่นใน
จิตใจของบุคคล ความลำเอียงระหว่างกลุ่มที่เกิดจากการสั่งสมมานานเหล่านี้เอง ที่เป็นต้นตอ
ของปัญหาจำนวนมากในสังคมปัจจุบัน เช่น ปัญหาระหว่างเชื้อชาติ ชนชั้น สถาบัน

ผู้วิจัยได้สำรวจตนเองและคนใกล้ชิด และพบว่าบ่อยครั้งที่คนเราใช้ความลำเอียงเข้าข้างกลุ่มตน รวมทั้งอคติและภาพในความคิดต่อกลุ่มอื่นไปตัดสินสมาชิกในกลุ่มของตนและกลุ่มอื่น โดยไม่รู้ตัว แม้กระทั่งในสถานการณ์ที่ยังไม่รู้จัก และยังไม่ทันได้เข้าไปปฏิสัมพันธ์กับสมาชิกของกลุ่มที่ตนเข้าไปเป็นสมาชิก และกลุ่มอื่นที่ไม่ใช่กลุ่มของตนเลย ผู้วิจัยจึงเกิดคำถามขึ้นว่า เป็นไปได้หรือไม่ ที่จิตใจของมนุษย์เราส่วนใหญ่ มีความพร้อมหรือมีแนวโน้มโดยธรรมชาติที่จะเกิดความลำเอียงระหว่างกลุ่มในทันทีที่เกิดการแบ่งกลุ่มขึ้น หากเป็นเช่นนั้น เท่ากับว่า การเกิดความลำเอียงไม่เพียงแต่เกิดจากการได้รับเมล็ดพันธุ์ แสงแดด น้ำ และปุ๋ยจากภายนอกเท่านั้น แต่จิตใจของเรายังเป็นผืนดินอุดมซึ่งมีสภาพเหมาะกับการเติบโตของเมล็ดพันธุ์ชนิดนี้เป็นอยู่อีกด้วย

หากความลำเอียงระหว่างกลุ่มเกิดขึ้นโดยอัตโนมัติ และมักได้รับการตอกย้ำบ่อยๆ ต่อมาในภายหลังด้วยแล้ว เราจะหลีกเลี่ยงอิทธิพลของความลำเอียงระหว่างกลุ่มที่อาจจะผลมีต่อการปฏิสัมพันธ์ และการตัดสินใจทางสังคมในสถานการณ์ต่างๆ ได้หรือไม่ มีนักวิจัยจำนวนมากศึกษาหาวิธีลดและแก้ไขอคติเช่นนี้ และเสนอว่า การให้ข้อมูลเพิ่ม การมีประสบการณ์ตรง และการคิดพิจารณาเพิ่มจะช่วยลดความลำเอียงระหว่างกลุ่มลงได้ อย่างน้อยแม้ไม่สามารถขจัดให้หมดไป แต่เราก็สามารถป้องกันไม่ให้ความลำเอียงระหว่างกลุ่มมีผลกระทบต่อ การตัดสินใจทางสังคมที่สำคัญๆ และกระทบต่อความสัมพันธ์ระหว่างกลุ่มจนนำไปสู่ความขัดแย้งได้

ดังนั้น ผู้วิจัยจึงเกิดความสนใจที่จะศึกษาถึงกระบวนการเกิดความลำเอียงระหว่างกลุ่มว่าเริ่มเกิดขึ้นตั้งแต่ขั้นสร้างกลุ่มจริงหรือไม่ และความลำเอียงที่เกิดขึ้นตั้งแต่ขั้นสร้างกลุ่มนี้มีอิทธิพลต่อการตัดสินใจทางสังคมมากน้อยเพียงใด และหากการคิดพิจารณาข้อมูลอย่างเป็นระบบเป็นทางออกสู่การลดความลำเอียงระหว่างกลุ่มแล้ว คนที่มีความต้องการทางปัญญาสูงซึ่งชอบทำกิจกรรมที่ต้องใช้ความคิดจะสามารถต้านทานต่ออิทธิพลของความลำเอียงระหว่างกลุ่มที่เกิดขึ้นโดยอัตโนมัตินี้ได้ดีกว่าคนที่มีความต้องการทางปัญญาดำหรือไม

แนวคิด ทฤษฎี และงานวิจัยที่เกี่ยวข้อง

ความลำเอียงระหว่างกลุ่ม

Allport (1954) กล่าวไว้ในหนังสือเรื่อง *The Nature of Prejudice* ของเขาว่า “จิตใจของมนุษย์ต้องคิดโดยอาศัยความช่วยเหลือจากการจัดประเภท... ซึ่งเมื่อเกิดขึ้นแล้ว การจัดประเภทจะกลายเป็นพื้นฐานของการตัดสินใจต่างๆ ไปที่เกิดขึ้นโดยอัตโนมัติ เราไม่สามารถหลีกเลี่ยงกระบวนการนี้ได้ และต้องใช้ชีวิตโดยอาศัยกระบวนการจัดประเภทเช่นนี้เอง” มุมมองของ Allport นี้สอดคล้อง

คล้องกับนักจิตวิทยาสังคมอีกหลายๆ คน ที่เชื่อว่าภาพในความคิด ความลำเอียง และอคติ ย่อมเกิดขึ้นอย่างไม่อาจหลีกเลี่ยงเมื่อเกิดการจัดประเภท การแบ่งแยกกลุ่มทางสังคม

Jones (1983) เสนอว่า การจัดประเภททางสังคมอาจทำได้ด้วยเกณฑ์หลายอย่าง เช่น ผู้หญิง - ผู้ชาย เด็ก - ผู้ใหญ่ แต่การจัดประเภททางสังคมที่เป็นพื้นฐานที่สุดคือการแบ่งเป็น "กลุ่มตน" และ "กลุ่มอื่น" เมื่อบุคคลรับรู้ตัวตนเป็นสมาชิกกลุ่มใดแล้ว เขาจะเกิดความเชื่อว่าเป็นสมาชิกในกลุ่มมีความคล้ายคลึงกันในเรื่องอื่นๆ นอกเหนือจากเกณฑ์ที่ใช้ในการจัดประเภทที่ทำให้เกิดกลุ่มขึ้นมา (Allen & Wilder, 1975; Brown & Abrams, 1986; Doise, 1978; Hogg & Turner, 1985 – อ้างอิงใน Perdue, Dovidio, Gurtman, & Tyler, 1990) มองว่ากลุ่มอื่นมีความซับซ้อนน้อยกว่า สมาชิกกลุ่มอื่นมีความแตกต่างหรือเป็นเอกัตบุคคลน้อยกว่าสมาชิกในกลุ่มตน (Brigham & Barkowitz, 1978; Judd & Park, 1988; Linville & Jones, 1980; Park & Rothbart, 1982; Simon & Brown, 1987– อ้างอิงใน Perdue et al.)

ที่สำคัญก็คือ เมื่อเกิดการแบ่งกลุ่มขึ้นแล้ว บุคคลมักมองกลุ่มที่ตนเป็นสมาชิกในทางที่ดีกว่ากลุ่มอื่นที่เราไม่ได้เป็นสมาชิก เราเรียกปรากฏการณ์นี้ว่าความลำเอียงระหว่างกลุ่ม (intergroup bias) หากเกิดขึ้นระหว่างเชื้อชาติก็เรียกว่าเป็นความลำเอียงระหว่างเชื้อชาติ (ethnocentrism) หรือการคลั่งชาติ (Sumner, 1906) โดยบุคคลมักจะแบ่งรางวัลและทรัพยากรให้คนในกลุ่มตนมากกว่า (Tajfel, 1970; Wilder, 1986) ให้ความช่วยเหลือคนในกลุ่มตนมากกว่า (Piliavin, Dovidio, Gaertner, & Clark, 1981) และเชื่อว่าคนในกลุ่มตนมีคุณลักษณะทางบวกมากกว่าสมาชิกกลุ่มอื่น (Brewer, 1979; Gaertner, Mann, Murrell, & Dovidio, 1989) โดยผลของการลำเอียงเข้าข้างกลุ่มตนจะเข้มข้นและเห็นได้ชัดกว่าการแสดงอคติ หรือความรังเกียจเพียงฉาบฉวยต่อกลุ่มอื่น (Brewer)

กล่าวโดยสรุปก็คือ ในขณะที่บุคคลมักมีความเชื่อ ความรู้สึก และแบบแผนพฤติกรรมทางบวกต่อกลุ่มตน บุคคลอาจมีความเชื่อทางลบ หรือภาพในความคิด (stereotype) ความรู้สึกหรือเจตคติทางลบ ที่เรียกว่าอคติ (prejudice) และแบบแผนพฤติกรรมต่อกลุ่มอื่นไปในทางลบหรือไม่เท่าเทียมกับกลุ่มตน เรียกว่าการเลือกปฏิบัติ (discrimination)

ความลำเอียงระหว่างกลุ่มหรือเชื้อชาตินี้จะกลายเป็นส่วนหนึ่งของมรดกทางสังคม ในรูปของบรรทัดฐาน ความเชื่อ และค่านิยมที่ถ่ายทอดไปยังสมาชิกรุ่นต่อๆ มา ผ่านทางกระบวนการสังคมประภคิต หรือการหล่อหลอมทางสังคม ไม่มีใครหนีพ้นไปจากการเรียนรู้สิ่งเหล่านี้จากสังคมที่ตนเป็นสมาชิกอยู่ได้ (Ehrlich, 1973)

ความลำเอียงระหว่างกลุ่มที่มีองค์ประกอบความเป็นกลุ่มน้อยที่สุด

นอกจากความลำเอียงระหว่างกลุ่มจะเกิดขึ้นกับกลุ่มที่ก่อตั้งมานาน มีประวัติศาสตร์ มีการร่วมทุกข์ร่วมสุขภายในกลุ่ม มีปฏิสัมพันธ์กับกลุ่มอื่น ไม่ว่าจะในทางร่วมมือหรือขัดแย้งแข่งขัน และได้ถ่ายทอดความคิดความเชื่อเกี่ยวกับกลุ่มตนและกลุ่มอื่นสู่สมาชิกใหม่ที่เข้ามาในกลุ่มอย่างต่อเนื่องแล้ว กลุ่มที่เพิ่งจะก่อตั้งขึ้นและมีองค์ประกอบความเป็นกลุ่มน้อยที่สุด (minimal group) ก็อาจเกิดความลำเอียงเข้าข้างกลุ่มตนในทันทีที่เกิดการจัดประเภทได้

Tajfel (1970) ได้ทำการวิจัยกับเด็กนักเรียนวัย 14 – 15 ปี ในอังกฤษ โดยแบ่งกลุ่มด้วยการสุ่ม แต่บอกกับผู้ร่วมการทดลองว่า เขาถูกแบ่งกลุ่มด้วยการประมาณจำนวนจุดที่ถูกฉายขึ้นบนจอภาพ โดยแบ่งเป็นกลุ่มที่มองเห็นมากกว่าจำนวนจุดจริง และกลุ่มที่มองเห็นน้อยกว่าจำนวนจุดจริง ผู้ร่วมการทดลองแต่ละคนไม่รู้ว่าสมาชิกในกลุ่มตนและกลุ่มอื่นเป็นใครบ้าง จัดเป็นกลุ่มที่มีองค์ประกอบความเป็นกลุ่มน้อยที่สุด (minimal group situation) ตามลักษณะที่ Tajfel, Billig, Bundy และ Flament (1971) สรุปลงไว้ คือ สมาชิกในกลุ่มไม่เคยมีปฏิสัมพันธ์กันแบบตัวต่อตัว ไม่มีใครรู้จักตัวตนของสมาชิกคนใดทั้งในกลุ่มของตนและในกลุ่มอื่น ไม่มีใครมีผลประโยชน์ต่อกัน หลังจากนั้น เมื่อให้เล่นเกมและตัดสินว่าจะให้รางวัลสมาชิกในกลุ่มตนและกลุ่มอื่นอย่างไร ปรากฏว่าผู้ร่วมการทดลองมีแบบแผนการให้รางวัลที่เข้าข้างกลุ่มของตนอย่างเห็นได้ชัด

ที่เกิดผลเช่นนี้ อาจอธิบายตามทฤษฎีอัตลักษณ์ทางสังคม (Social Identity Theory – Tajfel & Turner, 1986) และทฤษฎีการจัดประเภทตนเอง (Self-categorization Theory – Turner, Hogg, Oakes, Reicher, & Wetherell, 1987) ได้ว่า การลำเอียงเข้าข้างกลุ่มของตนนั้นเป็นผลมาจากแรงจูงใจที่ต้องการมีอัตมโนทัศน์ (self-concept) ทางบวก หรือการเพิ่มความนับถือตนเอง (self-esteem) นั้นเอง

เนื่องจากอัตมโนทัศน์ของบุคคลประกอบด้วยอัตลักษณ์ส่วนบุคคล (personal identity) และอัตลักษณ์ทางสังคม (social identity) ซึ่งหมายถึงสมาชิกภาพของบุคคลในกลุ่มทางสังคม และสถานภาพของกลุ่มที่บุคคลเป็นสมาชิกเมื่อเปรียบเทียบกับกลุ่มอื่นๆ หากกลุ่มที่ตนเป็นสมาชิกได้รับการประเมินดีกว่า เหนือกว่าเมื่อเปรียบเทียบกับกลุ่มอื่น บุคคลก็จะรู้สึกภาคภูมิใจ รู้สึกว่ากลุ่มของตนดีเด่น ทำให้อัตลักษณ์ทางสังคมของเขาเป็นไปในทางบวก และมีผลไปเสริมให้บุคคลมีอัตมโนทัศน์ทางบวกมากขึ้น มีความนับถือในตนเองสูงขึ้น นั่นจึงเป็นแรงจูงใจให้บุคคลมีแนวโน้มที่จะมีความลำเอียงในการประเมินกลุ่มตนดีกว่ากลุ่มอื่น

แต่ต่อมา Cadinu และ Rothbart (1996) ได้แย้งว่า อันที่จริงแล้ว การเกิดความลำเอียงเข้าข้างกลุ่มของตนในกรณีกลุ่มที่มีองค์ประกอบความเป็นกลุ่มน้อยที่สุดไม่ได้มีสาเหตุมาจากแรงจูงใจที่จะประเมินกลุ่มดี เพื่อให้ตนเองในฐานะสมาชิกกลุ่มพลอยได้รับอัตมโนทัศน์และความนับ

ถือตนเองสูงขึ้นไปด้วย แต่กลับเป็นทิศทางตรงกันข้าม นั่นคือ อิทธิพลจากการที่บุคคลมองตนเองทางบวกแผ่ขยายไปยังกลุ่มที่ตนเข้าเป็นสมาชิก

Cadinu และ Rothbart (1996) เสนอว่า ความลำเอียงระหว่างกลุ่มในสถานการณ์กลุ่มที่องค์ประกอบความเป็นกลุ่มน้อยที่สุดเกิดจากกระบวนการ 2 อย่าง คือ กระบวนการเกี่ยวโยงเข้ากับตนเอง (self-anchoring process) เป็นการประเมินสิ่งที่เกี่ยวข้องสัมพันธ์กับตนเองโดยใช้คุณลักษณะของตนเองเป็นฐาน และกระบวนการจำแนกแยกแยะ (differentiation process) หรือเปรียบเทียบสิ่งอื่นที่ไม่เกี่ยวข้องหรือไม่สัมพันธ์กับตนเองว่ามีคุณลักษณะตรงกันข้ามกับตนเอง

เมื่อนำมาใช้กับเรื่องกลุ่ม เราอาจเรียกกระบวนการนี้ว่า กระบวนการเกี่ยวโยงกลุ่มเข้ากับตนเอง และกระบวนการเปรียบเทียบกลุ่มอื่นกับกลุ่มตน กล่าวคือ เมื่อบุคคลรับรู้ว่าคุณกลุ่มเข้ามามีความสัมพันธ์เป็นหน่วยเดียวกับตนเอง (unit relationship) แล้ว ภาพลักษณ์ทางบวกที่บุคคลมีต่อตนเองก็จะแผ่ขยายไปยังกลุ่มนั้น ทำให้บุคคลประเมินกลุ่มที่ตนเป็นสมาชิกตามประสบการณ์ทางบวกที่มีต่ออัตลักษณ์ของตนเอง ดังนั้น แม้จะยังไม่เคยมีประสบการณ์กับกลุ่มที่ตนเป็นสมาชิกเลย บุคคลก็มีความพร้อมที่จะลำเอียงเข้าข้างกลุ่มได้ทันทีด้วยการเกี่ยวโยงกลุ่มเข้ากับตนเอง และขณะเดียวกันก็พร้อมที่จะประเมินกลุ่มอื่นที่ไม่ใช่กลุ่มตนในทางลบหรือด้อยกว่ากลุ่มของตนด้วยการจำแนกแยกแยะ หรือเปรียบเทียบ

จากข้อสันนิษฐานเบื้องต้นดังกล่าว Cadinu และ Rothbart (1996) ได้ทำการทดลอง โดยจัดผู้ร่วมการทดลองเข้ากลุ่มโดยการสุ่ม แต่บอกให้ผู้ร่วมการทดลองรับรู้ว่าเป็นการแบ่งตามความชอบในภาพวาดของศิลปินคนใดคนหนึ่งจาก 2 คน ที่ได้ให้ผู้ร่วมการทดลองดูและประเมิน โดยชื่อศิลปินทั้งสองคนนั้นเป็นชื่อที่ผู้วิจัยตั้งขึ้นโดยไม่มีตัวตนจริงแต่อย่างใด นอกจากนั้นยังมีกลุ่มควบคุมที่ไม่ถูกจัดเข้ากลุ่มใดด้วย

จากนั้นผู้ร่วมการทดลองได้ฟังเทปคำชี้แจงที่กล่าวว่าความชอบทางศิลปะมีความสัมพันธ์กับลักษณะทางจิตวิทยาบางอย่างของบุคคล ผู้ร่วมการทดลองแต่ละคนได้รับข้อมูลลักษณะการ (trait) ทางบวกและทางลบของกลุ่มใดกลุ่มหนึ่งจาก 2 กลุ่มดังกล่าวบนมาตราลิเคิร์ตที่มีค่า 1 ถึง 9 โดยได้รับคำชี้แจงว่ากรวิจัยนี้ต้องการศึกษาว่าเมื่อบุคคลได้รับข้อมูลลักษณะของคนกลุ่มหนึ่งแล้ว จะสามารถอนุมานลักษณะของอีกกลุ่มหนึ่งได้แม่นยำเพียงใด แล้วจึงให้ผู้ร่วมการทดลองประเมินลักษณะการทางบวกและทางลบของกลุ่มตน หรือกลุ่มอื่น และของตนเอง บนมาตราแบบเดียวกันกับข้อมูลที่ได้รับ โดยในการทดลองที่ 1 ให้ประเมินตนเองหลังจากประเมินกลุ่ม ในการทดลองที่ 2 ให้ประเมินตนเองก่อนประเมินกลุ่ม และในการทดลองที่ 3 ประเมินครั้งหนึ่งของผู้ร่วมการทดลองประเมินตนเองหลังจากประเมินกลุ่ม และอีกครั้งหนึ่งประเมินตนเองก่อนประเมินกลุ่ม

ผลปรากฏว่าในเงื่อนไขที่ผู้ร่วมการทดลองไม่ได้เข้าเป็นสมาชิกกลุ่มใด และเงื่อนไขที่จัดเข้าเป็นสมาชิกกลุ่มซึ่งได้รับข้อมูลของกลุ่มตนเองแล้วให้ประเมินกลุ่มอื่นนั้น คะแนนการประเมิน

ตนเองกับคะแนนการประเมินกลุ่มที่ตนไม่ได้เป็นสมาชิกมีความแตกต่างกันทั้งในคุณลักษณะทางบวกและทางลบอย่างมีนัยสำคัญทางสถิติ โดยผู้ร่วมการทดลองประเมินว่าตนเองมีคุณลักษณะทางบวกสูง และคุณลักษณะทางลบต่ำ ในขณะที่กลุ่มที่ตนไม่ได้เป็นสมาชิกมีคุณลักษณะทางบวกต่ำกว่าตนเอง และมีคุณลักษณะทางลบสูงกว่าตนเอง แสดงให้เห็นถึงกระบวนการเปรียบเทียบต่างกลุ่มอื่นกับตนเอง กล่าวคือ เมื่อกลุ่มที่ให้ประเมินไม่ใช่กลุ่มที่ตนเป็นสมาชิก กลุ่มนั้นย่อมมีลักษณะต่างจากตนเอง

ในขณะที่เงื่อนไขที่ผู้ร่วมการทดลองเข้าเป็นสมาชิกกลุ่มใดกลุ่มหนึ่ง แต่ได้รับข้อมูลของกลุ่มอื่นแล้วให้ประเมินกลุ่มตนเองนั้น คะแนนการประเมินตนเองกับคะแนนการประเมินกลุ่ม (ที่ตนเป็นสมาชิก) มีความใกล้เคียงกัน โดยผู้ร่วมการทดลองประเมินว่าตนเองและกลุ่มตนมีคุณลักษณะทางบวกสูง และคุณลักษณะทางลบต่ำ แสดงให้เห็นถึงกระบวนการเกี่ยวข้องของกลุ่มเข้ากับตนเอง กล่าวคือ เมื่อกลุ่มที่ให้ประเมินคือกลุ่มที่ตนเป็นสมาชิก กลุ่มนั้นย่อมมีลักษณะคล้ายคลึงกับตนเอง ทั้งนี้ในกรณีที่ให้ประเมินตนเองก่อนการประเมินกลุ่มจะเห็นผลดังกล่าวได้ชัดเจนกว่าในกรณีที่ให้ประเมินกลุ่มก่อนการประเมินตนเอง

นอกจากนี้ ในการทดลองที่ 4 ซึ่งมีวัตถุประสงค์เพื่อทดสอบว่าการแผ่ขยายคุณลักษณะระหว่างบุคคลกับกลุ่มตนนั้นเป็นไปในทิศทางใด ได้ให้ผู้ร่วมการทดลองทำงาน 4 ชิ้น จากนั้นผู้ร่วมการทดลองได้รับผลป้อนกลับซึ่งเป็นคุณลักษณะเกี่ยวกับความสามารถในการทำงานที่เพิ่งผ่านไป แล้วให้ประเมินกลุ่มหรือคนในกลุ่ม โดยมี 4 เงื่อนไข คือ

- 1 - ให้ข้อมูลของตนเอง แล้วให้อनुমানลักษณะโดยรวมของกลุ่มตน
- 2 - ให้ข้อมูลโดยรวมของกลุ่มตน แล้วให้อनुমানลักษณะของตนเอง
- 3 - ให้ข้อมูลของบุคคลคนหนึ่งในกลุ่มตน แล้วให้อनुমানลักษณะโดยรวมของกลุ่มตน
- 4 - ให้ข้อมูลโดยรวมของกลุ่มตน แล้วให้อनुমানลักษณะของบุคคลคนหนึ่งในกลุ่มตน

ผลปรากฏว่า เมื่อมีตนเองเข้ามาเกี่ยวข้อง การประเมินจะเป็นไปในทิศทางที่แผ่ขยายลักษณะของตนไปยังกลุ่ม หรือใช้ตัวเองเป็นหลักในการประเมินกลุ่ม เพราะหลักฐานที่ว่า ในเงื่อนไขที่ 1 คะแนนการประเมินตนเองและกลุ่มจะมีความใกล้เคียงกันมากกว่าเงื่อนไขที่ 2 โดยคะแนนการประเมินตนเองจะมีความเข้มข้นกว่าคะแนนการประเมินกลุ่ม ดังที่ผู้วิจัยใช้คำว่ากลุ่มเป็นสำเนาของเรา จึงมีความคล้ายคลึงกับเรา แต่เข้มข้นน้อยกว่า

ส่วนในกรณีที่ไม่มีตนเองเข้ามาเกี่ยวข้อง การประเมินจะเป็นไปในทิศทางที่แผ่ขยายลักษณะของกลุ่มไปยังบุคคล เพราะในเงื่อนไขที่ 4 คะแนนการประเมินบุคคลและกลุ่มจะมีความใกล้เคียงกันมากกว่าเงื่อนไขที่ 3 แสดงว่าบุคคลมักประเมินผู้อื่นโดยใช้คุณลักษณะของกลุ่มเป็นหลัก ซึ่งเป็นทิศทางตรงกันข้ามกับกรณีแรกที่มีตนเองเข้ามาเกี่ยวข้อง

นอกจากนี้ ยังมีทฤษฎีความสมดุลของอัตลักษณ์ (Balance Identity Theory) ซึ่ง Greenwald, Banaji, Rudman, Farnham, Nosek และ Mellott (2002) ได้บูรณาการขึ้นจาก ทฤษฎีในแนวความสมดุลหรือความสอดคล้องทางปัญญา (cognitive consistency) ผสมผสาน กับวิวัฒนาการของการวัดปัญญาทางสังคมโดยนัย (implicit social cognition) ซึ่งเป็นวิธีวัดทาง อ้อมโดยใช้การทดสอบการเชื่อมโยงโดยนัย (Implicit Association Test - Greenwald, McGhee, & Schwartz, 1998) ทฤษฎีดังกล่าวให้คำอธิบายที่สอดคล้องกับความเห็นของ Cadinu และ Rothbart (1996) โดยทฤษฎีนี้เสนอว่าเป็นไปได้ที่เราจะแผ่ขยายการประเมินตนเองทางบวกไปยัง กลุ่มที่เราเข้าเป็นสมาชิก เพื่อให้เกิดภาวะสมดุลระหว่างตัวตนของเรา กลุ่มที่เราเป็นสมาชิก และ คุณลักษณะของเราและกลุ่ม

ทฤษฎีความสมดุลของอัตลักษณ์นิยามภาวะสันนิษฐานทางปัญญาทางสังคม 4 ตัวที่เรา ค้นเคยกันคืออยู่แล้วด้วยเกณฑ์การเชื่อมโยงระหว่างมโนทัศน์ ดังตารางที่ 1 โดยมีข้อสันนิษฐาน เบื้องต้นว่าข้อความรู้ทางสังคมที่สำคัญๆ สามารถแสดงในรูปแบบเครือข่ายของความเชื่อมโยงที่มี ความเข้มข้นต่างๆ กันไป ระหว่างมโนทัศน์บุคคลหรือกลุ่ม กับมโนทัศน์คุณลักษณะต่าง ๆ ทั้งที่มี และไม่มี การประเมิน โดยมีตัวตนของบุคคลเป็นศูนย์กลางของโครงสร้างความรู้ทางสังคม

ตารางที่ 1

ภาวะสันนิษฐานเกี่ยวกับตนเองและกลุ่มทางสังคม แบ่งตามลักษณะการเชื่อมโยงระหว่างมโนทัศน์

	คุณลักษณะที่มีการประเมิน (valence attribute)	คุณลักษณะที่ไม่มีการประเมิน (non-valence attribute)
ตนเอง (self)	ความนับถือตนเอง (Self-esteem) คือการเชื่อมโยงระหว่าง มโนทัศน์ตนเอง กับ มโนทัศน์คุณลักษณะที่มีการประเมิน	อัตมโนทัศน์ (Self-concept) คือการเชื่อมโยงระหว่าง มโนทัศน์ตนเอง กับ มโนทัศน์คุณลักษณะที่ไม่มีการประเมิน
สิ่งอื่น (กลุ่ม / วัตถุ) (other)	เจตคติ (Attitude) คือการเชื่อมโยงระหว่าง ที่หมายหรือกลุ่มทางสังคม กับ มโนทัศน์คุณลักษณะที่มีการประเมิน	ภาพในความคิด (Stereotype) คือการเชื่อมโยงระหว่าง กลุ่มทางสังคม กับ มโนทัศน์คุณลักษณะที่ไม่มีการประเมิน ตั้งแต่ 1 ลักษณะขึ้นไป

ที่มา : สรุปจากแนวความคิดของ Greenwald, Banaji, Rudman, Farnham, Nosek และ Mellott (2002)

ทั้งนี้ ตัวตนของบุคคลย่อมได้รับการประเมินทางบวกเสมอ กล่าวคือ ความนับถือตนเอง (self-esteem) มักเป็นความสัมพันธ์ระหว่างมโนทัศน์ตนเอง (self) กับคุณลักษณะที่เป็นการประเมินในทางบวก และจากการสังเกตเชิงประจักษ์จำนวนมากก็พบว่าความนับถือตนเองในบุคคลทั่วไป มักเป็นไปในทางบวก จึงแปรมาเป็นข้อสันนิษฐานเบื้องต้นของทฤษฎีนี้ว่า ในคนส่วนใหญ่ มโนทัศน์ตนเองจะเชื่อมโยงกับมโนทัศน์คุณลักษณะทางบวกเสมอ

จากข้อสันนิษฐานเบื้องต้นดังกล่าว จึงเป็นไปได้ที่บุคคลซึ่งมีความนับถือตนเองหรือมีการประเมินตนเองทางบวก เมื่อเข้าเป็นสมาชิกกลุ่มทางสังคม หรือมีอัตลักษณ์ทางสังคม (social identity) ว่าตนเป็นสมาชิกของกลุ่มใดแล้ว ก็ย่อมมีแนวโน้มที่จะประเมินกลุ่มที่ตนเป็นสมาชิกในทางที่ดีด้วย เพื่อรักษาสภาวะสมดุลของการเชื่อมโยงระหว่างปัญญาทางสังคมเกี่ยวกับตนเองและกลุ่ม ดังในภาพที่ 1

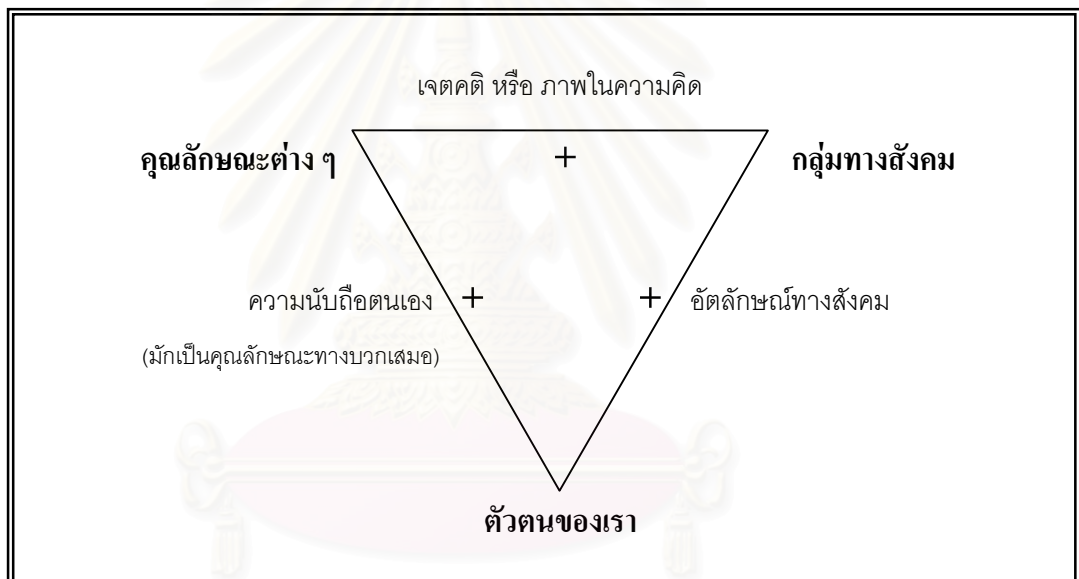

ภาพที่ 1 การเชื่อมโยงระหว่างตัวตน กลุ่มทางสังคม และคุณลักษณะต่างๆ

นอกจากนี้ หากจะอธิบายสาเหตุของความลำเอียงระหว่างกลุ่มจากมุมมองของทฤษฎีวิวัฒนาการ ก็อาจเป็นไปได้ว่าคนเรามีสภาวะทางจิตที่ “พร้อม” ที่จะลำเอียงเข้าข้างกลุ่มตน Krebs และ Denton (1997) กล่าวว่า กลไกทางจิตของมนุษย์มีวิวัฒนาการไปในทิศทางที่มีแนวโน้มจะเกิดความลำเอียงเข้าข้างกลุ่มตน เพราะความลำเอียงเช่นนี้จะช่วยให้อยู่รอด ด้วยกลไกการตอบแทนซึ่งกันและกัน (reciprocity) ถ้าเราประเมินและปฏิบัติต่อคนในกลุ่มของเราดี ก็ย่อมได้รับการประเมินและปฏิบัติที่ดีจากเขาตอบกลับมา ดังนั้นจึงเป็นไปได้ที่จิตใจของเราจะเชื่อมโยงกลุ่มตนเข้ากับคุณลักษณะทางบวกโดยอัตโนมัติ ซึ่งจะนำไปสู่ความลำเอียงระหว่างกลุ่ม แม้จะเป็นกลุ่มที่เรายังไม่รู้จัก ไม่ว่าจะการเข้ากลุ่มนั้นจะเป็นไปโดยการเลือก หรือการสุ่มก็ตาม

ความลำเอียงระหว่างกลุ่มในฐานะที่เป็นปัญญาทางสังคมโดยนัย

การศึกษาวิจัยเกี่ยวกับความลำเอียงระหว่างกลุ่มที่ผ่านมา มักถือว่าความลำเอียงระหว่างกลุ่มเป็นปัญญาทางสังคมอันเป็นกระบวนการที่รู้ตัว เช่นเดียวกับเจตคติ ภาพในความคิด ความนับถือตนเอง และอัตมโนทัศน์ ซึ่งมักอาศัยวิธีการวัดด้วยการรายงานตนเอง ซึ่งเป็นการวัดโดยตรงอย่างเปิดเผย (explicit measure) โดยมีข้อสันนิษฐานว่าบุคคลย่อมตระหนักถึงปัญญาทางสังคมเหล่านี้ และสามารถรายงานออกมาได้ตามความเป็นจริงว่าตนมีความคิด ความรู้สึกอย่างไร มากน้อยเพียงใด

ต่อมาในระยะหลังจึงเริ่มมีนักจิตวิทยาจำนวนหนึ่งเสนอให้มีการวัดปัญญาทางสังคมโดยนัย (implicit social cognition) ซึ่งเป็นการวัดทางอ้อมด้วยวิธีที่ผู้ร่วมการทดลองจะไม่รู้ตัวว่ากำลังถูกวัดเรื่องอะไรอยู่ เพราะนักจิตวิทยาเหล่านี้เชื่อว่า บางครั้งพฤติกรรมของบุคคลก็ถูกอิทธิพลจากประสบการณ์ในอดีตโดยไม่รู้ตัว หรือไม่สามรถระบุได้อย่างชัดเจนว่ากำลังถูกอิทธิพลจากร่องรอยของประสบการณ์ในอดีต ดังนั้น ปัญญาทางสังคมเหล่านี้จึงไม่สามารถวัดได้ด้วยการรายงานตนเอง เพราะบุคคลไม่รู้ตัว หรือไม่ตระหนักถึงการปรากฏของมันอย่างชัดเจน จึงไม่สามารถรายงานออกมาได้ นอกจากนี้บุคคลยังอาจบิดเบือนคำตอบด้วยแรงจูงใจที่จะแสดงออกให้สอดคล้องกับความคาดหวังของสังคม (Social Desirability) เพื่อให้ตนเองดูดีในสายตาผู้อื่น ทำให้ผู้วิจัยไม่สามารถรู้ถึงความรู้ ความคิด หรือปัญญาทางสังคมที่ซ่อนอยู่ได้ (Greenwald & Banaji, 1995)

ตัวอย่างของวิธีการวัดปัญญาทางสังคมโดยนัยที่มีผู้เสนอขึ้นมาและนำไปใช้กันอย่างแพร่หลาย ได้แก่ การสื่อสารทางตรงที่แท้จริง (Bona Fide Pipeline – Fazio, Jackson, Dunton, & Williams, 1995) ซึ่งใช้หลักการเหนี่ยวนำ (priming) ด้วยสิ่งเร้าซึ่งเป็นที่หมายของเจตคติ แล้ววัดความเร็วในการตอบสนองต่อภาพหรือคำที่มีความหมายทางบวกหรือทางลบที่ตามมาทันที และการทดสอบการเชื่อมโยงโดยนัย (Implicit Association Test – Greenwald, et al., 1998) ในที่นี้จะพูดถึงเฉพาะการทดสอบการเชื่อมโยงโดยนัย ซึ่งจะนำมาใช้ในการวิจัยครั้งนี้เท่านั้น

การทดสอบการเชื่อมโยงโดยนัย (Greenwald et al., 1998) เป็นการวัดเจตคติ ภาพในความคิด ความนับถือตนเอง อัตมโนทัศน์ และปัญญาโดยนัยอื่นๆ ด้วยการวัดความเร็วของการตอบสนองที่เกิดขึ้นโดยอัตโนมัติ เมื่อสิ่งเร้าซึ่งเป็นที่หมายจับคู่กับภาพหรือคำที่มีความหมายทางบวกหรือทางลบ มีข้อดีคือ ช่วยเปิดเผยเจตคติและการเชื่อมโยงความรู้และปัญญาโดยนัยแบบอัตโนมัติต่างๆ ได้ ป้องกันการปกปิด อำพรางเจตคติที่แท้จริงเพื่อสร้างภาพลักษณ์ที่น่าปรารถนาทางสังคม แต่ยังมีข้อจำกัดที่ต้องทดลองในห้องทดลองที่มีอุปกรณ์ครบถ้วนเท่านั้น ยังไม่สามารถนำไปทดลองในสถานการณ์จริงได้

หลักการเบื้องต้นของการทดสอบการเชื่อมโยงโดยนัยก็คือ ถ้าบุคคลมีเจตคติทางบวกต่อที่หมาย เมื่อให้ตอบสนองต่อที่หมายของเจตคติและคำที่มีความหมายทางบวก (ฟังปรารภนา) ด้วยวิธีเดียวกัน ก็จะสามารถตอบสนองได้ง่ายและเร็วกว่าตอบสนองต่อที่หมายของเจตคติและคำที่มีความหมายทางลบ (ไม่ฟังปรารภนา) ด้วยวิธีเดียวกัน ในทางกลับกัน ถ้าบุคคลมีเจตคติทางลบต่อที่หมาย เมื่อให้ตอบสนองต่อที่หมายของเจตคติและคำที่มีความหมายทางลบ (ไม่ฟังปรารภนา) ด้วยวิธีเดียวกัน ก็จะสามารถตอบสนองได้ง่ายและเร็วกว่าตอบสนองต่อที่หมายของเจตคติและคำที่มีความหมายทางบวก (ฟังปรารภนา) ด้วยวิธีเดียวกัน

ตัวอย่างเช่น การวัดเจตคติต่อเพศชายและเพศหญิงว่าบุคคลมีเจตคติทางบวกต่อเพศหญิงหรือเพศชายมากกว่ากัน ผู้ร่วมการทดลองจะต้องจัดประเภทสิ่งเร้า 2 ชุด คือ คำที่มีความหมายถึงเพศชายหรือเพศหญิง กับคำที่มีความหมายทางบวกและคำที่มีความหมายทางลบ ดังตารางที่ 2

ตารางที่ 2

ตัวอย่างสิ่งเร้าในการทดสอบการเชื่อมโยงโดยนัย เรื่องเจตคติต่อเพศชายและเพศหญิง

เพศชาย	เพศหญิง	คำที่มีความหมายทางบวก	คำที่มีความหมายทางลบ
เด็กหนุ่ม	เด็กสาว	สุข	ทุกข์
ผู้ชาย	ผู้หญิง	สมหวัง	ท้อแท้
เด็กชาย	เด็กหญิง	สดชื่น	ห่อเหี่ยว
นาย	นางสาว	ดีงาม	เลวร้าย

การทดลองจะมี 5 ชั้น ผู้ร่วมการทดลองจะต้องตอบสนองต่อสิ่งเร้าด้วยการกดปุ่มบนคีย์บอร์ดด้วยมือซ้ายหรือมือขวา เมื่อคำต่างๆ ดังในตารางที่ 2 ปรากฏบนจอคอมพิวเตอร์ที่ละคำแบบสุ่ม และจับเวลาที่ใช้ในการตอบสนองไว้เป็นมิลลิวินาที โดยจะมี 5 ชั้นตอน ดังตารางที่ 3 และภาพจำลองหน้าจอคอมพิวเตอร์ในการทดลองแต่ละรอบในภาพที่ 2

ตารางที่ 3

ตัวอย่างขั้นตอนในการทดสอบการเชื่อมโยงโดยนัย เรื่องเจตคติต่อเพศชายและเพศหญิง

รอบที่	กดปุ่มด้วยมือซ้าย		กดปุ่มด้วยมือขวา
1	ผู้ชาย	vs	ผู้หญิง
2	คำทางบวก	vs	คำทางลบ
3	ผู้ชาย หรือ คำทางบวก	vs	ผู้หญิง หรือ คำทางลบ
4	ผู้หญิง	vs	ผู้ชาย
5	ผู้หญิง หรือ คำทางบวก	vs	ผู้ชาย หรือ คำทางลบ

ภาพจำลองหน้าจอบคอมพิวเตอร์ในการทดลองรอบที่ 1

กด "D" เมื่อเป็น เพศชาย	กด "K" เมื่อเป็น เพศหญิง	กด "D" เมื่อเป็น เพศชาย	กด "K" เมื่อเป็น เพศหญิง
เด็กชาย		นางสาว	

ภาพจำลองหน้าจอบคอมพิวเตอร์ในการทดลองรอบที่ 2

กด "D" เมื่อเป็น คำทางบวก	กด "K" เมื่อเป็น คำทางลบ	กด "D" เมื่อเป็น คำทางบวก	กด "K" เมื่อเป็น คำทางลบ
สมหวัง		ห่อเหี่ยว	

ภาพจำลองหน้าจอบคอมพิวเตอร์ในการทดลองรอบที่ 3

กด "D" เมื่อเป็น เพศชาย หรือ คำทางบวก	กด "K" เมื่อเป็น เพศหญิง หรือ คำทางลบ	กด "D" เมื่อเป็น เพศชาย หรือ คำทางบวก	กด "K" เมื่อเป็น เพศหญิง หรือ คำทางลบ
เด็กหญิง		เลวร้าย	

ภาพจำลองหน้าจอบคอมพิวเตอร์ในการทดลองรอบที่ 4

กด "D" เมื่อเป็น เพศหญิง	กด "K" เมื่อเป็น เพศชาย	กด "D" เมื่อเป็น เพศหญิง	กด "K" เมื่อเป็น เพศชาย
เด็กชาย		นางสาว	

ภาพจำลองหน้าจอบคอมพิวเตอร์ในการทดลองรอบที่ 5

กด "D" เมื่อเป็น เพศหญิง หรือ คำทางบวก	กด "K" เมื่อเป็น เพศชาย หรือ คำทางลบ	กด "D" เมื่อเป็น เพศหญิง หรือ คำทางบวก	กด "K" เมื่อเป็น เพศชาย หรือ คำทางลบ
เด็กหญิง		เลวร้าย	

ภาพที่ 2 ภาพจำลองหน้าจอบคอมพิวเตอร์ การทดสอบการเชื่อมโยงโดยนัยเรื่องเจตคติต่อเพศชายและเพศหญิง

วิธีการคำนวณคะแนนนั้น ทำโดยนำเวลาเฉลี่ยที่ผู้ร่วมการทดลองใช้ในการตอบสนองใน
ชั้นที่ 3 และ 5 มาเปรียบเทียบกับกัน ในที่นี้ใช้เวลาชั้นที่ 5 ตั้ง ลบด้วยเวลาชั้นที่ 3

เวลาของ ชั้นที่ 5. (ผู้หญิง หรือ คำทางบวก --- ผู้ชาย หรือ คำทางลบ)

ลบด้วย

เวลาของ ชั้นที่ 3. (ผู้ชาย หรือ คำทางบวก --- ผู้หญิง หรือ คำทางลบ)

ภาพที่ 3 การคำนวณคะแนนการทดสอบการเชื่อมโยงโดยนัย เรื่องเจตคติต่อเพศชายและเพศหญิง

หากผู้ร่วมการทดลองใช้เวลาในการตอบสนองในชั้นที่ 3 น้อยกว่าชั้นที่ 5 ผู้ร่วมการทดลอง
ก็จะมีผลคะแนนเป็นบวก แสดงว่าผู้ร่วมการทดลองเชื่อมโยงผู้ชายเข้ากับคำทางบวกและผู้หญิง
เข้ากับคำทางลบได้เร็วกว่าการเชื่อมโยงในทิศทางตรงกันข้าม ยิ่งใช้เวลาในชั้นที่ 3 น้อยกว่าชั้นที่ 5
เท่าใด ก็ตีความได้ว่าผู้ร่วมการทดลองมีเจตคติทางบวกต่อเพศชายมากกว่าเพศหญิงเข้มข้นมาก
เท่านั้น

ในทางกลับกัน หากผู้ร่วมการทดลองใช้เวลาในการตอบสนองในชั้นที่ 5 น้อยกว่าชั้นที่ 3
ผู้ร่วมการทดลองก็จะมีผลคะแนนเป็นลบ แสดงว่าผู้ร่วมการทดลองเชื่อมโยงผู้หญิงเข้ากับคำทาง
บวกและผู้ชายเข้ากับคำทางลบได้เร็วกว่าการเชื่อมโยงในทิศทางตรงกันข้าม ยิ่งใช้เวลาในชั้นที่ 5
น้อยกว่าชั้นที่ 3 เท่าใด ก็ตีความได้ว่าผู้ร่วมการทดลองมีเจตคติทางบวกต่อเพศหญิงมากกว่าเพศ
ชายเข้มข้นมากเท่านั้น

ในกรณีที่เป็นการวัดภาพในความคิด ความเร็วในการตอบสนองเมื่อกำหนดให้ตอบสนอง
ต่อกลุ่มทางสังคมและคำที่เป็นภาพในความคิดที่คนทั่วไปมีต่อกลุ่มทางสังคมนั้น จะเป็นดัชนีที่เผย
ให้เห็นว่าบุคคลมีการเชื่อมโยงกลุ่มทางสังคมนั้นๆ เข้ากับคำที่เป็นภาพในความคิดมากกว่าคำอื่น
ที่นำมาเปรียบเทียบหรือไม่

ตัวอย่างเช่น การวัดว่าบุคคลมีภาพในความคิดว่าผู้ชายถนัดทางด้านวิทยาศาสตร์ และ
ผู้หญิงถนัดทางด้านศิลปศาสตร์หรือไม่ ผู้ร่วมการทดลองต้องจัดประเภทสิ่งเร้า ซึ่งจะเป็นภาพหรือ
คำ 2 ชุด คือ คำที่มีความหมายถึงเพศหญิงหรือเพศชาย กับคำที่มีความหมายถึงวิชาทางวิทยา
ศาสตร์และศิลปศาสตร์ออกจากกัน ดังตารางที่ 4

ตารางที่ 4

ตัวอย่างสิ่งเร้าในการทดสอบการเชื่อมโยงโดยนัย เรื่องเพศชาย-หญิงกับความถนัดทางวิชาการ

เพศชาย	เพศหญิง	วิทยาศาสตร์	ศิลปศาสตร์
เด็กหนุ่ม	เด็กสาว	คณิตศาสตร์	ภาษาอังกฤษ
ผู้ชาย	ผู้หญิง	วิทยาศาสตร์	ดนตรี
เด็กชาย	เด็กหญิง	ฟิสิกส์	นาฏศิลป์
นาย	นางสาว	เคมี	ศิลปะ

การทดลองจะมี 5 ชั้นเช่นกัน ผู้ร่วมการทดลองจะต้องตอบสนองต่อสิ่งเร้าด้วยการกดปุ่มบนแป้นคีย์บอร์ดด้วยมือซ้ายหรือมือขวา เมื่อคำต่าง ๆ ดังในตารางที่ 4 ปรากฏบนจอคอมพิวเตอร์ทีละคำแบบสุ่ม และจับเวลาที่ใช้ในการตอบสนองไว้เป็นมิลลิวินาที ดังตารางที่ 5 และภาพจำลองหน้าจอคอมพิวเตอร์ในการทดลองแต่ละรอบในภาพที่ 4

ตารางที่ 5

ตัวอย่างขั้นตอนในการทดสอบการเชื่อมโยงโดยนัย เรื่องเพศชาย-หญิงกับความถนัดทางวิชาการ

รอบที่	กดปุ่มด้วยมือซ้าย		กดปุ่มด้วยมือขวา
1	ผู้ชาย	vs	ผู้หญิง
2	วิทยาศาสตร์	vs	ศิลปศาสตร์
3	ผู้ชาย หรือ วิทยาศาสตร์	vs	ผู้หญิง หรือ ศิลปศาสตร์
4	ผู้หญิง	vs	ผู้ชาย
5	ผู้หญิง หรือ วิทยาศาสตร์	vs	ผู้ชาย หรือ ศิลปศาสตร์

สถาบันวิทยบริการ
จุฬาลงกรณ์มหาวิทยาลัย

ภาพจำลองหน้าจอคอมพิวเตอร์ในการทดลองรอบที่ 1

กด "D" เมื่อเป็น เพศชาย	กด "K" เมื่อเป็น เพศหญิง	กด "D" เมื่อเป็น เพศชาย	กด "K" เมื่อเป็น เพศหญิง
เด็กชาย		นางสาว	

ภาพจำลองหน้าจอคอมพิวเตอร์ในการทดลองรอบที่ 2

กด "D" เมื่อเป็น วิทยาศาสตร์	กด "K" เมื่อเป็น ศิลปศาสตร์	กด "D" เมื่อเป็น วิทยาศาสตร์	กด "K" เมื่อเป็น ศิลปศาสตร์
คณิตศาสตร์		นาฏศิลป์	

ภาพจำลองหน้าจอคอมพิวเตอร์ในการทดลองรอบที่ 3

กด "D" เมื่อเป็น เพศชาย หรือ วิทยาศาสตร์	กด "K" เมื่อเป็น เพศหญิง หรือ ศิลปศาสตร์	กด "D" เมื่อเป็น เพศชาย หรือ วิทยาศาสตร์	กด "K" เมื่อเป็น เพศหญิง หรือ ศิลปศาสตร์
เด็กหญิง		ภาษาอังกฤษ	

ภาพจำลองหน้าจอคอมพิวเตอร์ในการทดลองรอบที่ 4

กด "D" เมื่อเป็น เพศหญิง	กด "K" เมื่อเป็น เพศชาย	กด "D" เมื่อเป็น เพศหญิง	กด "K" เมื่อเป็น เพศชาย
เด็กชาย		นางสาว	

ภาพจำลองหน้าจอคอมพิวเตอร์ในการทดลองรอบที่ 5

กด "D" เมื่อเป็น เพศหญิง หรือ วิทยาศาสตร์	กด "K" เมื่อเป็น เพศชาย หรือ ศิลปศาสตร์	กด "D" เมื่อเป็น เพศหญิง หรือ วิทยาศาสตร์	กด "K" เมื่อเป็น เพศชาย หรือ ศิลปศาสตร์
เด็กหญิง		ภาษาอังกฤษ	

ภาพที่ 4 ภาพจำลองหน้าจอคอมพิวเตอร์ การทดสอบการเชื่อมโยงโดยนัยเรื่องเพศชาย-หญิงกับความถนัดทางวิชาการ

จากนั้นนำเวลาเฉลี่ยที่ผู้ร่วมการทดลองใช้ในการตอบสนองในขั้นที่ 3 และ 5 มาเปรียบเทียบกัน ในที่นี้ใช้เวลาขั้นที่ 5 ตั้ง ลบด้วยเวลาขั้นที่ 3

เวลาของ ขั้นที่ 5. (ผู้หญิง หรือ วิทยาศาสตร์ --- ผู้ชาย หรือ ศิลปศาสตร์)

ลบด้วย

เวลาของ ขั้นที่ 3. (ผู้ชาย หรือ วิทยาศาสตร์ --- ผู้หญิง หรือ ศิลปศาสตร์)

ภาพที่ 5 การคำนวณคะแนนการทดสอบการเชื่อมโยงโดยนัย เรื่องเพศชาย-หญิงกับความถนัดทางวิชาการ

ในกรณีนี้ หากผู้ร่วมการทดลองใช้เวลาในการตอบสนองในขั้นที่ 5 มากกว่าขั้นที่ 3 ผู้ร่วมการทดลองก็จะมีผลคะแนนเป็นบวก แสดงว่าผู้ร่วมการทดลองเชื่อมโยงผู้ชายเข้ากับวิชาวิทยาศาสตร์และผู้หญิงเข้ากับวิชาศิลปศาสตร์ได้เร็วกว่าการเชื่อมโยงในทิศทางตรงกันข้าม ยิ่งใช้เวลาในขั้นที่ 3 น้อยกว่าขั้นที่ 5 เท่าใด ก็ตีความได้ว่าผู้ร่วมการทดลองมีภาพในความคิดว่าผู้ชายมีความถนัดในวิชาสายวิทยาศาสตร์และผู้หญิงมีความถนัดในวิชาสายศิลปศาสตร์เข้มข้นมากเท่านั้น

มีผู้นำการทดสอบการเชื่อมโยงโดยนัยไปใช้ในการศึกษาภาพในความคิด อคติและความลำเอียงระหว่างกลุ่มมากมาย เช่น ระหว่างเชื้อชาติ (Desgupta & Greenwald, 2001; Greenwald และคณะ, 1998; Rudman, Ashmore, & Gary, 2001) เพศ (Rudman, Greenwald, & McGhee, 2001; Rudman & Killianski, 2000) อายุ (Mellot & Greenwald, 2000) อ้างอิงใน Greenwald, et al., 2002) เป็นต้น โดยมีหลักฐานที่แสดงให้เห็นว่าการทดสอบการเชื่อมโยงโดยนัยสามารถเปิดเผยให้เห็นถึงอคติหรือความลำเอียงที่ซ่อนอยู่ภายใน แม้ว่าผลที่ได้จากมาตรวัดทางตรงด้วยการรายงานตนเองจะระบุว่าตนไม่มีความลำเอียง ไม่ว่าจะเพราะการปฏิเสธไม่ยอมรับ หรือไม่รู้ตัวว่าตนมีความลำเอียงเช่นนั้นอยู่ก็ตามที่

**ความลำเอียงระหว่างกลุ่มที่มีองค์ประกอบความเป็นกลุ่มน้อยที่สุด
ในฐานะที่เป็นปัญหาทางสังคมโดยนัย**

ที่ผ่านมา การศึกษาความลำเอียงระหว่างกลุ่มในสถานการณ์กลุ่มที่มีองค์ประกอบความเป็นกลุ่มน้อยที่สุดก็มักศึกษาจากการวัดตัวแปรตามจำพวกการตัดสินผลงาน การให้รางวัล การจัดสรรทรัพยากร การประเมินเจตคติต่อกลุ่ม ต่อมาเมื่อมีการพัฒนาวิธีการวัดปัญหาทางสังคม

โดยนัย ซึ่งได้นำไปใช้วัดภาพในความคิด อคติ และความลำเอียงระหว่างกลุ่มทั่วไปแล้ว จึงมีนักวิจัยริเริ่มนำวิธีการวัดโดยนัยมาใช้วัดความลำเอียงระหว่างกลุ่มในสถานการณ์กลุ่มที่มีองค์ประกอบความเป็นกลุ่มน้อยที่สุด และพบหลักฐานที่แสดงว่ามีแนวโน้มที่จะเกิดความลำเอียงเข้าข้างกลุ่มตนโดยอัตโนมัติ แม้จะเป็นกลุ่มที่มีองค์ประกอบความเป็นกลุ่มน้อยที่สุด ดังตัวอย่างที่จะกล่าวถึงต่อไปนี้

Perdue, Dovidio, Gurtman, และ Tyler (1990) ซึ่งทำการทดลองโดยใช้วิธีการเหนี่ยวนำ (priming measures) ด้วยสิ่งเร้า พบว่าผู้ร่วมการทดลองตอบสนองต่อคำทางบวก เช่น “sunshine” ได้เร็วขึ้น หากถูกเหนี่ยวนำด้วยสรรพนามแสดงความเป็นกลุ่มตน เช่น “we” ในขณะที่จะตอบสนองต่อคำทางบวกเช่นนี้ได้ช้าลง หากถูกเหนี่ยวนำด้วยคำสรรพนามแสดงความเป็นกลุ่มอื่น เช่น “they”

ต่อมา Ashburn-Nardo, Voils, และ Monteith (2001) ได้ริเริ่มนำการทดสอบการเชื่อมโยงโดยนัยมาใช้ตรวจสอบความลำเอียงโดยนัยที่เกิดขึ้นจากสถานการณ์กลุ่มที่มีองค์ประกอบความเป็นกลุ่มน้อยที่สุด โดยจัดผู้ร่วมการทดลองเข้าเป็นสมาชิกกลุ่มตามความชอบในงานศิลปะของศิลปิน 2 คนที่ผู้วิจัยสมมุติขึ้นเอง ให้ผู้ร่วมการทดลองจำชื่อคนที่ชอบภาพเขียนของศิลปินคนเดียวกับตนและคนที่ชอบภาพของศิลปินอีกคนหนึ่ง แล้วให้ทำการทดสอบการเชื่อมโยงโดยนัย พบว่าผู้ร่วมการทดลองเชื่อมโยงชื่อของสมาชิกในกลุ่มที่ชอบภาพวาดของศิลปินคนเดียวกับตนเข้ากับคำทางบวกได้เร็วกว่าคำทางลบ

ส่วน Greenwald, Pickrell, และ Farnham (2002) ก็ได้สร้างสถานการณ์สมมติว่านักศึกษามหาวิทยาลัยแห่งหนึ่งจัดทีมมาแข่งขันเกมเกี่ยวกับคำศัพท์ และสุ่มผู้ร่วมการทดลองให้เป็นสมาชิกของทีมใดทีมหนึ่ง ให้ผู้ร่วมการทดลองจดจำชื่อสมาชิกในทีมทั้งสองทีม แล้วให้ทำการทดสอบการเชื่อมโยงโดยนัย พบว่าผู้ร่วมการทดลองเชื่อมโยงชื่อคนในกลุ่มที่ตนเป็นสมาชิกเข้ากับคำที่มีความหมายถึงตนเองได้เร็วกว่าคำที่มีความหมายถึงคนอื่น และเชื่อมโยงกลุ่มที่ตนเป็นสมาชิกเข้ากับคำทางบวกได้เร็วกว่าคำทางลบ

จากผลการวิจัยที่กล่าวมา สามารถแสดงให้เห็นเชิงประจักษ์ได้ว่าความลำเอียงระหว่างกลุ่มที่มีองค์ประกอบความเป็นกลุ่มน้อยที่สุดเป็นกระบวนการที่เกิดขึ้นโดยอัตโนมัติ และสามารถวัดได้ด้วยการทดสอบการเชื่อมโยงโดยนัย จึงเรียกได้ว่า ความลำเอียงระหว่างกลุ่มที่มีองค์ประกอบความเป็นกลุ่มน้อยที่สุดนี้เป็นปัญหาทางสังคมโดยนัยที่เกิดขึ้นโดยที่บุคคลไม่รู้ตัว เช่นเดียวกับเจตคติและภาพในความคิดโดยนัยที่มีต่อกลุ่มทางสังคมต่างๆ

การแก้ไขหรือลดความลำเอียงด้วยวิธีการทางปัญญา

จากการทบทวนทฤษฎีและงานวิจัยที่ผ่านมา จะเห็นว่านักจิตวิทยาจำนวนมากมองว่าความลำเอียงระหว่างกลุ่มนั้นเกิดขึ้นโดยอัตโนมัติ โดยที่เราไม่รู้ตัว และไม่อาจหลีกเลี่ยงได้ อย่างไรก็ตาม แม้ไม่อาจหลีกเลี่ยงความคิด ความเชื่อ และเจตคติอันลำเอียงเข้าข้างกลุ่มใดกลุ่มหนึ่ง ซึ่งปรากฏขึ้นในใจเราโดยอัตโนมัติได้ แต่เราก็อาจควบคุม แก้ไข หรือลดอิทธิพลไม่ให้ความลำเอียงนั้นมีผลต่อการตัดสินใจทางสังคมได้

Devine (1989) และ Devine และ Monteith (1999) เสนอให้มองความลำเอียง หรืออคติระหว่างกลุ่มด้วยกรอบแนวคิดทฤษฎีสองกระบวนการ กล่าวคือ การตื่นตัวของความลำเอียงนั้นเป็นกระบวนการแบบอัตโนมัติ (Automatic Process) ที่บุคคลไม่รู้ตัว และไม่สามารถหลีกเลี่ยงได้ เพราะภาพในความคิดและอคติเป็นโครงสร้างความรู้ที่สั่งสมอยู่ในความจำของบุคคลเป็นเวลานาน และเข้าถึงได้ง่ายเมื่อถูกกระตุ้นจากสิ่งเร้าซึ่งเป็นที่หมาย แต่หากบุคคลมีแรงจูงใจและความสามารถทางปัญญา บุคคลก็สามารถเข้าสู่กระบวนการแบบควบคุม (Controlled Process) โดยใช้ความตั้งใจในการระงับความคิดที่มีอคติ สร้างโครงสร้างความรู้ใหม่ที่เป็นความเชื่อส่วนบุคคลซึ่งสอดคล้องกับค่านิยมใหม่ที่ให้คุณค่ากับความเท่าเทียม และฝึกฝนการตอบสนองใหม่ที่ไม่ลำเอียงได้

หากเปรียบเทียบกับความลำเอียงในการอนุมานสาเหตุ ก็มีผู้เสนอไว้ในทำนองเดียวกันว่าการตัดสินใจในการอนุมานสาเหตุเป็นกระบวนการที่มี 2 ขั้นตอน คือ ขั้นแรกบุคคลมักจะอนุมานสาเหตุไปอย่างง่ายภายในของบุคคลโดยอัตโนมัติ แล้วจึงปรับแก้การตัดสินใจนั้นเมื่อได้พิจารณาข้อมูลด้านสถานการณ์เพิ่มเติม โดยอาศัยความพยายามทางปัญญา (Gilbert, Pelham, & Krull, 1988)

จากการทดลองที่ 1 ในงานวิจัยของ Devine (1989) พบว่า เมื่อให้ผู้ร่วมการทดลองซึ่งเป็นนักศึกษาผิวขาวที่มีคะแนนจากมาตรวัดอคติระหว่างเชื้อชาติ (Modern Racism Scale – McConnahay, Hardee, & Batts, 1981) ทั้งสูงและต่ำ เขียนรายการความคิดเกี่ยวกับคนผิวดำที่สังคมทั่วไปเชื่อกันอยู่ โดยไม่ต้องคำนึงว่าความเชื่อส่วนตัวของตนเป็นอย่างไร ปรากฏว่าทั้งสองกลุ่มมีข้อความรู้ ความคิด ความเชื่อซึ่งจัดเป็นภาพในความคิดที่คนทั่วไปมีต่อคนผิวดำไม่แตกต่างกัน

ในการทดลองที่ 2 เมื่อผู้ร่วมการทดลองผิวขาวที่มีคะแนนความลำเอียงจากมาตรวัดอคติระหว่างเชื้อชาติทั้งสูงและต่ำ ถูกเหนี่ยวนำหรือกระตุ้นด้วยคำที่เกี่ยวข้องกับคนผิวดำและภาพในความคิดที่มีต่อคนผิวดำ โดยใช้เครื่องมือที่สามารถนำเสนอสิ่งเร้าเหล่านี้ด้วยความเร็วสูงจนผู้ร่วมการทดลองไม่สามารถคิดพิจารณาคำที่ได้เห็นอย่างรู้ตัวได้ ปรากฏว่าผู้ร่วมการทดลองทั้งสองกลุ่ม

ประเมินพฤติกรรมก่อกวนของบุคคลที่ไม่ระบุเชื้อชาติในเรื่องสมมุติที่ได้อ่านในเวลาต่อมาไปในทิศทางที่สอดคล้องกับภาพในความคิดที่มีต่อคนผิวดำ

แต่ในการทดลองที่ 3 Devine (1989) ให้ผู้ร่วมการทดลองที่อยู่ในภาวะนิรนามเขียนรายการความคิด ความเชื่อส่วนตัวที่มีต่อคนผิวดำ โดยเธอมีสมมุติฐานว่า เมื่อให้เขียนรายการความเชื่อส่วนตัวที่มีต่อคนผิวดำ บุคคลที่มีอคติต่อคนผิวดำต่ำจะเผชิญกับภาวะขัดแย้งระหว่างภาพในความคิดที่เป็นความเชื่อซึ่งถ่ายทอดกันมาในสังคม กับความเชื่อส่วนตัวของตนเอง เป็นภาวะคุกคามอัตลักษณ์ส่วนบุคคลที่ว่าตนเองเป็นคนไม่มีความลำเอียง ไม่มีอคติ คนกลุ่มนี้มักจะพยายามลดความขัดแย้งนี้ด้วยการปฏิเสธภาพในความคิดที่รับรู้จากสังคม และยืนยันความเชื่อส่วนบุคคลที่ไม่มีอคติ เพื่อรักษาอัตลักษณ์ที่เขายึดถือเอาไว้ ด้วยการเขียนรายการความคิดที่ไม่สอดคล้องกับภาพในความคิดที่คนทั่วไปยึดถือ

ส่วนบุคคลที่มีอคติต่อคนผิวดำสูงนั้น ความเชื่อส่วนบุคคลกับความเชื่อที่ถ่ายทอดกันมาทางสังคมสอดคล้องทับกันอยู่แล้ว จึงไม่เกิดความขัดแย้งขึ้นภายใน คนกลุ่มนี้จึงน่าจะเขียนรายการความคิดเกี่ยวกับคนผิวดำที่สอดคล้องกับภาพในความคิดซึ่งเป็นความเชื่อทางสังคม

ผลเป็นไปตามสมมุติฐาน กล่าวคือ ผู้ร่วมการทดลองที่มีคะแนนจากมาตรวัดอคติระหว่างเชื้อชาติสูง เขียนรายการความคิดที่สอดคล้องกับภาพในความคิด ส่วนผู้ที่มีคะแนนจากมาตรวัดอคติระหว่างเชื้อชาติต่ำ เขียนรายการความคิดที่ไม่สอดคล้องกับภาพในความคิด ทั้งนี้ผู้ร่วมการทดลองทั้งหมดอยู่ในภาวะนิรนาม จึงไม่น่าจะเป็นผลมาจากการทำตัวให้ดูน่าพึงปรารถนาทางสังคม

ดังนั้น แม้เราไม่อาจหลีกเลี่ยงกระบวนการอัตโนมัติที่ทำให้ภาพในความคิดและอคติที่อาจมีอยู่เข้ามาสู่ความคิดโดยเราไม่รู้ตัว แต่เราสามารถฝึกฝนการตอบสนองอย่างรู้ตัวเพื่อลดหรือแก้ไขความลำเอียงที่อาจเกิดขึ้นได้โดยใช้กระบวนการแบบควบคุม (Devine, 1989; Devine & Monteith, 1999) เข้าสู่ทางสายแแกน (Petty & Cacioppo, 1981; 1986) และคิดอย่างเป็นระบบ (Heuristic-Systematic Model – Chaiken, Liberman, & Eagly, 1989; Eagly & Chaiken, 1993) ได้

การมีภาพในความคิด อคติหรือความลำเอียงที่วัดโดยนัยจึงไม่ได้หมายความว่าบุคคลนั้นจะแสดงอคติหรือความลำเอียงออกมาเสมอไป หากบุคคลตระหนักว่าตนเองกำลังมีความลำเอียงหรือเห็นปัจจัยที่จะส่งอิทธิพลเหนี่ยวนำให้เกิดความลำเอียงได้อย่างชัดเจน แล้วใช้กระบวนการคิดอย่างเป็นระบบ เปิดรับข้อมูลเพิ่มเติม มีเวลา โอกาส และความพยายาม ก็สามารถลด แก้ไข หรือลบล้างความลำเอียงนั้นได้

บทบาทของความต้องการทางปัญญาในการแก้ไขหรือลดความลำเอียง

ดังที่ได้กล่าวไปแล้วว่าการแก้ไขความลำเอียงระหว่างกลุ่มต้องอาศัยกระบวนการคิดที่มีการควบคุม อย่างรู้ตัวและเป็นระบบ ซึ่งต้องใช้ความพยายามทางปัญญามากขึ้นนั้น ทำให้ผู้วิจัยเกิดความคิดขึ้นว่า หากบุคคลมีแนวโน้มตามธรรมชาติที่ชอบทำกิจกรรมทางปัญญาอยู่แล้ว บุคคลผู้นั้นก็น่าจะสามารถแก้ไขหรือลดความลำเอียงระหว่างกลุ่มที่เกิดขึ้นกับตนได้มากกว่า บุคคลที่ไม่ชอบทำกิจกรรมทางปัญญา ในที่นี้ผู้วิจัยจึงสนใจศึกษาตัวแปรแรงจูงใจด้านความต้องการทางปัญญา (need for cognition) ว่าจะมีบทบาทช่วยในการลดความลำเอียงที่เกิดขึ้นในสถานการณ์กลุ่มที่มีองค์ประกอบความเป็นกลุ่มน้อยที่สุดได้หรือไม่

ความต้องการทางปัญญา คือ แนวโน้มที่บุคคลจะชอบและทำกิจกรรมที่ต้องใช้ความคิด (Cacioppo & Petty, 1982; Cacioppo, Petty, Feinstein, & Jarvis, 1996) แนวคิดเรื่องความต้องการทางปัญญานี้มีผู้เสนอขึ้นมานานแล้วในสาขาวิชาจิตวิทยาบุคลิกภาพและจิตวิทยาสังคม เช่น Cohen, Stotland, และ Wolfe (1955) ที่กล่าวไว้ว่า ความต้องการทางปัญญาคือ ความต้องการที่จะจัดระบบและบูรณาการสถานการณ์ต่าง ๆ ที่เกี่ยวข้องเข้าด้วยกันอย่างมีโครงสร้าง และมีความหมาย เป็นความต้องการที่จะเข้าใจและหาเหตุผลให้กับปรากฏการณ์ที่ได้ประสบ โดยเมื่อบุคคลเผชิญสถานการณ์ที่ไม่สามารถอธิบายได้ จะทำให้เกิดความตึงเครียด และความเครียดนี้จะจูงใจให้บุคคลหาข้อมูลเพิ่มเติมเพื่อจัดโครงสร้างความรู้และทำความเข้าใจเหตุการณ์ที่เกิดขึ้น

Petty และ Cacioppo (1981; 1986) ผู้พัฒนารูปแบบความเป็นไปได้ในการขยายความเพื่อการโน้มน้าวใจ (Elaboration Likelihood Model – ELM) ได้นำแนวคิดเรื่องความต้องการทางปัญญามาเป็นตัวแปรด้านแรงจูงใจตัวหนึ่งที่มีบทบาทกำกับให้บุคคลมีแนวโน้มที่จะคิดขยายความสารมากหรือน้อย โดย Cacioppo และ Petty (1982) ได้สร้างมาตรวัดความต้องการทางปัญญาขึ้นมาเพื่อใช้วัดความแตกต่างระหว่างบุคคลในด้านนี้ เป็นมาตรที่มี 45 ข้อกระทง ซึ่งสามารถจำแนกบุคคลที่มีความต้องการทางปัญญาสูงและต่ำออกจากกันได้อย่างมีประสิทธิภาพ และต่อมาก็มีผู้นำไปใช้กันอย่างแพร่หลาย ในประเทศไทยได้มีผู้แปลและพัฒนามาตรวัดความต้องการทางปัญญาขึ้นใช้ตั้งแต่ปี พ.ศ. 2535 โดยคณะของนวพร คงเจริญ และวิม ดุลยการ (2535) ภายใต้คำแนะนำของรองศาสตราจารย์ ดร. วีระพร อุวรรณโณ

ตามนิยามของ Cacioppo และคณะ (1996) ผู้ที่มีความต้องการทางปัญญาสูง คือผู้ที่มีแนวโน้มตามธรรมชาติที่จะสืบค้น แสวงหา คิด และตอบสนองต่อข้อมูลที่ได้รับเพื่อหาเหตุผลที่จะอธิบายสิ่งเร้า ความสัมพันธ์ และเหตุการณ์ในโลก จึงมักชื่นชอบสิ่งเร้าหรืองานที่ต้องอาศัยการคิดหาเหตุผลหรือคิดแก้ปัญหา เช่น การอ่านหนังสือ การสอบรวบยอด

ส่วนผู้ที่มีความต้องการทางปัญญาต่ำ มักพึ่งพาส่งชี้นะภายนอก เช่น ผู้เชี่ยวชาญ ผู้มีชื่อเสียง สิ่งชี้แนะอย่างง่าย หรือการเปรียบเทียบทางสังคมในการอธิบายเหตุผลหรือจัดโครงสร้างประสบการณ์ที่ได้รับ จึงมักชื่นชอบสิ่งเร้าที่ไม่เกี่ยวข้องกับกิจกรรมทางปัญญา เช่น สัตว์เลี้ยง กีฬา

ตามรูปแบบความเป็นไปได้ในการขยายความเพื่อการโน้มน้าวใจ (Petty & Cacioppo, 1981; 1986) และรูปแบบการประมวลผลด้วยเครื่องช่วยอย่างง่ายและการคิดอย่างเป็นระบบ (Heuristic-Systematic Model – Chaiken, Liberman, & Eagly, 1989; Eagly & Chaiken, 1993) เสนอว่า คนที่ไม่มีความสามารถที่จะคิด หรือไม่มีแรงจูงใจที่จะคิด ซึ่งก็หมายถึงผู้ที่มีความต้องการทางปัญญาต่ำ มักจะถูกอิทธิพลจากสิ่งชี้แนะอย่างง่าย หรือทางสายเปลือก เช่น แหล่งที่มีความเชี่ยวชาญ หรือดึงดูดใจ (Petty, Cacioppo, & Goldman, 1981) แหล่งที่มีความน่าไว้วางใจ (Priester & Petty, 1995) จำนวนข้อโต้แย้งที่มีอยู่ในสาร (Petty & Cacioppo, 1984) ลายมือที่สวยงาม (พจนานุกรม, 2538) และ ภาพที่ดึงดูดใจ (อิริทท์ เฉลิมนนท์, 2543) ได้ง่ายกว่าผู้ที่มีความต้องการทางปัญญาสูง ซึ่งตัดสินสิ่งต่างๆ โดยพิจารณาจากเนื้อหาสารและคุณภาพของข้อโต้แย้ง ซึ่งเป็นทางสายแกนที่ต้องอาศัยการคิดอย่างเป็นระบบ คนที่มีความต้องการทางปัญญาต่ำจะไม่คิดพิจารณาสารเพิ่มจนกว่าจะมีแรงจูงใจอื่นๆ มากระตุ้นให้คิด เช่น เมื่อเรื่องนั้นมีความเกี่ยวข้องกับตน และเมื่อได้รับข้อมูลที่ไม่สอดคล้องกับความคาดหวัง (Axson, Yates, & Chaiken, 1984)

จากหลักฐานงานวิจัยจำนวนมากทำให้ดูเหมือนว่าการประมวลผลข้อมูลของผู้ที่มีความต้องการทางปัญญาสูงน่าจะเป็นปรนัย (objective) และไม่มีอคติลำเอียงเข้าข้างฝ่ายใด แต่อันที่จริง การสนใจเนื้อหาสารมากกว่าสิ่งชี้แนะสายเปลือกก็ไม่ได้หมายความว่าทำให้ประมวลผลข้อมูลโดยไม่ลำเอียง บางครั้งการประมวลผลข้อมูลของผู้ที่มีความต้องการทางปัญญาสูงก็อาจถูกเหนี่ยวนำให้ลำเอียงไปได้จากปัจจัยหลายอย่าง เช่น อารมณ์ทางบวก ซึ่งจะทำให้ผู้ที่มีความต้องการทางปัญญาสูงคิดถึงด้านบวกของสารมากขึ้น ในขณะที่อารมณ์ทางลบทำให้คนเหล่านี้คิดถึงด้านลบของสารมากกว่า (Wegener, Petty & Klein, 1994)

นอกจากนี้ Petty และ Jarvis (1996) ยังเสนอว่า เมื่อมีสิ่งเหนี่ยวนำทางปัญญา ผู้ที่มีความต้องการทางปัญญาสูงอาจถูกเหนี่ยวนำได้ง่ายกว่าผู้ที่มีความต้องการทางปัญญาต่ำ เพราะผู้ที่มีความต้องการทางปัญญาสูงถูกกระตุ้นทางปัญญาได้ง่ายกว่า เพราะมีหน่วยความจำและความรู้ที่เชื่อมโยงกันและเข้าถึงได้ง่ายกว่าคนที่มีความต้องการทางปัญญาต่ำ แม้จะถูกเหนี่ยวนำเท่าๆกัน ผู้ที่มีความต้องการทางปัญญาสูงก็จะคิดเกี่ยวกับสิ่งเหนี่ยวนำน้นมากกว่า และถึงแม้จะได้รับการเหนี่ยวนำและเกิดการคิดเท่าๆกัน ผู้ที่มีความต้องการทางปัญญาสูงก็จะตัดสินโดยอ้างอิงจากความคิดที่เกิดขึ้นมากกว่าผู้ที่มีความต้องการทางปัญญาต่ำ การเหนี่ยวนำทางปัญญาจึงมีอิทธิพลต่อผู้ที่มีความต้องการทางปัญญาสูงมากกว่าผู้ที่มีความต้องการทางปัญญาต่ำ เช่น การ

เหนี่ยวนำด้วยความคิดเกี่ยวกับการชนะหรือการแพ้มีผลต่อปริมาณการวางเงินเดิมพันของผู้ที่มีความต้องการทางปัญญาสูง แต่ไม่มีผลต่อผู้ที่มีความต้องการทางปัญญาต่ำ (Petty, Jarvis, Bozzolo, & Strathman, 1995 - อ้างอิงใน Petty & Jarvis, 1996)

ทั้งนี้ การเหนี่ยวนำจะมีผลได้มากเมื่อสิ่งเหนี่ยวนำนั้นแยกแยะและผู้ร่วมการทดลองไม่รู้ว่าถูกอิทธิพลจากสิ่งเหนี่ยวนำเหล่านั้น แต่ถ้าบุคคลตระหนักหรือรู้ตัวว่ามีสิ่งเหนี่ยวนำที่อาจส่งผลให้เกิดความลำเอียงในการตัดสินใจ และมีแรงจูงใจต้องการความถูกต้อง เขาก็จะพยายามปรับแก้การตัดสินใจเพื่อกำจัดความลำเอียงที่อาจเกิดขึ้น (Petty & Wegener, 1993) โดยบุคคลที่มีความต้องการทางปัญญาสูงมีแนวโน้มที่จะปรับแก้ความลำเอียงได้มากกว่าผู้ที่มีความต้องการทางปัญญาต่ำ เพราะการปรับแก้ความลำเอียงเป็นกิจกรรมที่ต้องอาศัยความพยายามทางปัญญา (Martin, 1986) และผู้ที่มีความต้องการทางปัญญาสูงก็มักทำกิจกรรมที่ต้องใช้ความคิดเหล่านี้มากกว่า

ดังนั้น หากมีข้อมูลมากพอ และตระหนักว่ามีปัจจัยเหนี่ยวนำที่อาจทำให้เกิดความลำเอียงปรากฏอยู่อย่างชัดเจน เช่น อาจได้รับการเตือนว่าให้ระวังความลำเอียง หรือทำให้ข้อมูลของปัจจัยเหนี่ยวนำนั้นเด่นชัดขึ้นมามาก ๆ การตัดสินใจของผู้ที่มีความต้องการทางปัญญาสูงก็จะถูกอิทธิพลจากปัจจัยเหนี่ยวนำน้อยกว่าผู้ที่มีความต้องการทางปัญญาต่ำ (Petty & Jarvis, 1996)

เมื่อพิจารณาเปรียบเทียบกับข้อเสนอในการลดและแก้ไขความลำเอียง จะเห็นได้ชัดว่าผู้ที่มีความต้องการทางปัญญาสูงนั้นมีกลไกทางปัญญาที่เอื้ออำนวยต่อการแก้ไขความลำเอียงด้วยวิธีการทางปัญญาที่มีผู้เสนอไว้ กล่าวคือ การเกิดความลำเอียงมักเกิดขึ้นแบบอัตโนมัติโดยเราไม่สามารถห้ามได้ แต่หากตระหนักถึงความลำเอียงที่เกิดขึ้น และบุคคลเข้าสู่กระบวนการประมวลข้อมูลที่มีการควบคุม มีความพยายามทางปัญญาอย่างรู้ตัว ก็สามารถจัดอิทธิพลของความลำเอียงออกไปได้

ดังนั้นจึงเป็นไปได้ว่าความต้องการทางปัญญาจะเป็นตัวแปรหนึ่งที่สัมพันธ์กับการลดอิทธิพลของความลำเอียงระหว่างกลุ่มที่มีองค์ประกอบความเป็นกลุ่มน้อยที่สุดซึ่งเกิดขึ้นโดยอัตโนมัติ ไม่ให้ไปมีผลต่อกระบวนการตัดสินใจคน หรือผลงานของคนในกลุ่มตนหรือกลุ่มอื่นได้

การพัฒนาสมมุติฐาน

จากการทบทวนแนวคิด ทฤษฎี และงานวิจัยที่เกี่ยวข้อง ทำให้ได้แนวทางในการสร้างสมมุติฐานในการวิจัยดังนี้ คือ

การวิจัยเรื่องความลำเอียงโดยนัยระหว่างกลุ่มที่มีองค์ประกอบความเป็นกลุ่มน้อยที่สุด ซึ่งใช้การทดสอบการเชื่อมโยงโดยนัยวัดความลำเอียงโดยนัยที่เกิดขึ้นหลังจากการจัดผู้ร่วมการ

ทดลองเข้ากลุ่ม ได้ผลสอดคล้องกันว่าผู้ร่วมการทดลองที่ถูกจัดเข้ากลุ่มแสดงความลำเอียงโดยนัยเข้าข้างกลุ่มของตน ปรัชญาการณีนี้อธิบายได้ด้วยทฤษฎีอัตลักษณ์ทางสังคม และทฤษฎีการจัดประเภทตนเองว่าเป็นผลมาจากแรงจูงใจที่จะประเมินกลุ่มในทางบวก เพื่อให้ได้รับความนับถือตนเองเพิ่มขึ้นตามสถานภาพของกลุ่ม และอธิบายด้วยทฤษฎีความสมดุลของอัตลักษณ์ และงานวิจัยของ Cadinu และ Rothbart (1996) ว่าบุคคลแผ่ขยายการประเมินตนเองในทางบวกไปสู่กลุ่มที่ตนเป็นสมาชิก ในฐานะที่กลุ่มเป็นส่วนหนึ่งของอัตลักษณ์ของตน และยังอธิบายได้ด้วยทฤษฎีวิวัฒนาการว่าเป็นกลไกอัตโนมัติเพื่อความอยู่รอดของมนุษย์

ประกอบกับหลักฐานจากการทดลองนำร่องของผู้วิจัยพบว่า เมื่อให้ผู้ร่วมการทดลองจดจำชื่อบุคคล 2 กลุ่มที่ให้ชื่อว่ากลุ่มแดง กับกลุ่มน้ำเงิน ซึ่งมีชื่อของผู้ร่วมการทดลองอยู่ในกลุ่มใดกลุ่มหนึ่งด้วยโดยการจับฉลากของผู้ร่วมการทดลองเอง แล้วให้ทดสอบการเชื่อมโยงโดยนัย พบว่าผู้ร่วมการทดลองเชื่อมโยงชื่อของคนในกลุ่มตนเข้ากับคำทางบวกและชื่อคนกลุ่มอื่นเข้ากับคำทางลบได้เร็วกว่าการเชื่อมโยงในทิศทางตรงกันข้าม ไม่ว่าจะกลุ่มที่ผู้ร่วมการทดลองมีชื่ออยู่จะเป็นกลุ่มแดง ($M = 875.464$ ms, $SD = 308.386$ vs $M = 1083.193$, $SD = 272.146$, IAT effect = 207.728 , $t = 4.055$, $p < .01$) หรือน้ำเงิน ($M = 914.052$ ms, $SD = 242.306$ vs $M = 1016.083$, $SD = 214.124$, IAT effect = 101.991 , $t = 2.692$, $p = .01$) แสดงให้เห็นว่าความลำเอียงดังกล่าวเกิดขึ้นโดยอัตโนมัติ ทั้งๆ ที่เป็นกลุ่มที่มีองค์ประกอบความเป็นกลุ่มน้อยที่สุด และบุคคลเข้ากลุ่มโดยไม่มีเกณฑ์ใดๆ เลยนอกจากการจับฉลาก และที่สำคัญ กลุ่มตัวอย่างส่วนใหญ่ในการทดลองนำร่องเป็นนิสิตปริญญาตรี คณะจิตวิทยา จุฬาลงกรณ์มหาวิทยาลัย ซึ่งมีความรู้เรื่องปัญญาทางสังคมเกี่ยวกับความลำเอียงระหว่างกลุ่มเป็นอย่างดี แต่ก็ไม่อาจห้ามความลำเอียงระหว่างกลุ่มที่เกิดขึ้นโดยอัตโนมัติและวัดด้วยวิธีการวัดโดยนัยได้ เพราะเป็นกระบวนการที่เกิดขึ้นโดยไม่รู้ตัว

ทฤษฎีและข้อค้นพบข้อนี้จึงนำไปสู่สมมติฐานข้อที่ 1 ถึง 3 ที่ว่า

1. ในรอบที่ให้ตอบสนองต่อชื่อบุคคลในกลุ่มตนกับคำทางบวกด้วยการกดปุ่มเดียวกัน ผู้ที่มีความต้องการทางปัญญาสูงสามารถจัดประเภทชุดสิ่งเร้าได้เร็วกว่ารอบที่ให้ตอบสนองต่อชื่อบุคคลในกลุ่มอื่นกับคำทางบวกด้วยการกดปุ่มเดียวกัน
2. ในรอบที่ให้ตอบสนองต่อชื่อบุคคลในกลุ่มตนกับคำทางบวกด้วยการกดปุ่มเดียวกัน ผู้ที่มีความต้องการทางปัญญต่ำสามารถจัดประเภทชุดสิ่งเร้าได้เร็วกว่ารอบที่ให้ตอบสนองต่อชื่อบุคคลในกลุ่มอื่นกับคำทางบวกด้วยการกดปุ่มเดียวกัน
3. ผู้ที่มีความต้องการทางปัญญาสูงมีคะแนนความลำเอียงระหว่างกลุ่มที่วัดโดยนัยไม่แตกต่างจากผู้ที่มีความต้องการทางปัญญต่ำ

ในกรณีที่เป็นกรณีประหมื่นหรือตัดสินใจด้วยการรายงานตนเอง ซึ่งเป็นกระบวนการที่กระทำ ในขณะที่บุคคลผู้ตัว บุคคลอาจใช้ความคิดพิจารณา และพยายามหักห้ามไม่ให้แสดงความลำเอียง ออกมาได้ โดยบุคคลที่มีความต้องการทางปัญญาสูงซึ่งมีแรงจูงใจภายในที่ชอบการคิดพิจารณา ข้อมูลที่ได้รับอยู่แล้วน่าจะเข้าสู่กระบวนการนี้มากกว่า จึงมีโอกาสที่จะแก้ไขการตอบสนองไม่ให้ แสดงความลำเอียงออกมามากกว่า ในขณะที่ผู้ที่มีความต้องการทางปัญญาต่ำมักไม่เข้าสู่ กระบวนการคิดมากนัก จึงอาจถูกสิ่งชี้แนะอย่างง่าย ในที่นี้คือความเป็นพวกเดียวกับตน จึงอาจ แสดงความลำเอียงออกมามากกว่า ตามตรรกะที่กล่าวมานี้จึงนำไปสู่สมมุติฐานข้อที่ 4 ถึง 6 ที่ว่า

4. ผู้ที่มีความต้องการทางปัญญาสูง มีคะแนนเจตคติต่อกลุ่มตนที่วัดโดยตรง **ไม่แตกต่าง** จากคะแนนเจตคติต่อกลุ่มอื่นที่วัดโดยตรง
5. ผู้ที่มีความต้องการทางปัญญาต่ำ มีคะแนนเจตคติต่อกลุ่มตนที่วัดโดยตรง **สูงกว่า** คะแนนเจตคติต่อกลุ่มอื่นที่วัดโดยตรง
6. ผู้ที่มีความต้องการทางปัญญาต่ำ มีคะแนนความลำเอียงระหว่างกลุ่มที่วัดโดยตรง **สูงกว่า** ผู้ที่มีความต้องการทางปัญญาสูง

จากการวิจัยที่ใช้การทดสอบการเชื่อมโยงโดยนัยร่วมกับการวัดทางตรงด้วยการรายงาน ตนเองในการศึกษาอคติและความลำเอียงระหว่างกลุ่มทางสังคมต่างๆ รวมทั้งกลุ่มที่มีองค์ ประกอบความเป็นกลุ่มน้อยที่สุด พบว่าคะแนนจากการวัดโดยตรงและการวัดโดยนัยไม่มีสห สัมพันธ์กัน โดยเฉพาะในเรื่องที่อ่อนไหวทางสังคมซึ่งค่านิยมในปัจจุบันคาดหวังว่าบุคคลไม่ควรมี ความลำเอียง กล่าวคือ ในการวัดโดยตรงบุคคลมักรายงานว่าตนไม่มีความลำเอียง แต่เมื่อวัดโดย นัยกลับพบรูปแบบการเชื่อมโยงโดยนัยที่แสดงถึงความลำเอียง

ในกรณีกลุ่มที่มีองค์ประกอบความเป็นกลุ่มน้อยที่สุด บุคคลอาจไม่ตระหนักว่าตนเองมี ความลำเอียงเพราะเป็นกลุ่มที่เพิ่งเกิดขึ้นและไม่ได้มีปฏิสัมพันธ์กับสมาชิกในกลุ่มตนหรือกลุ่มอื่น จึงรายงานว่ามีเจตคติต่อกลุ่มตนและกลุ่มอื่นไม่แตกต่างกัน แต่การทดสอบการเชื่อมโยงโดยนัยก็ พบความลำเอียงเข้าข้างกลุ่มตน (Greenwald และคณะ, 2002) ข้อค้นพบเหล่านี้ ประกอบกับ ตรรกะอันสืบเนื่องมาจากสมมุติฐานข้อ 1 ถึง 6 จึงนำไปสู่สมมุติฐานข้อที่ 7 และ 8 ที่ว่า

7. ในผู้ที่มีความต้องการทางปัญญาสูง คะแนนความลำเอียงระหว่างกลุ่มที่วัดโดยตรง **ไม่มีสหสัมพันธ์** กับคะแนนความลำเอียงระหว่างกลุ่มที่วัดโดยนัย
8. ในผู้ที่มีความต้องการทางปัญญาต่ำ คะแนนความลำเอียงระหว่างกลุ่มที่วัดโดยตรง **มีสหสัมพันธ์** กับคะแนนความลำเอียงระหว่างกลุ่มที่วัดโดยนัย

เมื่อบุคคลมีความลำเอียงเข้าข้างกลุ่มตน บุคคลมักจะปฏิบัติต่อคนในกลุ่มดีกว่าคนนอกกลุ่ม ประเมินคนในกลุ่มดีกว่าคนนอกกลุ่ม รวมไปถึงการประเมินผลงานของคนในกลุ่มดีกว่าคนนอกกลุ่มด้วย แต่ผลของความลำเอียงนี้อาจถูกหักล้างได้เมื่อบุคคลตระหนักถึงแนวโน้มที่อาจเกิดความลำเอียงแล้วจึงใช้ความพยายามทางปัญญาในการระงับความลำเอียง คิดพิจารณาข้อมูลอย่างถี่ถ้วน เพื่อตอบสนองอย่างเท่าเทียม

ดังนั้น ในกรณีที่ให้ประเมินผลงานของกลุ่มตนและกลุ่มอื่น บุคคลที่มีความต้องการทางปัญญาสูง ซึ่งชอบทำกิจกรรมทางปัญญา ชอบใช้ความคิดก็น่าจะเข้าสู่กระบวนการคิดเพื่อควบคุมความลำเอียงได้มากกว่าบุคคลที่มีความต้องการทางปัญญาดำ ที่อาจถูกเหนี่ยวนำด้วยความลำเอียงเข้าข้างกลุ่มตนได้ง่าย เป็นผลให้ผู้ที่มีความต้องการทางปัญญาสูงประเมินผลงานด้วยคุณภาพของผลงานอย่างแท้จริงโดยไม่ลำเอียงเข้าข้างกลุ่มใด ในขณะที่ผู้ที่มีความต้องการทางปัญญาดำอาจถูกอิทธิพลจากความเป็นสมาชิกกลุ่ม ซึ่งอาจเป็นสิ่งที่แนะนำเปลี่ยนแปลงที่ทำให้ประเมินผลงานโดยลำเอียงเข้าข้างคนในกลุ่มของตนได้

ข้อค้นพบและหลักการทางทฤษฎีข้อนี้จึงนำไปสู่สมมุติฐานข้อที่ 9 ถึง 11 ที่ว่า

9. ผู้ที่มีความต้องการทางปัญญาสูงประเมินเรียงความที่รับรู้ว่าเป็นผลงานของคนในกลุ่มตน **ไม่แตกต่าง**จากผู้ที่มีความต้องการทางปัญญาสูงที่รับรู้ว่าเป็นผลงานของคนในกลุ่มอื่น
10. ผู้ที่มีความต้องการทางปัญญาดำประเมินเรียงความที่รับรู้ว่าเป็นผลงานของคนในกลุ่มตน **สูงกว่า**ผู้ที่มีความต้องการทางปัญญาดำที่รับรู้ว่าเป็นผลงานของคนในกลุ่มอื่น
11. ผู้ที่มีความต้องการทางปัญญาดำมีคะแนนความลำเอียงระหว่างกลุ่มในการประเมินเรียงความ **สูงกว่า**ผู้ที่มีความต้องการทางปัญญาสูง

วัตถุประสงค์ของการวิจัย

1. เพื่อศึกษาอิทธิพลของกลุ่มที่มีองค์ประกอบความเป็นกลุ่มน้อยที่สุดว่าจะก่อให้เกิดความลำเอียงระหว่างกลุ่มโดยอัตโนมัติขึ้นหรือไม่
2. เพื่อศึกษาอิทธิพลของกลุ่มที่มีองค์ประกอบความเป็นกลุ่มน้อยที่สุดว่าจะก่อให้เกิดความลำเอียงระหว่างกลุ่มที่ผู้ร่วมการทดลองเป็นผู้รายงานตนเองโดยตรงหรือไม่
3. เพื่อศึกษาเปรียบเทียบวิธีการวัดเจตคติโดยตรงและโดยนัยว่าให้ผลสอดคล้องกันหรือไม่ และวิธีใดสอดคล้องกับพฤติกรรมจริงมากกว่ากัน

4. เพื่อศึกษาบทบาทของความต้องการทางปัญญาว่าสามารถลดอิทธิพลของความลำเอียงที่เกิดขึ้นโดยอัตโนมัติไม่ให้มีผลต่อการตัดสินใจผลงานของกลุ่มตนและกลุ่มอื่นได้หรือไม่

สมมุติฐานการวิจัย

1. ในรอบที่ให้ตอบสนองต่อชื่อบุคคลในกลุ่มตนกับคำทางบวกด้วยการกดปุ่มเดียวกัน ผู้ที่มีความต้องการทางปัญญาสูงสามารถจัดประเภทชุดสิ่งเร้าได้เร็วกว่ารอบที่ให้ตอบสนองต่อชื่อบุคคลในกลุ่มอื่นกับคำทางบวกด้วยการกดปุ่มเดียวกัน
2. ในรอบที่ให้ตอบสนองต่อชื่อบุคคลในกลุ่มตนกับคำทางบวกด้วยการกดปุ่มเดียวกัน ผู้ที่มีความต้องการทางปัญญาต่ำสามารถจัดประเภทชุดสิ่งเร้าได้เร็วกว่ารอบที่ให้ตอบสนองต่อชื่อบุคคลในกลุ่มอื่นกับคำทางบวกด้วยการกดปุ่มเดียวกัน
3. ผู้ที่มีความต้องการทางปัญญาสูงมีคะแนนความลำเอียงระหว่างกลุ่มที่วัดโดยนัยไม่แตกต่างจากผู้ที่มีความต้องการทางปัญญาต่ำ
4. ผู้ที่มีความต้องการทางปัญญาสูง มีคะแนนเจตคติต่อกลุ่มตนที่วัดโดยตรง ไม่แตกต่างจากคะแนนเจตคติต่อกลุ่มอื่นที่วัดโดยตรง
5. ผู้ที่มีความต้องการทางปัญญาต่ำ มีคะแนนเจตคติต่อกลุ่มตนที่วัดโดยตรง สูงกว่าคะแนนเจตคติต่อกลุ่มอื่นที่วัดโดยตรง
6. ผู้ที่มีความต้องการทางปัญญาต่ำ มีคะแนนความลำเอียงระหว่างกลุ่มที่วัดโดยตรง สูงกว่าผู้ที่มีความต้องการทางปัญญาสูง
7. ในผู้ที่มีความต้องการทางปัญญาสูง คะแนนความลำเอียงระหว่างกลุ่มที่วัดโดยตรง ไม่มีสหสัมพันธ์กับคะแนนความลำเอียงระหว่างกลุ่มที่วัดโดยนัย
8. ในผู้ที่มีความต้องการทางปัญญาต่ำ คะแนนความลำเอียงระหว่างกลุ่มที่วัดโดยตรง มีสหสัมพันธ์กับคะแนนความลำเอียงระหว่างกลุ่มที่วัดโดยนัย
9. ผู้ที่มีความต้องการทางปัญญาสูงประเมินเรียงความที่รับรู้ว่าเป็นผลงานของคนในกลุ่มตน ไม่แตกต่างจากผู้ที่มีความต้องการทางปัญญาสูงที่รับรู้ว่าเป็นผลงานของคนในกลุ่มอื่น
10. ผู้ที่มีความต้องการทางปัญญาต่ำประเมินเรียงความที่รับรู้ว่าเป็นผลงานของคนในกลุ่มตน สูงกว่าผู้ที่มีความต้องการทางปัญญาต่ำที่รับรู้ว่าเป็นผลงานของคนในกลุ่มอื่น
11. ผู้ที่มีความต้องการทางปัญญาต่ำมีคะแนนความลำเอียงระหว่างกลุ่มในการประเมินเรียงความ สูงกว่าผู้ที่มีความต้องการทางปัญญาสูง

คำจำกัดความที่เกี่ยวข้องในการวิจัย

กลุ่มที่มีองค์ประกอบความเป็นกลุ่มน้อยที่สุด (minimal group)

หมายถึง กลุ่มที่เพิ่งก่อตั้งขึ้นโดยมีองค์ประกอบของความเป็นกลุ่มน้อยที่สุด ตามนิยามของ Tajfel และคณะ (1971) กลุ่มที่มีองค์ประกอบความเป็นกลุ่มน้อยที่สุดมีลักษณะดังนี้ คือ

- ไม่มีการปฏิสัมพันธ์กันแบบตัวต่อตัว
- ไม่รู้จักตัวตนของคนในกลุ่มว่าเป็นใคร
- ไม่มีความได้เปรียบเสียเปรียบในการเป็นสมาชิกกลุ่มใดกลุ่มหนึ่ง และไม่มีเหตุผลเชิงตรรกะใดๆ ที่จะมีเจตคติทางลบต่อกลุ่มอื่น
- การตอบสนองหรือพฤติกรรมของบุคคลที่ถูกวัดต้องไม่เกี่ยวข้องกับผลได้ผลเสียส่วนบุคคลของบุคคลนั่นเอง

ในการวิจัยครั้งนี้ กลุ่มที่มีองค์ประกอบความเป็นกลุ่มน้อยที่สุดเกิดจากการนำชื่อบุคคล 8 ชื่อ ที่ผู้ร่วมการทดลองไม่รู้จักคุ้นเคยมาจับฉลากสุ่มแบ่งเป็น 2 กลุ่ม และการเข้าเป็นสมาชิกกลุ่มใดกลุ่มหนึ่งของผู้ร่วมการทดลองนั้นเกิดจากการจับฉลากของผู้ร่วมการทดลองเอง โดยไม่ได้มีกิจกรรมใด ๆ ให้ได้เห็นหน้าหรือมีปฏิสัมพันธ์กับบุคคลในกลุ่มทั้ง 8 ชื่อเลย

ความลำเอียงระหว่างกลุ่ม

หมายถึง การมีความเชื่อ เจตคติหรือการประเมิน และพฤติกรรมทางบวกต่อกลุ่มของตนมากกว่าต่อกลุ่มอื่น ในการวิจัยครั้งนี้จะศึกษาความลำเอียงระหว่างกลุ่ม โดยเปรียบเทียบเจตคติหรือการประเมินกลุ่มตนกับกลุ่มอื่น ใน 2 ส่วน คือ

1. **การวัดเจตคติต่อกลุ่ม** เป็นการวัดความเชื่อและความรู้สึกที่ผู้ร่วมการทดลองมีต่อคุณลักษณะของกลุ่มตนเปรียบเทียบกับกลุ่มอื่น ว่ามีความลำเอียงระหว่างกลุ่ม ซึ่งหมายถึงการมีเจตคติต่อกลุ่มตนดีกว่ากลุ่มอื่นหรือไม่ โดยใช้การวัด 2 วิธี คือ

- **เจตคติโดยตรง** เป็นเจตคติที่ผู้ร่วมการทดลองตระหนักรู้ และแสดงออกมาอย่างเปิดเผย ในที่นี้คือคะแนนที่ได้จากการตอบมาตรวัดเจตคติต่อกลุ่ม ซึ่งผู้ร่วมการทดลองตอบโดยการรายงานตนเอง
- **เจตคติโดยนัย** เป็นเจตคติแฝงที่บุคคลอาจไม่ตระหนักรู้ หรือไม่ได้แสดงออกมาอย่างเปิดเผย ในที่นี้คือคะแนนจากการทดสอบการเชื่อมโยงโดยนัย ซึ่งผู้ร่วมการทดลองต้องตอบสนองต่อสิ่งเร้าซึ่งเป็นชื่อบุคคลในกลุ่มต่าง ๆ และคำคุณศัพท์

บรรยายลักษณะบุคคลทางบวกและทางลบให้เร็วที่สุด เป็นการวัดเจตคติต่อกลุ่ม โดยผู้ร่วมการทดลองไม่รู้ตัว

2. การประเมินผลงานของกลุ่ม ในที่นี้คือเรียงความเรื่อง “เรื่องราวของหิงฮ้อย” ซึ่งในเงื่อนไขที่ให้ประเมินผลงานของคนในกลุ่มตน ผู้ร่วมการทดลองจะได้อ่านเรียงความที่ลงชื่อผู้เขียน เป็นชื่อบุคคลในกลุ่มที่ผู้เข้าร่วมการทดลองเป็นสมาชิก ส่วนในเงื่อนไขที่ให้ประเมินผลงานของคนในกลุ่มอื่น ผู้ร่วมการทดลองจะได้อ่านเรียงความที่ลงชื่อผู้เขียนเป็นชื่อบุคคลในอีกกลุ่มหนึ่งที่ผู้ร่วมการทดลองไม่ได้เป็นสมาชิก และให้ประเมินเรียงความดังกล่าวโดยใช้มาตราประเมินคุณภาพเรียงความ และมาตรวัดระดับความรู้สึกที่มีต่อเรียงความ เพื่อดูว่าผู้ร่วมการทดลองประเมินผลงานโดยลำเอียงเข้าข้างกลุ่มตนหรือไม่ จัดเป็นการวัดโดยตรงด้วยการรายงานตนเองอย่างรู้ตัว

ความต้องการทางปัญญา

หมายถึง แนวโน้มที่บุคคลจะชอบและทำกิจกรรมที่ต้องใช้ความคิด วัดโดยใช้มาตรวัดความต้องการทางปัญญา (Cacioppo & Petty, 1982; นวพร คงเจริญ และ วิม ดุลยากร, 2535)

ผู้ที่มีความต้องการทางปัญญาสูง คือ ผู้ที่มีคะแนนจากมาตรวัดความต้องการทางปัญญาอยู่ในเปอร์เซ็นต์ไทล์ที่ 73 หรือสูงกว่า มีแนวโน้มที่จะชอบคิด ชอบสิ่งเร้าหรืองานที่ต้องอาศัยการคิดหาเหตุผลหรือคิดแก้ปัญหาโดยใช้ทางสายแแกน

ผู้ที่มีความต้องการทางปัญญาต่ำ คือ ผู้ที่มีคะแนนจากมาตรวัดความต้องการทางปัญญาอยู่ในเปอร์เซ็นต์ไทล์ที่ 27 หรือต่ำกว่า มีแนวโน้มที่จะไม่ชอบคิด ไม่ชอบสิ่งเร้าหรืองานที่ต้องอาศัยการคิดหาเหตุผลหรือแก้ปัญหามากนัก มักตัดสินใจต่าง ๆ โดยใช้สิ่งชี้แนะสายเปลือก

ตัวแปรในการวิจัย

ตัวแปรอิสระ มี 2 ตัว ได้แก่

1. ความต้องการทางปัญญา คือ แนวโน้มที่บุคคลจะคิดและชอบทำกิจกรรมที่ต้องใช้ความคิด มี 2 ระดับ คือ
 - 1.1 ผู้มีคะแนนความต้องการทางปัญญาสูง
 - 1.2 ผู้มีคะแนนความต้องการทางปัญญาต่ำ

2. **ที่มาของเรียงความ** ใช้เรียงความชิ้นเดียวกัน แต่บอกผู้ร่วมการทดลองว่ามีที่มาต่างกัน มี 2 ระดับ คือ
 - 2.1 เรียงความที่เขียนโดยสมาชิกกลุ่มตน
 - 2.2 เรียงความที่เขียนโดยสมาชิกกลุ่มอื่น

ตัวแปรตาม มี 6 ตัว ได้แก่

1. **คะแนนเจตคติต่อกลุ่มตนและกลุ่มอื่นที่วัดโดยนัย** วัดด้วยการทดสอบการเชื่อมโยงโดยนัย (Implicit Association Test) แบ่งออกเป็น
 - 1.1 **คะแนนเจตคติต่อกลุ่มตนที่วัดโดยนัย** คือเวลาที่ใช้ในการตอบสนองในรอบที่ให้ตอบสนองต่อชื่อบุคคลกลุ่มตนกับคำทางบวกด้วยการกดปุ่มเดียวกัน ยิ่งใช้เวลาน้อยเพียงใด ยิ่งเป็นดัชนีที่แสดงว่าบุคคลมีการเชื่อมโยงชื่อบุคคลกลุ่มตนเข้ากับคำที่มีความหมายทางบวกเข้มข้นมากเท่านั้น
 - 1.2 **คะแนนเจตคติต่อกลุ่มอื่นที่วัดโดยนัย** คือเวลาที่ใช้ในการตอบสนองในรอบที่ให้ตอบสนองต่อชื่อบุคคลกลุ่มอื่นกับคำทางบวกด้วยการกดปุ่มเดียวกัน ยิ่งใช้เวลาน้อยเพียงใด ยิ่งเป็นดัชนีที่แสดงว่าบุคคลมีการเชื่อมโยงชื่อบุคคลกลุ่มอื่นเข้ากับคำที่มีความหมายทางบวกเข้มข้นมากเท่านั้น
2. **คะแนนความลำเอียงระหว่างกลุ่มที่วัดโดยนัย** คำนวณโดยนำคะแนนเจตคติต่อกลุ่มทั้งสองที่วัดโดยนัยมาลบกัน ดังวิธีการต่อไปนี้

คะแนนเจตคติต่อกลุ่มตนที่วัดโดยนัย
ลบด้วย
คะแนนเจตคติต่อกลุ่มอื่นที่วัดโดยนัย
ได้ผลลัพธ์เป็น
คะแนนความลำเอียงระหว่างกลุ่มที่วัดโดยนัย
3. **คะแนนเจตคติต่อกลุ่มตนและกลุ่มอื่นที่วัดโดยตรง** ได้จากการให้ผู้ร่วมการทดลองตอบมาตราวัดเจตคติต่อกลุ่ม ซึ่งผู้ร่วมการทดลองเปิดเผยออกมาโดยตรง แบ่งออกเป็น
 - 3.1 **คะแนนเจตคติต่อกลุ่มตนที่วัดโดยตรง** ยังมีคะแนนสูง หมายความว่าบุคคลมีเจตคติทางบวกต่อกลุ่มตนมากเท่านั้น
 - 3.2 **คะแนนเจตคติต่อกลุ่มอื่นที่วัดโดยตรง** ยังมีคะแนนสูง หมายความว่าบุคคลมีเจตคติทางบวกต่อกลุ่มอื่นมากเท่านั้น

4. **คะแนนความลำเอียงระหว่างกลุ่มที่วัดโดยตรง** คำนวณโดยนำคะแนนเจตคติต่อกลุ่มทั้งสองที่วัดโดยตรงมาลบกัน ดังวิธีการต่อไปนี้

คะแนนเจตคติต่อกลุ่มตนที่วัดโดยตรง

ลบด้วย

คะแนนเจตคติต่อกลุ่มอื่นที่วัดโดยตรง

ได้ผลลัพธ์เป็น

คะแนนความลำเอียงระหว่างกลุ่มที่วัดโดยตรง

5. **คะแนนการประเมินเรียงความของกลุ่มตนและกลุ่มอื่น** ได้จากการให้ผู้ร่วมการทดลองตอบมาตราประเมินเรียงความ แบ่งออกเป็น

5.1 **คะแนนการประเมินเรียงความของคนกลุ่มตน** ยังมีคะแนนสูง หมายความว่าบุคคลประเมินเรียงความของคนกลุ่มตนในทางบวกมากเท่านั้น

5.2 **คะแนนการประเมินเรียงความของคนกลุ่มอื่น** ยังมีคะแนนสูง หมายความว่าบุคคลประเมินเรียงความของคนกลุ่มอื่นในทางบวกมากเท่านั้น

6. **คะแนนความลำเอียงระหว่างกลุ่มในการประเมินเรียงความ** คำนวณโดยนำคะแนนเจตคติต่อกลุ่มทั้งสองที่วัดโดยตรงมาลบกัน ดังวิธีการต่อไปนี้

คะแนนการประเมินเรียงความของคนกลุ่มตน

ลบด้วย

คะแนนการประเมินเรียงความของคนกลุ่มอื่น

ได้ผลลัพธ์เป็น

คะแนนความลำเอียงระหว่างกลุ่มในการประเมินเรียงความ

ขอบเขตของการวิจัย

การวิจัยครั้งนี้มุ่งศึกษาอิทธิพลของกลุ่มที่มีองค์ประกอบความเป็นกลุ่มน้อยที่สุดต่อความลำเอียงระหว่างกลุ่ม ในผู้ที่มีความต้องการทางปัญญาสูงและต่ำ โดยพิจารณาผลต่อการประเมินคุณลักษณะของคนในกลุ่มตนและกลุ่มอื่นทั้งที่วัดโดยตรงและโดยนัย และพิจารณาผลต่อการประเมินผลงานของคนในกลุ่ม คือเรียงความที่ผู้ร่วมการทดลองรับรู้ว่าเป็นเรียงความของคนในกลุ่มตนเองหรือกลุ่มอื่น

กลุ่มตัวอย่างในการวิจัยคือนิสิตปริญญาตรี จุฬาลงกรณ์มหาวิทยาลัย ที่ลงทะเบียนเรียน วิชาจิตวิทยาทั่วไป และวิชามนุษยสัมพันธ์ โดยในขั้นต้นเก็บข้อมูลความต้องการทางปัญญาจาก นิสิตได้ 458 คน คัดเลือกผู้ที่มีความต้องการทางปัญญาสูงและต่ำได้ 236 คน กลุ่มตัวอย่างที่มา เข้าร่วมงานวิจัยขั้นที่ 2 มี 185 คน และเมื่อคัดผู้ที่ให้ข้อมูลไม่ครบถ้วนหรือมีความผิดพลาดออก เหลือกลุ่มตัวอย่างที่นำข้อมูลมาวิเคราะห์ผลทั้งสิ้น 164 คน

ประโยชน์ที่คาดว่าจะได้รับ

งานวิจัยครั้งนี้ศึกษาความลำเอียงระหว่างกลุ่มที่มีองค์ประกอบความเป็นกลุ่มน้อยที่สุด ที่วัดโดยนัยเพื่อเปรียบเทียบกับการวัดโดยตรง และบทบาทของความต้องการทางปัญญาในการ ปรับแก้อิทธิพลของกลุ่มที่มีองค์ประกอบความเป็นกลุ่มน้อยที่สุด ที่อาจทำให้เกิดความลำเอียงใน การประเมินคนและผลงานของคนในกลุ่มตนและกลุ่มอื่น ผู้วิจัยคาดว่าผลวิจัยครั้งนี้จะมี ประโยชน์ดังต่อไปนี้

1. ทดสอบเครื่องมือวัดปัญญาทางสังคมโดยนัยในคนไทย ซึ่งจะเป็นขั้นแรกในการพัฒนา เครื่องมือวัดที่สามารถใช้ศึกษาความลำเอียงระหว่างกลุ่ม ภาพในความคิด และเจตคติต่อ สิ่งต่างๆ ที่แฝงเร้นอยู่โดยที่คนเราไม่รู้ตัวได้
2. ชี้ให้เห็นแนวโน้มตามธรรมชาติของบุคคลที่มักลำเอียงเข้าข้างกลุ่มตน เพื่อให้บุคคล ตระหนักและระมัดระวังก่อนที่จะทำการตัดสินใจทางสังคมใดๆ เกี่ยวกับบุคคลในกลุ่มตน และกลุ่มอื่น
3. เพื่อให้รู้ถึงอิทธิพลของความต้องการทางปัญญาว่าสามารถปรับแก้ความลำเอียงในการ ประเมินคน และผลงานของคนในกลุ่มตนและกลุ่มอื่นได้หรือไม่ ซึ่งจะเป็นแนวทางในการ ฝึกตนให้สามารถแก้ไขความลำเอียงที่เกิดขึ้นเมื่อมีการแบ่งกลุ่มแบ่งพวก โดยใช้ความคิด วิเคราะห์อย่างรู้ตัว

บทที่ 2

วิธีดำเนินการวิจัย

การวิจัยเรื่อง “อิทธิพลของกลุ่มที่มีองค์ประกอบความเป็นกลุ่มน้อยที่สุดต่อความลำเอียงระหว่างกลุ่มที่วัดโดยตรงและโดยนัย และการประเมินคุณภาพผลงานของสมาชิกกลุ่มตนและกลุ่มอื่น ในผู้ที่มีความต้องการทางปัญญาสูงและต่ำ” ในครั้งนี้ เป็นการวิจัยเชิงทดลอง โดยมีวิธีดำเนินการวิจัยดังนี้

กลุ่มตัวอย่าง

กลุ่มตัวอย่างในการวิจัยครั้งนี้เป็นนิสิตปริญญาตรี จุฬาลงกรณ์มหาวิทยาลัย โดยแบ่งออกเป็นกลุ่มตัวอย่างในชั้นต่างๆ ดังต่อไปนี้

1. กลุ่มตัวอย่างในชั้นสร้างเครื่องมือ

- 1.1 กลุ่มตัวอย่างที่ใช้ในการคัดเลือกข้อบุคคลและคำสำหรับสร้างแบบทดสอบการเชื่อมโยงโดยนัย จำนวน 49 คน
- 1.2 กลุ่มตัวอย่างที่ใช้ในการสร้างมาตรวัดเจตคติต่อเรียงความ จำนวน 50 คน
- 1.3 กลุ่มตัวอย่างที่ใช้ในการทดลองนำร่องแบบทดสอบการเชื่อมโยงโดยนัย จำนวน 35 คน

2. กลุ่มตัวอย่างจริงในการวิจัย

กลุ่มตัวอย่างที่ใช้ในการศึกษาจริงเป็นนิสิตปริญญาตรี จุฬาลงกรณ์มหาวิทยาลัย ผู้วิจัยเลือกกลุ่มตัวอย่างโดยเก็บข้อมูลขั้นต้นด้วยมาตรวัดความต้องการทางปัญญา จากนิสิตที่ลงทะเบียนวิชาจิตวิทยาทั่วไป และมนุษยสัมพันธ์ในภาคการศึกษาต้น ปีการศึกษา 2547 จำนวนประมาณ 600 คน ในจำนวนนี้มีผู้ตอบมาตรครบถ้วนสมบูรณ์และส่งกลับคืนพร้อมชื่อและเบอร์โทรศัพท์สำหรับติดต่อกลับได้ทั้งสิ้น 458 คน ผู้วิจัยนำข้อมูลจากมาตรไปวิเคราะห์แล้วคัดผู้ที่มีความต้องการทางปัญญาสูง ได้แก่ผู้ที่มีคะแนนจากมาตรอยู่ในช่วงเปอร์เซ็นต์ไทล์ที่ 73 หรือสูงกว่า และผู้ที่มีความต้องการทางปัญญาต่ำ ได้แก่ผู้ที่มีคะแนนจากมาตรอยู่ในช่วงเปอร์เซ็นต์ไทล์ที่ 27 หรือต่ำกว่า ได้ตัวอย่างจำนวน 236 คน

จากนั้นนำกลุ่มตัวอย่างที่คัดจากขั้นต้นมาจัดเข้าเงื่อนไขการทดลองด้วยการสุ่ม แล้วผู้วิจัยจึงโทรศัพท์นัดหมายตัวอย่างแต่ละรายให้มาทำการทดลองขั้นที่ 2 ในขั้นที่ 2 นี้มีตัวอย่างมา

ร่วมทำการทดลองทั้งสิ้น 185 คน ผู้วิจัยได้คัดข้อมูลของหน่วยตัวอย่างที่ผู้วิจัยทราบหลังจากเปิด
 เผยวัตถุประสงค์งานวิจัยว่าไม่สามารถจำชื่อบุคคลที่ให้ทองได้ ทำให้ทำแบบทดสอบการเชื่อมโยง
 โดยนัยผิดพลาดมากทั้งไป และคัดข้อมูลของหน่วยตัวอย่างที่ตอบมาตรงเจตคติโดยตรงต่อกลุ่ม
 และมาตรงเจตคติต่อเรียงความไม่ครบถ้วนออก จึงเหลือหน่วยตัวอย่างทั้งสิ้น 164 คน ดังรายละเอียด
 ในตารางที่ 6

ตารางที่ 6

จำนวนตัวอย่างจริงในการวิจัย จำแนกตามคณะ เพศ และเงื่อนไขการวิจัย

คณะ	LNFC (n = 81)				HNFC (n = 83)				รวม
	IE (n = 40)		OE (n = 41)		IE (n = 40)		OE (n = 43)		
	ชาย	หญิง	ชาย	หญิง	ชาย	หญิง	ชาย	หญิง	
วิศวกรรมศาสตร์	5	1	3	4	6	2	9	5	35
อักษรศาสตร์		3		3		2			8
วิทยาศาสตร์	1	2		1	3	2	1		10
รัฐศาสตร์				2				1	3
สถาปัตยกรรมศาสตร์	1	1	2	2	3		4	1	14
พาณิชยศาสตร์ และการบัญชี		3		7		2	1	1	14
ครุศาสตร์			1			1		1	3
นิเทศศาสตร์		2	1	1				1	5
เศรษฐศาสตร์					1				1
แพทยศาสตร์	1	1		2	1		3	1	9
สัตวแพทยศาสตร์				1					1
ทันตแพทยศาสตร์		4		2		1	1		8
เภสัชศาสตร์	2	7	1	3	2	4	1	3	23
ศิลปกรรมศาสตร์	1	1							2
สหเวชศาสตร์	1	1	1	2	1	3	1	1	11
จิตวิทยา		2	2		2	4	2	5	17
รวม	12	28	11	30	19	21	24	19	164

หมายเหตุ HNFC หมายถึง ผู้มีความต้องการทางปัญญาสูง
 LNFC หมายถึง ผู้มีความต้องการทางปัญญาต่ำ
 IE หมายถึง กลุ่มตัวอย่างได้อ่านเรียงความที่รับรู้ว่าเป็นผลงานของคนในกลุ่มตน
 OE หมายถึง กลุ่มตัวอย่างได้อ่านเรียงความที่รับรู้ว่าเป็นผลงานของคนในกลุ่มอื่น

เครื่องมือที่ใช้ในการวิจัย

เครื่องมือที่ใช้ในการวิจัยครั้งนี้มี 6 ชิ้น ได้แก่

1. มาตรฐานวัดความต้องการทางปัญญา
2. แบบทดสอบการเชื่อมโยงโดยนัย
3. บัตรรายชื่อสมาชิกในกลุ่มทั้ง 2 กลุ่ม
4. มาตรฐานวัดเจตคติทางตรงต่อกลุ่มตนเองและกลุ่มอื่น
5. เรียงความเรื่อง “เรื่องราวของหิงห้อย”
6. มาตรฐานประเมินเรียงความ

ขั้นตอนการสร้างเครื่องมือ

1. มาตรฐานวัดความต้องการทางปัญญา

ผู้วิจัยใช้มาตรฐานวัดความต้องการทางปัญญา ซึ่งพัฒนาขึ้นโดยนพพร คงเจริญ และวิมลคุณากร (2535) ภายใต้คำแนะนำของรองศาสตราจารย์ ดร.ธีระพร อุวรรณโณ โดยนำข้อกระทงที่แปลจากมาตรฐานของ Cacioppo และ Petty (1982) เป็นภาษาไทยประกอบกับข้อกระทงที่ผู้พัฒนามาตรวัดคิดขึ้นเพิ่มเติม แล้วนำไปทดสอบคุณภาพของข้อกระทงด้วยการหาค่าสัมประสิทธิ์สหสัมพันธ์ระหว่างข้อกระทงแต่ละข้อกับผลรวมของข้อกระทงอื่นๆ ทั้งหมดในมาตร จนได้ข้อกระทงที่มีคุณภาพทั้งสิ้น 51 ข้อกระทง ซึ่งมีค่าสัมประสิทธิ์แอลฟา .92

จากนั้นผู้พัฒนามาตรได้นำมาตรชุด 51 ข้อกระทงดังกล่าวไปหาความตรงด้วยวิธีทดสอบกับกลุ่มที่รู้ลักษณะอยู่แล้ว (known group) ว่าน่าจะเป็นกลุ่มที่มีความต้องการทางปัญญาสูง และต่ำ โดยกลุ่มที่คาดว่าจะมีความต้องการทางปัญญาสูงได้แก่ นิสิตคณะวิทยาศาสตร์ สาขาวิชาฟิสิกส์ จำนวน 24 คน และนิสิตคณะรัฐศาสตร์ สาขาวิชารัฐประศาสนศาสตร์ จำนวน 26 คน เพราะเนื้อหาวิชาเน้นการคิดวิเคราะห์หาเหตุผล ส่วนกลุ่มที่คาดว่าจะมีความต้องการทางปัญญาต่ำได้แก่นิสิตคณะครุศาสตร์ สาขาวิชาศิลปศึกษา จำนวน 25 คน และนิสิตคณะศิลปกรรมศาสตร์ สาขาวิชาดุริยางคศิลป์ จำนวน 25 คน เพราะเนื้อหาวิชาเน้นการฝึกฝนให้เกิดทักษะในทางปฏิบัติมากกว่าการคิดวิเคราะห์

ผลการทดสอบพบว่ากลุ่มบุคคลที่คาดว่าจะมีความต้องการทางปัญญาสูง ($M = 241.380$, $SD = 36.570$) มีคะแนนจากมาตรฐานวัดความต้องการทางปัญญาชุดดังกล่าวสูงกว่ากลุ่มบุคคลที่คาดว่าจะมีความต้องการทางปัญญาต่ำ ($M = 210.840$, $SD = 51.390$) อย่างมีนัยสำคัญทางสถิติ ($F = 11.720$, $p < .001$)

นอกจากนี้ เมื่อคำนวณค่าสัมประสิทธิ์แอลฟาจากข้อมูลชุดนี้ พบว่ามีค่าสัมประสิทธิ์แอลฟาสูงถึง .96 แสดงให้เห็นว่ามาตรวัดความต้องการทางปัญญาชุดนี้สามารถจำแนกบุคคลที่มีความต้องการทางปัญญาสูงและต่ำออกจากกันได้อย่างมีประสิทธิภาพ

ต่อมา พจนา วิไลกิจ (2539) และธีรินทร์ เฉลิมนนท์ (2543) ได้นำมาตรดังกล่าวไปทดสอบความเที่ยงด้วยการทดสอบซ้ำ โดยให้กลุ่มตัวอย่างตอบมาตร 2 ครั้งในเวลาห่างกัน 2 สัปดาห์ แล้วนำมาหาค่าสัมประสิทธิ์สหสัมพันธ์ระหว่างคะแนนการทดสอบครั้งแรกกับครั้งที่สอง พร้อมทั้งหาค่าสัมประสิทธิ์แอลฟาของการทดสอบแต่ละครั้ง ผลการทดสอบทั้งของพจนา วิไลกิจ และธีรินทร์ เฉลิมนนท์ พบว่ามาตรวัดความต้องการทางปัญญาชุดนี้มีความเที่ยงจากการทดสอบซ้ำสูง ดังรายละเอียดในตารางที่ 7

ตารางที่ 7

ผลการวิเคราะห์ค่าสัมประสิทธิ์แอลฟาและค่าสัมประสิทธิ์ความเที่ยงจากการทดสอบซ้ำ ของมาตรวัดความต้องการทางปัญญา จากการทดสอบของ นวพร คงเจริญ และวิม ดุลยากร (2535) พจนา วิไลกิจ (2539) และธีรินทร์ เฉลิมนนท์ (2543)

การทดสอบความเที่ยง	โดย		โดย	โดย
	นวพร และวิม		พจนา	ธีรินทร์
	(N = 55)	(N = 100)	(N = 107)	(N = 78)
ค่าสัมประสิทธิ์ความเที่ยงแอลฟา (ทดสอบครั้งแรก)	.92	.96	.89	.91
ค่าสัมประสิทธิ์ความเที่ยงแอลฟา (ทดสอบซ้ำ)	-	-	.94	.94
ค่าสัมประสิทธิ์ความเที่ยงจากการทดสอบซ้ำ (r)	-	-	.88***	.85***

*** $p < .001$.

ผู้วิจัยนำมาตรวัดความต้องการทางปัญญาชุดนี้มาใช้ในงานวิจัยครั้งนี้เลย เนื่องจากเมื่อพิจารณาข้อมูลการทดสอบความเที่ยงและความตรงของมาตรดังกล่าวมาแล้ว ผู้วิจัยมีความเชื่อมั่นในคุณภาพของมาตรดังกล่าวว่าสามารถจำแนกบุคคลที่มีความต้องการทางปัญญาสูงและต่ำออกจากกันได้อย่างมีประสิทธิภาพ

2. แบบทดสอบการเชื่อมโยงโดยนัย (Implicit Association Test)

ผู้วิจัยสร้างขึ้นตามแนวทางของ Greenwald และคณะ (1998) โดยได้เค้าโครงภาษาโปรแกรมจาก Greenwald (2003) แล้วนำมาดัดแปลงสร้างแบบทดสอบทั้งหมดให้เป็นภาษาไทย (โปรดดูภาคผนวก ง) ในขั้นแรก ผู้วิจัยได้คัดเลือกคำตัวอย่างที่จะใช้ในแบบทดสอบมาจำนวน

หนึ่ง แล้วให้กลุ่มตัวอย่างที่มีลักษณะคล้ายกลุ่มตัวอย่างจริงในการวิจัยประเมิน เพื่อให้ได้รายการคำดังต่อไปนี้

1. รายชื่อบุคคล 8 ชื่อ

เริ่มจากคัดชื่อคนจากสมุดรายนามผู้ใช้โทรศัพท์ ประจำปี 2546 จำนวน 20 ชื่อ โดยมีเกณฑ์ว่า

- ต้องเป็นชื่อที่สั้น มีความยาวไม่เกิน 5 ตัวอักษรเพื่อให้จำได้ง่าย
- ต้องเป็นชื่อที่คนส่วนมากไม่รู้จักความหมายในทันทีที่เห็น เพื่อลดโอกาสที่ผู้ร่วมการทดลองจะมีความรู้สึกทางบวกหรือลบต่อความหมายของชื่อนั้นอยู่ก่อน
- ต้องเป็นชื่อที่ไม่ซ้ำ และไม่พ้องเสียงกับชื่อที่ซ้ำและมีผู้ใช้อยู่แล้วเป็นจำนวนมาก เพื่อลดโอกาสที่ผู้ร่วมการทดลองจะมีความคุ้นเคยกับชื่อที่ใช้ในการทดลองให้น้อยที่สุด

จากนั้นได้จัดทำเป็นแบบสอบถามเพื่อนำไปให้กลุ่มตัวอย่างในชั้นสร้างเครื่องมือประเมินว่ารู้ความหมายของชื่อแต่ละชื่อหรือไม่ และเมื่อเห็นชื่อแต่ละชื่อแล้ว มีความรู้สึกชอบหรือไม่ชอบเกิดขึ้นมากหรือน้อยเพียงใด แล้วนำชื่อบุคคลที่กลุ่มตัวอย่างในชั้นสร้างเครื่องมือตอบว่าไม่รู้จักความหมาย และประเมินว่ารู้สึกเป็นกลางที่สุด 12 ชื่อมาสร้างแบบทดสอบการเชื่อมโยงโดยนัยเพื่อนำไปใช้ทดลองนำร่อง

2. คำคุณศัพท์ทางบวก 6 คำ และทางลบ 6 คำ

คัดคำคุณศัพท์ที่ใช้บรรยายลักษณะบุคคล ที่มีความหมายทางบวก 10 คำและทางลบ 10 คำจากพจนานุกรม และงานวิจัยต่าง ๆ ที่ใช้คำคุณศัพท์ประเภทดังกล่าว และจัดทำเป็นแบบสอบถามเพื่อให้กลุ่มตัวอย่างในชั้นสร้างเครื่องมือประเมินว่าเป็นคำที่มีความหมายทางบวกและลบมากน้อยเพียงใด แล้วเลือกคำที่กลุ่มตัวอย่างชั้นสร้างเครื่องมือประเมินบนมาตรฐานลิเคิร์ตที่มีค่าตั้งแต่ 1 คือ มีความหมายทางไม่ดีอย่างมาก จนถึง 7 คือ มีความหมายทางดีอย่างมาก โดยมีค่ากลางเป็น 4 คือ มีความหมายกลาง ๆ แล้วคัดคำที่ได้รับการประเมินว่ามีความหมายทางบวกมากที่สุด 6 คำ และลบมากที่สุด 6 คำ มาใช้ในแบบทดสอบการเชื่อมโยงโดยนัย (โปรดดูภาคผนวก ข และ ค)

จากขั้นนี้ปรากฏว่าได้ชื่อสมาชิกในกลุ่มและคำที่มีความหมายทางบวกและทางลบดังตารางที่ 8

ตารางที่ 8

ตัวอย่างการจัดชุดสิ่งเร้าในแบบทดสอบการเชื่อมโยงโดยนัยที่ใช้ในการทดลองนำร่อง

กลุ่ม แดง	กลุ่ม น้ำเงิน	คำคุณศัพท์ทางบวก	คำคุณศัพท์ทางลบ
1. นิจันท์	1. ดิษกร	1. อบอุ่น	1. โง่
2. สรภฤต	2. พศวัต	2. มีเหตุผล	2. ใจแคบ
3. คณศ	3. วรวิทย์	3. ฉลาด	3. เยอหยิ่ง
4. วุฒิมัทธ	4. อรภัทร	4. อ่อนโยน	4. หยาบคาย
5. ปวีณ	5. ทศริน	5. ชยัน	5. นำเกลียด
6. รตยา	6. จิรภัค	6. สดใส	6. ซี้โมโห

ผู้วิจัยนำแบบทดสอบการเชื่อมโยงโดยนัยชุดแรกนี้ไปทดสอบนำร่องกับกลุ่มตัวอย่างที่เป็นนิสิตปริญญาตรีจำนวน 35 คน โดยในขั้นต้นผู้วิจัยใช้ชื่อกลุ่มว่ากลุ่มแดง กับ น้ำเงิน ผู้วิจัยสุ่มรายชื่อบุคคลทั้ง 12 ชื่อเข้ากลุ่มใหม่ทุกครั้งเพื่อป้องกันการวิจารณ์เกี่ยวกับความรู้สึกที่มีต่อชุดรายชื่อคนกลุ่มใดกลุ่มหนึ่งหากใช้รายชื่อเหมือนเดิมกับผู้ร่วมการทดลองทุกคน และได้จัดผู้ร่วมการทดลองเข้ากลุ่มแดงและน้ำเงินอย่างละครึ่ง เพื่อตรวจสอบว่าชื่อกลุ่มที่บุคคลเข้าสังกัดจะมีผลแทรกซ้อนหรือไม่ ดังนั้น หากผู้ร่วมการทดลองจับฉลากได้กลุ่มสีแดง ชื่อคนในกลุ่มสีแดงก็เป็นคนกลุ่มตน และชื่อคนในกลุ่มสีน้ำเงินก็เป็นคนกลุ่มอื่น หากผู้ร่วมการทดลองจับฉลากได้กลุ่มสีน้ำเงิน ชื่อคนในกลุ่มน้ำเงินก็เป็นคนกลุ่มตน และชื่อคนในกลุ่มสีแดงก็เป็นคนกลุ่มอื่น

การทดสอบนี้ทำงานบนโปรแกรม Inquisit 2.0 (2004) ซึ่งสามารถจับเวลาที่ใช้ในการตอบสนองได้เป็นหน่วยมิลลิวินาที โดยการทดสอบมีทั้งสิ้น 7 รอบ ดังรายละเอียดในตารางที่ 9 และภาพจำลองหน้าจอคอมพิวเตอร์ในการทดลองแต่ละรอบในภาพที่ 6

ตารางที่ 9

ตัวอย่างขั้นตอนในการทดลองนำร่องโปรแกรมทดสอบการเชื่อมโยงโดยนัย เรื่องความลำเอียงระหว่างกลุ่มที่มีองค์ประกอบความเป็นกลุ่มน้อยที่สุด

รอบที่	กดปุ่มด้วยมือซ้าย		กดปุ่มด้วยมือขวา
1	กลุ่มแดง	vs	กลุ่มน้ำเงิน
2	คำทางบวก	vs	คำทางลบ
3 (รอบฝึกซ้อม)	กลุ่มแดง หรือ คำทางบวก	vs	กลุ่มน้ำเงิน หรือ คำทางลบ
4 (ทดสอบจริง)	กลุ่มแดง หรือ คำทางบวก	vs	กลุ่มน้ำเงิน หรือ คำทางลบ
5	กลุ่มน้ำเงิน	vs	กลุ่มแดง
6 (รอบฝึกซ้อม)	กลุ่มน้ำเงิน หรือ คำทางบวก	vs	กลุ่มแดง หรือ คำทางลบ
7 (ทดสอบจริง)	กลุ่มน้ำเงิน หรือ คำทางบวก	vs	กลุ่มแดง หรือ คำทางลบ

ในการทดลองแต่ละรอบ คำที่เป็นสิ่งเร้าปรากฏขึ้นบนจอทีละคำแบบสุ่ม แล้วให้ผู้ร่วมการทดลองกดปุ่ม “D” หรือ “K” เพื่อตอบให้เร็วที่สุดว่าเป็นคำในประเภทไหน โดยคำที่เป็นสิ่งเร้า ได้แก่ ชื่อบุคคลและคำคุณศัพท์จากตารางที่ 8 นั้น เป็นตัวอักษรตัวหนาสีดำ แบบ Cordia New ขนาด 64 points ส่วนคำที่เป็นชื่อหมวด ซึ่งปรากฏบนมุมบนซ้ายและขวาของจอ นั้น เป็นตัวอักษรตัวหนา แบบ Cordia New ขนาด 60 points โดยชื่อหมวดของชุดคำที่เป็นชื่อบุคคล (กลุ่มแดง - กลุ่มเขียว) นั้นใช้ตัวอักษรสีน้ำเงิน ส่วนชื่อหมวดของชุดคำคุณศัพท์ (ความหมายทางบวก - ความหมายทางลบ) ใช้ตัวอักษรสีเขียว

นอกจากนี้ผู้วิจัยได้ให้ผู้ร่วมการทดลองครึ่งหนึ่งของแต่ละกลุ่มทำการทดลองรอบที่ชื่อคนกลุ่มตนจับคู่กับคำทางบวกก่อน และอีกครึ่งหนึ่งทำการทดลองรอบที่ชื่อคนกลุ่มอื่นจับคู่กับคำทางบวกก่อน เพื่อถ่วงดุลเรื่องลำดับการนำเสนอสิ่งเร้าก่อนหลังให้เท่า ๆ กัน เช่น ในกรณีผู้ร่วมการทดลองที่อยู่กลุ่มสีแดง ครึ่งหนึ่งทำการทดลองรอบที่ 1 - 2 - 3 - 4 - 5 - 6 และ 7 ตามลำดับ (กลุ่มตนจับคู่กับคำทางบวกก่อน) ส่วนอีกครึ่งหนึ่งทำการทดลองรอบที่ 5 - 2 - 6 - 7 - 1 - 3 และ 4 ตามลำดับ (กลุ่มอื่นจับคู่กับคำทางบวกก่อน)

จากนั้นนำเวลาเฉลี่ยที่ผู้ร่วมการทดลองใช้ในการตอบสนองในรอบที่ชื่อคนกลุ่มตนจับคู่กับคำทางบวก มาเปรียบเทียบกับรอบที่ชื่อคนกลุ่มอื่นจับคู่กับคำทางบวก ผลการทดลองปรากฏว่า ผู้ร่วมการทดลองทั้งหมดแสดงความล่าช้าเข้าสู่ข้างกลุ่มตนเอง โดยในรอบที่ให้ตอบสนองต่อชื่อคนในกลุ่มตนกับคำทางบวกด้วยการกดปุ่มเดียวกัน ผู้ร่วมการทดลองสามารถตอบสนองได้เร็วกว่ารอบที่ให้ตอบสนองต่อชื่อคนกลุ่มอื่นกับคำทางบวกด้วยการกดปุ่มเดียวกัน ไม่ว่าจะกลุ่มที่ตนเป็นสมาชิกจะเป็นสีแดง ($M = 875.464$ ms, $SD = 308.386$ vs $M = 1083.193$, $SD = 272.146$, IAT effect = 207.728, $t = 4.055$, $p < .01$) หรือน้ำเงิน ($M = 914.052$ ms, $SD = 242.306$ vs $M = 1016.083$, $SD = 214.124$, IAT effect = 101.991, $t = 2.692$, $p = .01$) และไม่ว่าจะมีลำดับในการจับคู่กลุ่มของตนกับคำทางบวกก่อน หรือคำทางลบก่อน

แต่จากการทดลองนำร่อง พบว่าการใช้รายชื่อบุคคลกลุ่มละ 6 คน ทำให้ผู้ร่วมการทดลองต้องใช้เวลาในการจำนาน และจำสับสนมาก ทำให้เกิดความผิดพลาดบ่อย ดังนั้นในขั้นทดลองจริงผู้วิจัยจึงตัดสินใจลดรายชื่อบุคคลที่ให้ผู้ร่วมการทดลองจำลง เหลือเพียงกลุ่มละ 4 ชื่อ โดยเลือกชื่อที่ได้รับการประเมินจากกลุ่มตัวอย่างชั้นสร้างเครื่องมือว่ารู้สึกกลางๆ กับชื่อดังกล่าวมากที่สุด นอกจากนี้ได้เปลี่ยนชื่อกลุ่มน้ำเงิน ให้เป็นกลุ่มเขียว เพื่อให้เป็นคำพยางค์เดียวเท่ากับกลุ่มแดงด้วย ส่วนคำคุณศัพท์ทางบวกและทางลบบยังคงใช้ชุดละ 6 คำเช่นเดิม ดังตารางที่ 10

ตัวอย่างชื่อบุคคลที่นำมาแสดงในตารางที่ 10 นี้ เป็นตัวอย่างสมมุติ ผู้วิจัยได้สุ่มรายชื่อเหล่านี้เข้ากลุ่มใหม่ในการทดลองทุกครั้ง นั้นหมายความว่ารายชื่อบุคคลในกลุ่มตนและกลุ่มอื่นที่ผู้ร่วมการทดลองแต่ละคนได้รับนั้นจะไม่ซ้ำกันเลย

ตารางที่ 10

ตัวอย่างการจัดชุดสิ่งเร้าในแบบทดสอบการเชื่อมโยงโดยนัยที่ใช้ในการทดลองจริง

กลุ่ม แดง	กลุ่ม เขียว	คำคุณศัพท์ทางบวก	คำคุณศัพท์ทางลบ
1. พศวัต	1. วุฒิภัทร	1. อบอุ่น	1. โง่
2. นิจันท์	2. อรภัทร	2. มีเหตุผล	2. ใจแคบ
3. ดิษกร	3. วรวิทย์	3. ฉลาด	3. เย่อหยิ่ง
4. คณิศ	4. สรภฤต	4. สดใส	4. หยาบคาย
		5. ชยัน	5. ซี้โมโห
		6. อ่อนโยน	6. น่าเกลียด

สำหรับลำดับขั้นตอนการทดสอบจริงนั้น มี 7 รอบเช่นเดียวกับการทดลองนำร่อง ดังรายละเอียดในตารางที่ 11 และภาพจำลองหน้าจอคอมพิวเตอร์ในการทดลองแต่ละรอบในภาพที่ 7

และเช่นเดียวกับการทดลองนำร่อง ในการทดสอบจริงนี้ผู้วิจัยได้ให้ผู้ร่วมการทดลองครึ่งหนึ่งของแต่ละกลุ่มทำการทดลองรอบที่ชื่อคนกลุ่มตนจับคู่กับคำทางบวกก่อน และอีกครึ่งหนึ่งทำการทดลองรอบที่ชื่อคนกลุ่มอื่นจับคู่กับคำทางบวกก่อน เพื่อถ่วงดุลเรื่องลำดับการนำเสนอสิ่งเร้าก่อนหลังให้เท่า ๆ กัน เช่น ในกรณีผู้ร่วมการทดลองที่อยู่กลุ่มสีแดง ครึ่งหนึ่งทำการทดลองรอบที่ 1 - 2 - 3 - 4 - 5 - 6 และ 7 คือ กลุ่มตน (สีแดง) คู่กับคำทางบวกก่อน ส่วนอีกครึ่งหนึ่งจะทำการทดลองรอบที่ 5 - 2 - 6 - 7 - 1 - 3 และ 4 คือ กลุ่มอื่น (สีเขียว) คู่กับคำทางบวกก่อน ในทางกลับกัน คนที่อยู่ในกลุ่มสีเขียว ครึ่งหนึ่งทำการทดลองตามลำดับ 1 - 2 - 3 - 4 - 5 - 6 และ 7 ก็จะเป็นกลุ่มทดลองที่ทำการทดสอบโดยกลุ่มอื่น (สีแดง) คู่กับคำทางบวกก่อน ส่วนอีกครึ่งหนึ่งทำการทดลองรอบที่ 5 - 2 - 6 - 7 - 1 - 3 และ 4 คือ กลุ่มตน (สีเขียว) คู่กับคำทางบวกก่อน

ตารางที่ 11

ตัวอย่างขั้นตอนในการทดลองจริงของโปรแกรมทดสอบการเชื่อมโยงโดยนัย เรื่องความลำเอียงระหว่างกลุ่มที่มีองค์ประกอบความเป็นกลุ่มน้อยที่สุด

รอบที่	กดปุ่มด้วยมือซ้าย		กดปุ่มด้วยมือขวา
1	กลุ่มแดง	vs	กลุ่มเขียว
2	คำทางบวก	vs	คำทางลบ
3 (รอบฝึกซ้อม)	กลุ่มแดง หรือ คำทางบวก	vs	กลุ่มเขียวหรือ คำทางลบ
4 (ทดสอบจริง)	กลุ่มแดง หรือ คำทางบวก	vs	กลุ่มเขียวหรือ คำทางลบ
5	กลุ่มเขียว	vs	กลุ่มแดง
6 (รอบฝึกซ้อม)	กลุ่มเขียวหรือ คำทางบวก	vs	กลุ่มแดง หรือ คำทางลบ
7 (ทดสอบจริง)	กลุ่มเขียวหรือ คำทางบวก	vs	กลุ่มแดง หรือ คำทางลบ

ภาพจำลองหน้าจอกอมพิวเตอร์ในการทดลองรอบที่ 1

กด "D" เมื่อเป็น กลุ่มแดง	กด "K" เมื่อเป็น กลุ่มเขียว
พศวัต	

กด "D" เมื่อเป็น กลุ่มแดง	กด "K" เมื่อเป็น กลุ่มเขียว
วุฒิกัท	

ภาพจำลองหน้าจอกอมพิวเตอร์ในการทดลองรอบที่ 2

กด "D" เมื่อเป็น คำทางบวก	กด "K" เมื่อเป็น คำทางลบ
อบอุ้น	

กด "D" เมื่อเป็น คำทางบวก	กด "K" เมื่อเป็น คำทางลบ
โง	

ภาพจำลองหน้าจอกอมพิวเตอร์ในการทดลองรอบที่ 3 และ 4

กด "D" เมื่อเป็น กลุ่มแดง หรือ คำทางบวก	กด "K" เมื่อเป็น กลุ่มเขียว หรือ คำทางลบ
พศวัต	

กด "D" เมื่อเป็น กลุ่มแดง หรือ คำทางบวก	กด "K" เมื่อเป็น กลุ่มเขียว หรือ คำทางลบ
อบอุ้น	

ภาพจำลองหน้าจอกอมพิวเตอร์ในการทดลองรอบที่ 5

กด "D" เมื่อเป็น กลุ่มเขียว	กด "K" เมื่อเป็น กลุ่มแดง
พศวัต	

กด "D" เมื่อเป็น กลุ่มเขียว	กด "K" เมื่อเป็น กลุ่มแดง
วุฒิกัท	

ภาพจำลองหน้าจอกอมพิวเตอร์ในการทดลองรอบที่ 6 และ 7

กด "D" เมื่อเป็น คำทางบวก หรือ กลุ่มเขียว	กด "K" เมื่อเป็น คำทางลบ หรือ กลุ่มแดง
พศวัต	

กด "D" เมื่อเป็น คำทางบวก หรือ กลุ่มเขียว	กด "K" เมื่อเป็น คำทางลบ หรือ กลุ่มแดง
อบอุ้น	

ภาพที่ 7 ภาพจำลองหน้าจอกอมพิวเตอร์แสดงตัวอย่างขั้นตอนในการทดลองจริงของโปรแกรมทดสอบการเชื่อมโยงโดยนัย เรื่องความลำเอียงระหว่างกลุ่มที่มีองค์ประกอบความเป็นกลุ่มน้อยที่สุด

3. บัตรรายชื่อสมาชิกในกลุ่มทั้ง 2 กลุ่ม

ใช้กระดาษแข็งตัดขนาดเท่านามบัตร 8 แผ่น ด้านหนึ่งของแต่ละแผ่นพิมพ์ชื่อบุคคลที่ตรงกับชื่อบุคคลในแบบทดสอบการเชื่อมโยงโดยนัยแผ่นละชื่อ และอีกด้านหนึ่งพิมพ์ชื่อกลุ่ม เขียวหรือ แดง ด้วยตัวอักษรสีดำ แบบ Cordia New ขนาด 48 points และบัตรเปล่าที่มีชื่อกลุ่มอยู่ด้านหลังอีก 2 ใบต่อผู้ร่วมการทดลองแต่ละคน เพื่อให้ผู้ร่วมการทดลองจับฉลากและเขียนชื่อของผู้ร่วมการทดลองใส่ลงไปแทนชื่อของบุคคลในกลุ่มใดกลุ่มหนึ่ง แล้วให้ท่องรายชื่อบุคคลทั้ง 2 กลุ่ม เพื่อสร้างสถานการณ์กลุ่มที่มีองค์ประกอบความเป็นกลุ่มน้อยที่สุด ก่อนที่จะเริ่มทำแบบทดสอบการเชื่อมโยงโดยนัย

4. มาตรการวัดเจตคติทางตรงต่อกลุ่ม

ผู้วิจัยสร้างขึ้นเองด้วยโปรแกรม Microsoft Access 2000 โดยมี 2 ส่วน คือ มาตรการรวมการประมาณค่าและมาตรการระดับความรู้สึก

4.1 มาตรการรวมการประมาณค่าต่อกลุ่ม สร้างขึ้นโดยนำคำคุณศัพท์ทางบวกและทางลบชุดเดียวกับที่ใช้ในแบบทดสอบการเชื่อมโยงโดยนัยมาสร้างมาตรการวัดเจตคติทางตรงต่อกลุ่มแดงและกลุ่มเขียว ได้ข้อกระทงทั้งหมด 12 ข้อ ให้ผู้ร่วมการทดลองประเมินด้วยการใช้เมาส์คลิกเลือกคำตอบที่ตรงกับความรู้สึกมากที่สุด บนมาตรา 7 จุดซึ่งมีค่าตั้งแต่ 1 ถึง 7 ดังตัวอย่างในภาพที่ 8

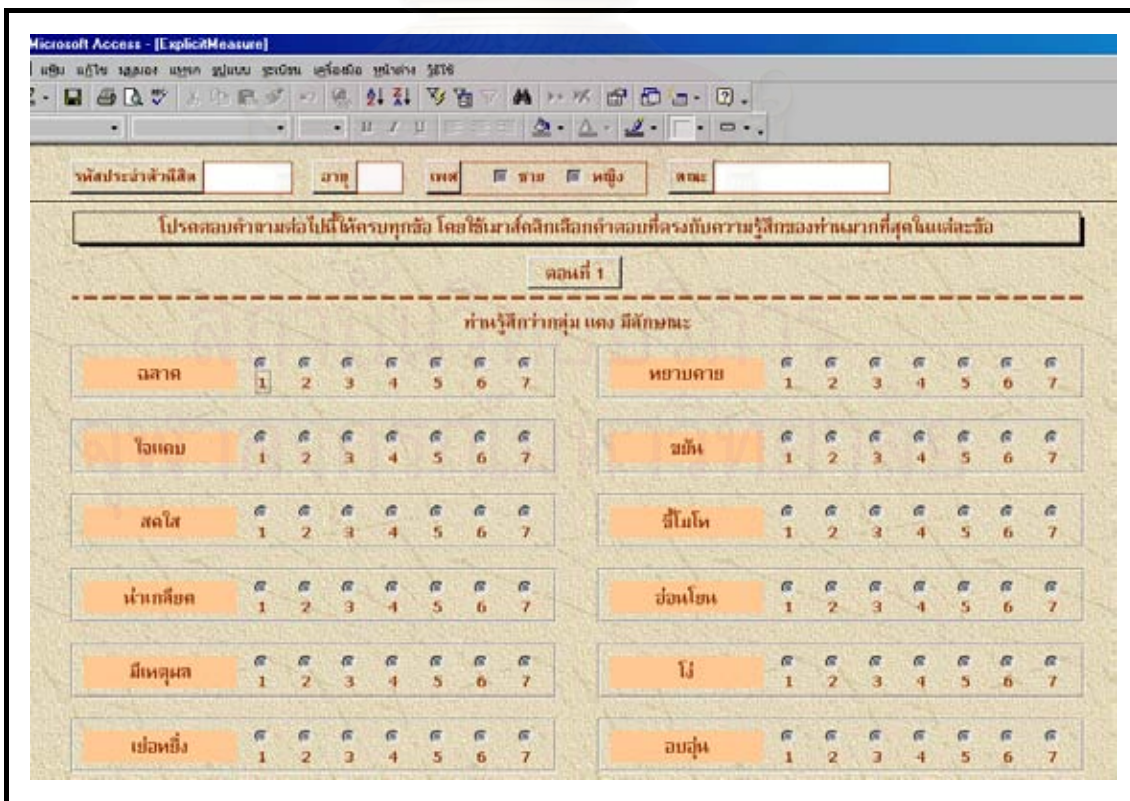

ภาพที่ 8 ตัวอย่างมาตรการรวมการประมาณค่าที่ใช้วัดเจตคติโดยตรงต่อกลุ่ม

4.2 **มาตรวัดระดับความรู้สึก** ใช้วัดเจตคติโดยรวมต่อกลุ่มแดงและเขียว โดยให้ประเมินว่าชอบหรือไม่ชอบกลุ่มแดง และกลุ่มเขียว โดยเลื่อนแถบสีเหลี่ยมไปบนมาตรที่มีค่าตั้งแต่ 0 ถึง 100 โดยมีค่ากลางเป็น 50 ดังตัวอย่างในภาพที่ 9 คะแนนจากการตอบมาตรนี้มีค่าต่อหนึ่งหน่วยละ 1 เช่น เพิ่มจาก 0 เป็น 1, 2, 3, 4 และ 5

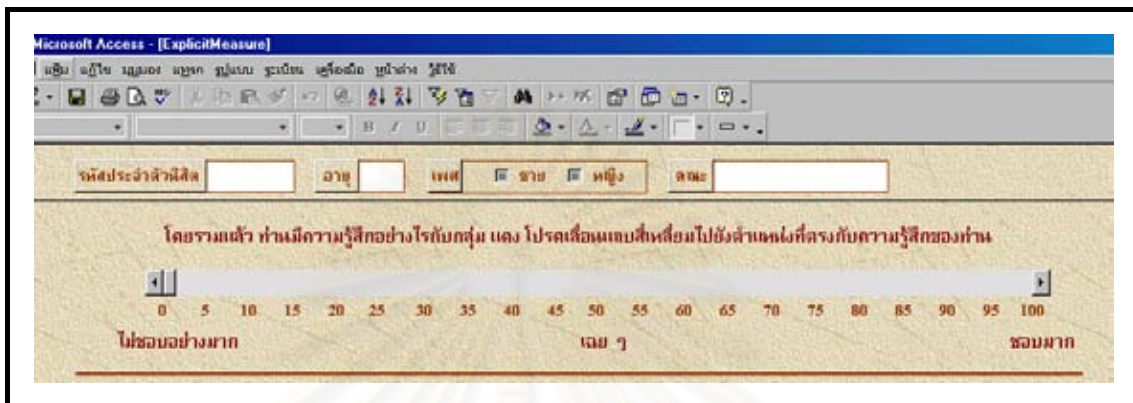

ภาพที่ 9 ตัวอย่างมาตรวัดระดับความรู้สึกที่ใช้วัดเจตคติโดยตรงต่อกลุ่ม

5. เรื่องความเรียง “เรื่องราวของหิ่งห้อย”

ผู้วิจัยเขียนสรุปจากบทความขนาดยาวเรื่อง “เรื่องราวของหิ่งห้อย” จากวารสารโลกสีเขียว ฉบับเดือนกรกฎาคม-สิงหาคม 2540 (โปรดดูภาคผนวก ข) เหตุผลที่เลือกเรื่องนี้เพราะเป็นการนำเสนอข้อมูล ข้อเท็จจริงเท่านั้น เพื่อให้เป็นเรียงความที่เป็นกลาง ไม่สอดแทรกความคิดเห็น เจตคติ หรือข้อโต้แย้งใดๆ ไว้ เพื่อป้องกันผลรบกวนซึ่งอาจเกิดขึ้นได้จากการที่ความคิดเห็น หรือข้อโต้แย้งในสารอาจขัดกับเจตคติเดิมของผู้ร่วมการทดลอง

6. มาตรประเมินเรียงความ

ผู้วิจัยสร้างขึ้นเอง โดยมี 2 ส่วน คือ ตอนที่ 1 เป็นมาตรรวมการประมาณค่า และตอนที่ 2 เป็นมาตรวัดระดับความรู้สึก

6.1 **มาตรรวมการประมาณค่าในการประเมินเรียงความ** ผู้วิจัยคัดเลือกใช้คำคุณศัพท์ที่ใช้บรรยายคุณลักษณะบทความหรืองานเขียน จำนวน 20 คำ มาสร้างมาตรประเมินเรียงความเรื่อง “เรื่องราวของหิ่งห้อย” และนำมาตรดังกล่าวไปทดสอบ โดยให้กลุ่มตัวอย่างจำนวน 50 คน อ่านเรียงความที่สร้างขึ้น แล้วประเมินบนมาตร 5 จุด มีค่าตั้งแต่ 1 คือเรียงความที่อ่านมีลักษณะเช่นนั้นน้อยที่สุด ไปจนถึง 5 คือเรียงความที่อ่านมีลักษณะเช่นนั้นมากที่สุด โดยมีค่ากลางอยู่ที่ 3 หมายความว่าเรียงความที่ได้อ่านมีลักษณะเช่นนั้นปานกลาง (โปรดดูภาคผนวก ข)

นำคะแนนจากมาตรที่ผู้ร่วมการทดลองประเมินมาวิเคราะห์รายข้อด้วยสถิติที่ (*t*-test) เพื่อคัดเลือกข้อกระทงที่สามารถแยกแยะบุคคลที่มีคะแนนเจตคติต่อเรียงความสูง (มีคะแนนรวม

จากมาตรประเมินคุณภาพเรียงความอยู่ในเปอร์เซ็นต์ไต่ลี้ที่ 73 หรือสูงกว่า) ออกจากบุคคลที่มี เจตคติต่อเรียงความต่ำ (มีคะแนนรวมจากมาตรประเมินคุณภาพเรียงความอยู่ในเปอร์เซ็นต์ไต่ลี้ที่ 27 หรือต่ำกว่า) ได้ และหาค่าสัมประสิทธิ์สหสัมพันธ์ระหว่างข้อกระทงแต่ละข้อกับผลรวมของข้อ กระทงอื่นๆ ทั้งหมดในมาตร จนได้ข้อกระทงที่มีคุณภาพทั้งสิ้น 18 ข้อกระทง ซึ่งมีค่าสัมประสิทธิ์ แอลฟา .89 แล้วจึงนำประกอบเป็นมาตรจริง โดยในมาตรจริงนี้ ผู้วิจัยได้เพิ่มช่วงคะแนนของ มาตรขึ้นอีกเป็น 7 จุด มีค่าตั้งแต่ 1 ถึง 7 โดยมีค่ากลางอยู่ที่ 3 เพื่อให้เก็บข้อมูลได้ละเอียดยิ่งขึ้น ด้วย (โปรดดูภาคผนวก ฉ และ ญ)

และเพื่อให้ผู้ร่วมการทดลองเกิดการรับรู้ว่าเรียงความขึ้นที่ได้อ่านเป็นผลงานการเขียนของ คนในกลุ่มตน หรือกลุ่มอื่น ผู้วิจัยจึงเว้นช่องว่างไว้ให้ผู้ร่วมการทดลองเขียนชื่อเรียงความ และชื่อ ผู้เขียนเรียงความที่ได้อ่านลงไปด้วย โดยในเงื่อนไขให้อ่านเรียงความที่เป็นผลงานของคนในกลุ่ม ตน ผู้ร่วมการทดลองได้รับเรียงความขึ้นที่มีชื่อผู้เขียนตรงกับชื่อบุคคลที่ให้ท่องก่อนการทดสอบ การเชื่อมโยงโดยนัย โดยเป็นชื่อใดชื่อหนึ่งในกลุ่มที่ผู้ร่วมการทดลองเป็นสมาชิก ในขณะที่ผู้ร่วม การทดลองในเงื่อนไขให้อ่านเรียงความที่เป็นผลงานของคนในกลุ่มอื่น ผู้ร่วมการทดลองได้รับเรียง ความขึ้นเดียวกัน แต่มีชื่อผู้เขียนเรียงความที่ตรงกับชื่อบุคคลชื่อใดชื่อหนึ่งในกลุ่มที่ผู้ร่วมการ ทดลองไม่ได้เป็นสมาชิก ทั้งนี้ผู้วิจัยเชื่อว่า การที่ผู้ร่วมการทดลองต้องเขียนชื่อผู้เขียนเรียงความ จะเตือนให้ผู้ร่วมการทดลองระลึกได้ว่าเรียงความที่กำลังจะอ่านเป็นเรียงความที่เขียนโดยบุคคล ในกลุ่มตนหรือกลุ่มอื่น ดังตัวอย่างในภาพที่ 10

ความคิดเห็นที่มีต่อเรียงความ

ตอนที่ 1 โปรดวงกลม ล้อมรอบตัวเลขในช่องที่ตรงกับความคิดเห็นของท่าน

เรียงความเรื่อง ของผู้เขียนชื่อ เป็นเรียงความที่มีลักษณะ

		น้อยที่สุด	น้อย	ค่อนข้าง น้อย	ปาน กลาง	ค่อนข้าง มาก	มาก	มากที่สุด
		(1)	(2)	(3)	(4)	(5)	(6)	(7)
1	สำนวนภาษาดี	1	2	3	4	5	6	7
2	น่าเบื่อ	1	2	3	4	5	6	7
3	สนุก	1	2	3	4	5	6	7

ภาพที่ 10 ตัวอย่างมาตรรวมการประมาณค่าที่ใช้ประเมินเรียงความ

ขั้นตอนการทดลองและเก็บข้อมูล

1. ผู้วิจัยทำจดหมายถึงอาจารย์ผู้สอนวิชาจิตวิทยาทั่วไป และวิชามนุษยสัมพันธ์ คณะจิตวิทยา จุฬาลงกรณ์มหาวิทยาลัย ภาคต้น ปีการศึกษา 2547 เพื่อขออนุญาตให้นิสิตปริญญาตรีในชั้นเรียนเข้าร่วมการทดลอง โดยแจ้งรายละเอียดขั้นตอนของการวิจัยทั้งหมดให้อาจารย์ผู้สอนทราบ
2. หลังจากได้รับอนุญาตจากอาจารย์ผู้สอนประจำวิชาแล้ว ผู้วิจัยเข้าพบนิสิตในชั้นเรียนพร้อมกับผู้ช่วยวิจัย โดยให้ผู้ช่วยวิจัยเก็บข้อมูลความต้องการทางปัญญาของกลุ่มตัวอย่าง ในขณะที่ผู้วิจัยเป็นผู้ขอชื่อ เบอร์โทรศัพท์ และเวลาว่างของนิสิต เพื่อใช้นัดหมายหน่วยตัวอย่างมาเข้าร่วมการทดลอง โดยบอกว่าเป็นการทดลองอีกเรื่องหนึ่งที่ไม่เกี่ยวข้องกันกับการตอบมาตรง
3. เมื่อกลุ่มตัวอย่างทำแบบวัดความต้องการทางปัญญาแล้ว นำข้อมูลมาวิเคราะห์เพื่อคัดคนที่มีคะแนนความต้องการทางปัญญาสูง (เปอร์เซ็นต์ที่ไล่ที่ 73.00 หรือสูงกว่า) และต่ำ (เปอร์เซ็นต์ที่ไล่ที่ 27.00 หรือต่ำกว่า) เข้าร่วมการทดลองขั้นต่อไป โดยผู้วิจัยใช้โทรศัพท์ติดต่อนัดเวลาตามทีนินิสิตสะดวก
4. เมื่อผู้ร่วมการทดลองมาถึงห้องทดลอง ผู้วิจัยอธิบายวิธีการทดลองดังนี้

“การทดลองนี้เป็นทดลองเกี่ยวกับความจำและการจัดประเภท คุณจะได้รับรายการคำ 2 ชุด ชุดแรกเป็นชื่อบุคคลที่คุณจะต้องจำ ชื่อเหล่านี้เป็นชื่อที่ผู้วิจัยสุ่มขึ้นมาจากชื่อนิสิตที่เคยมาร่วมการทดลองนี้แล้ว และผู้วิจัยจะนำชื่อของคุณใส่ลงในกลุ่มใดกลุ่มหนึ่งด้วย โดยให้คุณเป็นผู้จับฉลาก”

ผู้วิจัยให้ผู้ร่วมการทดลองจับฉลากจากบัตรเปล่าที่มีชื่อกลุ่มอยู่ด้านหลัง ให้เขียนชื่อจริงของตนลงในบัตรดังกล่าว แล้วนำเข้าไปแทนบัตรรายชื่อใบใดใบหนึ่งในกลุ่มที่ผู้ร่วมการทดลองจับฉลากได้ และอธิบายต่อว่า

“ขอให้คุณจำรายชื่อทั้งหมดนี้ให้ได้ว่าในแต่ละกลุ่มมีชื่อคนชื่ออะไรบ้าง โดยผู้วิจัยไม่กำหนดเวลาให้คุณแจ้งผู้วิจัยเมื่อคุณมั่นใจว่าจำได้แล้ว

ส่วนรายการคำอีกชุดหนึ่งผู้วิจัยไม่ได้ให้คุณดู แต่คำเหล่านั้นเป็นคำที่มีความหมายในตัวเอง ซึ่งต้องการให้คุณจัดประเภทว่ามีความหมายทางบวกหรือทางลบ

เมื่อคุณไปทดสอบในเครื่องคอมพิวเตอร์ ซึ่งมีหลายรอบนั้น บางรอบจะให้คุณจัดประเภทชื่อคนเพียงอย่างเดียว เมื่อเห็นชื่อบุคคลซึ่งจะปรากฏบนจอทีละชื่อ ให้คุณกดตอบให้เร็วที่สุดว่าเป็นชื่อในกลุ่มสีเขียวหรือแดง บางรอบจะเป็นคำที่ให้คุณตัดสินใจว่ามีความหมายทางบวกหรือทางลบ และบาง

รอบจะนำคำทั้งสองชุดมาผสมกัน หมายความว่า ในรอบนั้น คำที่ปรากฏขึ้นมาให้คุณจัดประเภทอาจเป็นชื่อคน หรือคำที่ให้ตัดสินความหมายก็ได้”

จากนั้นให้ผู้ร่วมการทดลองท่องจำชื่อจนมั่นใจว่าจำได้ โดยผู้วิจัยทดสอบก่อนที่จะให้ไปทำแบบทดสอบการเชื่อมโยงโดยนัย ด้วยการให้ผู้ร่วมการทดลองบอกชื่อคนในกลุ่มตนและกลุ่มอื่น และสลับบัตร ระบายชื่อให้ผู้ร่วมการทดลองดูและให้ตอบว่าชื่อที่เห็นเป็นชื่อคนในกลุ่มใด

5. เริ่มการทดสอบการเชื่อมโยงโดยนัย ซึ่งประกอบด้วยคำคุณศัพท์ที่มีความหมายทางบวกและทางลบอย่างละ 4 คำ และชื่อบุคคล 2 กลุ่ม กลุ่มละ 4 ชื่อ ซึ่งผู้ร่วมการทดลองได้ท่องจำและมีชื่อของผู้ร่วมการทดลองอยู่ในกลุ่มใดกลุ่มหนึ่งด้วย ในโปรแกรมการทดสอบการเชื่อมโยงโดยนัยมีคำชี้แจงบอกปุ่มที่ให้กดตอบ ซึ่งต้องกดปุ่มหนึ่งด้วยมือซ้าย และอีกปุ่มหนึ่งด้วยมือขวา และมีคำชี้แจงระบุไว้ในแต่ละรอบว่า ในรอบนั้นๆ ต้องการให้กดปุ่มไหนเมื่อเป็นคำประเภทใด
6. หลังจากจบการทดสอบการเชื่อมโยงโดยนัย ผู้วิจัยให้ผู้ร่วมการทดลองตอบมาตรวัดเจตคติโดยตรงต่อกลุ่มแดงและเขียว ซึ่งเป็นแบบฟอร์มในโปรแกรม Microsoft Access 2000
7. เมื่อผู้ร่วมการทดลองตอบมาตรวัดเจตคติโดยตรงเสร็จแล้ว ผู้วิจัยมอบของที่ระลึกและขอบคุณ จากนั้นได้ขอความร่วมมือให้ช่วยประเมินเรียงความชิ้นหนึ่ง โดยบอกว่าเป็นแบบสอบถามในการวิจัยของเพื่อนคนหนึ่งของผู้วิจัย ซึ่งทำวิจัยเกี่ยวกับการใช้ภาษาในการสื่อสาร
8. ผู้วิจัยสุ่มหยิบเรียงความเรื่อง “เรื่องราวของหิงห้อย” พร้อมมาตรวัดเจตคติต่อเรียงความให้ผู้ร่วมการทดลอง โดยเรียงความที่ผู้ร่วมการทดลองครั้งหนึ่งได้รับนั้น มีชื่อผู้เขียนตรงกับชื่อคนชื่อใดชื่อหนึ่งจาก 3 ชื่อ ซึ่งอยู่ในกลุ่มที่ผู้ร่วมการทดลองเป็นสมาชิก (ในเงื่อนไขที่ให้อ่านเรียงความของคนกลุ่มตน) ในขณะที่ผู้ร่วมการทดลองอีกครั้งหนึ่งได้รับเรียงความชิ้นเดียวกัน แต่พิมพ์ชื่อคนเขียนตรงกับชื่อคนชื่อใดชื่อหนึ่งจาก 4 ชื่อ ในกลุ่มที่ผู้ร่วมการทดลองไม่ได้เป็นสมาชิก (ในเงื่อนไขที่ให้อ่านเรียงความของคนกลุ่มอื่น) จากนั้นให้ประเมินเรียงความบนมาตรวัดเจตคติต่อเรียงความ
9. เมื่อผู้ร่วมการทดลองประเมินเรียงความเสร็จแล้ว ผู้วิจัยเปิดเผยวัตถุประสงค์ที่แท้จริงของการวิจัย และขอบคุณผู้ร่วมการทดลองอีกครั้ง

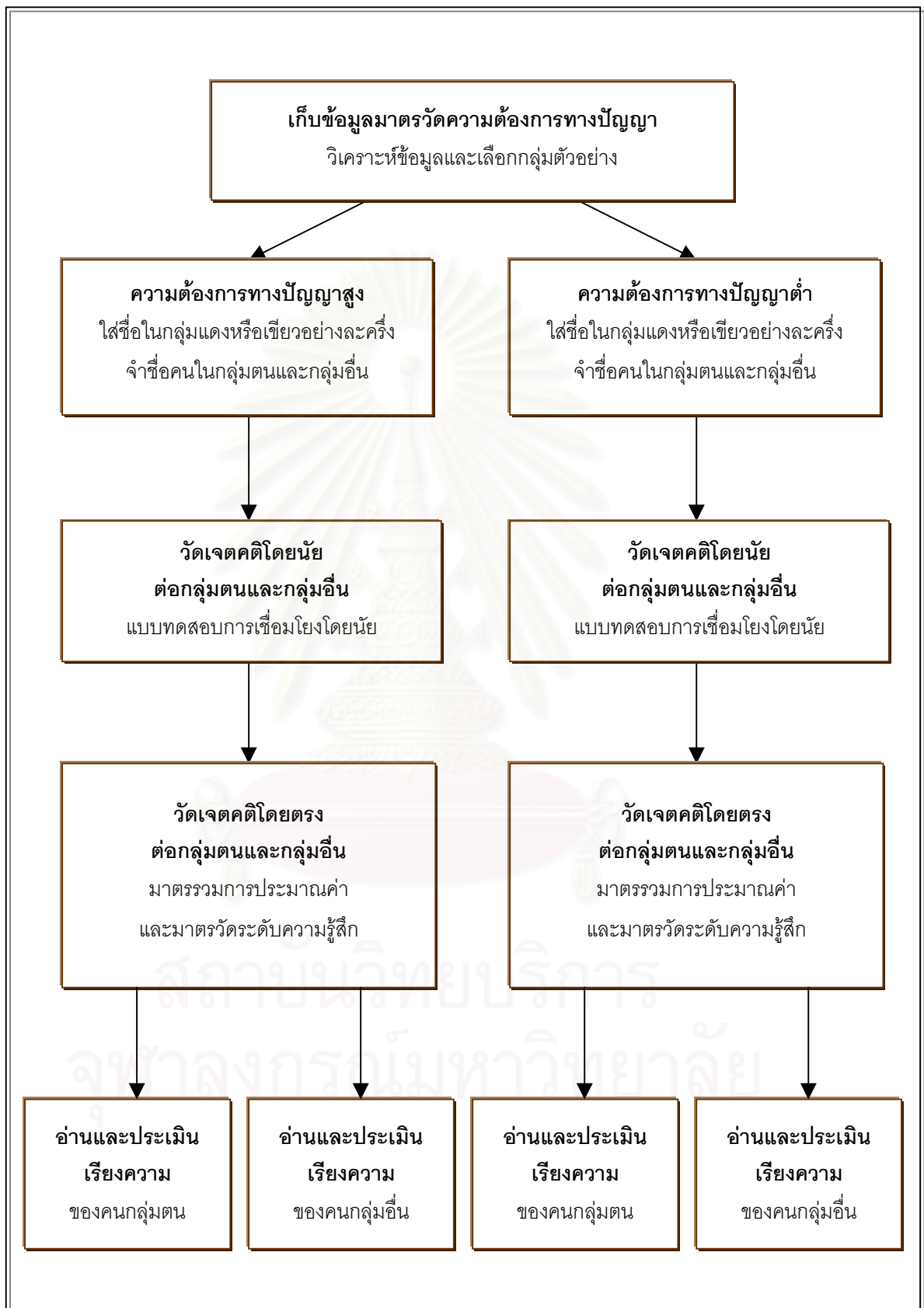

ภาพที่ 12 สรุปขั้นตอนการทดลอง

การวิเคราะห์ข้อมูล

ในที่นี้จะนำเสนอวิธีการวิเคราะห์ข้อมูลโดยแบ่งตามตัวแปรตามและสถิติที่ใช้วิเคราะห์ ดังตารางที่ 12 ถึง 16 ต่อไปนี้

ตารางที่ 12

การเปรียบเทียบความแตกต่างของตัวแปรตามซึ่งเป็นตัวแปรภายในบุคคล (*within subject*)

โดยสถิติที่แบบกลุ่มที่ไม่เป็นอิสระจากกัน (*t-test dependent groups; t – paired*)

สมมุติฐานข้อที่	ตัวแปรอิสระ ตัวที่ 1 ความต้องการ ทางปัญญา	ตัวแปรตามตัวที่ 1 เจตคติที่วัดโดยนัย และตัวที่ 3 เจตคติที่วัดโดยตรง			
1	ความต้องการ ทางปัญญาสูง	เจตคติที่วัดโดยนัย (IAT effect)	กลุ่มตน + คำบวก (กลุ่มอื่น + คำลบ)	เร็วกว่า	กลุ่มตน + คำลบ (กลุ่มอื่น + คำบวก)
2	ความต้องการ ทางปัญญาต่ำ	เจตคติที่วัดโดยนัย (IAT effect)	กลุ่มตน + คำบวก (กลุ่มอื่น + คำลบ)	เร็วกว่า	กลุ่มตน + คำลบ (กลุ่มอื่น + คำบวก)
4	ความต้องการ ทางปัญญาสูง	เจตคติที่วัดโดยตรง (Explicit measure)	กลุ่มตน	ไม่แตกต่าง	กลุ่มอื่น
5	ความต้องการ ทางปัญญาต่ำ	เจตคติที่วัดโดยตรง (Explicit measure)	กลุ่มตน	สูงกว่า	กลุ่มอื่น

ตารางที่ 13

การเปรียบเทียบความแตกต่างของตัวแปรตามซึ่งเป็นตัวแปรระหว่างบุคคล (*between subject*)

โดยสถิติที่แบบกลุ่มที่เป็นอิสระจากกัน (*t-test independent groups*)

สมมุติฐานข้อที่	ตัวแปรตามตัวที่ 2 และ 4 (difference score)	ตัวแปรอิสระตัวที่ 1 ความต้องการทางปัญญา		
3	ความลำเอียงระหว่างกลุ่ม ที่วัดโดยนัย (IAT effect)	ในผู้ที่มีความต้องการ ทางปัญญาต่ำ	ไม่แตกต่าง	ในผู้ที่มีความต้องการ ทางปัญญาสูง
6	ความลำเอียงระหว่างกลุ่ม ที่วัดโดยตรง (Explicit measure)	ในผู้ที่มีความต้องการ ทางปัญญาต่ำ	สูงกว่า	ในผู้ที่มีความต้องการ ทางปัญญาสูง

ตารางที่ 14

การหาค่าสหสัมพันธ์ระหว่างตัวแปรตาม 2 ตัว โดยสถิติสหสัมพันธ์แบบเพียร์สัน (Pearson's r)

สมมุติฐานข้อที่	ตัวแปรอิสระตัวที่ 1 ความต้องการทางปัญญา	ตัวแปรตามตัวที่ 2 และ 4		
7	ความต้องการทางปัญญาสูง	ความลำเอียงที่วัดโดยนัย (IAT effect)	ไม่มีสหสัมพันธ์กับ	ความลำเอียงที่วัดโดยตรง (Explicit measure)
8	ความต้องการทางปัญญาดำ	ความลำเอียงที่วัดโดยนัย (IAT effect)	มีสหสัมพันธ์กับ	ความลำเอียงที่วัดโดยตรง (Explicit measure)

ตารางที่ 15

การเปรียบเทียบความแตกต่างของตัวแปรตามซึ่งเป็นตัวแปรระหว่างบุคคล (between subject)

โดยสถิติทีแบบกลุ่มที่เป็นอิสระจากกัน (t-test independent groups)

สมมุติฐานข้อที่	ตัวแปรอิสระตัวที่ 1 ความต้องการทางปัญญา	ตัวแปรอิสระตัวที่ 2 ที่มาของเรียงความ		
		เรียงความของคนในกลุ่มตนเอง	ตัวแปรตามตัวที่ 5 คะแนนการประเมินเรียงความ	เรียงความของคนในกลุ่มอื่น
9	ความต้องการทางปัญญาสูง	ความต้องการทางปัญญาสูง ประเมินเรียงความกลุ่มตนเอง	ไม่แตกต่าง	ความต้องการทางปัญญาสูง ประเมินเรียงความกลุ่มอื่น
10	ความต้องการทางปัญญาดำ	ความต้องการทางปัญญาดำ ประเมินเรียงความกลุ่มตนเอง	สูงกว่า	ความต้องการทางปัญญาดำ ประเมินเรียงความกลุ่มอื่น

ตารางที่ 16

การเปรียบเทียบความแตกต่างของตัวแปรตามซึ่งเป็นตัวแปรระหว่างบุคคล (between subject)

โดยสถิติโคเฮิน ดี (Cohen's d)

สมมุติฐานข้อที่	ตัวแปรตามตัวที่ 6 ความลำเอียงระหว่างกลุ่มในการประเมินเรียงความ			
11	ตัวแปรอิสระตัวที่ 1 ความต้องการทางปัญญา	ในผู้ที่มีความต้องการทางปัญญาดำ	สูงกว่า	ในผู้ที่มีความต้องการทางปัญญาสูง

บทที่ 3

ผลการวิเคราะห์ข้อมูล

การเสนอผลการวิเคราะห์ข้อมูลการวิจัยเรื่อง “อิทธิพลของกลุ่มที่มีองค์ประกอบความเป็นกลุ่มน้อยที่สุดต่อความลำเอียงระหว่างกลุ่มที่วัดโดยตรงและโดยนัย และการประเมินคุณภาพผลงานของสมาชิกกลุ่มตนและกลุ่มอื่น ในผู้ที่มีความต้องการทางปัญญาสูงและต่ำ” ในครั้งนี้ ผู้วิจัยจะนำเสนอโดยแบ่งออกเป็น 7 ส่วน โดยยึดเอาตัวแปรตามและสถิติที่ใช้วิเคราะห์เป็นหลัก กล่าวคือสมมุติฐานข้อที่มีตัวแปรตามตัวเดียวกัน และใช้สถิติวิเคราะห์ตัวเดียวกันจะนำเสนอติดต่อกันหรือนำเสนอในตารางเดียวกัน เพื่อให้ง่ายต่อการพิจารณาเปรียบเทียบและทำความเข้าใจ ทั้งนี้จะนำเสนอตามลำดับต่อไปนี้

ตอนที่ 1 ค่าสถิติพื้นฐานของกลุ่มตัวอย่าง

ตอนที่ 2 ผลการทดสอบสมมุติฐานข้อที่ 1 และ 2 เป็นการวิเคราะห์ความแตกต่างของค่ามัชฌิมเลขคณิตของเวลาที่กลุ่มตัวอย่างที่มีความต้องการทางปัญญาสูง (สมมุติฐานข้อที่ 1) และต่ำ (สมมุติฐานข้อที่ 2) ใช้ตอบสนองในการทดสอบการเชื่อมโยงโดยนัย ระหว่างรอบที่ให้ตอบสนองต่อชื่อบุคคลในกลุ่มตนและค่าทางบวกด้วยการกดปุ่มเดียวกัน กับรอบที่ให้ตอบสนองต่อชื่อบุคคลในกลุ่มอื่นและค่าทางบวกด้วยการกดปุ่มเดียวกัน ว่ารอบใดใช้เวลาน้อยกว่า การทดสอบดังกล่าวเป็นการเปรียบเทียบตัวแปรภายในบุคคล (within subject) โดยใช้ค่าสถิติที่แบบกลุ่มที่ไม่เป็นอิสระจากกัน (t -test dependent group) ความแตกต่างของความเร็วในการตอบสนองจะเป็นดัชนีที่จะแสดงให้เห็นถึงความลำเอียงระหว่างกลุ่มที่ไม่ได้แสดงออกอย่างเปิดเผย แต่วัดได้โดยนัย

ตอนที่ 3 ผลการทดสอบสมมุติฐานข้อที่ 3 เป็นการวิเคราะห์ความแตกต่างระหว่างค่ามัชฌิมเลขคณิตของคะแนนความลำเอียงระหว่างกลุ่มที่วัดโดยนัย ระหว่างกลุ่มตัวอย่างที่มีความต้องการทางปัญญาสูงกับต่ำ ซึ่งคะแนนความลำเอียงระหว่างกลุ่มนี้ก็คือผลต่างระหว่างเวลาที่ให้ตอบสนองในการทดสอบการเชื่อมโยงโดยนัย ระหว่างรอบที่ให้ตอบสนองต่อชื่อบุคคลในกลุ่มตนและค่าทางบวกด้วยการกดปุ่มเดียวกัน กับรอบที่ให้ตอบสนองต่อชื่อบุคคลในกลุ่มอื่นและค่าทางบวกด้วยการกดปุ่มเดียวกัน การทดสอบดังกล่าวเป็นการเปรียบเทียบตัวแปรระหว่างบุคคล (between subject) โดยใช้ค่าสถิติที่แบบกลุ่มที่เป็นอิสระจากกัน (t -test independent groups)

ตอนที่ 4 ผลการทดสอบสมมุติฐานข้อที่ 4 และ 5 เป็นการวิเคราะห์ความแตกต่างของค่ามัชฌิมเลขคณิตของคะแนนเจตคติที่วัดโดยตรงต่อกลุ่มตนและกลุ่มอื่น ของกลุ่มตัวอย่างที่

มีความต้องการทางปัญญาสูง (สมมุติฐานข้อที่ 4) และต่ำ (สมมุติฐานข้อที่ 5) การทดสอบดังกล่าวเป็นการเปรียบเทียบตัวแปรภายในบุคคล (within subject) โดยใช้ค่าสถิติที่แบบกลุ่มที่มีความสัมพันธ์กัน (*t*-test dependent group) ความแตกต่างของคะแนนเจตคติจะเป็นดัชนีที่จะแสดงให้เห็นถึงความลำเอียงระหว่างกลุ่มที่แสดงออกอย่างเปิดเผยและใช้วิธีวัดโดยตรง

ตอนที่ 5 ผลการทดสอบสมมุติฐานข้อที่ 6 เป็นการวิเคราะห์ความแตกต่างค่ามัธยฐานเลขคณิตของคะแนนความลำเอียงระหว่างกลุ่มที่วัดโดยตรง ระหว่างกลุ่มตัวอย่างที่มีความต้องการทางปัญญาสูงกับต่ำ การทดสอบดังกล่าวเป็นการเปรียบเทียบตัวแปรระหว่างบุคคล (between subject) โดยใช้ค่าสถิติที่แบบกลุ่มที่เป็นอิสระจากกัน (*t*-test independent group)

ตอนที่ 6 ผลการทดสอบสมมุติฐานข้อที่ 7 และ 8 เป็นการวิเคราะห์สหสัมพันธ์ระหว่างเจตคติที่วัดโดยนัยและเจตคติที่วัดโดยตรง ในกลุ่มตัวอย่างที่มีความต้องการทางปัญญาสูง (สมมุติฐานข้อที่ 7) และต่ำ (สมมุติฐานข้อที่ 8) โดยใช้ค่าสถิติสหสัมพันธ์ของเพียร์สัน (Pearson's *r*)

ตอนที่ 7 ผลการทดสอบสมมุติฐานข้อที่ 9, 10 และ 11 เป็นการวิเคราะห์ความแตกต่างของค่ามัธยฐานเลขคณิตคะแนนการประเมินเรียงความกลุ่มตนกับกลุ่มอื่น ในกลุ่มตัวอย่างที่มีความต้องการทางปัญญาสูง (สมมุติฐานข้อที่ 9) และต่ำ (สมมุติฐานข้อที่ 10) โดยใช้สถิติที่แบบกลุ่มที่เป็นอิสระจากกัน (*t*-test independent group) และคำนวณขนาดอิทธิพล (effect sizes) ของตัวแปรที่มาจากเรียงความ ซึ่งมีต่อผู้ที่มีความต้องการทางปัญญาสูงและต่ำ ว่ามีอิทธิพลให้คนสองกลุ่มนี้ประเมินเรียงความของคนในกลุ่มตนกับกลุ่มอื่นอย่างลำเอียงมากน้อยกว่ากันเพียงใด (สมมุติฐานข้อที่ 11) โดยใช้สูตรคำนวณขนาดอิทธิพลด้วยสถิติ โคเฮน ดี (Cohen's *d*) ของ Cohen (1988)

ตอนที่ 1 ค่าสถิติพื้นฐานของกลุ่มตัวอย่าง

ผู้วิจัยได้นำกลุ่มตัวอย่างที่คัดเลือกมาแล้วว่าเป็นผู้มีความต้องการทางปัญญาสูง และต่ำ ด้วยคะแนนจากมาตรวัดความต้องการทางปัญญา มาสุ่มเข้าสู่เงื่อนไขที่ให้อ่านเรียงความของกลุ่มตนหรือกลุ่มอื่น จึงแบ่งออกได้เป็น 4 เงื่อนไข และทดสอบความแตกต่างของค่ามัธยฐานเลขคณิตคะแนนความต้องการทางปัญญาระหว่างเงื่อนไขความต้องการทางปัญญาต่ำที่ได้อ่านเรียงความของคนกลุ่มตน กับ เงื่อนไขความต้องการทางปัญญาต่ำที่ได้อ่านเรียงความของคนกลุ่มอื่น และระหว่างเงื่อนไขความต้องการทางปัญญาสูงที่ได้อ่านเรียงความของคนกลุ่มตน กับ เงื่อนไขความต้องการทางปัญญาสูงที่ได้อ่านเรียงความของคนกลุ่มอื่น ด้วยค่าสถิติที่แบบกลุ่มที่เป็นอิสระจาก

กัน (*t*-test independent group) ว่าตัวอย่างที่ถูกสุ่มแบ่งครึ่งเข้าเงื่อนไขที่ต่างกันนั้น มีคะแนนความต้องการทางปัญญาไม่แตกต่างกัน

ผลการวิเคราะห์พบว่า กลุ่มตัวอย่างในเงื่อนไขความต้องการทางปัญญาดำที่ได้อ่านเรียงความของคนกลุ่มตน กับ เงื่อนไขความต้องการทางปัญญาดำที่ได้อ่านเรียงความของคนกลุ่มอื่น มีคะแนนความต้องการทางปัญญาไม่แตกต่างกัน ($M = 197.050$, $SD = 13.374$ vs $M = 199.585$, $SD = 10.218$, $t = -0.960$, $p = .340$) และกลุ่มตัวอย่างในเงื่อนไขความต้องการทางปัญญาสูงที่ได้อ่านเรียงความของคนกลุ่มตน กับ เงื่อนไขความต้องการทางปัญญาสูงที่ได้อ่านเรียงความของคนกลุ่มอื่นก็มีคะแนนความต้องการทางปัญญาไม่แตกต่างกัน ($M = 260.850$, $SD = 13.406$ vs $M = 263.233$, $SD = 14.204$, $t = -0.784$, $p = .435$) ดังรายละเอียดในตารางที่ 17

ตารางที่ 17

ผลการวิเคราะห์ความแตกต่างค่ามัธยฐานเลขคณิตของคะแนนความต้องการทางปัญญาของกลุ่มตัวอย่างในแต่ละเงื่อนไขด้วยค่าสถิติที

NFC	ESSAY	เพศ		n	MIN	MAX	M	SD	t	p
		ชาย	หญิง							
LNFC	คนในกลุ่มตน	12	28	40	151	212	197.050	13.374	-0.960	.340
LNFC	คนในกลุ่มอื่น	11	30	41	170	212	199.585	10.218		
HNFC	คนในกลุ่มตน	19	21	40	244	298	260.850	13.406	-0.784	.435
HNFC	คนในกลุ่มอื่น	24	19	43	246	303	263.233	14.204		
รวม		66	98	164						

หมายเหตุ
 NFC คือ คะแนนความต้องการทางปัญญา
 LNFC คือ ผู้ที่มีคะแนนความต้องการทางปัญญาดำ
 HNFC คือ ผู้ที่มีคะแนนความต้องการทางปัญญาสูง
 ESSAY คือ ที่มาของเรียงความ

ตอนที่ 2 ผลการทดสอบสมมุติฐานข้อที่ 1 และ 2

สมมุติฐานข้อที่ 1 ในรอบที่ให้ตอบสนองต่อชื่อบุคคลในกลุ่มตนกับคำทางบวกด้วยการกดปุ่มเดียวกัน ผู้ที่มีความต้องการทางปัญญาสูงสามารถจัดประเภทชุดสิ่งเร้าได้เร็วกว่ารอบที่ให้ตอบสนองต่อชื่อบุคคลในกลุ่มอื่นกับคำทางบวกด้วยการกดปุ่มเดียวกัน

สมมุติฐานข้อที่ 2 ในรอบที่ให้ตอบสนองต่อชื่อบุคคลในกลุ่มตนกับคำทางบวกด้วยการกดปุ่มเดียวกัน ผู้ที่มีความต้องการทางปัญญาดำสามารถจัดประเภทชุดสิ่งเร้าได้เร็วกว่ารอบที่ให้ตอบสนองต่อชื่อบุคคลในกลุ่มอื่นกับคำทางบวกด้วยการกดปุ่มเดียวกัน

ผลการวิเคราะห์ข้อมูลพบว่า เมื่อทำแบบทดสอบการเชื่อมโยงโดยนัย ซึ่งกลุ่มตัวอย่างต้องตอบสนองด้วยการกดปุ่มเพื่อจัดประเภทชื่อบุคคลในกลุ่มตนกับกลุ่มอื่น และคำคุณศัพท์บรรยายลักษณะบุคคลที่มีความหมายทางบวกและทางลบ กลุ่มตัวอย่างที่มีความต้องการทางปัญญาสูง และกลุ่มตัวอย่างที่มีความต้องการทางปัญญาต่ำต่างก็สามารถตอบสนองในรอบที่ให้ตอบสนองต่อชื่อบุคคลในกลุ่มตนกับคำที่มีความหมายทางบวกด้วยวิธีเดียวกัน (และชื่อบุคคลในกลุ่มอื่นกับคำที่มีความหมายทางลบด้วยวิธีเดียวกัน) ได้เร็วกว่า หรือใช้เวลาน้อยกว่ารอบที่ให้ตอบสนองต่อชื่อบุคคลในกลุ่มอื่นกับคำที่มีความหมายทางบวกด้วยวิธีเดียวกัน (และชื่อบุคคลในกลุ่มตนกับคำที่มีความหมายทางลบด้วยวิธีเดียวกัน) ดังภาพที่ 13

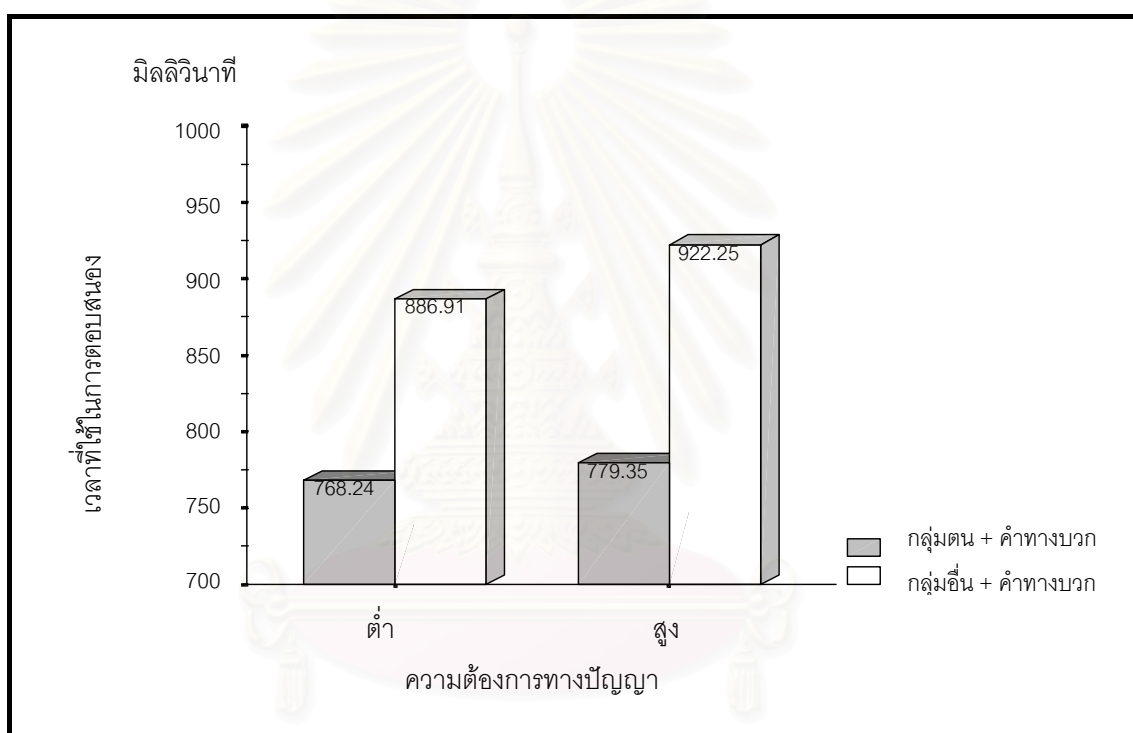

ภาพที่ 13 กราฟแท่งแสดงค่ามัชฌิมเลขคณิตของเวลาที่ใช้ในการตอบสนองการทดสอบการเชื่อมโยงโดยนัยของกลุ่มตัวอย่างที่มีความต้องการทางปัญญาต่ำและสูง ในรอบที่ให้ตอบสนองต่อชื่อบุคคลในกลุ่มตนกับคำที่มีความหมายทางบวกด้วยวิธีเดียวกัน และรอบที่ให้ตอบสนองต่อชื่อบุคคลในกลุ่มอื่นกับคำที่มีความหมายทางบวกด้วยวิธีเดียวกัน

เมื่อนำค่ามัชฌิมเลขคณิตของเวลาเฉลี่ยที่กลุ่มตัวอย่างใช้ในการตอบสนองทั้ง 2 รอบมาเปรียบเทียบกัน ก็พบว่ามีความแตกต่างอย่างมีนัยสำคัญทางสถิติที่ระดับ .001 ทั้งกลุ่มที่มีความต้องการทางปัญญาสูง ($M = 992.253, SD = 221.728$ vs $M = 779.349, SD = 173.235, t = 6.745, p < .0005$) และกลุ่มที่มีความต้องการทางปัญญาต่ำ ($M = 886.914, SD = 203.640$ vs $M = 764.240, SD = 198.337, t = 5.969, p < .0005$) ดังรายละเอียดในตารางที่ 18 ผลการทดสอบดังกล่าวจึงสนับสนุนสมมุติฐานข้อที่ 1 และ 2

ตารางที่ 18

ผลการวิเคราะห์ความแตกต่างค่ามัธยฐานเลขคณิตของเวลาที่กลุ่มตัวอย่างที่มีความต้องการทางปัญญาสูงและต่ำใช้ในการตอบสนองในรอบที่ชื่อบุคคลในกลุ่มตนเองเชื่อมโยงกับคำทางบวก กับรอบที่ชื่อบุคคลในกลุ่มตนเองเชื่อมโยงกับคำทางลบ

ความต้องการ	<i>n</i>	เวลาที่ใช้ในการตอบสนอง	<i>M</i>	<i>SD</i>	<i>t</i>	<i>p</i>	
HO ทางปัญญา		ต่อสิ่งเร้า (มิลลิวินาที) ในรอบที่					
1	สูง	83	ชื่อคนกลุ่มอื่น + คำทางบวก	992.253	221.728	6.745	< .0005
			ชื่อคนกลุ่มตนเอง + คำทางบวก	779.349	173.235		
2	ต่ำ	81	ชื่อคนกลุ่มอื่น + คำทางบวก	886.914	203.640	5.969	< .0005
			ชื่อคนกลุ่มตนเอง + คำทางบวก	764.240	198.337		

หมายเหตุ HO 1 คือ สมมุติฐานข้อที่ 1

HO 2 คือ สมมุติฐานข้อที่ 2

ตอนที่ 3 ผลการทดสอบสมมุติฐานข้อที่ 3

สมมุติฐานข้อที่ 3 ผู้ที่มีความต้องการทางปัญญาสูงมีคะแนนความลำเอียงระหว่างกลุ่มที่วัดโดยนัยไม่แตกต่างจากผู้ที่มีความต้องการทางปัญญาต่ำ

จากการทดลองด้วยแบบทดสอบการเชื่อมโยงโดยนัย ซึ่งเป็นการวัดเจตคติแฝงซึ่งบุคคลไม่รู้ตัว และวัดด้วยวิธีการวัดโดยนัย พบว่าเวลาที่ใช้ในการตอบสนองสะท้อนความลำเอียงที่แอบแฝงอยู่ออกมา ดังที่ได้กล่าวไปแล้วในผลการทดสอบสมมุติฐานข้อที่ 1 และ 2 สำหรับสมมุติฐานข้อที่ 3 นี้ ผู้วิจัยได้นำคะแนนความแตกต่าง (difference scores) ระหว่างเวลาที่ใช้ในการตอบสนองในรอบที่ให้ตอบสนองต่อชื่อบุคคลในกลุ่มตนเองกับคำที่มีความหมายทางบวกด้วยวิธีเดียวกัน กับในรอบที่ให้ตอบสนองชื่อบุคคลในกลุ่มอื่นกับคำที่มีความหมายทางบวกด้วยวิธีเดียวกัน ดังค่าที่แสดงในภาพที่ 10 ซึ่งในที่นี้จะเรียกว่า “คะแนนความลำเอียงระหว่างกลุ่มที่วัดโดยนัย” ของผู้ที่มีความต้องการทางปัญญาต่ำมาเปรียบเทียบกับผู้ที่มีความต้องการทางปัญญาสูง เพื่อทดสอบว่าความลำเอียงโดยนัยที่เกิดขึ้นกับทั้ง 2 กลุ่มนั้น จะมีระดับมากน้อยแตกต่างกันหรือไม่

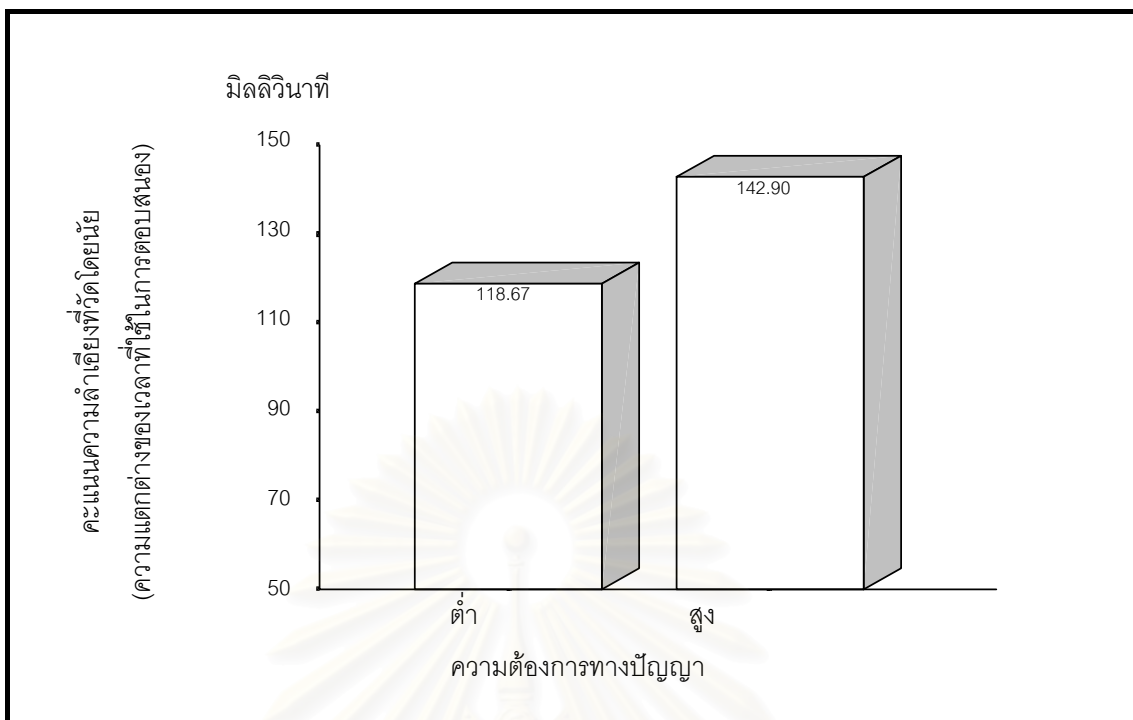

ภาพที่ 14 กราฟแท่งแสดงค่ามัชฌิมเลขคณิตคะแนนความจำเชิงระหว่างกลุ่มที่วัดโดยนัย ในกลุ่มตัวอย่างที่มีความต้องการทางปัญญาต่ำและสูง

ผลการวิเคราะห์ข้อมูลพบว่าผู้ที่มีความต้องการทางปัญญาต่ำมีคะแนนความจำเชิงที่วัดโดยนัยไม่แตกต่างจากผู้ที่มีความต้องการทางปัญญาสูง ($M = 118.674$, $SD = 178.926$ vs $M = 142.904$, $SD = 193.021$, $t = -0.833$, $p = .203$) ดังรายละเอียดในตารางที่ 17 ผลการทดสอบนี้จึงสนับสนุนสมมุติฐานข้อที่ 3

ตารางที่ 19

ผลการวิเคราะห์ความแตกต่างค่ามัชฌิมเลขคณิตของคะแนนความจำเชิงระหว่างกลุ่มที่วัดโดยนัย ระหว่างกลุ่มตัวอย่างที่มีความต้องการทางปัญญาสูงกับต่ำ

HO	ความต้องการทางปัญญา	<i>n</i>	<i>M</i>	<i>SD</i>	<i>t</i>	<i>p</i>
3	ต่ำ	81	118.674	178.926	-0.833	.203
	สูง	83	142.904	193.021		

หมายเหตุ HO 3 คือ สมมุติฐานข้อที่ 3

ตอนที่ 4 ผลการทดสอบสมมุติฐานข้อที่ 4 และ 5

สมมุติฐานข้อที่ 4 ผู้ที่มีความต้องการทางปัญญาสูง มีคะแนนเจตคติต่อกลุ่มตนเองที่วัดโดยตรง ไม่แตกต่างจากคะแนนเจตคติต่อกลุ่มอื่นที่วัดโดยตรง

4.1 เมื่อพิจารณาคะแนนเจตคติที่วัดโดยตรงด้วยมาตรรวมการประมาณค่า

4.2 เมื่อพิจารณาคะแนนเจตคติที่วัดโดยตรงด้วยมาตรวัดระดับความรู้สึก

สมมุติฐานข้อที่ 5 ผู้ที่มีความต้องการทางปัญญาต่ำ มีคะแนนเจตคติต่อกลุ่มตนเองที่วัดโดยตรง สูงกว่าคะแนนเจตคติต่อกลุ่มอื่นที่วัดโดยตรง

5.1 เมื่อพิจารณาคะแนนเจตคติที่วัดโดยตรงด้วยมาตรรวมการประมาณค่า

5.2 เมื่อพิจารณาคะแนนเจตคติที่วัดโดยตรงด้วยมาตรวัดระดับความรู้สึก

สำหรับสมมุติฐานข้อที่ 4 และ 5 นี้ แต่ละข้อได้แบ่งย่อยลงไปอีกเป็น 2 ข้อย่อย เนื่องจากผู้วิจัยได้เก็บข้อมูลเจตคติที่วัดโดยตรงด้วยมาตร 2 ชนิด คือ มาตรรวมการประมาณค่า และมาตรวัดระดับความรู้สึก จึงนำเสนอผลแยกตามประเภทมาตร ดังในภาพที่ 15, 16 และในตารางที่ 20

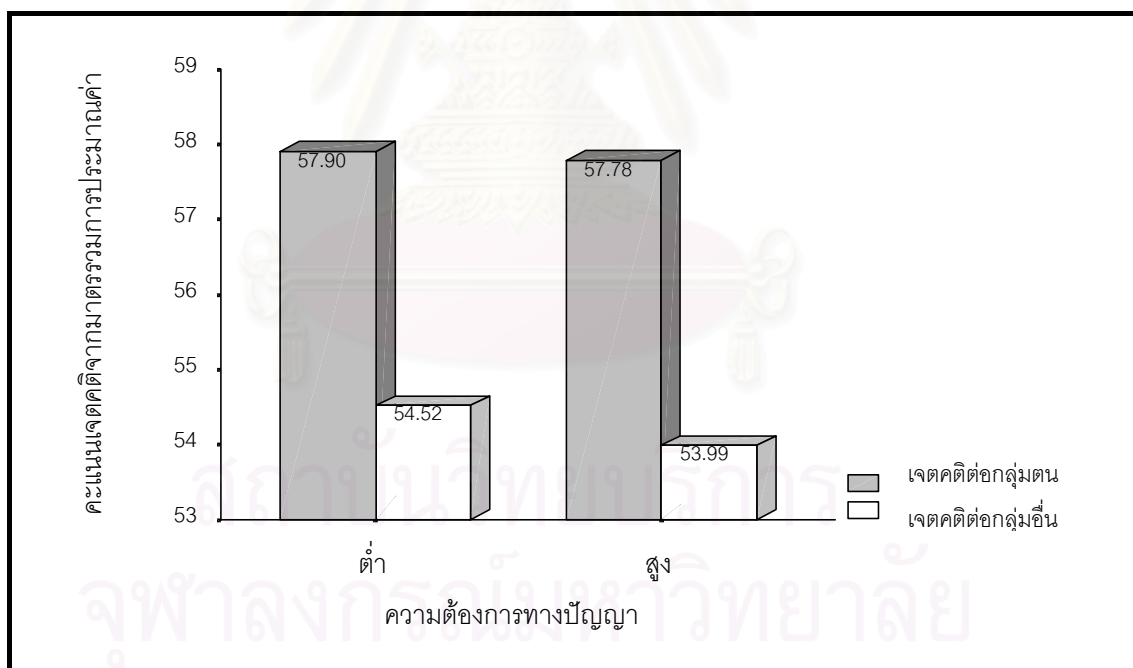

ภาพที่ 15 กราฟแท่งแสดงค่ามัชฌิมเลขคณิตของคะแนนเจตคติต่อกลุ่มตนเองและกลุ่มอื่นที่วัดโดยตรงด้วยมาตรรวมการประมาณค่า ของกลุ่มตัวอย่างที่มีความต้องการทางปัญญาต่ำและสูง

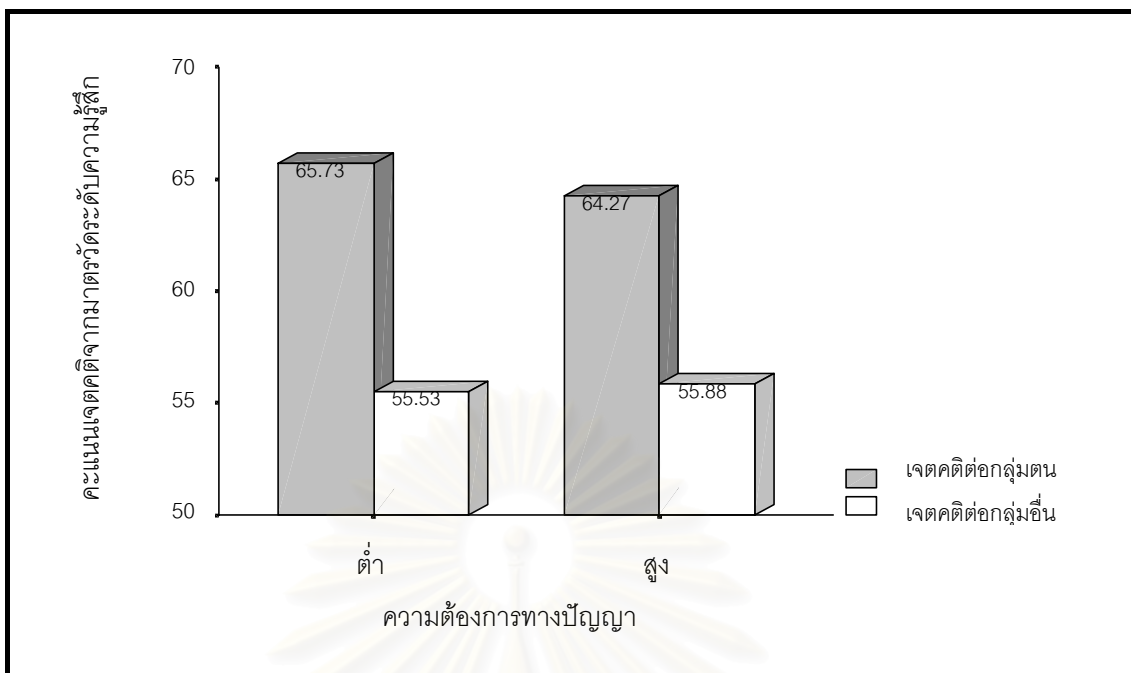

ภาพที่ 16 กราฟแท่งแสดงค่ามัชฌิมเลขคณิตคะแนนของเจตคติต่อกลุ่มตนและกลุ่มอื่นที่วัดโดยตรงด้วยมาตรวัดระดับความรู้สึก ของกลุ่มตัวอย่างที่มีความต้องการทางปัญญต่ำและสูง

อย่างไรก็ตาม ผลจากมาตรทั้ง 2 ชุดก็มีความสอดคล้องกัน กล่าวคือ ผู้ที่มีความต้องการทางปัญญาสูงมีคะแนนเจตคติต่อกลุ่มตนที่วัดโดยตรงสูงกว่าคะแนนเจตคติต่อกลุ่มอื่นที่วัดโดยตรงอย่างมีนัยสำคัญทางสถิติ ไม่ว่าจะเป็นมาตรรวมการประมาณค่า ($M = 57.783, SD = 12.005$ vs $M = 53.988, SD = 12.328, t = 1.811, p < .05$) หรือมาตรวัดระดับความรู้สึก ($M = 64.270, SD = 18.180$ vs $M = 55.880, SD = 16.260, t = 2.851, p < .005$) ผลการทดสอบดังกล่าวจึงปฏิเสธสมมุติฐานข้อที่ 4 ทั้ง 4.1 และ 4.2

ส่วนผู้ที่มีความต้องการทางปัญญต่ำนั้นก็มีความเจตคติต่อกลุ่มตนที่วัดโดยตรงสูงกว่าคะแนนเจตคติต่อกลุ่มอื่นที่วัดโดยตรงอย่างมีนัยสำคัญทางสถิติเช่นกัน ทั้งในมาตรรวมการประมาณค่า ($M = 57.901, SD = 10.854$ vs $M = 54.519, SD = 10.789, t = 1.814, p < .005$) และมาตรวัดระดับความรู้สึก ($M = 65.730, SD = 15.530$ vs $M = 55.530, SD = 14.210, t = 4.317, p < .0005$) ผลการทดสอบดังกล่าวจึงสนับสนุนสมมุติฐานข้อที่ 5 ทั้ง 5.1 และ 5.2 ดังรายละเอียดในตารางที่ 20

ตารางที่ 20

ผลการวิเคราะห์ความแตกต่างของค่ามัธยฐานและอันดับของคะแนนเจตคติจากมาตรรวมการประมาณค่าและมาตรวัดระดับความรู้สึก ที่กลุ่มตัวอย่างที่มีความต้องการทางปัญญาสูงและต่ำประเมินคนในกลุ่มตนและกลุ่มอื่น

HO	NFC	n	คะแนนจากมาตรวัด	M	SD	t	p		
เจตคติทางตรง									
4	4.1	HNFC	83	มาตรรวมการ	ต่อกลุ่มตน	57.783	12.005	1.811	< .05
				ประมาณค่า	ต่อกลุ่มอื่น	53.988	12.328		
	4.2	HNFC	83	มาตรวัดระดับ	ต่อกลุ่มตน	64.270	18.180	2.851	< .005
				ความรู้สึก	ต่อกลุ่มอื่น	55.880	16.260		
5	5.1	LNFC	81	มาตรรวมการ	ต่อกลุ่มตน	57.901	10.854	1.814	< .05
				ประมาณค่า	ต่อกลุ่มอื่น	54.519	10.789		
	5.2	LNFC	81	มาตรวัดระดับ	ต่อกลุ่มตน	65.730	15.530	4.317	< .0005
				ความรู้สึก	ต่อกลุ่มอื่น	55.530	14.210		

หมายเหตุ HO 4 คือ สมมุติฐานข้อที่ 4 NFC คือ คะแนนความต้องการทางปัญญา
HO 5 คือ สมมุติฐานข้อที่ 5 LNFC คือ ผู้ที่มีคะแนนความต้องการทางปัญญาต่ำ
HNFC คือ ผู้ที่มีคะแนนความต้องการทางปัญญาสูง

ตอนที่ 5 ผลการทดสอบสมมุติฐานข้อที่ 6

สมมุติฐานข้อที่ 6 ผู้ที่มีความต้องการทางปัญญาต่ำ มีคะแนนความลำเอียงระหว่างกลุ่มที่วัดโดยตรงสูงกว่าผู้ที่มีความต้องการทางปัญญาสูง

6.1 เมื่อพิจารณาคะแนนความลำเอียงที่วัดโดยตรงด้วยมาตรรวมการประมาณค่า

6.2 เมื่อพิจารณาคะแนนความลำเอียงที่วัดโดยตรงด้วยมาตรวัดระดับความรู้สึก

การทดสอบสมมุติฐานข้อนี้ ผู้วิจัยใช้คะแนนความแตกต่างของเจตคติต่อกลุ่ม โดยนำคะแนนเจตคติต่อกลุ่มตนที่วัดโดยตรงเป็นตัวตั้ง ลบด้วยคะแนนเจตคติต่อกลุ่มอื่น ที่วัดโดยตรง ซึ่งในที่นี้จะเรียกว่า “คะแนนความลำเอียงระหว่างกลุ่มที่วัดโดยตรง” จากมาตรรวมการประมาณค่าและมาตรวัดระดับความรู้สึกของกลุ่มตัวอย่างที่มีความต้องการทางปัญญาต่ำมาเปรียบเทียบกับกลุ่มตัวอย่างที่มีความต้องการทางปัญญาสูง เพื่อทดสอบว่าความลำเอียงที่วัดโดยตรงที่ทั้ง 2 กลุ่มแสดงออกมาในการตอบมาตรทั้งสองชุดนั้น จะมีระดับมากน้อยแตกต่างกันหรือไม่ ข้อมูลเบื้องต้นปรากฏดังในภาพที่ 17 และ 18

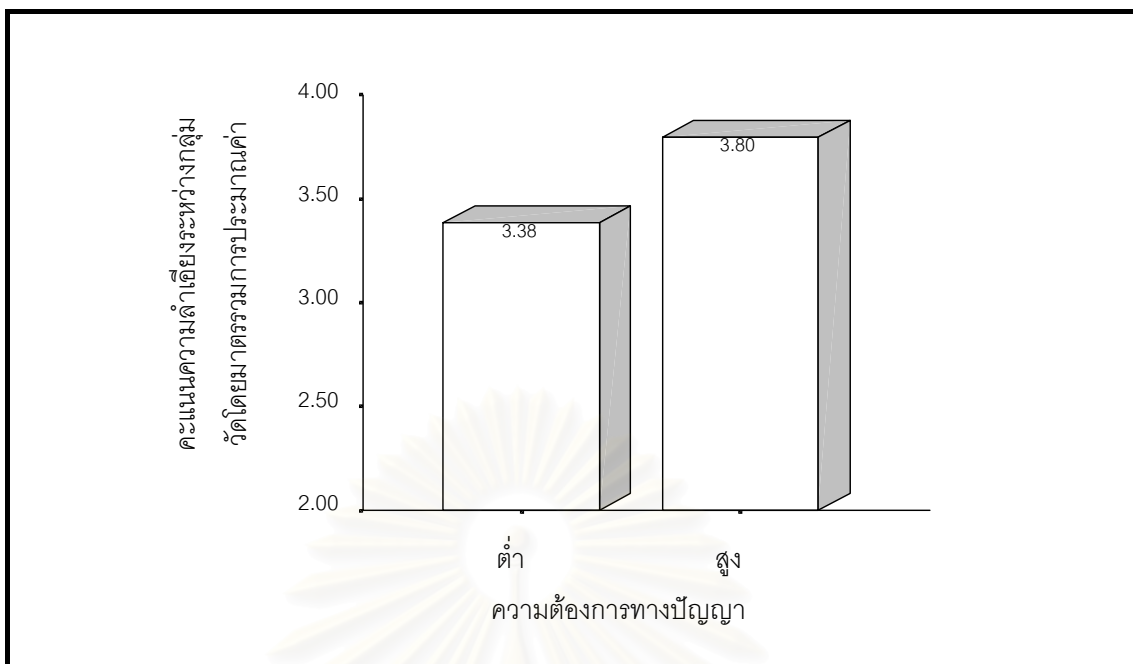

ภาพที่ 17 กราฟแท่งแสดงค่ามัธยฐานเลขคณิตของคะแนนความลำเอียงระหว่างกลุ่มที่วัดโดยตรงด้วยมาตรการประมาณค่า ในกลุ่มตัวอย่างที่มีความต้องการทางปัญญาดำและสูง

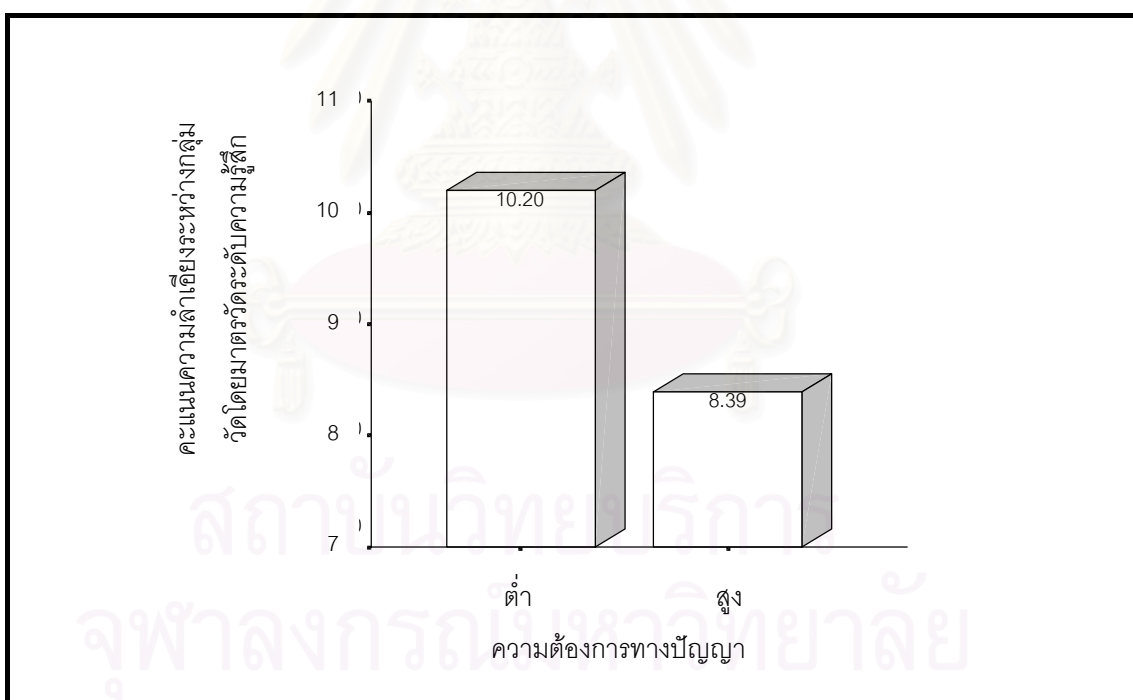

ภาพที่ 18 กราฟแท่งแสดงค่ามัธยฐานเลขคณิตของคะแนนความลำเอียงระหว่างกลุ่มที่วัดโดยตรงด้วยมาตรวัดระดับความรู้สึก ในกลุ่มตัวอย่างที่มีความต้องการทางปัญญาดำและสูง

ผลการวิเคราะห์ข้อมูลพบว่าผู้ที่มีความต้องการทางปัญญาดำมีคะแนนความลำเอียงที่วัดโดยตรงไม่แตกต่างจากผู้ที่มีความต้องการทางปัญญาสูง ทั้งในมาตรการประมาณค่า ($M = 3.383, SD = 16.784$ vs $M = 3.795, SD = 19.029, t = -0.147, p = .442$) และมาตรวัดระดับ

ความรู้สึกรู้สึก ($M = 10.198, SD = 21.261$ vs $M = 8.386, SD = 26.797, t = 0.479, p = .317$) ดังรายละเอียดในตารางที่ 21 ผลการทดสอบดังกล่าวจึงปฏิเสธสมมติฐานข้อที่ 6 ทั้ง 6.1 และ 6.2

ตารางที่ 21

ผลการวิเคราะห์ความแตกต่างค่ามัธยฐานและอันดับของคะแนนความลำเอียงระหว่างกลุ่มที่วัดโดยตรง ระหว่างกลุ่มตัวอย่างที่มีความต้องการทางปัญญาสูงกับต่ำ

HO	คะแนนความแตกต่างระหว่างเจตคติโดยตรงต่อกลุ่มตนเองและกลุ่มอื่น	ความต้องการทางปัญญา	<i>n</i>	<i>M</i>	<i>SD</i>	<i>t</i>	<i>p</i>
6	6.1 มาตรฐานการประมาณค่า	ต่ำ	81	3.383	16.784	-0.147	.442
		สูง	83	3.795	19.092		
	6.2 มาตรฐานระดับความรู้สึกรู้สึก	ต่ำ	81	10.198	21.261	0.479	.317
		สูง	83	8.386	26.797		

หมายเหตุ HO 6 คือ สมมติฐานข้อที่ 6

ตอนที่ 6 ผลการทดสอบสมมติฐานข้อที่ 7 และ 8

สมมติฐานข้อที่ 7 ในผู้ที่มีความต้องการทางปัญญาสูง คะแนนความลำเอียงระหว่างกลุ่มที่วัดโดยตรงไม่มีสหสัมพันธ์กับคะแนนความลำเอียงระหว่างกลุ่มที่วัดโดยนัย

7.1 เมื่อพิจารณาคะแนนความลำเอียงที่วัดโดยตรงด้วยมาตรฐานการประมาณค่า

7.2 เมื่อพิจารณาคะแนนความลำเอียงที่วัดโดยตรงด้วยมาตรฐานระดับความรู้สึกรู้สึก

สมมติฐานข้อที่ 8 ในผู้ที่มีความต้องการทางปัญญาต่ำ คะแนนความลำเอียงระหว่างกลุ่มที่วัดโดยตรงมีสหสัมพันธ์กับคะแนนความลำเอียงระหว่างกลุ่มที่วัดโดยนัย

8.1 เมื่อพิจารณาคะแนนความลำเอียงที่วัดโดยตรงด้วยมาตรฐานการประมาณค่า

8.2 เมื่อพิจารณาคะแนนความลำเอียงที่วัดโดยตรงด้วยมาตรฐานระดับความรู้สึกรู้สึก

สมมติฐานข้อที่ 7 และ 8 เป็นการหาค่าสหสัมพันธ์ระหว่างคะแนนความลำเอียงระหว่างกลุ่มที่วัดโดยนัยกับคะแนนความลำเอียงระหว่างกลุ่มที่วัดโดยตรง โดยแยกเป็นการวิเคราะห์ในกลุ่มตัวอย่างที่มีความต้องการทางปัญญาสูง และต่ำ และแบ่งแยกย่อยลงไปเป็นคะแนนความลำเอียงระหว่างกลุ่มที่วัดโดยตรงด้วยมาตรฐานการประมาณค่า ได้แก่ข้อ 7.1 และ 8.1 และคะแนนความลำเอียงระหว่างกลุ่มที่วัดโดยตรงด้วยมาตรฐานระดับความรู้สึกรู้สึก ได้แก่ข้อ 7.2 และ 8.2

ในส่วนของสมมติฐานข้อที่ 7 เมื่อนำข้อมูลของผู้ที่มีความต้องการทางปัญญาสูง มาสร้างเป็นภาพการกระจายของข้อมูล ระหว่างคะแนนความลำเอียงระหว่างกลุ่มที่วัดโดยนัยกับคะแนนความลำเอียงระหว่างกลุ่มที่วัดโดยตรงด้วยมาตรฐานการประมาณค่า และระหว่างคะแนนความ

ถ้าเฉลี่ยระหว่างกลุ่มที่วัดโดยนัยกับมาตรวัดระดับความรู้สึก จะเห็นว่าข้อมูลค่อนข้างจะจัดกระจาย ไม่ค่อยมีทิศทาง ดังภาพที่ 19 และ 20

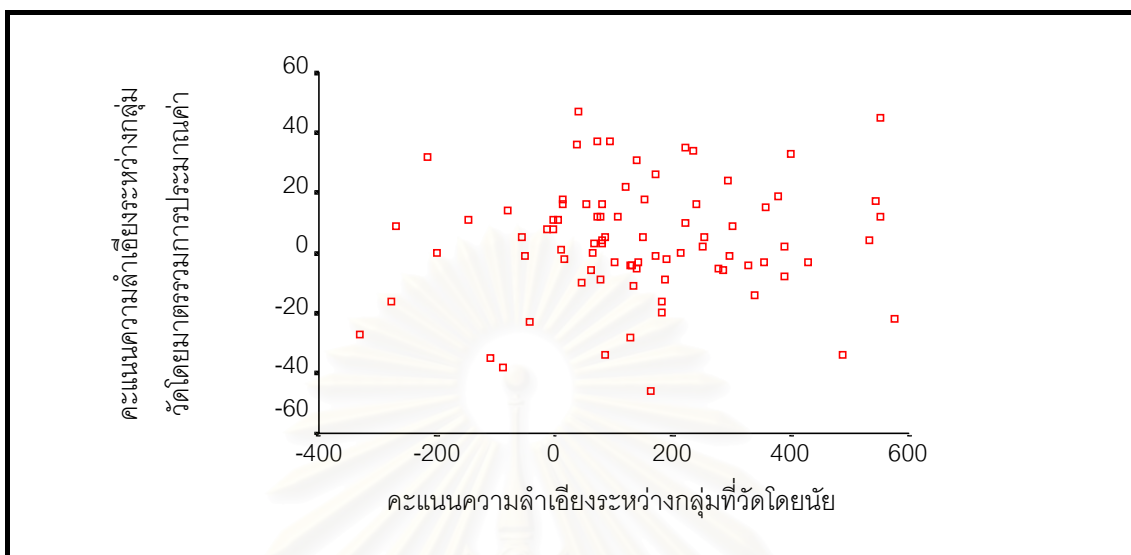

ภาพที่ 19 ภาพการกระจายของข้อมูลระหว่างคะแนนความลำเอียงระหว่างกลุ่มที่วัดโดยนัย กับคะแนนความลำเอียงระหว่างกลุ่มที่วัดโดยตรงด้วยมาตรรวมการประมาณค่า ในกลุ่มตัวอย่างที่มีความต้องการทางปัญญาสูง

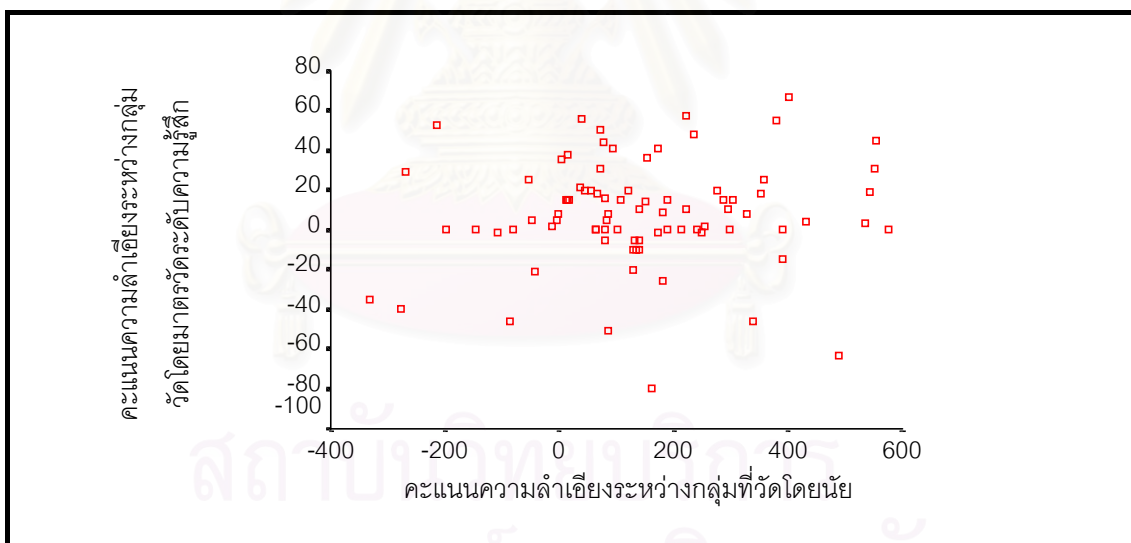

ภาพที่ 20 ภาพการกระจายของข้อมูลระหว่างคะแนนความลำเอียงระหว่างกลุ่มที่วัดโดยนัย กับคะแนนความลำเอียงระหว่างกลุ่มที่วัดโดยตรงด้วยมาตรวัดระดับความรู้สึก ในกลุ่มตัวอย่างที่มีความต้องการทางปัญญาสูง

และเมื่อทดสอบด้วยสถิติสหสัมพันธ์ของเพียร์สัน ดังตารางที่ 22 พบว่า ในผู้ที่มีความต้องการทางปัญญาสูง คะแนนความลำเอียงระหว่างกลุ่มที่วัดโดยตรงด้วยมาตร 2 ชนิดมีสหสัมพันธ์กันเองสูงมาก ($r = .833, p < .001$) แต่คะแนนความลำเอียงที่วัดโดยตรงทั้ง 2 วิธีไม่มีสหสัมพันธ์กับคะแนนความลำเอียงระหว่างกลุ่มที่วัดโดยนัยเลย ผลการทดสอบนี้จึงสนับสนุนสมมุติฐานข้อที่ 7 ทั้ง 7.1 และ 7.2

ตารางที่ 22

ค่าสหสัมพันธ์ระหว่างคะแนนความลำเอียงระหว่างกลุ่มที่วัดโดยนัยกับคะแนนความลำเอียงระหว่างกลุ่มที่วัดโดยตรง ในกลุ่มตัวอย่างที่มีความต้องการทางปัญญาสูง

HO	คะแนนความลำเอียงระหว่างกลุ่ม	n	M	SD	D_IMP	D_EXP
					IAT EFFECT	SUMMATED
	D_IMP_IAT EFFECT	83	142.904	193.021	-	
7	7.1 D_EXP_SUMMATED	83	3.795	19.092	.084	-
	7.2 D_EXP_THERMOMETER	83	8.386	26.797	.087	.833***

หมายเหตุ *** $p < .001$.

HO 7 คือ สมมุติฐานข้อที่ 7

D_IMP_IAT EFFECT คือ คะแนนความลำเอียงระหว่างกลุ่มที่วัดโดยแบบทดสอบการเชื่อมโยงโดยนัย

D_EXP_SUMMATED คือ คะแนนความลำเอียงระหว่างกลุ่ม ที่วัดโดยมาตรการประมาณค่า

D_EXP_THERMOMETER คือ คะแนนความลำเอียงระหว่างกลุ่ม ที่วัดโดยมาตรวัดระดับความรู้ลึก

สำหรับสมมุติฐานข้อที่ 8 ผู้วิจัยได้นำข้อมูลของผู้ที่มีความต้องการทางปัญญาต่ำ มาสร้างเป็นภาพการกระจายของข้อมูล ระหว่างคะแนนความลำเอียงระหว่างกลุ่มที่วัดโดยนัยกับคะแนนความลำเอียงระหว่างกลุ่มที่วัดโดยตรงด้วยมาตรการประมาณค่า และระหว่างคะแนนความลำเอียงระหว่างกลุ่มที่วัดโดยนัยกับคะแนนความลำเอียงระหว่างกลุ่มที่วัดโดยตรงด้วยมาตรวัดระดับความรู้ลึก ดังภาพที่ 21 และ 22

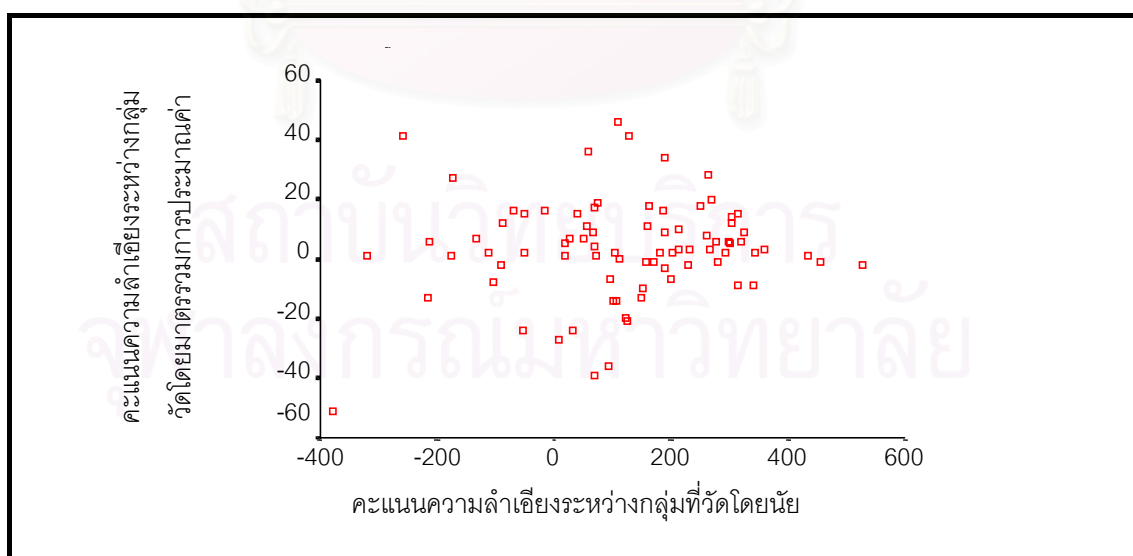

ภาพที่ 21 ภาพการกระจายของข้อมูลระหว่างคะแนนความลำเอียงระหว่างกลุ่มที่วัดโดยนัย กับคะแนนความลำเอียงระหว่างกลุ่มที่วัดโดยตรงด้วยมาตรการประมาณค่า ในกลุ่มตัวอย่างที่มีความต้องการทางปัญญาต่ำ

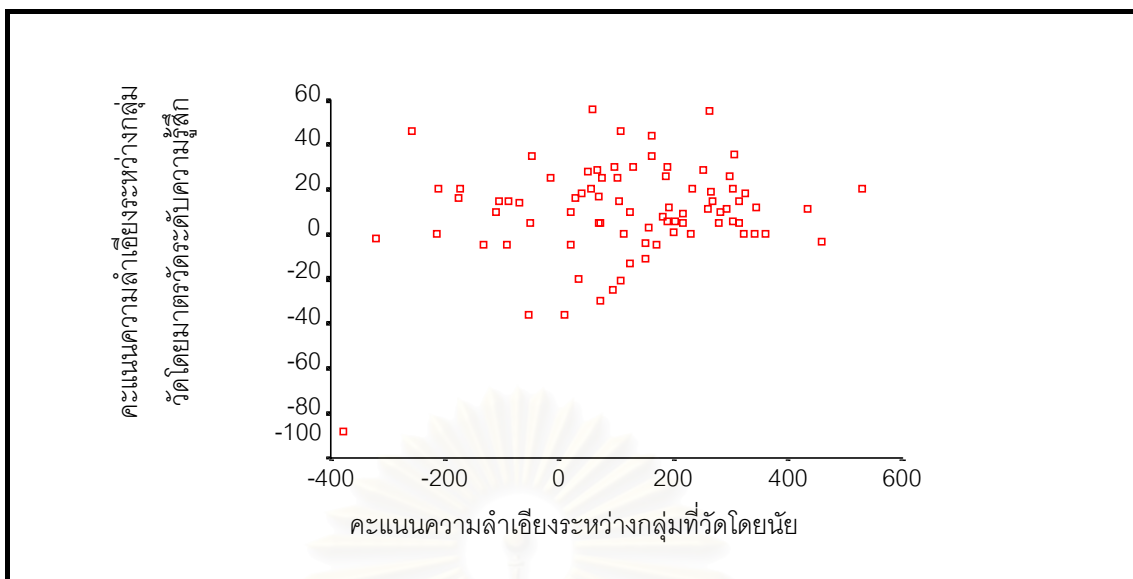

ภาพที่ 22 ภาพการกระจายของข้อมูลระหว่างคะแนนความลำเอียงระหว่างกลุ่มที่วัดโดยนัย กับคะแนนความลำเอียงระหว่างกลุ่มที่วัดโดยตรงด้วยมาตรวัดระดับความรู้สึก ในกลุ่มตัวอย่างที่มีความต้องการทางปัญญาต่ำ

ส่วนตารางที่ 23 เป็นผลการวิเคราะห์สำหรับกลุ่มตัวอย่างที่มีความต้องการทางปัญญาต่ำ ซึ่งพบว่าคะแนนความลำเอียงระหว่างกลุ่มที่วัดโดยตรงด้วยมาตร 2 ชนิดมีสหสัมพันธ์กันเองสูงมาก ($r = .832, p < .001$) แต่คะแนนความลำเอียงระหว่างกลุ่มที่วัดโดยตรงด้วยมาตรรวมการประมาณค่าไม่มีสหสัมพันธ์กับคะแนนความลำเอียงระหว่างกลุ่มที่วัดโดยนัย ในขณะที่คะแนนความลำเอียงระหว่างกลุ่มที่วัดโดยตรงด้วยมาตรวัดระดับความรู้สึกมีสหสัมพันธ์เชิงเส้นตรงทางบวกกับคะแนนความลำเอียงระหว่างกลุ่มที่วัดโดยนัยอย่างมีนัยสำคัญทางสถิติที่ระดับ .05 ผลการทดสอบนี้จึงปฏิเสธสมมุติฐานข้อที่ 8.1 แต่สนับสนุนสมมุติฐานข้อที่ 8.2

ตารางที่ 23

ค่าสหสัมพันธ์ระหว่างคะแนนความลำเอียงระหว่างกลุ่มที่วัดโดยนัยกับคะแนนความลำเอียงระหว่างกลุ่มที่วัดโดยตรง ในกลุ่มตัวอย่างที่มีความต้องการทางปัญญาสูง

HO	คะแนนความแตกต่างระหว่าง เจตคติต่อกลุ่มตนกับกลุ่มอื่น	<i>n</i>	<i>M</i>	<i>SD</i>	D_IMP IAT EFFECT	D_EXP SUMMATED
	D_IMP_IAT EFFECT	81	118.674	178.926	-	
8	8.1 D_EXP_SUMMATED	81	3.383	16.784	.100	-
	8.2 D_EXP_THERMOMETER	81	10.198	21.261	.204*	.832***

หมายเหตุ * $p < .05$. *** $p < .001$.

HO 8 คือ สมมุติฐานข้อที่ 8

D_IMP_IAT EFFECT คือ คะแนนความลำเอียงระหว่างกลุ่มที่วัดโดยแบบทดสอบการเชื่อมโยงโดยนัย

D_EXP_SUMMATED คือ คะแนนความลำเอียงระหว่างกลุ่ม ที่วัดโดยมาตรรวมการประมาณค่า

D_EXP_THERMOMETER คือ คะแนนความลำเอียงระหว่างกลุ่ม ที่วัดโดยมาตรวัดระดับความรู้สึก

ตอนที่ 7 ผลการทดสอบสมมติฐานข้อที่ 9, 10 และ 11

สมมติฐานข้อที่ 9 ผู้ที่มีความต้องการทางปัญญาสูงให้คะแนนเรียงความที่รับรู้ว่าเป็นผลงานของคนในกลุ่มตนเองไม่แตกต่างจากผู้ที่มีความต้องการทางปัญญาสูงที่รับรู้ว่าเป็นผลงานของคนในกลุ่มอื่น

9.1 เมื่อพิจารณาคะแนนการประเมินเรียงความด้วยมาตรการรวมการประมาณค่า

9.2 เมื่อพิจารณาคะแนนการประเมินเรียงความด้วยมาตรวัดระดับความรู้สึก

สมมติฐานข้อที่ 10 ผู้ที่มีความต้องการทางปัญญาต่ำให้คะแนนเรียงความที่รับรู้ว่าเป็นผลงานของคนในกลุ่มตนเอง สูงกว่าผู้ที่มีความต้องการทางปัญญาต่ำที่รับรู้ว่าเป็นผลงานของคนในกลุ่มอื่น

10.1 เมื่อพิจารณาคะแนนการประเมินเรียงความด้วยมาตรการรวมการประมาณค่า

10.2 เมื่อพิจารณาคะแนนการประเมินเรียงความด้วยมาตรวัดระดับความรู้สึก

สมมติฐานข้อที่ 11 ผู้ที่มีความต้องการทางปัญญาต่ำ มีคะแนนความลำเอียงระหว่างกลุ่มในการประเมินเรียงความสูงกว่าผู้ที่มีความต้องการทางปัญญาสูง

11.1 เมื่อพิจารณาคะแนนความลำเอียงระหว่างกลุ่มในการประเมินเรียงความด้วยมาตรการรวมการประมาณค่า

11.2 เมื่อพิจารณาคะแนนความลำเอียงระหว่างกลุ่มในการประเมินเรียงความด้วยมาตรวัดระดับความรู้สึก

คะแนนการประเมินเรียงความซึ่งเป็นตัวแปรตามในสมมติฐานข้อ 9, 10 และ 11 นี้ ผู้วิจัยได้เก็บข้อมูลด้วยมาตร 2 ประเภท จึงได้แยกสมมติฐานแต่ละข้อย่อยลงไปอีก เป็นข้อ 9.1, 10.1, 11.1 เมื่อตัวแปรตามเป็นคะแนนจากมาตรการรวมการประมาณค่า และ 9.2, 10.2, 11.2 เมื่อตัวแปรตามเป็นคะแนนจากมาตรวัดระดับความรู้สึก

เมื่อพิจารณาค่ามัชฌิมเลขคณิตของคะแนนการประเมินเรียงความกลุ่มตนเองและกลุ่มอื่นจากมาตรการรวมการประมาณค่า ในผู้ที่มีความต้องการทางปัญญาต่ำ พบว่ามีความแตกต่างระหว่างการประเมินเรียงความกลุ่มตนเองและกลุ่มอื่นอย่างเห็นได้ชัด ส่วนในผู้ที่มีความต้องการทางปัญญาสูง พบว่ามีความแตกต่างน้อยมาก ดังภาพที่ 23

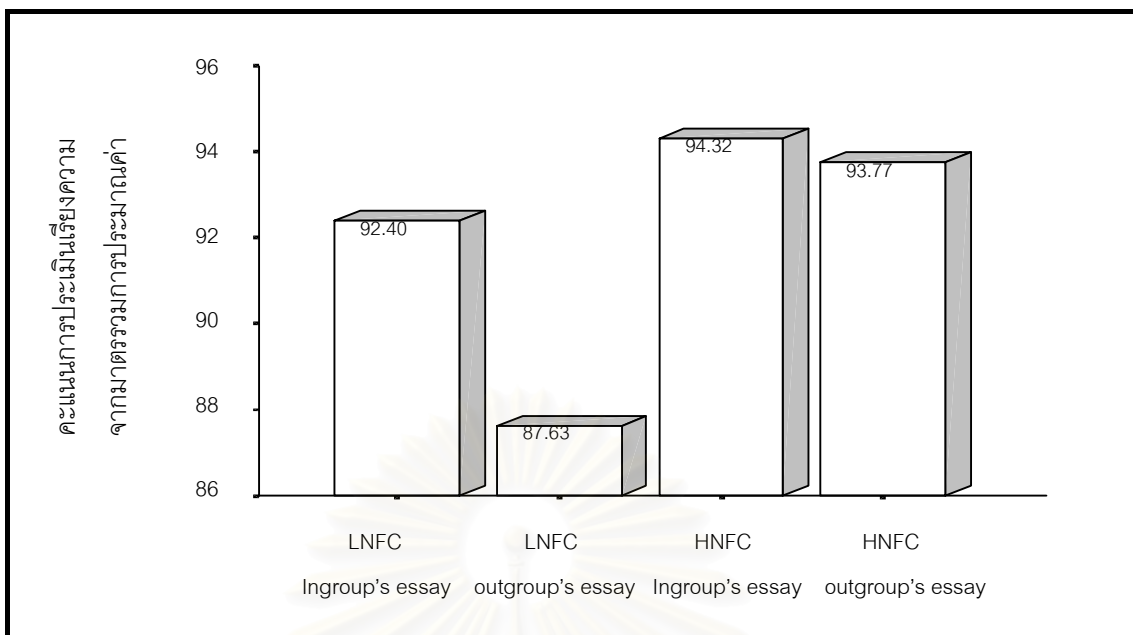

ภาพที่ 23 กราฟแท่งแสดงค่ามัชฌิมเลขคณิตของคะแนนการประเมินเรื่องความกลม่อมตนและกลม่อมอื่นด้วยมาตรรวมการประเมินค่า ในกลุ่มตัวอย่างที่มีความต้องการทางปัญญาต่ำและสูง

เมื่อพิจารณาค่ามัชฌิมเลขคณิตคะแนนเจตคติต่อเรื่องความกลม่อมตนและกลม่อมอื่น จากมาตรวัดระดับความรู้สึก พบว่ามีความแตกต่างระหว่างการประเมินเรื่องความกลม่อมตนกับกลม่อมอื่น ทั้งในผู้ที่มีความต้องการทางปัญญาต่ำและผู้ที่มีความต้องการทางปัญญาสูง แต่ความแตกต่างดังกล่าวนี้ไม่ชัดเจนนัก ดังภาพที่ 24

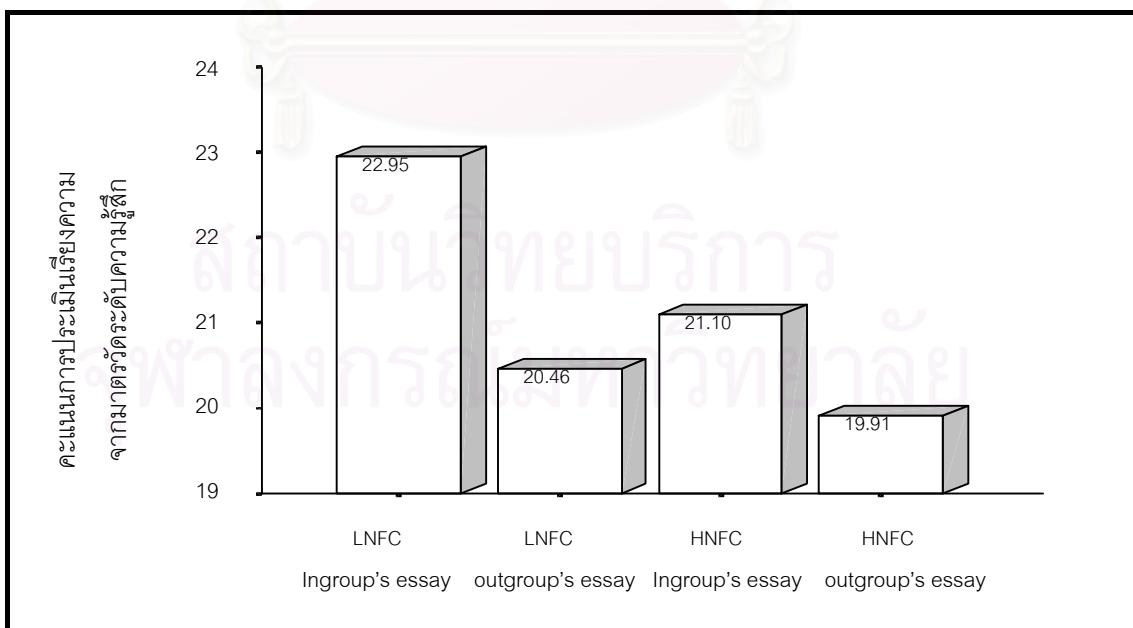

ภาพที่ 24 กราฟแท่งแสดงค่ามัชฌิมเลขคณิตของคะแนนการประเมินเรื่องความกลม่อมตนและกลม่อมอื่นด้วยมาตรวัดระดับความรู้สึก ในกลุ่มตัวอย่างที่มีความต้องการทางปัญญาต่ำและสูง

และเมื่อนำข้อมูลข้างต้นมาทดสอบความแตกต่างของค่ามัชฌิมเลขคณิตด้วยสถิติที่แบบกลุ่มที่เป็นอิสระจากกัน (*t*-test independent group) พบว่าผู้ที่มีความต้องการทางปัญญาสูงที่ได้อ่านเรียงความของคนกลุ่มตน มีคะแนนการประเมินเรียงความไม่แตกต่างจากผู้ที่มีความต้องการทางปัญญาสูงที่ได้อ่านเรียงความของคนกลุ่มอื่น ทั้งคะแนนที่วัดด้วยมาตราวมการประมาณค่า ($M = 94.325, SD = 11.242$ vs $M = 93.767, SD = 15.754, t = 0.187, p = .422$) และมาตรวัดระดับความรู้สึก ($M = 21.100, SD = 13.752$ vs $M = 19.907, SD = 18.774, t = 0.332, p = .371$) ดังตารางที่ 24 ผลการทดสอบดังกล่าวจึงสนับสนุนสมมติฐานข้อ 9.1 และ 9.2

ส่วนผู้ที่มีความต้องการทางปัญญาต่ำที่ได้อ่านเรียงความของคนในกลุ่มตน มีคะแนนการประเมินเรียงความที่วัดโดยมาตราวมการประมาณค่า สูงกว่าผู้ที่มีความต้องการทางปัญญาต่ำที่ได้อ่านเรียงความของคนในกลุ่มอื่นอย่างมีนัยสำคัญทางสถิติ ($M = 92.400, SD = 11.486$ vs $M = 87.634, SD = 12.949, t = 1.751, p = .042$) แต่มีคะแนนเจตคติต่อเรียงความที่วัดโดยมาตรวัดระดับความรู้สึกไม่แตกต่างกัน ($M = 22.950, SD = 14.765$ vs $M = 20.463, SD = 16.745, t = 0.708, p = .241$) ดังตารางที่ 24 ผลการทดสอบดังกล่าวจึงสนับสนุนสมมติฐานข้อ 10.1 แต่ปฏิเสธสมมติฐานข้อ 10.2

จากนั้นผู้วิจัยคำนวณหาขนาดอิทธิพล (effect sizes) ของตัวแปร **ที่มาของเรียงความ** ที่มีต่อคะแนนการประเมินเรียงความในผู้ที่มีความต้องการทางปัญญาสูง เปรียบเทียบกับผู้ที่มีความต้องการทางปัญญาต่ำ เพื่อทดสอบสมมติฐานข้อที่ 11 โดยพิจารณาดูว่าที่มาของเรียงความที่ต่างกัน มีอิทธิพลต่อผู้ที่มีความต้องการทางปัญญาต่ำโดยทำให้ประเมินเรียงความกลุ่มตนดีกว่าเรียงความของกลุ่มอื่น ซึ่งในที่นี้เรียกว่ามีความลำเอียงในการประเมินผลงานโดยเข้าข้างกลุ่มตน มากกว่าในผู้ที่มีความต้องการทางปัญญาสูงหรือไม่ โดยใช้สูตรคำนวณหาขนาดอิทธิพลตามที่ Cohen (1988) เสนอไว้ คือ

$$d = \frac{M_1 - M_2}{SD_{\text{pooled}}}$$

เมื่อ M_1 คือ ค่ามัชฌิมเลขคณิตของกลุ่มที่ 1

M_2 คือ ค่ามัชฌิมเลขคณิตของกลุ่มที่ 2

SD_{pooled} คือ ส่วนเบี่ยงเบนมาตรฐานร่วมของกลุ่ม 1 และ กลุ่ม 2

โดยสูตรคำนวณหาส่วนเบี่ยงเบนมาตรฐานร่วมของกลุ่ม 1 และ กลุ่ม 2 มีดังนี้

$$SD_{\text{pooled}} = \sqrt{\frac{SD_1^2 (n_1 - 1) + SD_2^2 (n_2 - 1)}{n_1 + n_2 - 2}}$$

เมื่อ SD_1 คือ ส่วนเบี่ยงเบนมาตรฐานของกลุ่มที่ 1

SD_2 คือ ส่วนเบี่ยงเบนมาตรฐานของกลุ่มที่ 2

n_1 คือ จำนวนหน่วยตัวอย่างในกลุ่มที่ 1

n_2 คือ จำนวนหน่วยตัวอย่างในกลุ่มที่ 2

ทั้งนี้เนื่องจากผู้วิจัยเก็บข้อมูลจากมาตร 2 ประเภท สมมุติฐานข้อ 11 นี้จึงแยกวิเคราะห์เป็น 2 ส่วน เช่นเดียวกับสมมุติฐานข้อ 9 และ 10 ได้แก่ 11.1 เมื่อตัวแปรตามเป็นคะแนนจากมาตรรวมการประมาณค่า และ 11.2 เมื่อตัวแปรตามเป็นคะแนนจากมาตรวัดระดับความรู้สึก ผลการคำนวณหาขนาดอิทธิพลของที่มาของเรียงความต่อการประเมินเรียงความของคนในกลุ่มตนและกลุ่มอื่น ในผู้ที่มีความต้องการทางปัญญาสูงและต่ำ ปรากฏผลดังตารางที่ 24

Cohen (1988) ได้ให้เกณฑ์ในการตีความขนาดอิทธิพลไว้ดังนี้

$d = .2$ คือ ขนาดอิทธิพลระดับต่ำ

$d = .5$ คือ ขนาดอิทธิพลระดับปานกลาง

$d = .8$ คือ ขนาดอิทธิพลระดับสูง

เมื่อพิจารณาขนาดอิทธิพลที่คำนวณได้เปรียบเทียบกับเกณฑ์ดังกล่าวของ Cohen (1988) พบว่า ในผู้ที่มีความต้องการทางปัญญาต่ำ ตัวแปรที่มาของเรียงความนั้นมีขนาดอิทธิพลต่อคะแนนเจตคติต่อเรียงความที่ประเมินด้วยมาตรรวมการประมาณค่าในระดับต่ำแต่ค่อนข้างใกล้เคียงระดับปานกลาง ($d = 0.389$) และมีอิทธิพลต่อคะแนนจากมาตรวัดระดับความรู้สึกในระดับต่ำ ($d = 0.157$) ที่แม้จะไม่ถึงเกณฑ์ขั้นต่ำที่ Cohen ตั้งไว้ แต่ก็ยังสูงกว่าขนาดอิทธิพลที่มีต่อคะแนนเจตคติต่อเรียงความของผู้ที่มีความต้องการทางปัญญาสูง ซึ่งตัวแปรที่มาของเรียงความนั้นแทบไม่มีอิทธิพลเลย ไม่ว่าจะเป็นการประเมินด้วยมาตรรวมการประมาณค่า ($d = 0.041$) หรือมาตรวัดระดับความรู้สึก ($d = 0.072$) ผลการเปรียบเทียบขนาดอิทธิพลดังกล่าวจึงสนับสนุนสมมุติฐานข้อที่ 11

ตารางที่ 24

ผลการวิเคราะห์ความแตกต่างค่ามัธยฐานเลขคณิตของคะแนนการประเมินเรียงความของคนในกลุ่มตนเองและกลุ่มอื่น และขนาดอิทธิพลของตัวแปรที่มาจากเรียงความที่มีต่อการประเมินเรียงความกลุ่มตนเองและกลุ่มอื่น ในกลุ่มตัวอย่างที่มีความต้องการทางปัญญาสูงและต่ำ

HO	คะแนนจาก มาตรวัดเจตคติ ต่อเรียงความ	NFC	ESSAY	<i>n</i>	<i>M</i>	<i>SD</i>	<i>t</i>	<i>p</i>	<i>Mean difference</i>	<i>SD_{pooled}</i>	Cohen's <i>d</i>	
9	9.1	มาตรรวมการ	HNFC	กลุ่มตนเอง	40	94.325	11.242	0.187	.422	0.558	13.767	0.041
		ประมาณค่า	HNFC	กลุ่มอื่น	43	93.767	15.754					
	9.2	มาตรวัดระดับ	HNFC	กลุ่มตนเอง	40	21.100	13.752	0.332	.371	1.193	16.547	0.072
		ความรู้สึก	HNFC	กลุ่มอื่น	43	19.907	18.774					
10	10.1	มาตรรวมการ	LNFC	กลุ่มตนเอง	40	92.400	11.486	1.751	.042	4.766	12.249	0.389
		ประมาณค่า	LNFC	กลุ่มอื่น	41	87.634	12.949					
	10.2	มาตรวัดระดับ	LNFC	กลุ่มตนเอง	40	22.950	14.765	0.708	.241	2.487	15.799	0.157
		ความรู้สึก	LNFC	กลุ่มอื่น	41	20.463	16.745					

หมายเหตุ

HO 9 คือ สมมุติฐานข้อที่ 9

HO 10 คือ สมมุติฐานข้อที่ 10

HO 11 คือ สมมุติฐานข้อที่ 11

NFC คือ คะแนนความต้องการทางปัญญา

LNFC คือ ผู้ที่มีคะแนนความต้องการทางปัญญาต่ำ

HNFC คือ ผู้ที่มีคะแนนความต้องการทางปัญญาสูง

ESSAY คือ ที่มาของเรียงความ

สรุปผลการทดสอบสมมุติฐาน

จากผลการวิเคราะห์ข้อมูลเพื่อทดสอบสมมุติฐานทั้งหมดที่ได้กล่าวมา ผู้วิจัยขอสรุปผลการทดสอบสมมุติฐานแต่ละข้อ ดังตารางที่ 25

ตารางที่ 25

สรุปผลการทดสอบสมมุติฐาน

ข้อ	สมมุติฐาน	ผลการวิจัย	
1	ในรอบที่ให้ตอบสนองต่อชื่อบุคคลในกลุ่มตนกับค่าทางบวกด้วยการกดปุ่มเดียวกัน ผู้ที่มีความต้องการทางปัญญาสูงสามารถจัดประเภทชุดสิ่งเร้าได้เร็วกว่ารอบที่ให้ตอบสนองต่อชื่อบุคคลในกลุ่มอื่นกับค่าทางบวกด้วยการกดปุ่มเดียวกัน	สนับสนุนสมมุติฐาน	✓
2	ในรอบที่ให้ตอบสนองต่อชื่อบุคคลในกลุ่มตนกับค่าทางบวกด้วยการกดปุ่มเดียวกัน ผู้ที่มีความต้องการทางปัญญาดำสามารถจัดประเภทชุดสิ่งเร้าได้เร็วกว่ารอบที่ให้ตอบสนองต่อชื่อบุคคลในกลุ่มอื่นกับค่าทางบวกด้วยการกดปุ่มเดียวกัน	สนับสนุนสมมุติฐาน	✓
3	ผู้ที่มีความต้องการทางปัญญาสูงมีคะแนนความลำเอียงระหว่างกลุ่มที่วัดโดยนัย ไม่แตกต่างจากผู้ที่มีความต้องการทางปัญญาดำ	สนับสนุนสมมุติฐาน	✓
4	ผู้ที่มีความต้องการทางปัญญาสูง มีคะแนนเจตคติต่อกลุ่มตนที่วัดโดยตรง ไม่แตกต่างจากคะแนนเจตคติต่อกลุ่มอื่นที่วัดโดยตรง	ปฏิเสธสมมุติฐาน	
	4.1 เมื่อพิจารณาคะแนนเจตคติที่วัดโดยตรงด้วยมาตรรวมการประมาณค่า	ปฏิเสธ	✗
	4.2 เมื่อพิจารณาคะแนนเจตคติที่วัดโดยตรงด้วยมาตรวัดระดับความรู้สึก	ปฏิเสธ	✗
5	ผู้ที่มีความต้องการทางปัญญาดำ มีคะแนนเจตคติต่อกลุ่มตนที่วัดโดยตรง สูงกว่าคะแนนเจตคติต่อกลุ่มอื่นที่วัดโดยตรง	สนับสนุนสมมุติฐาน	
	5.1 เมื่อพิจารณาคะแนนเจตคติที่วัดโดยตรงด้วยมาตรรวมการประมาณค่า	สนับสนุน	✓
	5.2 เมื่อพิจารณาคะแนนเจตคติที่วัดโดยตรงด้วยมาตรวัดระดับความรู้สึก	สนับสนุน	✓
6	ผู้ที่มีความต้องการทางปัญญาดำ มีคะแนนความลำเอียงระหว่างกลุ่มที่วัดโดยตรงสูงกว่าผู้ที่มีความต้องการทางปัญญาสูง	ปฏิเสธสมมุติฐาน	
	6.1 เมื่อพิจารณาคะแนนความลำเอียงระหว่างกลุ่มที่วัดโดยตรงด้วยมาตรรวมการประมาณค่า	ปฏิเสธ	✗
	6.2 เมื่อพิจารณาคะแนนความลำเอียงระหว่างกลุ่มที่วัดโดยตรงด้วยมาตรวัดระดับความรู้สึก	ปฏิเสธ	✗

ตารางที่ 25 (ต่อ)

สรุปผลการทดสอบสมมุติฐาน

ข้อ	สมมุติฐาน	ผลการวิจัย	
7	ในผู้ที่มีความต้องการทางปัญญาสูง คะแนนความลำเอียงระหว่างกลุ่มที่วัดโดยตรง ไม่มีสหสัมพันธ์ กับคะแนนความลำเอียงระหว่างกลุ่มที่วัดโดยนัย	สนับสนุนสมมุติฐาน	
	7.1 เมื่อพิจารณาคะแนนความลำเอียงระหว่างกลุ่มที่วัดโดยตรงด้วยมาตรรวมการประมาณค่า	สนับสนุน	✓
	7.2 เมื่อพิจารณาคะแนนความลำเอียงระหว่างกลุ่มที่วัดโดยตรงด้วยมาตรวัดระดับความรู้สึก	สนับสนุน	✓
8	ในผู้ที่มีความต้องการทางปัญญาต่ำ คะแนนความลำเอียงระหว่างกลุ่มที่วัดโดยตรง มีสหสัมพันธ์ กับคะแนนความลำเอียงระหว่างกลุ่มที่วัดโดยนัย	สนับสนุนสมมุติฐานบางส่วน	
	8.1 เมื่อพิจารณาคะแนนความลำเอียงระหว่างกลุ่มที่วัดโดยตรงด้วยมาตรรวมการประมาณค่า	ปฏิเสธ	✗
	8.2 เมื่อพิจารณาคะแนนความลำเอียงระหว่างกลุ่มที่วัดโดยตรงด้วยมาตรวัดระดับความรู้สึก	สนับสนุน	✓
9	ผู้ที่มีความต้องการทางปัญญาสูงประเมินเรียงความที่รับรู้ว่าเป็นของคนในกลุ่มตน ไม่แตกต่าง จากผู้ที่มีความต้องการทางปัญญาสูงที่รับรู้ว่าเป็นของคนในกลุ่มอื่น	สนับสนุนสมมุติฐาน	
	9.1 เมื่อพิจารณาคะแนนการประเมินเรียงความด้วยมาตรรวมการประมาณค่า	สนับสนุน	✓
	9.2 เมื่อพิจารณาคะแนนการประเมินเรียงความด้วยมาตรวัดระดับความรู้สึก	สนับสนุน	✓
10	ผู้ที่มีความต้องการทางปัญญาต่ำประเมินเรียงความที่รับรู้ว่าเป็นของคนในกลุ่มตน สูงกว่า ผู้ที่มีความต้องการทางปัญญาต่ำที่รับรู้ว่าเป็นของคนในกลุ่มอื่น	สนับสนุนสมมุติฐานบางส่วน	
	10.1 เมื่อพิจารณาคะแนนการประเมินเรียงความด้วยมาตรรวมการประมาณค่า	สนับสนุน	✓
	10.2 เมื่อพิจารณาคะแนนการประเมินเรียงความด้วยมาตรวัดระดับความรู้สึก	ปฏิเสธ	✗
11	ผู้ที่มีความต้องการทางปัญญาต่ำ มีคะแนนความลำเอียงระหว่างกลุ่มในการประเมินเรียงความ สูงกว่า ผู้ที่มีความต้องการทางปัญญาสูง	สนับสนุนสมมุติฐาน	
	11.1 เมื่อพิจารณาคะแนนความลำเอียงระหว่างกลุ่มในการประเมินเรียงความด้วยมาตรรวมการประมาณค่า	สนับสนุน	✓
	11.2 เมื่อพิจารณาคะแนนความลำเอียงระหว่างกลุ่มในการประเมินเรียงความด้วยมาตรวัดระดับความรู้สึก	สนับสนุน	✓

บทที่ 4

การอภิปรายผลการวิจัย

จากผลการวิเคราะห์ข้อมูลของงานวิจัยเรื่อง “อิทธิพลของกลุ่มที่มีองค์ประกอบความเป็นกลุ่มน้อยที่สุดต่อความลำเอียงระหว่างกลุ่มที่วัดโดยตรงและโดยนัย และการประเมินคุณภาพผลงานของสมาชิกกลุ่มตนและกลุ่มอื่น ในผู้ที่มีความต้องการทางปัญญาสูงและต่ำ” ซึ่งได้นำเสนอมาแล้วในบทที่ผ่านมา ผู้วิจัยขออภิปรายผลการวิจัยดังกล่าวโดยแบ่งเป็น 4 ตอน ดังนี้

ตอนที่ 1 ความลำเอียงระหว่างกลุ่มที่วัดโดยนัย ในสถานการณ์กลุ่มที่มีองค์ประกอบความเป็นกลุ่มน้อยที่สุด

ตอนที่ 2 ความลำเอียงระหว่างกลุ่มที่วัดโดยตรง ในสถานการณ์กลุ่มที่มีองค์ประกอบความเป็นกลุ่มน้อยที่สุด

ตอนที่ 3 ความสัมพันธ์ระหว่างความลำเอียงที่วัดโดยนัยและความลำเอียงที่วัดโดยตรง ในสถานการณ์กลุ่มที่มีองค์ประกอบความเป็นกลุ่มน้อยที่สุด

ตอนที่ 4 อิทธิพลของกลุ่มที่มีองค์ประกอบความเป็นกลุ่มน้อยที่สุด ต่อความลำเอียงในการประเมินผลงานของกลุ่ม ในผู้ที่มีความต้องการทางปัญญาสูงและต่ำ

ตอนที่ 1

ความลำเอียงระหว่างกลุ่มที่วัดโดยนัย

ในสถานการณ์กลุ่มที่มีองค์ประกอบความเป็นกลุ่มน้อยที่สุด

จากผลการทดสอบสมมุติฐานข้อ 1 ถึง 3 ทำให้ได้ข้อสรุปว่า สถานการณ์กลุ่มที่มีองค์ประกอบความเป็นกลุ่มน้อยที่สุดนั้นมีอิทธิพลเพียงพอแล้วที่จะก่อให้เกิดความลำเอียงแฝงที่คนเราอาจไม่รู้ตัวเลย เพราะผลการวัดเจตคติโดยนัยต่อกลุ่มตนและกลุ่มอื่นด้วยแบบทดสอบการเชื่อมโยงโดยนัย พบความแตกต่างของความเร็วในการตอบสนองอย่างชัดเจน โดยรอบที่ให้ตอบสนองต่อชื่อคนในกลุ่มตนกับคำคุณศัพท์ที่มีความหมายทางบวกด้วยการกดปุ่มเดียวกัน ผู้ร่วมการทดลองสามารถตอบสนองได้เร็วกว่ารอบที่ให้ตอบสนองต่อชื่อคนในกลุ่มอื่นกับคำคุณศัพท์ที่มีความหมายทางบวกด้วยการกดปุ่มเดียวกัน ทั้งๆ ที่ชื่อคนทั้งสองกลุ่มนั้นเป็นชื่อที่ผู้ร่วมการทดลองไม่รู้จักไม่คุ้นเคยมาก่อน เพียงแค่ได้ท่องว่าเป็นคนกลุ่มตนและกลุ่มอื่นในช่วงเวลาสั้นๆ เท่านั้น

นอกจากนี้ เนื่องจากการวัดด้วยการทดสอบการเชื่อมโยงโดยนัยเป็นการวัดการตอบสนองแบบอัตโนมัติที่ไม่เปิดโอกาสให้ผู้ร่วมการทดลองคิดพิจารณา ตัวแปรความต้องการทางปัญญาซึ่งเป็นภายในบุคคลที่เกี่ยวกับการคิดในระดับที่ผู้ตัวจึงไม่สามารถแสดงบทบาทในการปรับแก้แนวโน้มความลำเอียงดังกล่าวได้ ดังจะเห็นได้จากการที่ผู้ที่มีความต้องการทางปัญญาสูง ซึ่งมีแนวโน้มที่จะคิดพิจารณาข้อมูลด้วยทางสายแขนมากกว่าการชี้้นำของสิ่งชี้แนะสายเปลือก แสดงความลำเอียงโดยนัยออกมาไม่ต่างจากผู้ที่มีความต้องการทางปัญญาต่ำ ที่มักตัดสินสิ่งต่างๆ โดยอาศัยข้อมูลจากสิ่งชี้แนะสายเปลือก

ข้อมูลที่ได้จึงสนับสนุนแนวคิดที่ว่าความลำเอียงระหว่างกลุ่มเป็นแนวโน้มตามธรรมชาติในระดับที่เราไม่รู้ตัว และเราไม่อาจหลีกเลี่ยงได้

ตอนที่ 2

ความลำเอียงระหว่างกลุ่มที่วัดโดยตรง

ในสถานการณ์กลุ่มที่มีองค์ประกอบความเป็นกลุ่มน้อยที่สุด

ตามสมมุติฐานข้อ 4 ถึง 6 ผู้วิจัยเชื่อว่าเมื่อวัดเจตคติโดยตรง ซึ่งผู้ร่วมการทดลองใช้ความคิดตัดสินใจในระดับที่รู้ตัวนั้น อิทธิพลของกลุ่มที่มีองค์ประกอบความเป็นกลุ่มน้อยที่สุดน่าจะมีผลให้ผู้ที่มีความต้องการทางปัญญาต่ำแสดงความลำเอียงออกมา โดยมีคะแนนเจตคติต่อกลุ่มตนสูงกว่าเจตคติต่อกลุ่มอื่น ในขณะที่อิทธิพลดังกล่าวไม่น่าจะมีผลต่อผู้ที่มีความต้องการทางปัญญาสูง เพราะเมื่อเป็นการประเมินในระดับที่รู้ตัว ผู้ที่มีความต้องการทางปัญญาสูงน่าจะใช้ความคิดพิจารณาเพื่อหักห้ามการแสดงความลำเอียงออกมาได้ดีกว่า

แต่ผลการทดลองพบว่า ทั้งผู้ที่มีความต้องการทางปัญญาสูงและต่ำต่างก็แสดงความลำเอียง โดยมีคะแนนเจตคติที่วัดโดยตรงต่อกลุ่มตนดีกว่าต่อกลุ่มอื่น ผลที่ได้นี้เป็นการสนับสนุนแนวคิดเรื่องอิทธิพลของกลุ่มที่มีองค์ประกอบความเป็นกลุ่มน้อยที่สุดต่อความลำเอียงระหว่างกลุ่มที่วัดโดยตรง ซึ่งสอดคล้องกับงานวิจัยหลายๆ ชิ้นที่ใช้การวัดความลำเอียงโดยตรงแบบเปิดเผย โดยผู้ร่วมการทดลองรู้ตัว ผลดังกล่าวเป็นการสนับสนุนสมมุติฐานข้อที่ 5 แต่ปฏิเสธสมมุติฐานข้อที่ 4 และ 6 ของผู้วิจัย

อย่างไรก็ตาม ผู้วิจัยได้ทดลองวิเคราะห์ผลเพิ่มเติมโดยเปรียบเทียบการประเมินคุณลักษณะต่างๆ ในมาตรการรวมการประมาณค่าที่ให้ผู้ร่วมการทดลองประเมินคนในกลุ่มตนและกลุ่มอื่น และพบความแตกต่างที่น่าสนใจบางประการ ระหว่างการประเมินของผู้ที่มีความต้องการทางปัญญาสูงและต่ำ กล่าวคือ แม้ทั้งสองกลุ่มจะเกิดความลำเอียงในการประเมินลักษณะของคนในกลุ่มตนและกลุ่มอื่น แต่เหตุผลของความลำเอียงนั้นอาจมีที่มาที่แตกต่างกัน

เมื่อพิจารณาการประเมินของผู้ที่มีความต้องการทางปัญญาต่ำ พบว่ามีการประเมินว่าคนกลุ่มตนมีลักษณะสดใส อบอุน และ อ่อนโยนมากกว่า และมีลักษณะใจแคบ เย่อหยิ่งและหยาบคายน้อยกว่าคนในกลุ่มอื่นอย่างมีนัยสำคัญ ดังภาพที่ 25 และ 26

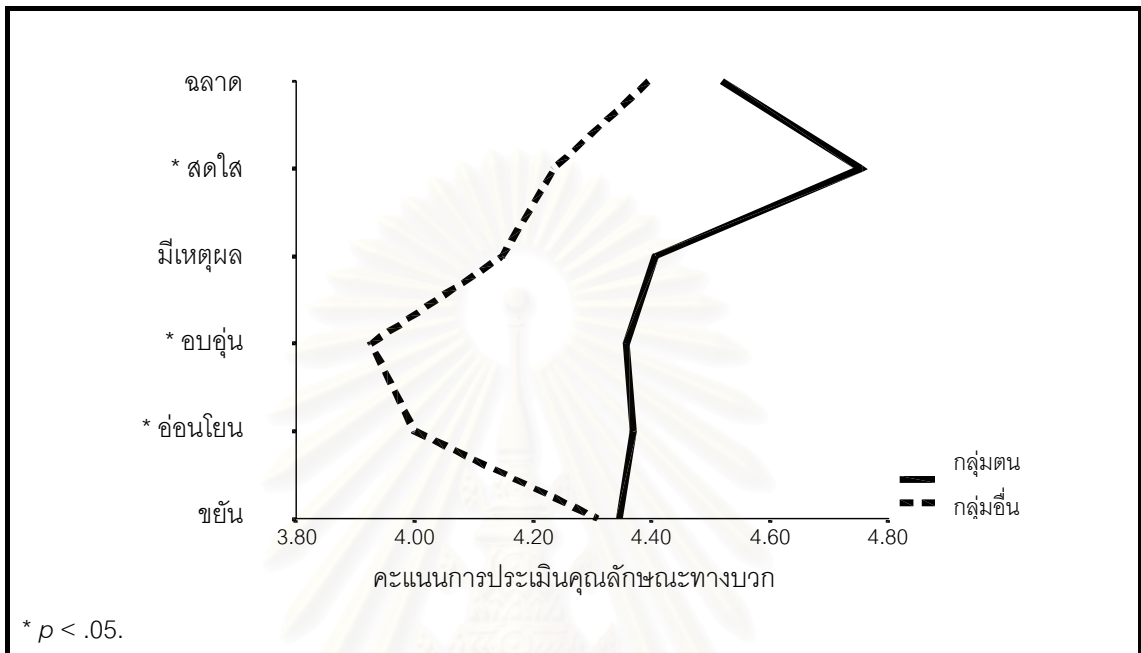

ภาพที่ 25 การเปรียบเทียบคะแนนการประเมินคุณลักษณะทางบวกของคนในกลุ่มตนและกลุ่มอื่น โดยกลุ่มตัวอย่างที่มีความต้องการทางปัญญาต่ำ

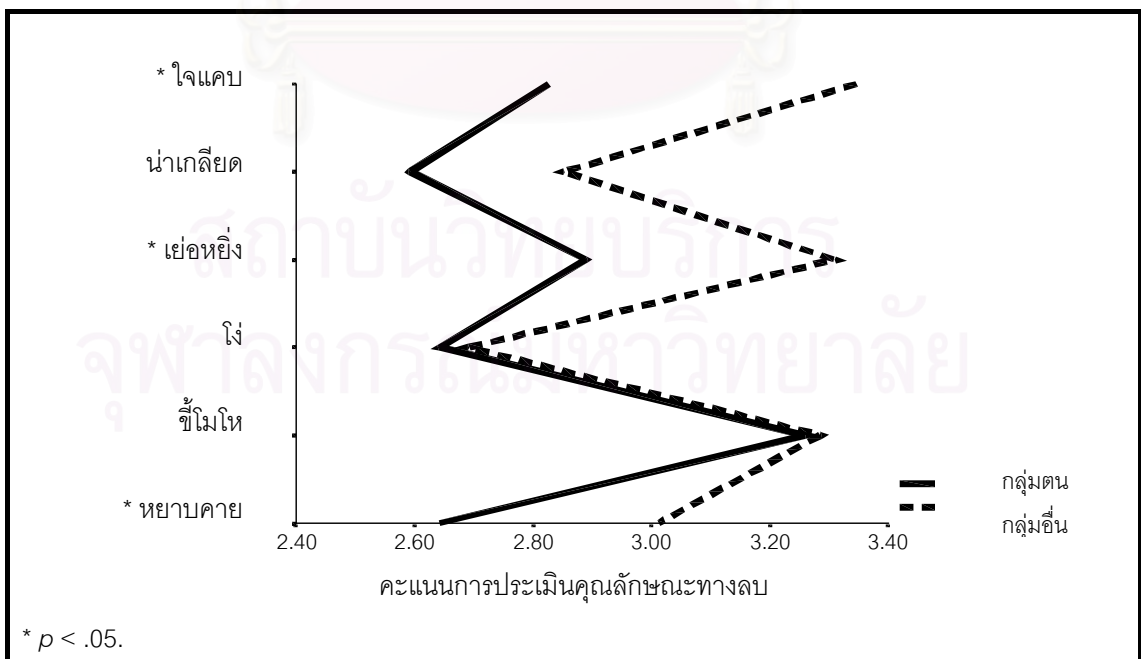

ภาพที่ 26 การเปรียบเทียบคะแนนการประเมินคุณลักษณะทางลบของคนในกลุ่มตนและกลุ่มอื่น โดยกลุ่มตัวอย่างที่มีความต้องการทางปัญญาต่ำ

ในขณะที่ผู้ร่วมการทดลองที่มีความต้องการทางปัญญาสูงประเมินว่าคนกลุ่มตนมีคุณลักษณะแตกต่างจากคนกลุ่มอื่นอย่างมีนัยสำคัญเพียง 2 ด้าน คือคนกลุ่มตนมีลักษณะใจแคบน้อยกว่า และฉลาดมากกว่ากลุ่มอื่น ดังภาพที่ 27 และ 28

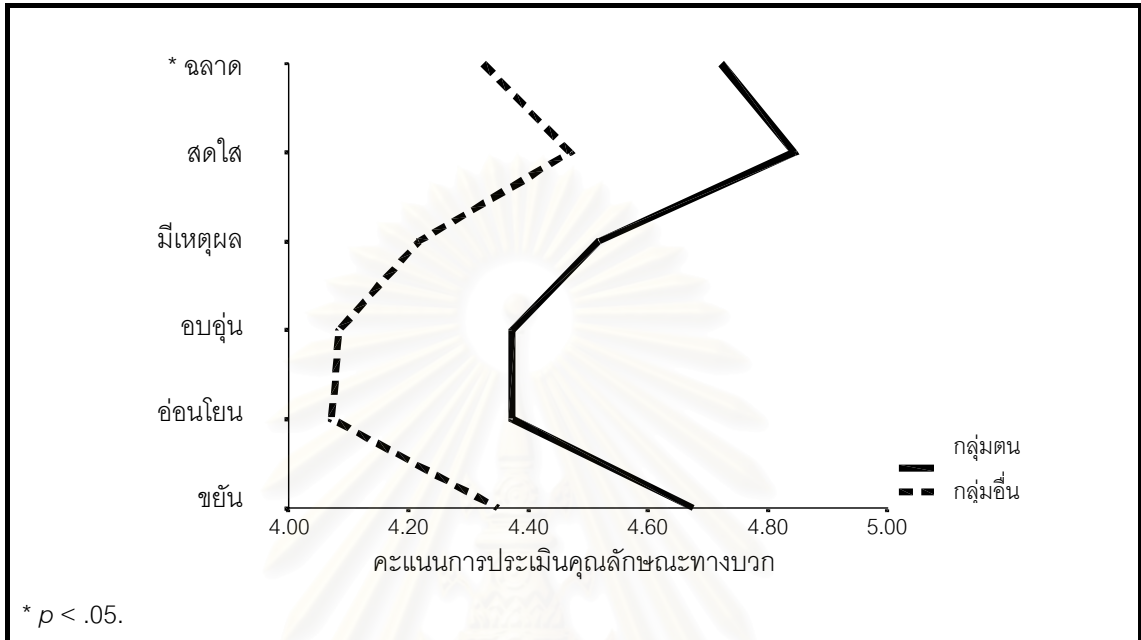

ภาพที่ 27 การเปรียบเทียบคะแนนการประเมินคุณลักษณะทางบวกของคนในกลุ่มตนและกลุ่มอื่น โดยกลุ่มตัวอย่างที่มีความต้องการทางปัญญาสูง

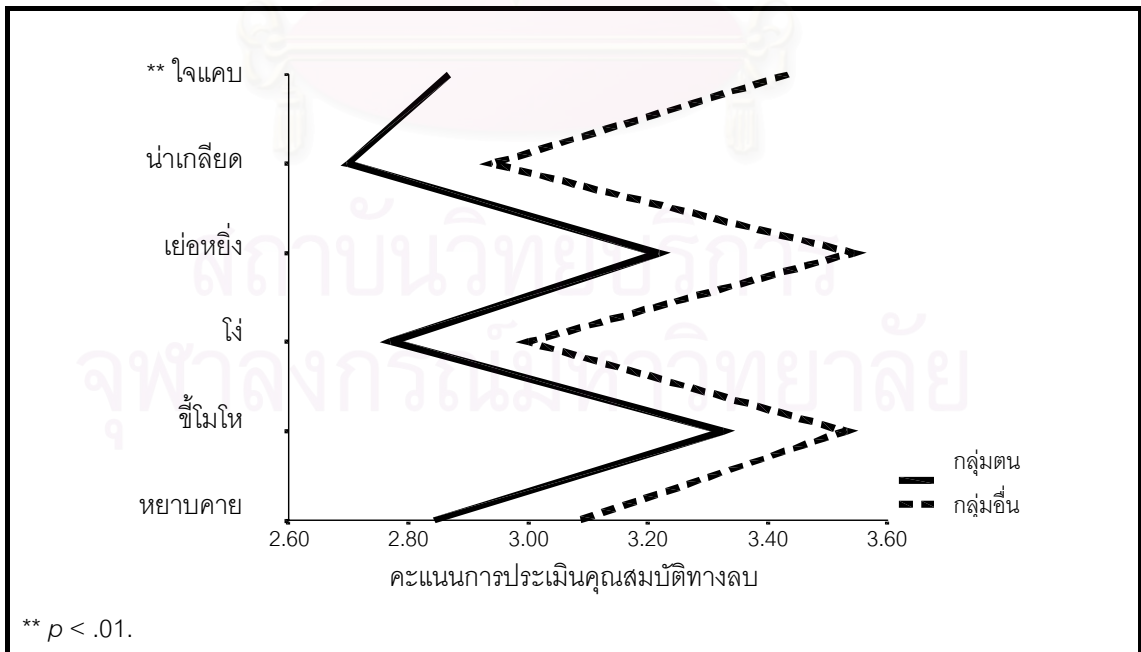

ภาพที่ 28 การเปรียบเทียบคะแนนการประเมินคุณลักษณะทางลบของคนในกลุ่มตนและกลุ่มอื่น โดยกลุ่มตัวอย่างที่มีความต้องการทางปัญญาสูง

ในกรณีผู้ที่มีความต้องการทางปัญญาต่ำ ความแตกต่างในการประเมินกลุ่มตนและกลุ่มอื่นน่าจะเป็นการสะท้อนแนวคิดในทฤษฎีวิวัฒนาการ ที่ Krebs และ Denton (1997) ใช้อธิบายความลำเอียงระหว่างกลุ่มที่มีองค์ประกอบความเป็นกลุ่มน้อยที่สุดว่า คนเรามักคาดหวังว่ากลุ่มที่เราเข้าเป็นสมาชิกจะมีลักษณะต่างๆ ที่เอื้อเพื่อ เป็นมิตรต่อเรา เพื่อที่เราจะได้มั่นใจว่าเราสามารถอยู่รอดได้ตามกลไกการตอบแทนซึ่งกันและกัน (reciprocity) ดังจะเห็นได้ชัดจากการประเมินของผู้ที่มีความต้องการทางปัญญาต่ำ ซึ่งให้ความสำคัญกับคุณลักษณะที่เกี่ยวข้องกับการปฏิสัมพันธ์และการอยู่ร่วมกันในกลุ่ม เช่น ความอบอุ่น อ่อนโยน และความสดใส ความเย่อหยิ่ง ความหยาบคาย และความใจแคบ

สำหรับผู้ที่มีความต้องการทางปัญญาสูง นอกจากให้ความสำคัญกับลักษณะ “ใจแคบ” ซึ่งอธิบายได้ด้วยแนวคิดของทฤษฎีวิวัฒนาการเช่นเดียวกับในผู้ที่มีความต้องการทางปัญญาสูงแล้ว ผู้ที่มีความต้องการทางปัญญาสูงยังให้ความสำคัญกับความ “ฉลาด” ในขณะที่ผู้ที่มีความต้องการทางปัญญาต่ำไม่เห็นความแตกต่างข้อนี้เลย ความแตกต่างข้อนี้อาจอธิบายได้ด้วยแนวคิดเรื่องการเกี่ยวโยงกลุ่มเข้ากับตนเอง และการเปรียบเทียบกลุ่มอื่นกับกลุ่มตน ที่ Cadinu และ Rothbart (1996) เสนอไว้ กล่าวคือผู้ที่มีความต้องการทางปัญญาสูงนั้น มักให้ความสำคัญหรือสนใจกิจกรรมที่เกี่ยวข้องกับการใช้ความคิด และมีลักษณะข้อหนึ่งตามที่ Cacioppo, Petty และ Morris (1983) บรรยายไว้ คือ มีแนวโน้มที่จะมีสติปัญญาดี จึงอาจนำลักษณะนี้มาเป็นหลักเกณฑ์ในการประเมินโดยเกี่ยวโยงกลุ่มเข้ากับตนเอง

ทั้งนี้ผู้วิจัยไม่ได้เก็บข้อมูลอื่นๆ อันจะเป็นเครื่องยืนยันได้ว่าคนในกลุ่มดังกล่าวมีความฉลาดจริง แต่ผู้วิจัยเชื่อว่า ผู้ที่มีความต้องการทางปัญญาสูงย่อมมีเจตคติที่ดีต่อสติปัญญาของตนเอง ทำให้รับรู้หรือเชื่อว่าตนเองเป็นคนฉลาด และเมื่อเข้าเป็นสมาชิกกลุ่มก็ได้เอาคุณลักษณะข้อนี้ของตนเองไปผูกกับกลุ่มตามกระบวนการเกี่ยวโยงกลุ่มเข้ากับตนเอง และเปรียบเทียบกลุ่มอื่นที่ไม่ได้เป็นสมาชิกว่ามีลักษณะดังกล่าวต่างจากตนเอง ทำให้ผลการประเมินมีความแตกต่างกันในด้านนี้

อย่างไรก็ตาม เมื่อพิจารณาคุณลักษณะทางลบซึ่งเป็นข้อตรงกันข้ามกับความฉลาด นั่นคือ ลักษณะ “โง่” ไม่พบว่ามีความแตกต่างอย่างมีนัยสำคัญ จึงไม่ได้สนับสนุนคำอธิบายเกี่ยวกับความแตกต่างในการประเมินด้านความฉลาดอย่างชัดเจนนัก

ทั้งนี้ผู้วิจัยคิดว่าในโอกาสต่อไปอาจทดลองสร้างมาตรรวมการประมาณค่าที่ใช้ประเมินคนในกลุ่มตนและกลุ่มอื่นให้มี 2 ด้าน คือ ด้านคุณลักษณะทางสติปัญญาหรือความสามารถ และด้านคุณลักษณะเกี่ยวกับการปฏิสัมพันธ์และการอยู่ร่วมกันในกลุ่ม โดยให้มีข้อกระทงมากขึ้นในแต่ละด้าน น่าจะทำให้ได้ข้อมูลที่ชัดเจนขึ้นว่าความลำเอียงในการประเมินคนในกลุ่มตนและกลุ่มอื่นของผู้ที่มีความต้องการทางปัญญาสูงและต่ำนั้น มีที่มาจากเหตุผลที่แตกต่างกันจริงหรือไม่

ตอนที่ 3

ความสัมพันธ์ระหว่างความลำเอียงที่วัดโดยนัยและความลำเอียงที่วัดโดยตรง ในสถานการณ์กลุ่มที่มีองค์ประกอบความเป็นกลุ่มน้อยที่สุด

ผู้วิจัยเชื่อว่า ในเมื่อผู้ที่มีความต้องการทางปัญญาต่ำน่าจะแสดงความลำเอียงทั้งโดยตรงและโดยนัย คะแนนความลำเอียงที่วัดทั้ง 2 แบบจึงน่าจะมีสหสัมพันธ์กัน ในขณะที่ในผู้ที่มีความต้องการทางปัญญาสูงนั้น ไม่จำเป็นว่าคะแนนจากการวัดทั้ง 2 จะต้องแสดงความลำเอียง หรือเป็นไปในทิศทางเดียวกันเสมอ

ผลการทดสอบสมมุติฐานข้อ 7 ให้ผลสนับสนุนสมมุติฐานของผู้วิจัย โดยในผู้ที่มีความต้องการทางปัญญาสูง คะแนนความลำเอียงที่วัดโดยตรง ทั้งจากมาตรการรวมการประมาณค่าและมาตรวัดระดับความรู้สึกไม่มีสหสัมพันธ์กับคะแนนความลำเอียงที่วัดโดยนัยจากการทดสอบการเชื่อมโยงโดยนัย ทั้งนี้ผู้วิจัยได้สังเกตข้อมูลดิบจากมาตรวัดระดับความรู้สึก และพบว่า ผู้ร่วมการทดลองที่มีความต้องการทางปัญญาสูงหลายคนแสดงความพยายามที่จะหักห้ามการแสดงความลำเอียงอย่างชัดเจนด้วยการประเมินเจตคติต่อกลุ่มอื่นให้สูงกว่ากลุ่มตน ซึ่งเป็นการกลับทิศกับคะแนนความลำเอียงที่วัดโดยนัยไปเลย เป็นผลให้คะแนนเจตคติทั้งสองส่วนของคนกลุ่มนี้ไม่มีความสัมพันธ์ หรือไม่สอดคล้องกัน

ส่วนในผู้ที่มีความต้องการทางปัญญาต่ำ คะแนนความลำเอียงที่วัดโดยตรงด้วยมาตรการรวมการประมาณค่าไม่มีสหสัมพันธ์กับคะแนนความลำเอียงที่วัดโดยนัย แต่คะแนนความลำเอียงที่วัดโดยตรงด้วยมาตรวัดระดับความรู้สึกมีสหสัมพันธ์กับคะแนนความลำเอียงที่วัดโดยตรง คือค่อนข้างสอดคล้องไปในทิศทางเดียวกัน ข้อมูลดังกล่าวจึงสนับสนุนสมมุติฐานข้อที่ 8 เพียงบางส่วน

อย่างไรก็ตาม เมื่อพิจารณาค่าสัมประสิทธิ์สหสัมพันธ์ระหว่างมาตรวัดเจตคติทางตรง 2 แบบ พบว่ามีสหสัมพันธ์กันสูงมาก จึงเป็นไปได้ที่คะแนนความลำเอียงที่วัดโดยตรงด้วยมาตรการประมาณค่าอาจมีแนวโน้มที่จะมีสหสัมพันธ์สอดคล้องกับคะแนนความลำเอียงที่วัดโดยนัยด้วย เพียงแต่ข้อมูลที่ได้อาจน้อยเกินไป จึงเห็นผลไม่ชัดเจน ประเด็นนี้จึงควรนำไปศึกษาเพิ่มเติมอีกว่าเป็นไปได้จริงหรือไม่

ตอนที่ 4

อิทธิพลของกลุ่มที่มีองค์ประกอบความเป็นกลุ่มน้อยที่สุด

ต่อความลำเอียงในการประเมินผลงานของกลุ่ม

ในผู้ที่มีความต้องการทางปัญญาสูงและต่ำ

ผลการทดสอบสมมุติฐานข้อ 9 ให้ผลสนับสนุนสมมุติฐานของผู้วิจัย โดยผู้ที่มีความต้องการทางปัญญาสูงที่ได้อ่านเรียงความของคนกลุ่มตนเองมีคะแนนการประเมินเรียงความทั้งจากมาตรการรวมการประมาณค่าและมาตรวัดระดับความรู้สึกไม่แตกต่างจากผู้ที่มีความต้องการทางปัญญาสูงที่ได้อ่านเรียงความของคนกลุ่มอื่น ผู้วิจัยได้วิเคราะห์ผลเพิ่มเติมเพื่อดูความแตกต่างรายข้อในมาตรการรวมการประมาณค่าที่ใช้ประเมินเรียงความ พบว่าในสองเงื่อนไขดังกล่าวมีคะแนนการประเมินเรียงความในแต่ละข้อกระทงไม่แตกต่างกันเลย ไม่ว่าจะป็นข้อกระทงทางบวกหรือทางลบ

ในขณะที่ผู้ที่มีความต้องการทางปัญญาต่ำที่ได้อ่านเรียงความของคนกลุ่มตนเองมีคะแนนการประเมินเรียงความจากมาตรวัดระดับความรู้สึกไม่แตกต่างจากผู้ที่มีความต้องการทางปัญญาต่ำที่ได้อ่านเรียงความของคนกลุ่มอื่น แต่มีคะแนนการประเมินเรียงความจากมาตรการประมาณค่าสูงกว่าผู้ที่มีความต้องการทางปัญญาต่ำที่ได้อ่านเรียงความของคนกลุ่มอื่นอย่างมีนัยสำคัญทางสถิติ ข้อมูลดังกล่าวจึงสนับสนุนสมมุติฐานข้อ 10 เพียงบางส่วน

เมื่อผู้วิจัยวิเคราะห์ผลเพิ่มเติมเพื่อดูความแตกต่างรายข้อในมาตรการรวมการประมาณค่าที่ใช้ประเมินเรียงความ พบว่าในสองเงื่อนไขดังกล่าวมีคะแนนแตกต่างกันอย่างมีนัยสำคัญใน 6 ด้าน กล่าวคือ การประเมินเรียงความของผู้ที่มีความต้องการทางปัญญาต่ำในเงื่อนไขที่ได้อ่านเรียงความของคนกลุ่มตนเอง ระบุว่าเรียงความนั้นมีลักษณะทางบวก ได้แก่ น่าสนใจ น่าจดจำ และเข้าใจง่ายมากกว่า และมีลักษณะทางลบ ได้แก่ น่าเบื่อ ไม่ชอบ เข้าใจยากน้อยกว่าการประเมินเรียงความของผู้ที่มีความต้องการทางปัญญาต่ำในเงื่อนไขที่ได้อ่านเรียงความของคนกลุ่มอื่น ดังรายละเอียดในภาพที่ 29 และ 30

ส่วนการทดสอบสมมุติฐานข้อ 11 ที่เปรียบเทียบคะแนนความลำเอียงระหว่างกลุ่มในการประเมินเรียงความของผู้ที่มีความต้องการทางปัญญาสูงและต่ำ ด้วยการคำนวณขนาดอิทธิพลของตัวแปรที่มาของเรียงความ พบว่า ตัวแปรที่มาของเรียงความมีอิทธิพลขนาดปานกลางต่อผู้ที่มีความต้องการทางปัญญาต่ำ ทำให้เกิดความแตกต่างในการประเมินเรียงความ โดยเมื่อรับรู้ว่าเป็นเรียงความของคนในกลุ่มตนเอง เรียงความนั้นได้รับการประเมินสูงกว่าเมื่อรับรู้ว่าเป็นเรียงความของคนกลุ่มอื่น ในขณะที่ที่มาของเรียงความแทบไม่มีอิทธิพลต่อผู้ที่มีความต้องการทางปัญญาสูงเลย ผลดังกล่าวจึงสนับสนุนสมมุติฐานข้อ 11

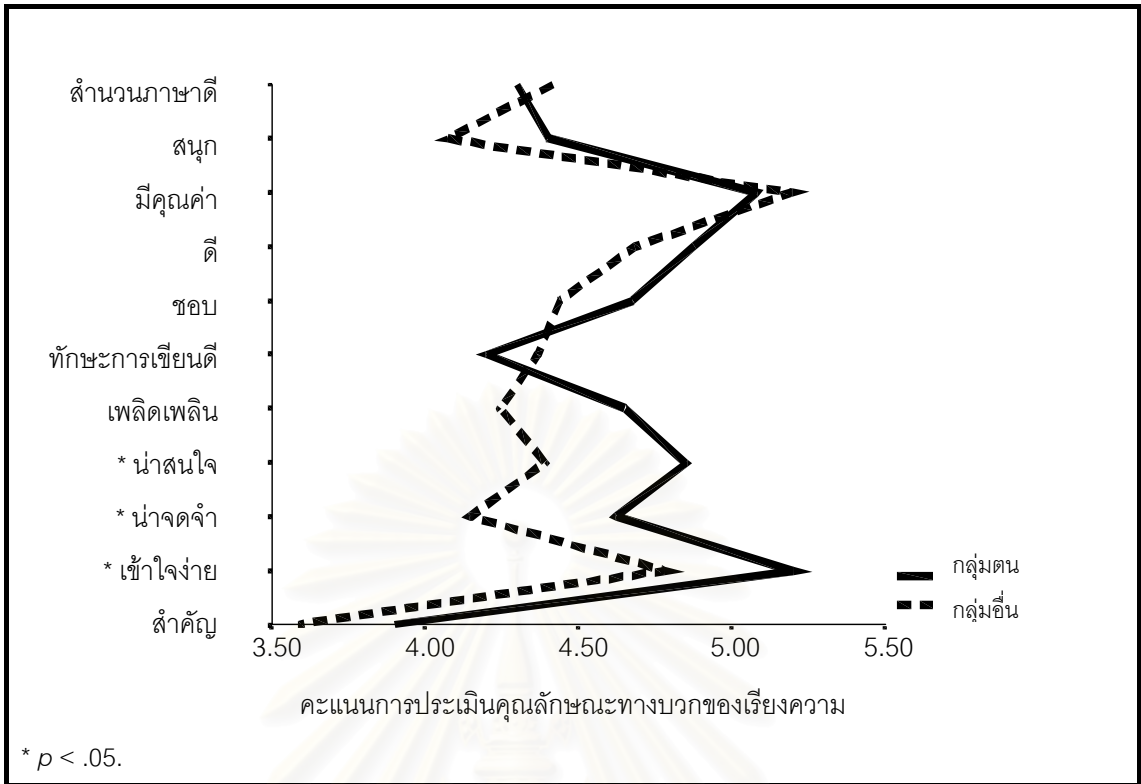

ภาพที่ 29 การเปรียบเทียบคะแนนการประเมินคุณลักษณะทางบวกของเรียงความของคนในกลุ่มตนและกลุ่มอื่น โดยกลุ่มตัวอย่างที่มีความต้องการทางปัญญาต่ำ

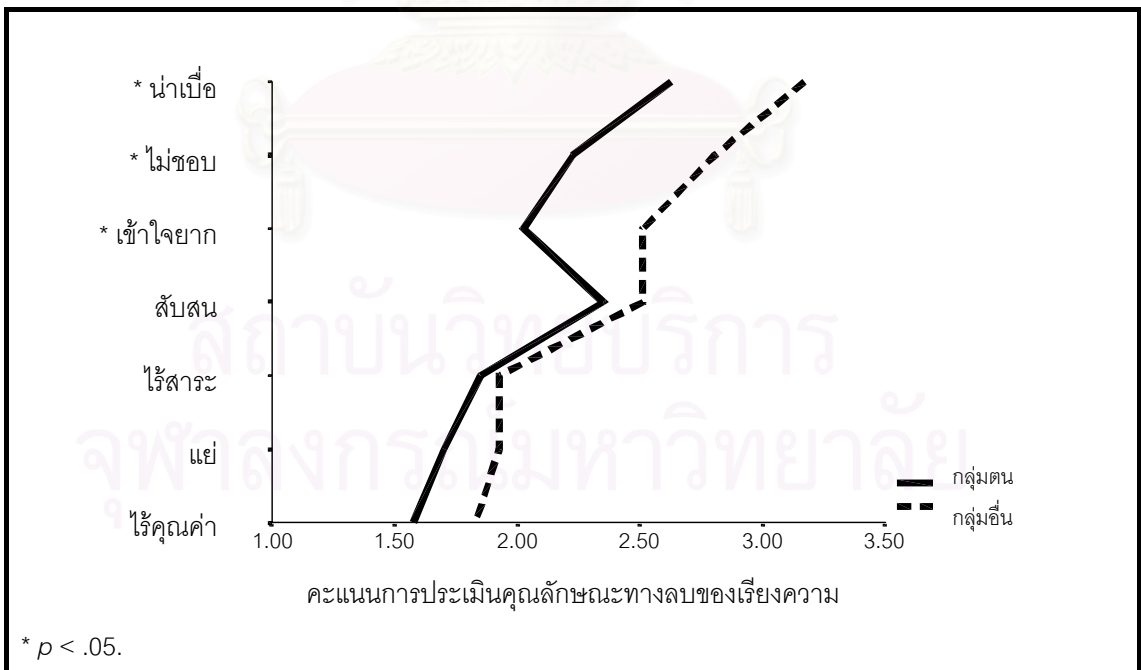

ภาพที่ 30 การเปรียบเทียบคะแนนการประเมินคุณลักษณะทางลบของเรียงความของคนในกลุ่มตนและกลุ่มอื่น โดยกลุ่มตัวอย่างที่มีความต้องการทางปัญญาต่ำ

การที่สมมุติฐานข้อ 9 ถึง 11 ของผู้วิจัยได้รับการสนับสนุนจากข้อมูลดังกล่าวนั้น เป็นการสนับสนุนแนวคิดเรื่องการประมวลข้อมูลด้วยทางสายแกนและสายเปลือกของผู้ที่มีความต้องการทางปัญญาสูงและต่ำ โดยข้อมูลจากการวิจัยนี้ชี้ให้เห็นว่า ผู้ที่มีความต้องการทางปัญญาต่ำมีแนวโน้มที่จะตัดสินผลงานของกลุ่มโดยถูกอิทธิพลจากสิ่งชี้แนะสายเปลือก ซึ่งในที่นี้คือความเป็นกลุ่มตนกับกลุ่มอื่น มาซึ่งทำให้เกิดความลำเอียง ในขณะที่ผู้ที่มีความต้องการทางปัญญาสูงตัดสินผลงานของกลุ่มตนและกลุ่มอื่นด้วยทางสายแกน คือพิจารณาที่เนื้อหาสาระว่ามีคุณภาพเพียงใด โดยไม่ถูกอิทธิพลจากความเป็นกลุ่มตนกับกลุ่มอื่น มาซึ่งทำให้เกิดความลำเอียง

ดังนั้นจึงอาจสรุปได้ว่าความลำเอียงระหว่างกลุ่มที่มีองค์ประกอบความเป็นกลุ่มน้อยที่สุดนั้นเป็นปัญญาทางสังคมโดยนัยที่เกิดขึ้นโดยอัตโนมัติทันทีที่เกิดการแบ่งกลุ่ม และวัดได้ด้วยแบบทดสอบการเชื่อมโยงโดยนัย แต่เมื่อผู้ร่วมการทดลองมีโอกาสคิดอย่างรู้ตัวก่อนที่จะประเมินคนหรือผลงานของคนในกลุ่ม ตัวแปรความต้องการทางปัญญาจึงสามารถเข้ามามีบทบาทในการปรับแก้ไขความลำเอียงได้

ทั้งนี้ ผลการวัดเจตคติโดยตรงต่อกลุ่มตนและกลุ่มอื่นพบว่าผู้ที่มีความต้องการทางปัญญาสูงและต่ำต่างก็มีความลำเอียงเข้าข้างกลุ่มตน แต่ด้วยเหตุผลที่แตกต่างกัน ส่วนการประเมินผลงานของคนในกลุ่มตนและกลุ่มอื่นนั้น ผู้ที่มีความต้องการทางปัญญาต่ำมีความลำเอียงเข้าข้างกลุ่มตน แต่ผู้ที่มีความต้องการทางปัญญาสูงไม่มีความลำเอียง

สาเหตุที่ผู้มีความต้องการทางปัญญาสูงมีความลำเอียงในการประเมินตัวบุคคลในกลุ่ม แต่ไม่มีความลำเอียงในการประเมินผลงานของคนในกลุ่มนั้น ผู้วิจัยคิดว่าเป็นเพราะการประเมินคนในกลุ่มตนและกลุ่มอื่นทำให้ผู้ร่วมการทดลองต้องเพ่งความสนใจไปที่ความเป็นกลุ่ม จึงยากที่จะตัดความคิดเกี่ยวกับกลุ่มที่ตนเป็นสมาชิกไปได้ แต่ในการประเมินผลงานของกลุ่มนั้น แม้จะตระหนักว่าเรียงความเป็นของคนในกลุ่มตนหรือกลุ่มอื่น แต่ขณะประเมินผู้ที่มีความต้องการทางปัญญาสูง ซึ่งมักสนใจทางสายแกน หรือเนื้อหาสาระ และคุณภาพที่แท้จริงของสาร หรือผลงานที่ตัดสิน อาจเพ่งความสนใจไปที่เนื้อหาเรียงความ และสามารถตัดความคิดเกี่ยวกับกลุ่มตนหรือกลุ่มอื่นออกไปได้

ในขณะที่ผู้ที่มีความต้องการทางปัญญาต่ำซึ่งไม่ชอบคิดพิจารณาเนื้อหาหรือเหตุผลของสารที่ได้รับมากนัก จึงถูกอิทธิพลของกลุ่มที่มีองค์ประกอบความเป็นกลุ่มน้อยที่สุด ทำให้เกิดการรับรู้ที่แบ่งแยกกลุ่มตนกับกลุ่มอื่น ซึ่งในที่นี้อาจจัดได้ว่าเป็นสิ่งชี้แนะสายเปลือกที่เข้ามารบกวนทั้งการตัดสินตัวบุคคลและการตัดสินผลงานของคนในกลุ่มตนหรือกลุ่มอื่นได้

บทที่ 5

สรุปผลการวิจัยและข้อเสนอแนะ

วัตถุประสงค์การวิจัย

1. เพื่อศึกษาอิทธิพลของกลุ่มที่มีองค์ประกอบความเป็นกลุ่มน้อยที่สุดว่าจะก่อให้เกิดความลำเอียงระหว่างกลุ่มโดยอัตโนมัติขึ้นหรือไม่
2. เพื่อศึกษาอิทธิพลของกลุ่มที่มีองค์ประกอบความเป็นกลุ่มน้อยที่สุดว่าจะก่อให้เกิดความลำเอียงระหว่างกลุ่มที่ผู้ร่วมการทดลองเป็นผู้รายงานตนเองโดยตรงหรือไม่
3. เพื่อศึกษาเปรียบเทียบวิธีการวัดเจตคติโดยตรงและโดยนัยว่าให้ผลสอดคล้องกันหรือไม่ และวิธีใดสอดคล้องกับพฤติกรรมจริงมากกว่ากัน
4. เพื่อศึกษาบทบาทของความต้องการทางปัญญาว่าสามารถลดอิทธิพลของความลำเอียงที่เกิดขึ้นโดยอัตโนมัติ ไม่ให้มีผลต่อการตัดสินใจของของกลุ่มตนและกลุ่มอื่นได้หรือไม่

สมมติฐาน

1. ในรอบที่ให้ตอบสนองต่อชื่อบุคคลในกลุ่มตนกับคำทางบวกด้วยการกดปุ่มเดียวกัน ผู้ที่มีความต้องการทางปัญญาสูงสามารถจัดประเภทชุดสิ่งเร้าได้เร็วกว่ารอบที่ให้ตอบสนองต่อชื่อบุคคลในกลุ่มอื่นกับคำทางบวกด้วยการกดปุ่มเดียวกัน
2. ในรอบที่ให้ตอบสนองต่อชื่อบุคคลในกลุ่มตนกับคำทางบวกด้วยการกดปุ่มเดียวกัน ผู้ที่มีความต้องการทางปัญญาต่ำสามารถจัดประเภทชุดสิ่งเร้าได้เร็วกว่ารอบที่ให้ตอบสนองต่อชื่อบุคคลในกลุ่มอื่นกับคำทางบวกด้วยการกดปุ่มเดียวกัน
3. ผู้ที่มีความต้องการทางปัญญาสูงมีคะแนนความลำเอียงระหว่างกลุ่มที่วัดโดยนัยไม่แตกต่างจากผู้ที่มีความต้องการทางปัญญาต่ำ
4. ผู้ที่มีความต้องการทางปัญญาสูง มีคะแนนเจตคติต่อกลุ่มตนที่วัดโดยตรง ไม่แตกต่างจากคะแนนเจตคติต่อกลุ่มอื่นที่วัดโดยตรง
5. ผู้ที่มีความต้องการทางปัญญาต่ำ มีคะแนนเจตคติต่อกลุ่มตนที่วัดโดยตรง สูงกว่าคะแนนเจตคติต่อกลุ่มอื่นที่วัดโดยตรง

6. ผู้ที่มีความต้องการทางปัญญาต่ำ มีคะแนนความลำเอียงระหว่างกลุ่มที่วัดโดยตรง **สูงกว่า** ผู้ที่มีความต้องการทางปัญญาสูง
7. ในผู้ที่มีความต้องการทางปัญญาสูง คะแนนความลำเอียงระหว่างกลุ่มที่วัดโดยตรง **ไม่มีสหสัมพันธ์**กับคะแนนความลำเอียงระหว่างกลุ่มที่วัดโดยนัย
8. ในผู้ที่มีความต้องการทางปัญญาต่ำ คะแนนความลำเอียงระหว่างกลุ่มที่วัดโดยตรง **มีสหสัมพันธ์**กับคะแนนความลำเอียงระหว่างกลุ่มที่วัดโดยนัย
9. ผู้ที่มีความต้องการทางปัญญาสูงประเมินเรียงความที่รับรู้ว่าเป็นผลงานของคนในกลุ่มตน **ไม่แตกต่าง**จากผู้ที่มีความต้องการทางปัญญาสูงที่รับรู้ว่าเป็นผลงานของคนในกลุ่มอื่น
10. ผู้ที่มีความต้องการทางปัญญาต่ำประเมินเรียงความที่รับรู้ว่าเป็นผลงานของคนในกลุ่มตน **สูงกว่า** ผู้ที่มีความต้องการทางปัญญาต่ำที่รับรู้ว่าเป็นผลงานของคนในกลุ่มอื่น
11. ผู้ที่มีความต้องการทางปัญญาต่ำมีคะแนนความลำเอียงระหว่างกลุ่มในการประเมินเรียงความ **สูงกว่า**ผู้ที่มีความต้องการทางปัญญาสูง

วิธีการดำเนินการวิจัย

กลุ่มตัวอย่าง

กลุ่มตัวอย่างในการวิจัยครั้งนี้แบ่งออกเป็น 2 ส่วน ได้แก่

1. กลุ่มตัวอย่างในชั้นสร้างเครื่องมือ

- 1.1 กลุ่มตัวอย่างที่ใช้ในการคัดเลือกข้อบุคคลและคำสำหรับสร้างแบบทดสอบการเชื่อมโยงโดยนัย จำนวน 49 คน
- 1.2 กลุ่มตัวอย่างที่ใช้ในการสร้างมาตรวัดเจตคติต่อเรียงความ จำนวน 50 คน
- 1.3 กลุ่มตัวอย่างที่ใช้ในการทดลองนำร่องแบบทดสอบการเชื่อมโยงโดยนัย จำนวน 35 คน

2. กลุ่มตัวอย่างจริงในการวิจัย

กลุ่มตัวอย่างที่ใช้ในการศึกษาจริงเป็นนิสิตปริญญาตรี จุฬาลงกรณ์มหาวิทยาลัย ที่ลงทะเบียนวิชาจิตวิทยาทั่วไป และมนุษยสัมพันธ์ในภาคการศึกษาต้น ปีการศึกษา 2547 ผู้วิจัยเลือกกลุ่มตัวอย่างโดยเก็บข้อมูลขั้นต้นด้วยมาตรวัดความต้องการทางปัญญา แล้วคัดเลือกผู้ที่มีความต้องการทางปัญญาสูง ได้แก่ผู้ที่มีคะแนนจากมาตรอยู่ในช่วงเปอร์เซ็นต์ไทล์ที่ 73 หรือสูงกว่า และผู้ที่มีความต้องการทางปัญญาต่ำ ได้แก่ผู้ที่มีคะแนนจากมาตรอยู่ในช่วงเปอร์เซ็นต์ไทล์ที่ 27 หรือ

ต่ำกว่า ได้ตัวอย่างจำนวน 236 คน นำกลุ่มตัวอย่างดังกล่าวมาจัดเข้าเงื่อนไขการทดลองด้วยการสุ่ม แล้วผู้วิจัยจึงโทรศัพท์นัดหมายตัวอย่างแต่ละรายให้มาทำการทดลองขั้นที่ 2 หน่วยตัวอย่างที่นำข้อมูลมาวิเคราะห์ในขั้นสุดท้ายมีทั้งสิ้น 164 คน

เครื่องมือที่ใช้ในการวิจัย

เครื่องมือที่ใช้ในการวิจัยครั้งนี้มี 6 ชิ้น ได้แก่

1. มาตรฐานความต้องการทางปัญญา ซึ่งนอพร คงเจริญ และวิม ดุลยากร (2535) สร้างขึ้นตามแนวทางของ Cacioppo และ Petty (1982) ภายใต้คำแนะนำของรองศาสตราจารย์ ดร. ธีระพร อุวรรณโณ
2. แบบทดสอบการเชื่อมโยงโดยนัย ระหว่างชื่อบุคคลกับคำคุณศัพท์บรรยายลักษณะบุคคลทางบวกและทางลบ ผู้วิจัยพัฒนาขึ้นเป็นภาษาไทย โดยได้ต้นแบบภาษาโปรแกรมจาก Greenwald (2003)
3. บัตรรายชื่อสมาชิกในกลุ่มทั้ง 2 กลุ่ม
4. มาตรฐานเจตคติทางตรงต่อกลุ่มตนและกลุ่มอื่น
5. เรียงความเรื่อง “เรื่องราวของหิ่งห้อย”
6. มาตรฐานประเมินเรียงความ

ขั้นตอนการทดลองและเก็บข้อมูล

ขั้นแรกผู้วิจัยเก็บข้อมูลความต้องการทางปัญญาของนิสิตปริญญาตรี จุฬาลงกรณ์มหาวิทยาลัย ที่ลงทะเบียนวิชาจิตวิทยาทั่วไป และวิชามนุษยสัมพันธ์ ภาคต้น ปีการศึกษา 2547 แล้วนำคะแนนจากมาตรดังกล่าวมาคัดคนที่มีความต้องการทางปัญญาสูง และเข้าร่วมการทดลองขั้นที่ 2

การทดลองขั้นที่ 2 เริ่มด้วยการให้ผู้ร่วมการทดลองจับฉลากเข้ากลุ่ม แล้วให้ผู้ร่วมการทดลองจำชื่อบุคคล 8 ชื่อ แบ่งเป็นชื่อคนกลุ่มอื่น 4 ชื่อ และชื่อคนกลุ่มตน 4 ชื่อ รวมชื่อของผู้ร่วมการทดลองเองด้วย เมื่อผู้ร่วมการทดลองมั่นใจว่าจำได้แล้ว ให้ทำแบบทดสอบการเชื่อมโยงโดยนัยระหว่างชื่อบุคคลกับคำคุณศัพท์บรรยายลักษณะบุคคลทางบวกและทางลบ แล้วให้ตอบมาตรฐานเจตคติทางตรงต่อกลุ่มตนและกลุ่มอื่น

จากนั้น ให้ผู้ร่วมการทดลองที่มีความต้องการทางปัญญาสูงและต่ำอย่างละครึ่งหนึ่ง อ่านเรียงความที่มีชื่อผู้เขียนตรงกับชื่อบุคคลในกลุ่มตน และผู้ร่วมการทดลองที่มีความต้องการทาง

ปัญญาสูงและต่ำอย่างละครึ่งที่เหลือ อ่านเรียงความที่มีชื่อผู้เขียนตรงกับชื่อบุคคลในกลุ่มอื่น แล้วให้ระเมินเรียงความดังกล่าวในมาตรวัดเจตคติต่อเรียงความ

การวิเคราะห์ข้อมูล

การวิเคราะห์ข้อมูลในการวิจัยครั้งนี้ ใช้โปรแกรม SPSS version 10.0 for Windows ในการวิเคราะห์ โดยสมมุติฐานแต่ละข้อได้ใช้ค่าสถิติในการทดสอบ ดังรายละเอียดต่อไปนี้

1. สมมุติฐานข้อที่ 1, 2 และ 4, 5 เปรียบเทียบตัวแปรภายในบุคคล ทดสอบโดยใช้ค่าสถิติที่แบบกลุ่มที่ไม่เป็นอิสระจากกัน (*t*-test dependent group)
2. สมมุติฐานข้อที่ 3 และ 6 เปรียบเทียบตัวแปรระหว่างบุคคล ทดสอบโดยใช้ค่าสถิติที่แบบกลุ่มที่เป็นอิสระจากกัน (*t*-test independent group)
3. สมมุติฐานข้อที่ 7 และ 8 หาค่าสหสัมพันธ์เชิงเส้นตรงระหว่างตัวแปร ทดสอบโดยใช้ค่าสถิติสหสัมพันธ์ของเพียร์สัน (Pearson's *r*)
4. สมมุติฐานข้อที่ 9, 10 เปรียบเทียบตัวแปรระหว่างบุคคล ทดสอบโดยใช้ค่าสถิติที่แบบกลุ่มที่เป็นอิสระจากกัน (*t*-test independent group)
5. สมมุติฐานข้อที่ 11 เปรียบเทียบขนาดอิทธิพลของตัวแปรที่มาจากเรียงความ โดยใช้สถิติโคเฮิน ดี (Cohen's *d*)

ผลการวิจัย

1. ในรอบที่ให้ตอบสนองต่อชื่อบุคคลในกลุ่มตนกับคำทางบวกด้วยการกดปุ่มเดียวกัน ผู้ที่มีความต้องการทางปัญญาสูงสามารถจัดประเภทชุดสิ่งเร้าได้เร็วกว่ารอบที่ให้ตอบสนองต่อชื่อบุคคลในกลุ่มอื่นกับคำทางบวกด้วยการกดปุ่มเดียวกัน อย่างมีนัยสำคัญทางสถิติที่ระดับ .001
2. ในรอบที่ให้ตอบสนองต่อชื่อบุคคลในกลุ่มตนกับคำทางบวกด้วยการกดปุ่มเดียวกัน ผู้ที่มีความต้องการทางปัญญาต่ำสามารถจัดประเภทชุดสิ่งเร้าได้เร็วกว่ารอบที่ให้ตอบสนองต่อชื่อบุคคลในกลุ่มอื่นกับคำทางบวกด้วยการกดปุ่มเดียวกัน อย่างมีนัยสำคัญทางสถิติที่ระดับ .001
3. ผู้ที่มีความต้องการทางปัญญาสูงมีคะแนนความลำเอียงระหว่างกลุ่มที่วัดโดยนัย ไม่แตกต่างจากผู้ที่มีความต้องการทางปัญญาต่ำ

4. ผู้ที่มีความต้องการทางปัญญาสูง มีคะแนนเจตคติที่วัดโดยตรงจากมาตรรวมการประมาณค่าต่อกลุ่มตนเองสูงกว่าต่อกลุ่มอื่นอย่างมีนัยสำคัญทางสถิติที่ระดับ .05 และมีคะแนนเจตคติที่วัดโดยตรงจากมาตรวัดระดับความรู้สึกต่อกลุ่มตนเองสูงกว่าต่อกลุ่มอื่นอย่างมีนัยสำคัญทางสถิติที่ระดับ .01
5. ผู้ที่มีความต้องการทางปัญญาต่ำ มีคะแนนเจตคติที่วัดโดยตรงจากมาตรรวมการประมาณค่าต่อกลุ่มตนเองสูงกว่าต่อกลุ่มอื่นอย่างมีนัยสำคัญทางสถิติที่ระดับ .05 และมีคะแนนเจตคติที่วัดโดยตรงจากมาตรวัดระดับความรู้สึกต่อกลุ่มตนเองสูงกว่าต่อกลุ่มอื่นอย่างมีนัยสำคัญทางสถิติที่ระดับ .01
6. ผู้ที่มีความต้องการทางปัญญาสูง มีคะแนนความลำเอียงระหว่างกลุ่มที่วัดโดยตรงด้วยมาตรรวมการประมาณค่าและมาตรวัดระดับความรู้สึกไม่แตกต่างจากผู้ที่มีความต้องการทางปัญญาต่ำ
7. ในผู้ที่มีความต้องการทางปัญญาสูง คะแนนความลำเอียงระหว่างกลุ่มที่วัดโดยตรงด้วยมาตรรวมการประมาณค่าและมาตรวัดระดับความรู้สึกไม่มีสหสัมพันธ์กับคะแนนความลำเอียงระหว่างกลุ่มที่วัดโดยนัย
8. ในผู้ที่มีความต้องการทางปัญญาต่ำ คะแนนความลำเอียงระหว่างกลุ่มที่วัดโดยตรงด้วยมาตรวัดระดับความรู้สึกมีสหสัมพันธ์กับคะแนนความลำเอียงระหว่างกลุ่มที่วัดโดยนัยอย่างมีนัยสำคัญทางสถิติที่ระดับ .05 แต่คะแนนความลำเอียงระหว่างกลุ่มที่วัดโดยตรงด้วยมาตรรวมการประมาณค่าไม่มีสหสัมพันธ์กับคะแนนความลำเอียงที่วัดโดยนัย
9. ผู้ที่มีความต้องการทางปัญญาสูง ประเมินเรียงความที่รับรู้ว่าเป็นของคนในกลุ่มตนเองด้วยมาตรรวมการประมาณค่าและมาตรวัดระดับความรู้สึก ไม่แตกต่างจากผู้ที่มีความต้องการทางปัญญาสูงที่รับรู้ว่าเป็นของผู้อื่น
10. ผู้ที่มีความต้องการทางปัญญาต่ำ ประเมินเรียงความที่รับรู้ว่าเป็นของคนในกลุ่มตนเองด้วยมาตรรวมการประมาณค่า สูงกว่าผู้ที่มีความต้องการทางปัญญาต่ำที่รับรู้ว่าเป็นของผู้อื่นอย่างมีนัยสำคัญทางสถิติที่ระดับ .05 แต่การประเมินด้วยมาตรวัดระดับความรู้สึกต่อกลุ่มไม่มีความแตกต่าง
11. ผู้ที่มีความต้องการทางปัญญาต่ำ มีคะแนนความลำเอียงระหว่างกลุ่มในการประเมินเรียงความสูงกว่าผู้ที่มีความต้องการทางปัญญาสูง

สรุปผลการวิจัย

- ความลำเอียงระหว่างกลุ่มเป็นปัญหาทางสังคมที่เกิดขึ้นโดยอัตโนมัติทันทีที่เกิดการแบ่งกลุ่ม ทั้งนี้สามารถวัดได้ทั้งด้วยการวัดโดยนัย และโดยตรง
- ในกรณีที่เป็นกรณีประเมินคุณลักษณะของคนในกลุ่ม ผู้ที่มีความต้องการทางปัญญาสูงและต่ำ ล้วนประเมินคนกลุ่มตนในทางบวกมากกว่าคนกลุ่มอื่น
- ในกรณีที่เป็นกรณีประเมินผลงานของคนในกลุ่ม ผู้ที่มีความต้องการทางปัญญาสูงมีแนวโน้มที่จะหักห้ามความลำเอียงในการประเมินผลงานของคนกลุ่มตนและกลุ่มอื่นได้ดีกว่าผู้ที่มีความต้องการทางปัญญาต่ำ

ข้อเสนอแนะ

การวิจัยครั้งนี้ได้นำวิธีการวัดเจตคติโดยนัยที่เรียกว่า แบบทดสอบการเชื่อมโยงโดยนัยมาใช้ทดลองกับกลุ่มตัวอย่างที่เป็นคนไทย และได้ผลสนับสนุนแนวคิดของผู้สร้างเครื่องมือ กล่าวคือคะแนนจากการทดสอบด้วยวิธีดังกล่าวแสดงให้เห็นความแตกต่างที่ชัดเจนในการใช้เวลาตอบสนองระหว่างรอบที่ชื่อคนกลุ่มตนจับคู่กับคำทางบวกกับรอบที่ชื่อคนกลุ่มตนจับคู่กับคำทางลบ ซึ่งตีความได้ว่า บุคคลมีการเชื่อมโยงคำที่มีความหมายน่าพึงปรารถนาเข้ากับชื่อคนกลุ่มตนได้เร็วกว่าชื่อคนกลุ่มอื่น จึงเพิ่มความน่าเชื่อถือว่าเครื่องมือดังกล่าวน่าจะใช้สามารถตรวจสอบเจตคติโดยนัยในเรื่องอื่นๆ ได้

แต่วิจัยครั้งนี้ยังจำกัดวงอยู่เฉพาะกลุ่มตัวอย่างที่เป็นนิสิตปริญญาตรี จุฬาลงกรณ์มหาวิทยาลัย ซึ่งเป็นกลุ่มที่มีความคล้ายคลึงกันค่อนข้างมาก ดังนั้นจึงควรมีการศึกษาเพิ่มเติมในกลุ่มคนที่มีความแตกต่างหลากหลายออกไปว่าจะได้ผลเช่นเดียวกันนี้หรือแตกต่างไปอย่างไร ทั้งนี้ควรมีการทดสอบซ้ำ และขยายขอบเขตงานวิจัยไปยังเจตคติและปัญหาทางสังคมเรื่องอื่นๆ ด้วย

นอกจากนี้ยังมีตัวแปรทางจิตวิทยาตัวอื่นๆ อีกหลายตัวที่น่าจะมีผลต่อความลำเอียงระหว่างกลุ่มที่บุคคลแสดงออกหรือไม่แสดงออก เช่น การกำกับกับการแสดงออกของตน เป็นต้น ซึ่งน่าจะนำมาศึกษาประกอบด้วยในโอกาสต่อไป

กล่าวโดยสรุป การวิจัยครั้งนี้ชี้ให้เห็นอิทธิพลของสถานการณ์กลุ่มที่มีองค์ประกอบความเป็นกลุ่มน้อยที่สุด ว่าเพียงแค่มีการแบ่งกลุ่มก็เพียงพอแล้วที่จะทำให้เกิดความลำเอียง ไม่ว่าจะมีความลำเอียงที่แสดงออกอย่างเปิดเผยจากการวัดโดยตรง หรือความลำเอียงแฝงที่วัดด้วย

การทดสอบการเชื่อมโยงโดยนัย ซึ่งแสดงให้เห็นว่าคุณคนมีแนวโน้มที่จะเกิดความลำเอียงเข้าข้างกลุ่มตนทันทีที่แบ่งกลุ่ม โดยเจ้าตัวเองอาจไม่รู้ตัวเลย

แต่ความลำเอียงที่เกิดขึ้นนั้นอาจไม่ส่งผลในการตัดสินใจทางสังคมทุกเรื่องเสมอไป โดยเฉพาะเมื่อบุคคลมีความตระหนักรู้ถึงแนวโน้มที่อาจเกิดความลำเอียง แล้วใช้ความพยายามในการปรับแก้ ดังจะเห็นได้จากผลการทดลองที่ผู้มีความต้องการทางปัญญาสูง ซึ่งชอบคิดพิจารณาสิ่งต่างๆ ด้วยทางสายแค้นโดยไม่ปล่อยให้สิ่งชี้แนะสายเปลือกมีอิทธิพลต่อการตัดสินใจต่างๆ มีแนวโน้มการประเมินผลงานของกลุ่มตนหรือกลุ่มอื่นไม่แตกต่างกันเลย ซึ่งในกลุ่มตัวอย่างที่มีความต้องการทางปัญญาต่ำ แม้ผลโดยรวมจะมีเจตคติต่อผลงานของกลุ่มตนและกลุ่มอื่นไม่แตกต่างกัน แต่จากค่าสถิติที่ดูเหมือนว่ามีแนวโน้มที่จะลำเอียง โดยเมื่อพิจารณาการประเมินรายข้อก็พบว่ามีความแตกต่างในการประเมินอยู่หลายด้าน อาจเป็นไปได้ว่าผู้มีความต้องการทางปัญญาต่ำนี้ได้รับอิทธิพลจากสิ่งชี้แนะสายเปลือก ซึ่งในที่นี้คือความเป็นกลุ่ม เป็นพวกพ้องของตนมาเหนี่ยวนำการประเมินให้มีแนวโน้มลำเอียงเข้าข้างกลุ่มตน

ผลดังกล่าวน่าจะเป็นเครื่องเตือนสติให้ผู้คนตระหนักรู้ถึงแนวโน้มดังกล่าว เพื่อที่จะได้ระมัดระวังตัวและปรับแก้ไขความลำเอียงด้วยการพิจารณาข้อเท็จจริง โดยไม่นำเอาความเป็นกลุ่ม เป็นภาคฝ่ายเข้ามาเกี่ยวข้อง



สถาบันวิทยบริการ
จุฬาลงกรณ์มหาวิทยาลัย

รายการอ้างอิง

ภาษาไทย

- ธีรินทร์ เฉลิมนนท์. (2543). อิทธิพลของความต้องการทางปัญญา คุณภาพของสาร และความดึงดูดใจของภาพประกอบที่มีต่อเจตคติต่อชิ้นงานโฆษณาประชาสัมพันธ์ และองค์การผู้โฆษณา. วิทยานิพนธ์ปริญญาศิลปศาสตรมหาบัณฑิต สาขาวิชาจิตวิทยาสังคม คณะจิตวิทยา จุฬาลงกรณ์มหาวิทยาลัย.
- นwor คงเจริญ & วิม ดุลยากร. (2535). การสร้างและพัฒนามาตรวัดความต้องการทางปัญญา. รายงานประกอบการศึกษาวิชาการวัดทางจิตวิทยาสังคม. ภาควิชาจิตวิทยา บัณฑิตวิทยาลัย จุฬาลงกรณ์มหาวิทยาลัย. (อัดสำเนา)
- พจนา วิไลกิจ. (2538). ผลของความต้องการทางปัญญา คุณภาพของสาร และความยากง่ายในการอ่านของลายมือ ต่อเจตคติต่อเรียงความ. วิทยานิพนธ์ปริญญาศิลปศาสตรมหาบัณฑิต สาขาวิชาจิตวิทยาสังคม ภาควิชาจิตวิทยา บัณฑิตวิทยาลัย จุฬาลงกรณ์มหาวิทยาลัย.
- เรื่องราวของหิ่งห้อย. (2540). *โลกสีเขียว*. คัดจากเว็บไซต์เมื่อ 28 เมษายน 2547, จาก <http://www.sanook.to/explorerone/fritfly.htm>

ภาษาอังกฤษ

- Allport, G. W. (1954). *The nature of prejudice*. Reading, MA: Addison-Wesley.
- Ashburn-Nardo, L., Voils, C. I., & Monteith, M. J. (2001). Implicit associations as the seeds of intergroup bias: How easily do they take root? *Journal of Personality and Social Psychology, 81*, 789–799.
- Axson, D., Yates, S. M., & Chaiken, S. (1987). Audience response as a heuristic cue in persuasion. *Journal of Personality and Social Psychology, 53*, 30–40.
- Brewer, M. B. (1979). In-group bias in the minimal intergroup situation: A cognitive-motivational analysis. *Psychological Bulletin, 86*, 307-324.
- Cacioppo, J. T., & Petty, R. E. (1982). The need for cognition. *Journal of Personality and Social Psychology, 45*, 805-818.
- Cacioppo, J. T., Petty, R. E., & Morris, K. J. (1983). Effects of need for cognition on message evaluation, recall, and persuasion. *Journal of Personality and Social Psychology, 42*, 116–131.

- Cacioppo, J. T., Petty, R. E., Feinstein, J. A., & Jarvis, B. G. (1996). Dispositional differences in cognitive motivation: The life and times of individuals varying in need for cognition. *Psychological Bulletin*, *119*, 197-253.
- Cadinu, M. R., & Rothbart, M. (1996). Self-anchoring and differentiation processes in the minimal group setting. *Journal of Personality and Social Psychology*, *70*, 661-667.
- Chaiken, S., Liberman, A., & Eagly, A. H. (1989). Heuristic and systematic processing within and beyond the persuasion context. In J. S. Uleman & J. A. Bargh (Eds.), *Unintended thought* (pp. 212-252). New York: Guilford Press.
- Cohen, A. R., Stotland, E., & Wolfe, D. M. (1955). An experimental investigation of need for cognition. *Journal of Abnormal and Social Psychology*, *51*, 291-294.
- Cohen, J. (1988). *Statistical power analysis for the behavioral sciences* (2nd ed.). Hillsdale, NJ: Earlbaum.
- Desgupta, N., & Greenwald, A. G. (2001). Exposure to admired group members reduces automatic intergroup bias. *Journal of Personality and Social Psychology*, *81*, 800-814.
- Devine, P. G. (1989). Stereotypes and prejudice: Their automatic and controlled components. *Journal of Personality and Social Psychology*, *56*, 5-18.
- Devine, P. G., & Monteith, M. J. (1999). Automaticity and control in stereotyping. In S. Chaiken & Y. Trope (Eds.), *Dual-process theories in social psychology* (pp.73-96). New York: Guilford Press.
- Eagly, A. H., & Chaiken, S. (1993). *The psychology of attitudes*. New York: Harcourt, Brace, Jovanovich.
- Ehrlich, H. J. (1973). *The social psychology of prejudice*. New York: Wiley.
- Fazio, R. H., Sanbonmatsu, D. M., Powell, M. C., & Kardes, F. R. (1986). On the automatic activation of attitudes. *Journal of Personality and Social Psychology*, *50*, 229-238.
- Gaertner, S. L., Mann, J., Murrell, A., & Dovidio, J. F. (1989). Reducing intergroup bias: The benefits of recategorization. *Journal of Personality and Social Psychology*, *57*, 239-249.
- Gilbert, D. T., Pelham, B. W., & Krull, D. S. (1988). On cognitive busyness: When person perceivers meet persons perceived. *Journal of Personality and Social Psychology*, *54*, 733-740.

- Greenwald, A. G. (2003) Generic IAT [Computer programming language]. Retrieved April 25, 2003, from http://faculty.washington.edu/agg/iat_materials.htm
- Greenwald, A. G., & Banaji, M. R. (1995). Implicit social cognition: Attitudes, self-esteem, and stereotypes. *Psychological Review*, *102*, 4–27.
- Greenwald, A. G., Banaji, M. R., Rudman, L. A., Farnham, S. D., Nosek, B. A., & Mellott, D. S. (2002). A unified theory of implicit attitudes, stereotypes, self-esteem, and self-concept. *Psychological Review*, *109*, 3–25.
- Greenwald, A. G., McGhee, D. E., & Schwartz, J. L. K. (1998). Measuring individual differences in implicit cognition: The implicit association test. *Journal of Personality and Social Psychology*, *74*, 1464–1480.
- Greenwald, A. G., Pickrell, J. E., & Farnham, S. D. (2002). Implicit partisanship: Taking sides for no reason. *Journal of Personality and Social Psychology*, *83*, 367-379.
- Inquisit 2.0 [Computer software]. (2004). Seattle, WA: Millisecond Software.
- Jones, G. V. (1983). Identifying basic categories. *Psychological Bulletin*, *94*, 423-428.
- Krebs, D. L., & Denton, K. (1997). Social illusion and self-deception: The evolution of biases in person perception. In J. A. Simpson & D. T. Kenrick (Eds.), *Evolutionary social psychology* (pp. 21–48). Mahwah, NJ: Erlbaum.
- Martin, L. L. (1986). Set/reset: Use and disuse of concepts in impression formation. *Journal of Personality and Social Psychology*, *51*, 493-504.
- Perdue, C. W., Dovidio, J. F., Gurtman, M. B., & Tyler, R. B. (1990). Us and them: Social categorization and the process of intergroup bias. *Journal of Personality and Social Psychology*, *59*, 475–486.
- Petty, R. E., & Cacioppo, J. T. (1981). *Attitudes and persuasion: Classic and contemporary approaches*. Dubuque, IA: William C. Brown.
- Petty, R. E., & Cacioppo, J. T. (1984). The effects of involvement on response to argument quantity and quality: Central and peripheral routes to persuasion. *Journal of Personality and Social Psychology*, *46*, 69-81.
- Petty, R. E., & Cacioppo, J. T. (1986). The elaboration likelihood model of persuasion. *Advances in Experimental Social Psychology*, *19*, 123-205.

- Petty, R. E., Cacioppo, J. T., & Goldman, R. (1981). Personal involvement as a determinant of argument-based persuasion. *Journal of Personality and Social Psychology, 41*, 847-855.
- Petty, R. E., & Jarvis, B. G. (1996). An individual difference perspective on assessing cognitive processes. In N. Schwarz & S. Sudman (Eds.), *Answering questions: Methodology for determining cognitive and communicative processes in survey research* (pp. 221-257). San Francisco: Jossey-Bass.
- Petty, R. E., & Wegener, D. T. (1993). Flexible correction processes in social judgment: Correcting for context induced contrast. *Journal of Experimental Social Psychology, 29*, 137-165.
- Piliavin, J. A., Dovidio, J. F., Gaertner, S. L., & Clark, R. D. (1981). *Emergency Intervention*. San Diego, CA: Academic Press.
- Priester, J., & Petty, R. E. (1995). Source attributions and persuasion: Perceived honesty as a determinant of message scrutiny. *Personality and Social Psychology Bulletin, 21*, 637-654.
- Rudman, L. A., & Kilianski, S. E. (2000). Implicit and explicit attitudes toward female authority. *Personality and Social Psychology Bulletin, 26*, 1315-1328.
- Rudman, L. A., Ashmore, R. D., & Gary, M. (2001). "Unlearning" automatic biases: The malleability of implicit stereotypes and prejudice. *Journal of Personality and Social Psychology, 81*, 856-868.
- Rudman, L. A., Greenwald, A. G., & McGhee, D. E. (2001). Implicit self-concept and evaluative implicit gender stereotypes: Self and ingroup share desirable traits. *Personality and Social Psychology Bulletin, 27*, 1164-1178.
- Sumner, W. G. (1906). *Folkway*. New York: Ginn.
- Tajfel, H., & Turner, J. C. (1986). The social identity theory of intergroup behavior. In S. Worchel & W. G. Austin (Eds.), *Psychology of intergroup relations* (2nd ed., pp. 7-24). Chicago: Nelson-Hall.
- Tajfel, H. (1970, November). Experiments in intergroup discrimination. *Scientific American, 223*, 96-102.
- Tajfel, H., Billig, M. G., Bundy, R. F., & Flament, C. (1971). Social categorization and intergroup behaviour. *European Journal of Psychology, 1*, 149-177.

Turner, J. C., Hogg, M. A., Oakes, P. J., Reicher, S. D., & Wetherell, M. S. (1987).

Rediscovering the social group: A self-categorization theory. Oxford, England: Basil Blackwell.

Wegener, D. T., Petty, R. E., & Klein, D. J. (1994). Effects of mood on high elaboration attitude change: The mediating role of likelihood judgments. *European Journal of Social Psychology*, 25, 25-43.

Wilder, D. A. (1986). Social categorization: Implications for creation and reduction of intergroup bias. *Advances in Experimental Social Psychology*, 19, 291-355



สถาบันวิทยบริการ
จุฬาลงกรณ์มหาวิทยาลัย



ภาคผนวก

สถาบันวิทยบริการ
จุฬาลงกรณ์มหาวิทยาลัย

ภาคผนวก ก

มาตรวัดความต้องการทางปัญญา

มาตรวัดความต้องการทางปัญญาที่ใช้ในงานวิจัยนี้ สร้างขึ้นตามแนวทางของ Petty และ Cacioppo (1982) โดยนพพร คงเจริญ และวิม ดุลยากร (2535) ภายใต้คำแนะนำของรองศาสตราจารย์ ดร. ธีระพร อุวรรณโณ มีตัวอย่างคำถามซึ่งนำมาแสดงไว้เป็นตัวอย่างดังนี้

ตัวอย่างข้อกระทงจากมาตรวัดความต้องการทางปัญญา

1. ฉันชอบแก้ปัญหาก็สลับซับซ้อนมากกว่าปัญหาธรรมดา
2. ฉันไม่ชอบการบีบคั้นในการแก้สถานการณ์ใด ๆ ที่ต้องใช้ความคิดมากนัก
3. ฉันไม่รู้รู้สึกสนุกสนานกับการใช้ความคิด

ท่านที่สนใจจะนำมาตรนี้ไปใช้ในการวิจัย โปรดนำจดหมายของท่านเพื่อขออนุญาตใช้มาตร ขอตัวอย่างมาตรและวิธีให้คะแนน และลงนามรับรองโดยอาจารย์ที่ปรึกษา ให้เจ้าหน้าที่ถึงและนำไปยื่นด้วยตนเองกับ

รองศาสตราจารย์ ดร. ธีระพร อุวรรณโณ

คณะจิตวิทยา

ชั้น 16 อาคารวิทยกิตติ์ สยามสแควร์

จุฬาลงกรณ์มหาวิทยาลัย

ถนนพญาไท

เขตปทุมวัน กทม. 10330

ภาคผนวก ข

แบบสอบถามขั้นคัดเลือกชื่อบุคคลและคำคุณศัพท์ทางบวกและทางลบ

แบบสอบถามเกี่ยวกับความรู้สึกจากการใช้ภาษา

คำชี้แจง

แบบสอบถามนี้เป็นส่วนหนึ่งในวิทยานิพนธ์ปริญญาโท สาขาวิชาจิตวิทยาสังคม จุฬาลงกรณ์มหาวิทยาลัย ของ นางสาวทิพย์นภา หวนสุริยา เพื่อให้ผลการวิจัยมีความถูกต้องแม่นยำ สามารถนำไปใช้ประโยชน์ได้ต่อไป ผู้วิจัยขอความกรุณาให้ท่านตอบแบบสอบถามตามความเป็นจริง และตอบให้ครบทุกข้อ ข้อมูลที่ท่านตอบจะถูกนำเสนอในรูปค่าเฉลี่ยของกลุ่มตัวอย่างทั้งหมด โดยไม่มีการเปิดเผยข้อมูลรายบุคคล และผู้วิจัยรับรองว่าท่านจะไม่ได้รับผลกระทบใด ๆ จากการวิจัยครั้งนี้

(นางสาว ทิพย์นภา หวนสุริยา)

ผู้วิจัย

***** ๓๐๙ *****

ตอนที่ 1 : ข้อมูลทั่วไป

โปรดเติมข้อความลงในช่องว่าง

หรือทำเครื่องหมาย ✓ หน้าข้อความที่ตรงกับความเป็นจริงสำหรับท่าน

1. รหัสประจำตัวนิติ.....
2. ชั้นปีที่ 1 2 3 4 อื่น ๆ
3. คณะ
4. หากไม่นับภาคการศึกษานี้ ท่านเคยลงทะเบียนเรียนวิชาใด ๆ ของคณะจิตวิทยาหรือไม่
..... ไม่เคย เคย จำนวน.....วิชา
5. ในภาคการศึกษานี้ ท่านลงทะเบียนเรียนวิชาใด ๆ ของคณะจิตวิทยาหรือไม่
..... ไม่ได้เรียน เรียน วิชา.....

คำชี้แจงการตอบแบบสอบถาม ตอนที่ 2-3

ในตอนที 2 – 3 จะมีค่าและข้อความให้ท่านอ่านและตอบคำถาม โปรดอ่านข้อความแต่ละข้อให้ละเอียด แล้วทำเครื่องหมาย ล้อมรอบคำตอบในช่องที่ตรงกับความรู้สึกของท่าน ดังตัวอย่างการตอบต่อไปนี้

ตัวอย่างคำถาม

No.	คำศัพท์	ท่านรู้สึกว่าคุณศัพท์แต่ละคำมีความหมายไปในทาง						
		ไม่ดี อย่างมาก	ไม่ดี ปานกลาง	ไม่ดี เล็กน้อย	กลาง ๆ	ดี เล็กน้อย	ดี ปานกลาง	ดี มาก
1	ฉลาด	1	2	3	4	5	6	7

ตัวอย่างการตอบ

หากท่านคิดว่าคำว่า “ฉลาด” มีความหมาย “ไม่ดีอย่างมาก” ให้ท่านวงกลมล้อมรอบเลข 1 ในช่อง “ไม่ดีอย่างมาก”

No.	คำศัพท์	ท่านรู้สึกว่าคุณศัพท์แต่ละคำมีความหมายไปในทาง						
		ไม่ดี อย่างมาก	ไม่ดี ปานกลาง	ไม่ดี เล็กน้อย	กลาง ๆ	ดี เล็กน้อย	ดี ปานกลาง	ดี มาก
1	ฉลาด	1	2	3	4	5	6	7

หากท่านคิดว่าคำว่า “ฉลาด” มีความหมาย “กลางๆ” ให้ท่านวงกลมล้อมรอบเลข 4 ในช่อง “กลางๆ”

No.	คำศัพท์	ท่านรู้สึกว่าคุณศัพท์แต่ละคำมีความหมายไปในทาง						
		ไม่ดี อย่างมาก	ไม่ดี ปานกลาง	ไม่ดี เล็กน้อย	กลาง ๆ	ดี เล็กน้อย	ดี ปานกลาง	ดี มาก
1	ฉลาด	1	2	3	4	5	6	7

หากท่านคิดว่าคำว่า “ฉลาด” มีความหมาย “ดีมาก” ให้ท่านวงกลมล้อมรอบเลข 7 ในช่อง “ดีมาก”

No.	คำศัพท์	ท่านรู้สึกว่าคุณศัพท์แต่ละคำมีความหมายไปในทาง						
		ไม่ดี อย่างมาก	ไม่ดี ปานกลาง	ไม่ดี เล็กน้อย	กลาง ๆ	ดี เล็กน้อย	ดี ปานกลาง	ดี มาก
1	ฉลาด	1	2	3	4	5	6	7

ตอนที่ 3

โปรดพิจารณาคำคุณศัพท์ต่อไปนี้ว่ามีความหมายในทางบวกหรือทางลบมากน้อยเพียงใด
แล้วทำเครื่องหมาย ○ ล้อมรอบคำตอบในช่องที่ตรงกับความรู้สึกของท่าน

No.	คำศัพท์	ท่านรู้สึกว่าคุณศัพท์แต่ละคำมีความหมายไปในทาง						
		ไม่ดี อย่างมาก	ไม่ดี ปานกลาง	ไม่ดี เล็กน้อย	กลาง ๆ	ดี เล็กน้อย	ดี ปานกลาง	ดี มาก
1	ฉลาด	1	2	3	4	5	6	7
2	อบอุน	1	2	3	4	5	6	7
3	ใจแคบ	1	2	3	4	5	6	7
4	มีเหตุผล	1	2	3	4	5	6	7
5	ไร้สาระ	1	2	3	4	5	6	7
6	ซี้เกียจ	1	2	3	4	5	6	7
7	น่ารัก	1	2	3	4	5	6	7
8	โง่	1	2	3	4	5	6	7
9	น่าเกลียด	1	2	3	4	5	6	7
10	ใจกว้าง	1	2	3	4	5	6	7
11	ขยัน	1	2	3	4	5	6	7
12	อ่อนโยน	1	2	3	4	5	6	7
13	เย่อหยิ่ง	1	2	3	4	5	6	7
14	หยาบคาย	1	2	3	4	5	6	7
15	เป็นมิตร	1	2	3	4	5	6	7
16	สดใส	1	2	3	4	5	6	7
17	ซี้โมโห	1	2	3	4	5	6	7
18	ใจเย็น	1	2	3	4	5	6	7
19	เศร้าซึ้ง	1	2	3	4	5	6	7
20	เย็นชา	1	2	3	4	5	6	7

ตอนที่ 4

โปรดพิจารณารายชื่อคนต่อไปนี้และตอบคำถามในตารางท้ายชื่อแต่ละชื่อ ตามความรู้สึกแรกที่เกิดขึ้น ว่าท่านรู้สึกชอบหรือไม่ชอบชื่อแต่ละชื่อน้อยเพียงใด และท่านรู้ความหมายของชื่อแต่ละชื่อหรือไม่ แล้วทำเครื่องหมาย ○ ล้อมรอบคำตอบในช่องที่ตรงกับความรู้สึกของท่าน และสำหรับชื่อที่ท่านตอบว่ารู้ความหมาย กรุณาเขียนความหมายของชื่อนั้นในตารางท้ายชื่อด้วย

No.	ชื่อ	ท่านรู้สึกชอบหรือไม่ชอบชื่อนี้มากน้อยเพียงใด							ท่านรู้ความหมายของชื่อนี้หรือไม่		หากท่านตอบว่า "รู้" ความหมายของชื่อใด กรุณาระบุว่าชื่อนั้นมีความหมายว่าอย่างไร
		ไม่ชอบมาก	ไม่ชอบปานกลาง	ไม่ชอบเล็กน้อย	เฉย ๆ	ชอบเล็กน้อย	ชอบปานกลาง	ชอบมาก	ไม่รู้	รู้	
1	กวิณ	1	2	3	4	5	6	7	ไม่รู้	รู้	
2	มนชิต	1	2	3	4	5	6	7	ไม่รู้	รู้	
3	ชฎิล	1	2	3	4	5	6	7	ไม่รู้	รู้	
4	ขจีมาศ	1	2	3	4	5	6	7	ไม่รู้	รู้	
5	ปวีณ	1	2	3	4	5	6	7	ไม่รู้	รู้	
6	คณิศ	1	2	3	4	5	6	7	ไม่รู้	รู้	
7	ณชกุล	1	2	3	4	5	6	7	ไม่รู้	รู้	
8	วริทธิ์	1	2	3	4	5	6	7	ไม่รู้	รู้	
9	วุฒิมัทธ	1	2	3	4	5	6	7	ไม่รู้	รู้	
10	สรกฤต	1	2	3	4	5	6	7	ไม่รู้	รู้	
11	ทัศริน	1	2	3	4	5	6	7	ไม่รู้	รู้	
12	พศวัต	1	2	3	4	5	6	7	ไม่รู้	รู้	
13	บุญวีร์	1	2	3	4	5	6	7	ไม่รู้	รู้	
14	อรภัทร	1	2	3	4	5	6	7	ไม่รู้	รู้	
15	ดิษกร	1	2	3	4	5	6	7	ไม่รู้	รู้	
16	จิรภัค	1	2	3	4	5	6	7	ไม่รู้	รู้	
17	ธนัทธ	1	2	3	4	5	6	7	ไม่รู้	รู้	
18	รตยา	1	2	3	4	5	6	7	ไม่รู้	รู้	
19	นิจันนัท	1	2	3	4	5	6	7	ไม่รู้	รู้	
20	ยุพรัช	1	2	3	4	5	6	7	ไม่รู้	รู้	

ภาคผนวก ค

รายงานการคัดเลือกชื่อบุคคลและคำคุณศัพท์ทางบวกและทางลบ

รายงานการคัดเลือกชื่อบุคคลและคำคุณศัพท์สำหรับการทดลอง

จากที่ผู้วิจัยได้นำแบบสอบถามขั้นสร้างเครื่องมือไปให้กลุ่มตัวอย่างในขั้นสร้างเครื่องมือจำนวน 50 คนตอบ ผู้วิจัยได้ตรวจสอบข้อมูลและตัดข้อมูลของหน่วยตัวอย่างคนหนึ่งที่คาดว่าจะไม่ตั้งใจตอบทิ้งไป ทำให้เหลือหน่วยตัวอย่างทั้งสิ้น 49 คน แบ่งเป็นคณะและชั้นปีต่าง ๆ ดังรายละเอียดในตารางที่ 1

ตารางที่ 1

คะแนนการคัดเลือกข้อความสำหรับใช้เป็นข้อโต้แย้งในเรื่องความเรียงโรงเรียนในบ้าน

ลำดับ	คณะ	ชั้นปีที่					รวม
		1	2	3	4	อื่น ๆ	
1	สหเวชศาสตร์	6					6
2	สถาปัตยกรรมศาสตร์		2				2
3	อักษรศาสตร์	2	5		5		12
4	นิเทศศาสตร์		4				4
5	ครุศาสตร์			2	3		5
6	วิศวกรรมศาสตร์	5	6		2		13
7	นิติศาสตร์				3		3
8	เภสัชศาสตร์	2				1	3
9	วิทยาศาสตร์				1		1
	รวม	15	17	2	14	1	49

เมื่อพิจารณาค่าเฉลี่ยของคะแนนที่กลุ่มตัวอย่างขั้นสร้างเครื่องมือประเมินค่าและข้อความต่าง ๆ ในแบบสอบถามขั้นนี้แล้ว ผู้วิจัยจึงคัดค่าและข้อความที่จะนำไปใช้ในการทดลองได้ดังต่อไปนี้

**การคัดเลือกคำคุณศัพท์สำหรับนำไปสร้างแบบทดสอบการเชื่อมโยงโดยนัย
และแบบวัดเจตคติทางตรง**

นำคำคุณศัพท์บรรยายลักษณะบุคคล 20 คำ ที่รวบรวมจากพจนานุกรม และงานวิจัยต่าง ๆ ไปให้กลุ่มตัวอย่างในชั้นสร้างเครื่องมือประเมินว่ามีความหมายทางบวกหรือทางลบมากน้อยเพียงใด นำคะแนนที่กลุ่มตัวอย่างประเมินค่าแต่ละคำมาหาค่าเฉลี่ย และเรียงลำดับจากคำที่มีคะแนนน้อยที่สุดไปถึงมากที่สุด เพื่อคัดคำที่มีความหมายทางบวกมากที่สุด 4 คำ และทางลบมากที่สุด 4 คำ ไปสร้างแบบทดสอบการเชื่อมโยงโดยนัย และแบบวัดเจตคติทางตรงต่อกลุ่มต้นและกลุ่มอื่น ได้ผลดังตารางที่ 3

ตารางที่ 3

คะแนนการคัดเลือกคำคุณศัพท์สำหรับนำไปสร้างแบบทดสอบการเชื่อมโยงโดยนัย และแบบวัดเจตคติทางตรง

ลำดับที่	หมายเลขข้อ	คำคุณศัพท์	M	SD	คำที่นำไปใช้
1	8	โง่	1.82	0.93	✓
2	3	ใจแคบ	1.84	0.94	✓
3	13	เย่อหยิ่ง	2.14	0.96	✓
4	14	หยาบคาย	2.18	1.01	✓
5	9	น่าเกลียด	2.27	1.08	✓
6	17	ขี้โมโห	2.59	0.93	✓
7	20	เย็นชา	2.88	1.03	-
8	19	เศร้าซึม	2.90	0.90	-
9	5	ไร้สาระ	3.02	1.13	-
10	6	ขี้เกียจ	3.10	1.02	-
11	18	ใจเย็น	5.14	1.00	-
12	7	น่ารัก	5.63	0.88	-
13	10	ใจกว้าง	5.71	0.89	-
14	15	เป็นมิตร	5.73	0.88	-
15	16	สดใส	5.76	0.97	✓
16	11	ขยัน	5.84	0.99	✓
17	12	อ่อนโยน	5.90	0.87	✓
18	1	ฉลาด	6.00	0.89	✓
19	4	มีเหตุผล	6.00	0.91	✓
20	2	อบอุ่น	6.59	0.76	✓

การคัดเลือกบุคคลสำหรับนำไปสร้างแบบทดสอบการเชื่อมโยงโดยนัย

นำชื่อบุคคล 20 ชื่อที่คัดมาจากสมุद्रายานามผู้ใช้โทรศัพท์ไปให้กลุ่มตัวอย่างในชั้นสร้างเครื่องมือ ประเมินว่ารู้สึกอย่างไรกับชื่อแต่ละชื่อ เพื่อเลือกชื่อที่กลุ่มตัวอย่างรู้สึกเป็นกลาง ไม่มีความรู้สึกค่อนข้างชอบ หรือไม่ชอบ และให้ตอบว่ารู้ความหมายของแต่ละชื่อหรือไม่ หากชื่อใดที่ตอบว่ารู้ความหมายให้เขียนความหมายไว้ด้วย ปรากฏว่ามีชื่อที่กลุ่มตัวอย่างในชั้นสร้างเครื่องมือตอบว่ารู้ความหมาย 4 ชื่อ แต่ตอบความหมายถูกต้องเพียง 1 ชื่อ

จากผลการประเมินโดยกลุ่มตัวอย่างในชั้นสร้างเครื่องมือ จึงคัดชื่อที่กลุ่มตัวอย่างไม่มีความหมาย และมีคะแนนจากการประเมินความรู้สึกชอบไม่ชอบอยู่ในระดับปานกลาง จำนวนทั้งสิ้น 8 ชื่อไปใช้ในการทดลองต่อไป ดังแสดงตารางที่ 4

ตารางที่ 4

คะแนนการคัดเลือกชื่อบุคคลสำหรับนำไปสร้างแบบทดสอบการเชื่อมโยงโดยนัย

ลำดับที่	หมายเลข ข้อ	ชื่อ	M	SD	มีผู้รู้ ความหมาย	ชื่อที่นำไปใช้
1	4	ขจีมาศ	2.98	1.10	-	-
2	2	มนชิต	3.29	0.85	-	-
3	13	บุญวีร์	3.46	1.18	-	-
4	20	ยุพรัช	3.58	1.16	-	-
5	5	ปวีณ	3.81	1.02	-	-
6	3	ชฎิล	3.84	1.46	1 คน	-
7	14	อรภัทร	3.94	1.04	-	✓
8	6	คณิศ	3.98	1.04	-	✓
9	15	ดิษกร	4.19	0.98	-	✓
10	10	สรกฤต	4.23	1.08	-	✓
11	12	พศวัต	4.23	1.06	-	✓
12	19	นิจันท์	4.25	1.18	-	✓
13	8	วริทธิ์	4.27	1.09	-	✓
14	9	วุฒิภัทร	4.27	0.89	-	✓
15	11	ทศริน	4.44	0.94	-	-
16	18	รตยา	4.44	1.15	-	-
17	16	จิรภาค	4.44	1.34	-	-
18	17	ธนรัช	4.49	1.50	-	-
19	1	กวิน	4.63	1.23	-	-
20	7	ณิษฐกุล	4.71	1.11	-	-

ภาคผนวก ง

โปรแกรมทดสอบการเชื่อมโยงโดยนัย (Implicit Association Test)
(ทำงานบนโปรแกรม Inquisit 2.0)

```

<expt>
/ subjects = (1 of 2)
/ preinstructions = (overview1, overview2, overview4, overview5, consent, begin1, begin2)
/ postinstructions = (end)
/ blocks = [1=Target1_practice;
            2=ATTRIB_practice;
            3=Pairing1_practice;
            4=Pairing1_test;
            5=Target2_practice_Pairing1_1st;
            6=Pairing2_practice;
            7=Pairing2_test]
</expt>

<expt>
/ subjects = (2 of 2)
/ preinstructions = (overview1, overview2, overview4, overview5, consent, begin1, begin2)
/ postinstructions = (end)
/ blocks = [1=Target2_practice;
            2=ATTRIB_practice;
            3=Pairing2_practice;
            4=Pairing2_test;
            5=Target1_practice_Pairing2_1st;
            6=Pairing1_practice;
            7=Pairing1_test]
</expt>

<data>
/ columns =
[date time subject blocknum blockcode trialnum trialcode latency response correct stimulus]
/ labels = TRUE
/ header = TRUE
/ format = TAB
</data>

<defaults>
/ screencolor = (255, 255, 255)
/ font = ("Cordia New", -64, 700, 222, 34)
/ txcolor = (0, 0, 0)
/ validkeys = ("d", " ", "k")
/ pretrialpause = 200
/ posttrialpause = 200
/ endlock = true
</defaults>

***** Block Definitions *****

<block ATTRIB_practice>
/ preinstructions = (watch)
/ bgstim = (instr_F, instr_J, ATTR_left, ATTR_right)
/ trials = [1=attrib_spacebar; 2-25 = random(ATTRleft, ATTRright)]
/ errormessage = true(error,200)
/ responsemode = correct
/ blockfeedback=(correct, medianlatency)
</block>

```

```

<block Target2_practice>
/ preinstructions = (watch)
/ bgstim = (instr_F, instr_J, TARG1_left, TARG2_right)
/ trials = [1=practice; 2-25 = random(TARG1left, TARG2right)]
/ errormessage = true(error,200)
/ responsemode = correct
/ blockfeedback=(correct, medianlatency)
</block>

```

```

<block Target2_practice_Pairing1_1st>
/ preinstructions = (switch)
/ bgstim = (instr_F, instr_J, TARG1_left, TARG2_right)
/ trials = [1=practice; 2-25 = random(TARG1left, TARG2right)]
/ errormessage = true(error,200)
/ responsemode = correct
/ blockfeedback=(correct, medianlatency)
</block>

```

```

<block Target1_practice>
/ preinstructions = (watch)
/ bgstim = (instr_F, instr_J, TARG2_left, TARG1_right)
/ trials = [1=practice; 2-25 = random(TARG2left, TARG1right)]
/ errormessage = true(error,200)
/ responsemode = correct
/ blockfeedback=(correct, medianlatency)
</block>

```

```

<block Target1_practice_Pairing2_1st>
/ preinstructions = (switch)
/ bgstim = (instr_F, instr_J, TARG2_left, TARG1_right)
/ trials = [1=practice; 2-25 = random(TARG2left, TARG1right)]
/ errormessage = true(error,200)
/ responsemode = correct
/ blockfeedback=(correct, medianlatency)
</block>

```

```

<block Pairing2_practice>
/ preinstructions = (watch)
/ bgstim = (instr_F, instr_J, ATTR_left, TARG1_left, OR_left, OR_right, ATTR_right,
TARG2_right)
/ trials = [1=practice; 2,4,6,8,10,12,14,16,18,20,22,24 = random(TARG1left, TARG2right);
3,5,7,9,11,13,15,17,19,21,23,25 = random(ATTRleft, ATTRright)]
/ errormessage = true(error,200)
/ responsemode = correct
/ blockfeedback=(correct, medianlatency)
</block>

```

```

<block Pairing2_test>
/ preinstructions = (watch)
/ bgstim = (instr_F, instr_J, ATTR_left, TARG1_left, OR_left, OR_right, ATTR_right,
TARG2_right)
/ trials =
[1=test; 2,4,6,8,10,12,14,16,18,20,22,24,26,28,30,32,34,36,38,40 = random(TARG1left,
TARG2right); 3,5,7,9,11,13,15,17,19,21,23,25,27,29,31,33,35,37,39,41 = random(ATTRleft,
ATTRright)]
/ errormessage = true(error,200)
/ responsemode = correct
/ blockfeedback=(correct, medianlatency)
</block>

```

```

<block Pairing1_practice>
/ preinstructions = (watch)
/ bgstim = (instr_F, instr_J, ATTR_left, TARG2_left, OR_left, OR_right, ATTR_right,
TARG1_right)
/ trials = [1=practice; 2,4,6,8,10,12,14,16,18,20,22,24 = random(TARG2left, TARG1right);
3,5,7,9,11,13,15,17,19,21,23,25 = random(ATTRleft, ATTRright)]
/ errormessage = true(error,200)
/ responsemode = correct
/ blockfeedback=(correct, medianlatency)
</block>

```

```

<block Pairing1_test>
/ preinstructions = (watch)
/ bgstim = (instr_F, instr_J, ATTR_left, TARG2_left, OR_left, OR_right, ATTR_right,
TARG1_right)
/ trials =
[1=test; 2,4,6,8,10,12,14,16,18,20,22,24,26,28,30,32,34,36,38,40 = random(TARG2left,
TARG1right); 3,5,7,9,11,13,15,17,19,21,23,25,27,29,31,33,35,37,39,41 = random(ATTRleft,
ATTRright)]
/ errormessage = true(error,200)
/ responsemode = correct
/ blockfeedback=(correct, medianlatency)
</block>

```

***** All Items Needing to be modified for Different IATs are below here *****

<page begin2>

^คุณจะต้องจัดประเภทคำ 2 ชุด ชุดแรกจะเป็นการจัดประเภทว่าชื่อที่ได้เห็นเป็นชื่อบุคคลใน

^ 'กลุ่มแดง' หรือ 'กลุ่มเขียว'

^^อีกชุดหนึ่งเป็นการจัดประเภทคำที่ได้เห็นว่าเป็นคำที่มีความหมาย

^ 'ทางบวก' หรือ 'ทางลบ'

^^ขอให้คุณตัดสินใจว่าคำที่ปรากฏขึ้นบนจอห์นจัดอยู่ในประเภทใดด้วยการกดปุ่มตามคำแนะนำในแต่ละตอน

</page>

<text ATTR_left>

/ numitems = 1

/ items = ("ความหมายทางบวก")

/ font = ("CordiaUPC", -60, 700, 222, 34)

/ position = (25, 17)

/ color = (0, 0, 255)

</text>

<text ATTRL>

/ items = ATTRL

/ erase = true (255, 255, 255)

/ numitems = 6

/ color = (0, 0, 255)

</text >

<item ATTRL>

/1 ="ฉลาด"

/2 ="สติไส้"

/3 ="มีเหตุผล"

/4 ="อบอุน"

/5 ="อ่อนโยน"

/6 ="ขยัน"

</item>

<item ATTRR>

/1 ="ใจแคบ"

/2 ="น่าเกลียด"

/3 ="เย่อหยิ่ง"

/4 ="โง่ง"

/5 ="ขี้โมโห"

/6 ="หยาบคาย"

</item>

<text ATTR_right>

/ numitems = 1

/ font = ("CordiaUPC", -60, 700, 222, 34)

/ items = ("ความหมายทางลบ")

/ position = (75, 17)

/ color = (0, 0, 255)

</text>

**REPLACE FOLLOWING OBJECT WITH PICTURE IF ITEMS ARE IMAGES

<text ATTRR>

/ items = ATTRR

/ erase = true (255, 255, 255)

/ numitems = 6

/ color = (0, 0, 255)

</text >

<text TARG1_left>

/ numitems = 1

/ items = ("กลุ่มแดง")

/ font = ("CordiaUPC", -60, 700, 222, 34)

/ position = (25, 30)

/ color = (0, 128, 0)

</text>

<text TARG1_right>

/ numitems = 1

/ items = ("กลุ่มแดง")

/ font = ("CordiaUPC", -60, 700, 222, 34)

/ position = (75, 30)

/ color = (0, 128, 0)

</text>

**REPLACE FOLLOWING OBJECT WITH PICTURE IF ITEMS ARE IMAGES

<text TARG1>

/ items = TARG1

/ erase = true (255, 255, 255)

/ numitems = 4

/ color = (0, 0, 0)

</text >

<Item Targ1>

/1= "ณัฐวุฒิ"

/2= "คณิศ"

/3= "นิพนธ์"

/4= "พศวัต"

</item>

```
<Item Targ2>
```

```
/1= "สรกฤต"
```

```
/2= "วริทธิ์"
```

```
/3= "อรภัทร"
```

```
/4= "ติษกร"
```

```
</item>
```

```
<text TARG2_left>
```

```
/ numitems = 1
```

```
/ items = ("กลุ่ม เขียว")
```

```
/ font = ("CordiaUPC", -60, 700, 222, 34)
```

```
/ position = (25, 30)
```

```
/ color = (0,128,0)
```

```
</text>
```

```
<text TARG2_right>
```

```
/ numitems = 1
```

```
/ items = ("กลุ่ม เขียว")
```

```
/ font = ("CordiaUPC", -60, 700, 222, 34)
```

```
/ position = (75, 30)
```

```
/ color = (0,128,0)
```

```
</text>
```

****REPLACE FOLLOWING OBJECT WITH PICTURE IF ITEMS ARE IMAGES**

```
<text TARG2>
```

```
/ items = TARG2
```

```
/ erase = true (255, 255, 255)
```

```
/ numitems = 4
```

```
/ color = (0, 0, 0)
```

```
</text>
```

******* All Items Needing to be modified for Different IATs are above here *******

```
<trial practice>
```

```
/ correctresponse = (" ")
```

```
/ frames = [1=spacebar, practice]
```

```
/ responsemode = correct
```

```
/ pretrialpause = 500
```

```
/ posttrialpause = 500
```

```
/ correctmessage = false
```

```
/ errormessage = false
```

```
</trial>
```

```
<trial attrib_spacebar>
```

```
/ correctresponse = (" ")
```

```
/ frames = [1=SPACEBAR, FEEDBACK1, FEEDBACK2, FEEDBACK3]
```

```
/ responsemode = correct
```

```
/ pretrialpause = 500
```

```
/ posttrialpause = 500
```

```
/ correctmessage = false
```

```
/ errormessage = false
```

```
</trial>
```

```
<trial test>
```

```
/ correctresponse = (" ")
```

```
/ frames = [1=spacebar, test]
```

```
/ responsemode = correct
```

```
/ pretrialpause = 500
```

```

/ posttrialpause = 500
/ correctmessage = false
/ errormessage = false
</trial>

```

```

<trial ATTRleft>
/ correctresponse = ("d")
/ frames = [1=BLANK, ATTRL]
</trial>

```

```

<trial ATTRright>
/ correctresponse = ("k")
/ frames = [1=BLANK, ATTRR]
</trial>

```

```

<trial TARG1left>
/ correctresponse = ("d")
/ frames = [1=BLANK, TARG1]
</trial>

```

```

<trial TARG1right>
/ correctresponse = ("k")
/ frames = [1=BLANK, TARG1]
</trial>

```

```

<trial TARG2left>
/ correctresponse = ("d")
/ frames = [1=BLANK, TARG2]
</trial>

```

```

<trial TARG2right>
/ correctresponse = ("k")
/ frames = [1=BLANK, TARG2]
</trial>

```

***** First, utility items *****

```

<text blank>
/ numitems = 1
/ txbgcolor = (255, 255, 255)
/ erase = false
/ items = (" ")
</text>

```

```

<text error>
/ numitems = 1
/ items = ("X")
/ color = (255, 0, 0)
/ font = ("CordiaUPC", -64, 700, 222, 34)
/ erase = true (255, 255, 255)
/ position = (50,60)
</text>

```

***** Reminder Stimuli for Block Backgrounds *****

```

<text SPACEBAR>
/ numitems = 1
/ items = ("โปรดอ่านคำชี้แจงข้างต้น, จากนั้นกด SPACEBAR เพื่อเริ่มต้นการทดลอง")
/ position = (50,60)
/ font = ("CordiaUPC", -30, 700, 222, 34)
/ erase = true (255, 255, 255)
/ color = (255,0,0)
</text>

```



```

<text PRACTICE>
/ numitems = 1
/ items = ("นี่เป็นขั้นฝึก -- คุณอาจตอบผิดพลาดนิดหน่อย ไม่มีผลกับคะแนนการทดลองของคุณ")
/ position = (50,50)
/ font = ("CordiaUPC", -30, 700, 222, 34)
/ erase = true (255, 255, 255)
/ color = (200,55,55)
</text>
<text TEST>
/ numitems = 1
/ items = ("นี่เป็นขั้นทดสอบจริง -- โปรดตั้งใจตอบให้ถูกต้องและรวดเร็วที่สุดเท่าที่จะเป็นไปได้")
/ position = (50,50)
/ font = ("CordiaUPC", -30, 700, 222, 34)
/ erase = true (255, 255, 255)
/ color = (255,0,0)
</text>

<text FEEDBACK1>
/ numitems = 1
/ items = ("ถ้าคุณตอบผิด จะมีเครื่องหมาย 'X' สีแดงปรากฏขึ้น")
/ font = ("CordiaUPC", -30, 700, 222, 34)
/ position = (50,35)
</text>

<text FEEDBACK2>
/ numitems = 1
/ items = ("ได้คำที่เป็นสิ่งเร้า -- ถ้าคุณเห็นเครื่องหมายดังกล่าว,")
/ font = ("CordiaUPC", -30, 700, 222, 34)
/ position = (50,40)
</text>

<text FEEDBACK3>
/ numitems = 1
/ items = ("คุณต้องตอบใหม่ให้ถูก การทดสอบจึงจะดำเนินต่อไปได้")
/ font = ("CordiaUPC", -30, 700, 222, 34)
/ position = (50,45)
</text>

<text INSTR_F>
/ numitems = 1
/ font = ("CordiaUPC", -30, 700, 222, 34)
/ items = ("กด 'd' เมื่อเป็น")
/ position = (25, 10)
</text>

<text INSTR_J>
/ numitems = 1
/ font = ("CordiaUPC", -30, 700, 222, 34)
/ items = ("กด 'k' เมื่อเป็น")
/ position = (75, 10)
</text>

<text OR_left>
/ numitems = 1
/ items = ("หรือ")
/ font = ("CordiaUPC", -30, 700, 222, 34)
/ position = (25, 23)
/ color = (128,128,128)
</text>

```

```
<text OR_right>
/ numitems = 1
/ items = ("หรือ")
/ font = ("CordiaUPC", -30, 700, 222, 34)
/ position = (75, 23)
/ color = (128, 128, 128)
</text>
```

***** Instructions *****

```
<instruct>
/ font = ("CordiaUPC", -24, 700, 222, 34)
/ nextkey = (" ")
/ nextlabel = "กด SPACE BAR เพื่อไปยังหน้าต่อไป"
/ lastlabel = "กด SPACE BAR เพื่อไปยังหน้าต่อไป"
/ prevkey = ("d")
</instruct>
```

```
<page begin 1>
```

^ คำชี้แจงสำหรับงานจัดประเภท

^^ในงานจัดประเภทแต่ละชุด คุณจะเห็นคำปรากฏขึ้นบนกลางจอทีละคำ

^^คุณต้องจัดคำที่เห็นเข้าประเภทที่ถูกต้องให้เร็วที่สุด ด้วยการกด ปุ่ม 'd' หรือปุ่ม 'k'

^^ข้อสำคัญ: ขอให้กดปุ่ม 'd' ด้วยนิ้วชี้มือซ้าย และกดปุ่ม 'k' ด้วยนิ้วชี้มือขวา

^^คุณจะได้รับคำแนะนำที่มีมบบนหน้าจอว่าให้จัดประเภทคำกลุ่มใดด้วยปุ่ม 'd' หรือ 'k'

โปรดสังเกตและทำตามคำแนะนำที่ได้รับอย่างระมัดระวัง

เพราะการใช้ปุ่ม 'd' หรือ 'k' ในการจัดประเภทคำจะเปลี่ยนไปในการทดสอบแต่ละชุด

```
</page>
```

```
<page end>
```

^^การทดลองสิ้นสุดแล้ว โปรดกด SPACE BAR เพื่อจบการทดลอง

```
</page>
```

```
<page watch>
```

^โปรดอ่านข้อความในหน้าถัดไปอย่างละเอียด

^^คุณจะได้รับคำแนะนำการใช้ปุ่มในการจัดประเภทในการทดลองครั้งนี้

```
</page>
```

```
<page switch>
```

^^การทดลองชุดต่อไปจะเปลี่ยนชุดคำที่คุณต้องจัดประเภท

^^คุณจะได้รับคำเตือนที่มีมบบนหน้าจอเสมอว่ากำลังจัดประเภทคำชุดใด

^^โปรดอ่านและทบทวนคำชี้แจงที่ได้รับให้ละเอียด

เพื่อให้สามารถตอบได้อย่างรวดเร็วในการจัดประเภทชุดต่อ ๆ ไป

```
</page>
```

```
<page overview1>
```

^^การวิจัยเรื่องการจำและการจัดประเภท

โดย นางสาวทิพย์ภา หวนสุริยา นิสิตบัณฑิตศึกษา

สาขาวิชาจิตวิทยาสังคม คณะจิตวิทยา จุฬาลงกรณ์มหาวิทยาลัย

^^คำอธิบายกระบวนการทดลองอยู่ในหน้าถัดไป

```
</page>
```

<page overview2>

^^งานวิจัยชิ้นนี้เป็นการศึกษาเกี่ยวกับกระบวนการทางปัญญาที่ใช้ในการจำและจัดประเภท

^^คุณเห็นสิ่งเร้าซึ่งเป็นคำ หรือรูปภาพปรากฏบนจอคอมพิวเตอร์

และคุณจะต้องตอบสนองสิ่งเร้าเหล่านั้นด้วยการกดปุ่มบนคีย์บอร์ด

</page>

<page overview4>

^^งานวิจัยครั้งนี้จะใช้ภาษาไทยตลอดการทดลอง หากท่านมีปัญหาทางสายตา

หรือไม่สามารถอ่านคำชี้แจงนี้ได้อย่างชัดเจน กรุณาแจ้งผู้วิจัยทันที

^^ข้อมูลส่วนบุคคลของคุณจะถูกเก็บเป็นความลับ และผู้วิจัยจะนำเสนอผลการวิจัย

ในรูปคะแนนเฉลี่ยของกลุ่มเท่านั้น โดยไม่มีการระบุตัวตนรายบุคคล

และระหว่างการทดลอง หากคุณไม่ต้องการร่วมการทดลองต่อไป

คุณสามารถออกจากกรทดลองได้ทุกเมื่อ

</page>

<page overview5>

^^โดยมาตรฐานทางปฏิบัติในการวิจัย ข้อมูลของคุณจะถูกเก็บไว้เป็นเวลา 5 ปี

ซึ่งในระหว่างเวลาดังกล่าว นอกเหนือจากคณะผู้วิจัยแล้ว ไม่มีบุคคลอื่นใดสามารถนำข้อมูลของคุณไปใช้ได้

^^โปรดอ่านข้อความในหน้าถัดไป ซึ่งจะถามความยินยอมในการร่วมการทดลองครั้งนี้

</page>

<page consent>

CONSENT STATEMENT

^^ข้าพเจ้าได้อ่านคำอธิบายกระบวนการทดลองทั้งหมดแล้ว ข้าพเจ้าเข้าใจว่าหากมีคำถามเกี่ยวกับการทดลอง

ข้าพเจ้าสามารถสอบถามผู้วิจัย คือนางสาวทิพย์นภา หวนสุริยาได้โดยตรง

^^ข้าพเจ้ายินยอมเข้าร่วมการทดลองดังกระบวนการที่ได้อธิบายไว้ในหน้าที่ผ่านมา

^^[คำชี้แจง: โปรดกด space bar หากคุณยินยอมเข้าร่วมการทดลอง

หากคุณมีข้อสงสัยที่ต้องการถามตอนนี้ หรือไม่ต้องการร่วมการทดลอง โปรดบอกผู้วิจัยได้ทันที]

</page>

สถาบันวิทยบริการ
จุฬาลงกรณ์มหาวิทยาลัย

ภาคผนวก จ

คำสั่งวิเคราะห์ข้อมูลการทดสอบการเชื่อมโยงโดยนัย
(ทำงานบนโปรแกรม SPSS 10.0 for Windows)

```

GET TRANSLATE FILE = 'HI_RS1_01.dat'
  /TYPE=TAB /MAP /FIELDNAMES .

VALUE LABELS BLOCKNUM
  1 'Target categories practice'
  2 'Positive-Negative practice'
  3 'First pairing practice'
  4 'First pairing test'
  5 'Reversed target categories pract'
  6 'Second pairing practice'
  7 'Second pairing test' .

COMPUTE pairing = 0.
IF ((mod(subject,2)=1) and (blocknum=3|blocknum=4)) pairing = 1.
IF ((mod(subject,2)=1) and (blocknum=6|blocknum=7)) pairing = 2.
IF ((mod(subject,2)=0) and (blocknum=6|blocknum=7)) pairing = 1.
IF ((mod(subject,2)=0) and (blocknum=3|blocknum=4)) pairing = 2.

COMPUTE test = 0.
IF (blocknum=4|blocknum=7) test = 1.

VALUE LABELS test 0 'practice' 1 'test'
  / combined 0 'single task' 1 'combined task'.

VARIABLE LABELS pairing 'COMBINATION' .
* replace the labels below with ones meaningful for the targets and
attributes used.
VALUE LABELS pairing
0 'single task practice'
  1 'Positive+GREEN and Negative+RED'
  2 'Posotive+RED and Negative+GREEN' .

* Drop dummy 1st trial and 1st 2 real trials.
SELECT IF (trialnum gt 3).

* Following command is optional, but should be used if record contains
outlying high .
*   latencies (Also, its limits can be adjusted).
RECODE latency (lowest thru 300 = 300) (3000 thru highest = 3000).
* Compute natural log transform.
COMPUTE ln_lat = ln(latency).

compute error = 100*(1 - correct).

AGGREGATE OUTFILE = 'SDtable.sav'
  / BREAK = subject pairing test
  / StanDev = SD (latency)
  / N_trials = N.

AGGREGATE OUTFILE = *
  / BREAK = subject blocknum pairing test
  / latency ln_lat error = mean(latency ln_lat error)
  / Ntrials = n.

SORT CASES BY subject pairing test .

```

```

MATCH FILES file = */ TABLE = 'SDtable.sav'/ by subject pairing test .
VARIABLE LABELS
  LATENCY 'latency (ms)' LN_LAT 'log latency' ERROR 'errors (percent)' .

IF (pairing = 0) Ntrials0 = Ntrials .
IF (pairing = 1) Ntrials1 = Ntrials .
IF (pairing = 2) Ntrials2 = Ntrials .
IF (pairing = 0) latency0 = latency .
IF (pairing = 1) latency1 = latency .
IF (pairing = 2) latency2 = latency .
IF (pairing = 0) ln_lat0 = ln_lat .
IF (pairing = 1) ln_lat1 = ln_lat .
IF (pairing = 2) ln_lat2 = ln_lat .
IF (pairing = 0) error0 = error .
IF (pairing = 1) error1 = error .
IF (pairing = 2) error2 = error .

IF (pairing=0) combined = 0.
IF (pairing=1 | pairing=2) combined = 1.
VALUE LABELS combined 0 'single tasks' 1 'combined tasks'

AGGREGATE OUTFILE = *
  / break = subject combined test
  / latency0 latency1 latency2 ln_lat0 ln_lat1 ln_lat2 error0 error1 error2
  Ntrials0 Ntrials1 Ntrials2 StanDev =
    first (latency0 latency1 latency2 ln_lat0 ln_lat1 ln_lat2 error0 error1
  error2 Ntrials0 Ntrials1 Ntrials2 StanDev).

* Compute IAT effect measures.
* For these measures high scores indicate stronger association of
* Positive with GREEN (or Negative with RED)
* than Negative with GREEN (or Positive with RED) .

* This is the standard IAT measure in millisecond units.
COMPUTE IAT_ms = latency2 - latency1.
* This is the standard IAT measure in natural log ms units.
COMPUTE IAT_log = ln_lat2 - ln_lat1.
EXECUTE.

```

ภาคผนวก ช

เรียงความเรื่อง “เรื่องราวของหิ่งห้อย”

คำชี้แจง

การวิจัยครั้งนี้มีวัตถุประสงค์เพื่อศึกษาการใช้ภาษาเขียนในการสื่อสารของนิสิตจุฬาลงกรณ์มหาวิทยาลัย บทความที่ท่านจะได้อ่านต่อไปนี้เป็นผลงานการเขียนของนิสิตจุฬาลงกรณ์มหาวิทยาลัย ที่ย่อสรุปใจความจากบทความขนาดยาวในวารสารที่ผู้วิจัยกำหนดให้

ขอให้ท่านในฐานะผู้รับสาร อ่านและประเมินความรู้สึกที่ท่านมีต่อเรียงความชิ้นนี้บนแบบสอบถามด้านหลังให้ครบทุกข้อตามความรู้สึกที่แท้จริงของท่านเอง ผู้วิจัยขอรับรองว่าท่านจะไม่ได้รับผลกระทบใดๆ จากการตอบคำถามในครั้งนี้ทั้งสิ้น

ขอขอบคุณในความร่วมมือ

ผู้วิจัย

สถาบันวิทยบริการ
จุฬาลงกรณ์มหาวิทยาลัย

เรื่องราวของหิ่งห้อย

โดย... วรสิทธิ์

หิ่งห้อยมีชื่อสามัญเป็นภาษาอังกฤษว่า Firefly และมีชื่อเรียกแตกต่างกันตามท้องถิ่น เช่น แมงแสง แมงคาเรือง แมงกิ้งถ่วง เป็นต้น หิ่งห้อยจัดเป็นแมลงจำพวกด้วงที่ลำตัวอ่อนและปีกอ่อนมีอวัยวะที่ทำให้เกิดแสง สามารถกระพริบแสงระยิบระยับ สร้างความสวยงามให้กับธรรมชาติในยามค่ำคืน และยังเป็นแมลงที่มีประโยชน์ในด้านชีวภาพและระบบนิเวศด้วย โดยหิ่งห้อยในระยะที่เป็นตัวหนอนจะกินหอยเล็กๆ หลายชนิดที่เป็นพาหะนำโรคมารู้อคนและสัตว์ได้ เช่น โรคพยาธิใบไม้ ลำไส้ โรคเยื่อหุ้มสมองอักเสบ เป็นต้น นอกจากนี้ความหลากหลายของหิ่งห้อยยังเป็นตัวชี้วัดความอุดมสมบูรณ์ของระบบนิเวศและสิ่งแวดล้อมได้ด้วย กล่าวคือแหล่งที่มีหิ่งห้อยอาศัยอยู่แสดงว่าเป็นบริเวณที่มีสภาพแวดล้อมและระบบนิเวศอุดมสมบูรณ์ ปราศจากมลภาวะต่างๆ

วงจรชีวิตของหิ่งห้อยมี 4 ระยะด้วยกัน คือ ไข่ ระยะตัวอ่อน ระยะดักแด้ และตัวเต็มวัย เมื่อหิ่งห้อยตัวเต็มวัยผสมพันธุ์แล้วจะวางไข่บริเวณโคนต้นไม้หรือหญ้าบนบกหรือในน้ำ ขึ้นอยู่กับชนิดพันธุ์ของหิ่งห้อย ไข่ของหิ่งห้อยต่างๆ ไปมีสีเหลือง ลักษณะกลมรี วางไข่เป็นฟองเดี่ยวหรือกลุ่มตั้งแต่ 5-130 ฟอง ระยะเวลาในการเจริญเติบโตจากระยะไข่ถึงระยะตัวเต็มวัย ใช้เวลาตั้งแต่ 3-4 เดือนจนถึง 1 ปี แตกต่างกันไปตามชนิดของหิ่งห้อย

คนพวกหนึ่งในอินเดีย เชื่อกันว่า หิ่งห้อยมีแสงในความมืดก็เพราะเป็นดวงตาของเทพเจ้าที่ประหัตประหารซึ่งความเป็นใหญ่กัน เมื่อเนื้อหนังและกระดูกที่ถูกโยนลงแม่น้ำได้เน่าเปื่อยไปหมดแล้ว ดวงตาของเทพเจ้าที่หลงเหลืออยู่ก็กลายเป็นหิ่งห้อยที่มีแสงสว่างเรืองรอง

ชาวญี่ปุ่นมีความเชื่อว่า หิ่งห้อยคือวิญญาณของนักรบตระกูลมินาโมโตะและตระกูลโทราที่รบราฆ่าฟันกันมาเมื่อหลายร้อยปีก่อน ในฤดูร้อน ผึ้งหิ่งห้อยซึ่งชุมนุมอยู่คนละฟากแม่น้ำอุจิจะยกพวกเข้าต่อสู้กันเป็นการใหญ่ พวกที่สู้ไม่ได้จะตกลงไปในแม่น้ำ ทำให้ผิวหนังเกิดประกายงดงามระยิบตา ในช่วงการทำศึกของหิ่งห้อย ชาวบ้านจึงมาจับกลุ่มชมความประหลาดอันแสงงดงามนี้เต็มทั้ง 2 ฟากลำน้ำ กล่าวกันว่า นิสัยที่คุ้มกันถิ่นคือนิสัยนักรบที่สืบมาตั้งแต่ครั้งที่หิ่งห้อยยังเป็นมนุษย์นั่นเอง

ในประเทศไทยของเราก็มีเรื่องเล่าขานถึงความเชื่อที่ว่า หิ่งห้อยคือวิญญาณของชายที่จุดตะเกียงโคมตามหาหญิงคนรักที่ชื่อนางลำพูซึ่งจมหายไปใต้น้ำ เพราะฉะนั้น ลำพูจึงเป็นต้นไม้ที่หิ่งห้อยชอบเกาะ เนื่องจากความเชื่อว่าเป็นวิญญาณคนรักของตน

ส่วนในด้านการใช้ประโยชน์ ในบางท้องที่ หิ่งห้อยเคยเป็นโคมไฟราคาถูกสำหรับชาวบ้านมาแล้วจริงๆ ดังเช่น ในจีนและญี่ปุ่นมีหลักฐานว่านักศึกษาที่ยากจนเคยจับหิ่งห้อยใส่ภาชนะต่างตะเกียงเพื่อที่จะอ่านหนังสือในตอนกลางคืน

ในบราซิลก็เคยมีการใช้แสงหิ่งห้อยเป็นตะเกียงด้วยเหมือนกัน แต่เป็นการให้แสงสว่างในกระท่อมเล็กๆ ซึ่งเป็นที่พักอาศัย ชาวบราซิลจะใช้วิธีจับหิ่งห้อยมาใส่ในพีชประเภทน้ำเต้าแล้วเจาะรูรอบๆ บางครั้งพวกเขาจะจับหิ่งห้อยประดับไว้ในเรือนผม หรือไม่ก็ผูกไว้กับข้อเท้าเมื่อต้องเดินเข้าไปในยามค่ำคืน

ภาคผนวก ฅ

รายงานการสร้างมาตรประเมินเรียงความ

หลังจากผู้วิจัยนำเรียงความเรื่อง “เรื่องราวของหิ่งห้อย” และมาตรวจรวมการประมาณค่า สำหรับประเมินเรียงความในชั้นสร้าง ซึ่งมีข้อกระทงเป็นคำคุณศัพท์บรรยายลักษณะบทความหรือข้อเขียนจำนวน 20 ข้อ ไปให้กลุ่มตัวอย่างซึ่งเป็นนิสิตจุฬาลงกรณ์มหาวิทยาลัยจำนวน 50 คนอ่านและประเมิน เพื่อคัดข้อกระทงที่มีคุณภาพไปใช้จริงนั้น ผลการวิเคราะห์ข้อมูลเป็นดังต่อไปนี้

ขั้นที่ 1 วิเคราะห์ความแตกต่างของค่ามัธยฐานเลขคณิต ระหว่างกลุ่มตัวอย่างที่มีคะแนนรวมจากมาตรประเมินเรียงความสูง (เปอร์เซ็นต์ไต่ลท์ที่ 73 หรือสูงกว่า) จำนวน 16 คน กับกลุ่มต่ำ (เปอร์เซ็นต์ไต่ลท์ที่ 27 หรือต่ำกว่า) จำนวน 13 คน โดยการทดสอบค่าสถิติที (*t*-test Independent groups) กำหนดนัยสำคัญทางเดียวที่ระดับ .05 พบว่ามีข้อกระทงที่ผ่านการทดสอบทั้งหมด 19 ข้อ ดังรายละเอียดในตารางที่ 1

ขั้นที่ 2 นำข้อกระทงที่ผ่านการทดสอบด้วยค่าที่ทั้ง 19 ข้อ มาวิเคราะห์รายข้อ (Item Analysis) เพื่อคัดเลือกข้อกระทงที่มีคุณภาพ โดยการคำนวณหาค่าสัมประสิทธิ์สหสัมพันธ์ระหว่างข้อกระทงแต่ละข้อ กับคะแนนรวมของข้อกระทงอื่นๆทั้งหมด (Corrected Item-Total Correlation - CITC) แล้วนำผลการคำนวณที่ได้เทียบกับค่าในตาราง Minium (1978) ที่ระดับนัยสำคัญทางสถิติ .05 และค่าองศาอิสระเท่ากับ 48 ได้ค่าวิกฤตเท่ากับ .235 พบว่าข้อกระทงทั้ง 19 ข้อเป็นข้อกระทงที่มีคุณภาพ

แต่เมื่อพิจารณาค่าสหสัมพันธ์ของข้อกระทงข้อ 19 แล้ว ผู้วิจัยเห็นว่าแม้จะมีค่าสหสัมพันธ์กับข้ออื่นๆ อย่างมีนัยสำคัญ แต่ก็อยู่ในระดับต่ำกว่าข้ออื่นๆ อย่างเห็นได้ชัด ($r = .3191$) ผู้วิจัยจึงได้ตัดข้อกระทงดังกล่าวทิ้งแล้ววิเคราะห์ใหม่อีกครั้ง พบว่าในครั้งนี้อ้อกระทงทั้ง 18 ข้อที่เหลือมีค่าสหสัมพันธ์กับคะแนนรวมของข้อกระทงอื่นๆ ในมาตรฐานอย่างมีนัยสำคัญ โดยมีค่าสหสัมพันธ์ตั้งแต่ .4048 ขึ้นไปจนถึง .6321 ผู้วิจัยจึงถือว่าข้อกระทง 18 ข้อที่เหลือมีประสิทธิภาพเพียงพอ โดยข้อกระทง 18 ข้อในมาตรฐานการประเมินเรียงความนี้มีค่าสัมประสิทธิ์แอลฟา เท่ากับ .8914

ตารางที่ 1

แสดงค่าสถิติในการคัดข้อกระทงของมาตราจำแนกความหมายและข้อกระทงที่ได้รับการคัดเลือก

ข้อ	ข้อกระทง	การวิเคราะห์ข้อกระทงวิธีกลุ่มสูงกลุ่มต่ำ ^ก						ค่า CITC 19 items N=50 ^ข	ค่า CITC 18 items N=50 ^ค	ข้อที่ นำไป ใช้
		กลุ่มสูง (n=16)		กลุ่มต่ำ (n=13)		ค่า t	ค่า p			
		M	SD	M	SD					
1	สำนวนภาษาดี	3.50	0.73	3.00	0.41	<u>2.327</u>	.015	.4046	.4048	✓
2	น่าเบื่อ	4.69	0.48	3.54	0.52	6.192	.000	.4900	.5040	✓
3	ได้ประโยชน์	4.00	0.37	3.69	0.75	<u>1.353</u>	.097	-	-	✗
4	สนุก	3.75	0.58	2.85	0.90	3.281	.002	.5308	.5565	✓
5	ไม่ชอบ	4.81	0.40	3.69	0.63	<u>5.551</u>	.000	.5914	.6004	✓
6	มีคุณค่า	4.00	0.52	3.00	0.71	4.401	.000	.5667	.5589	✓
7	เข้าใจยาก	4.75	0.45	3.85	0.80	3.847	.001	.5197	.4981	✓
8	ดี	4.00	0.52	3.00	0.41	5.681	.000	.6168	.6058	✓
9	สับสน	4.69	0.48	3.62	0.65	5.113	.000	.5081	.5058	✓
10	ชอบ	4.06	0.85	2.92	0.64	3.981	.000	.6130	.6143	✓
11	ทักษะการเขียนดี	3.36	0.62	2.62	0.87	3.649	.001	.5229	.5066	✓
12	เพลิดเพลิน	4.06	0.68	3.15	0.69	3.558	.001	.5379	.5502	✓
13	ไร้สาระ	4.94	0.25	3.77	0.44	<u>8.543</u>	.000	.6153	.6321	✓
14	น่าสนใจ	4.19	0.54	3.23	0.73	4.062	.000	.5749	.5663	✓
15	แย่	4.88	0.34	4.31	0.75	<u>2.520</u>	.012	.4004	.3988	✓
16	น่าจดจำ	3.94	0.68	2.92	0.64	4.099	.000	.4728	.4878	✓
17	เข้าใจง่าย	4.13	0.72	3.31	0.63	3.214	.002	.4588	.4359	✓
18	ไร้คุณค่า	5.00	0.00	4.08	0.49	<u>6.743</u>	.000	.5701	.5768	✓
19	ชัดเจน	3.88	0.81	3.23	0.73	2.237	.017	.3191	-	✗
20	สำคัญ	3.31	0.48	2.31	0.75	<u>4.183</u>	.000	.4731	.4765	✓

หมายเหตุ ^ก $\alpha = .05$, ค่าที่ (t-value) ที่ขีดเส้นใต้เป็นค่าที่คำนวณโดยแยกความแปรปรวน^ข ค่าสหสัมพันธ์รวมของข้อกระทง เมื่อวิเคราะห์ 19 ข้อกระทง, df = 48, $\alpha = .05$, $r_{critical} = .235$ ^ค ค่าสหสัมพันธ์รวมของข้อกระทง เมื่อวิเคราะห์ 18 ข้อกระทง, df = 48, $\alpha = .05$, $r_{critical} = .235$

ประวัติผู้เขียนวิทยานิพนธ์

นางสาวทิพย์นภา หวนสุริยา เกิดเมื่อวันที่ 15 ตุลาคม พ.ศ. 2521 สำเร็จการศึกษาระดับมัธยมศึกษาจากโรงเรียนเตรียมอุดมศึกษา ในปีการศึกษา 2538 และสำเร็จการศึกษาระดับนิเทศศาสตรบัณฑิต (เกียรตินิยมอันดับหนึ่ง เหรียญทอง) สาขาวิชาการภาพยนตร์และภาพนิ่ง คณะนิเทศศาสตร์ จุฬาลงกรณ์มหาวิทยาลัย ในปีการศึกษา 2542 หลังจากนั้นได้ทำงานในตำแหน่งกองบรรณาธิการโครงการสรรพสาส์น สำนักพิมพ์มูลนิธิเด็ก เป็นเวลา 2 ปี แล้วจึงเข้าศึกษาต่อในหลักสูตรศิลปศาสตรมหาบัณฑิต สาขาวิชาจิตวิทยาสังคม คณะจิตวิทยา จุฬาลงกรณ์มหาวิทยาลัย



สถาบันวิทยบริการ
จุฬาลงกรณ์มหาวิทยาลัย