



บทที่ 4

ผลการวิเคราะห์ข้อมูล

ผลการวิเคราะห์ต้นทุนต่อหน่วยบริการตามกิจกรรมของสถานีนามัย สังกัดสำนักงานสาธารณสุขอำเภออุทุมพรพิสัย จังหวัดศรีสะเกษ ปีงบประมาณ 2548 ได้ศึกษาสถานีนามัยทั้งหมด 21 แห่ง แบ่งสถานีนามัยออกเป็น 2 ประเภท (ตามการจัดตั้งศูนย์สุขภาพชุมชน (Primary Care Unit : PCU) ของสำนักงานสาธารณสุขจังหวัดศรีสะเกษ) คือ PCU หลัก จำนวน 9 แห่ง และ PCU เครื่องข่าย จำนวน 12 แห่ง แบ่งผลการวิเคราะห์ออกเป็น 6 ส่วน ดังนี้

1. ข้อมูลทั่วไปของสถานีนามัย สังกัดสำนักงานสาธารณสุขอำเภออุทุมพรพิสัย
2. ต้นทุนค่าแรง (Labour Cost) ต้นทุนค่าวัสดุ (Material Cost) ต้นทุนค่าลงทุน (Capital Cost) และต้นทุนรวม (Full Cost) ของสถานีนามัย
3. ต้นทุนรวมทางตรง (Total Direct Cost) และต้นทุนรวม (Full Cost) จำแนกตามกิจกรรมของสถานีนามัย
4. ต้นทุนต่อหน่วยบริการ (Unit Cost) และต้นทุนดำเนินการ (Operating Cost) จำแนกตามกิจกรรมของสถานีนามัย
5. อัตราการคืนทุน (Cost Recovery) ของสถานีนามัย
6. การวิเคราะห์ความไว (Sensitivity Analysis) ของต้นทุนสถานีนามัย เมื่อต้นทุนค่าแรงและต้นทุนค่าวัสดุ เปลี่ยนแปลงไป

ส่วนที่ 1 ข้อมูลทั่วไปของสถานีนามัย สังกัดสำนักงานสาธารณสุขอำเภออุทุมพรพิสัย

สำนักงานสาธารณสุขอำเภออุทุมพรพิสัย จังหวัดศรีสะเกษ มีสถานีนามัยในสังกัดจำนวน 21 แห่ง แบ่งสถานีนามัยออกเป็น 2 ประเภท (ตามการจัดตั้งศูนย์สุขภาพชุมชน (Primary Care Unit : PCU) ของสำนักงานสาธารณสุขจังหวัดศรีสะเกษ) คือ PCU หลัก จำนวน 9 แห่ง ได้แก่ สถานีนามัยบ้านก้านเหลือง สถานีนามัยบ้านโคกจาน สถานีนามัยบ้านปะอ่าว สถานีนามัยบ้านยางเอือด สถานีนามัยบ้านหนองนกเจ้า สถานีนามัยบ้านหนองหัวหมู สถานีนามัยบ้านหนองไฮ สถานีนามัยบ้านหัวช้าง สถานีนามัยบ้านอิหล่า และ PCU เครื่องข่าย จำนวน 12 แห่ง ได้แก่ สถานีนามัยบ้านชะบุง สถานีนามัยบ้านแซ่ สถานีนามัยบ้านโคกหล้า สถานีนามัยบ้านตาเกษ สถานีนามัยบ้านदै สถานีนามัยบ้านทุ่งไชย สถานีนามัยบ้านน้ำท่วม สถานีนามัยบ้านโนนแดน สถานีนามัยบ้านพงพรต สถานีนามัยบ้านโพธิ์ชัย สถานีนามัยบ้านหนองแดน และสถานีนามัยบ้านอ้อมแก้ว มีเจ้าหน้าที่สาธารณสุขปฏิบัติงานในสถานีนามัย 61 คน โดยเฉลี่ยมีเจ้าหน้าที่ 2.90 คนต่อแห่ง แต่ละสถานีนามัยมีพื้นที่รับผิดชอบ โดยเฉลี่ย 10.62 หมู่บ้าน เจ้าหน้าที่สาธารณสุข 1 คน รับผิดชอบ เฉลี่ย 3.65 หมู่บ้าน สถานีนามัยมีประชากรในเขตรับผิดชอบ เฉลี่ย

4,973.57 คน เจ้าหน้าที่สาธารณสุข 1 คน คูแลรับผิชอบประชากร เฉลี่ย 1,712.21 คน สถานีอนามัยมีจำนวนหลังคาเรือนในเขตรับผิชอบ เฉลี่ย 865.24 หลังคาเรือนต่อแห่ง (ตารางที่ 4.1)

ตารางที่ 4.1 แสดงรายละเอียดทั่วไปของสถานีอนามัย สังกัดสำนักงานสาธารณสุขอำเภอ อุทุมพรพิสัย จังหวัดศรีสะเกษ

สถานีอนามัย	สถานที่ตั้ง	ประเภทของสถานีอนามัย	จำนวนเจ้าหน้าที่ (คน)	พื้นที่รับผิชอบ (หมู่บ้าน)	จำนวนประชากร (คน)	จำนวนหลังคาเรือน (หลังคาเรือน)
บ้านก้านเหลือง	ม.1 ค.ก้านเหลือง	PCUหลัก	3	14	6,762	1,193
บ้านชะยุง	ม.1 ค.ชะยุง	PCUเครือข่าย	2	13	5,592	1,086
บ้านแซ้	ม.1 ค.แซ้	PCUเครือข่าย	3	4	2,486	411
บ้านโคกจาน	ม.2 ค.โคกจาน	PCUหลัก	3	10	5,615	971
บ้านโคกหล่ม	ม.4 ค.โคกหล่ม	PCUเครือข่าย	2	10	3,680	681
บ้านตาเกษ	ม.1 ค.ตาเกษ	PCUเครือข่าย	4	12	4,372	823
บ้านเต้	ม.1 ค.เต้	PCUเครือข่าย	3	8	2,981	540
บ้านทุ่งไชย	ม.9 ค.ทุ่งไชย	PCUเครือข่าย	3	9	5,077	893
บ้านน้ำท่วม	ม.3 ค.แซ้	PCUเครือข่าย	2	5	2,635	428
บ้านโนนแคน	ม.8 ค.แฉม	PCUเครือข่าย	2	12	4,534	781
บ้านปะอาว	ม.1 ค.ปะอาว	PCUหลัก	3	14	5,380	970
บ้านพงพรด	ม.3 ค.หนองแคน	PCUเครือข่าย	3	10	4,605	648
บ้านโพธิ์ชัย	ม.1 ค.โพธิ์ชัย	PCUเครือข่าย	3	11	5,411	948
บ้านยางเอือด	ม.6 ค.ตำโรง	PCUหลัก	4	17	7,937	1,598
บ้านหนองแคน	ม.13 ค.หนองแคน	PCUเครือข่าย	2	7	5,080	806
บ้านหนองนกเจ้า	ม.1 ค.รังแร้ง	PCUหลัก	4	12	5,800	990
บ้านหนองหัวหมู	ม.7 ค.สระกำแพงใหญ่	PCUหลัก	3	14	9,228	1,443
บ้านหนองไฮ	ม.1 ค.หนองไฮ	PCUหลัก	3	12	5,510	915
บ้านหัวช้าง	ม.1 ค.หัวช้าง	PCUหลัก	3	11	4,850	795
บ้านอ้อมแก้ว	ม.7 ค.ก้านเหลือง	PCUเครือข่าย	2	6	2,741	393
บ้านอีหล้า	ม.1 ค.อีหล้า	PCUหลัก	4	12	4,169	857
รวม			61	223	104,445	18,170
ค่าเฉลี่ย (x)			2.90	10.62	4,973.57	865.24

ส่วนที่ 2 ต้นทุนค่าแรง (Labour Cost) ต้นทุนค่าวัสดุ (Material Cost) ต้นทุนค่าลงทุน (Capital Cost) และต้นทุนรวม (Full Cost) ของสถานีอนามัย

สถานีอนามัยประเภท PCU หลัก

1. สถานีอนามัยบ้านก้านเหลือง มีต้นทุนรวม เป็นเงิน 1,614,103.23 บาท เมื่อพิจารณาแยกตามองค์ประกอบของต้นทุน พบว่า มีต้นทุนค่าแรงสูงสุด คิดเป็นร้อยละ 49.04 ของต้นทุนรวม รองลงมาคือ ต้นทุนค่าวัสดุ คิดเป็นร้อยละ 43.89 และต้นทุนค่าลงทุนเป็นต้นทุนที่ต่ำที่สุด คิดเป็นร้อยละ 7.07 อัตราส่วนต้นทุนค่าแรง ต่อต้นทุนค่าวัสดุ ต่อต้นทุนค่าลงทุน เท่ากับ 6.94 : 6.21 : 1

2. สถานีอนามัยบ้านโคกจาน มีต้นทุนรวม เป็นเงิน 1,312,865.07 บาท เมื่อพิจารณาแยกตามองค์ประกอบของต้นทุน พบว่า มีต้นทุนค่าวัสดุสูงสุด คิดเป็นร้อยละ 48.48 ของต้นทุนรวม รองลงมาคือ ต้นทุนค่าแรง คิดเป็นร้อยละ 43.14 และต้นทุนค่าลงทุนเป็นต้นทุนที่ต่ำที่สุด คิดเป็นร้อยละ 8.38 อัตราส่วนต้นทุนค่าแรง ต่อต้นทุนค่าวัสดุ ต่อต้นทุนค่าลงทุน เท่ากับ 5.15 : 5.79 : 1

3. สถานีอนามัยบ้านปะอ่าว มีต้นทุนรวม เป็นเงิน 1,418,404.03 บาท เมื่อพิจารณาแยกตามองค์ประกอบของต้นทุน พบว่า มีต้นทุนค่าแรงสูงสุด คิดเป็นร้อยละ 49.02 ของต้นทุนรวม รองลงมาคือ ต้นทุนค่าวัสดุ คิดเป็นร้อยละ 39.15 และต้นทุนค่าลงทุนเป็นต้นทุนที่ต่ำที่สุด คิดเป็นร้อยละ 11.83 อัตราส่วนต้นทุนค่าแรง ต่อต้นทุนค่าวัสดุ ต่อต้นทุนค่าลงทุน เท่ากับ 4.14 : 3.31 : 1

4. สถานีอนามัยบ้านยางเอือด มีต้นทุนรวม เป็นเงิน 1,486,035.48 บาท เมื่อพิจารณาแยกตามองค์ประกอบของต้นทุน พบว่า มีต้นทุนค่าแรงสูงสุด คิดเป็นร้อยละ 48.84 ของต้นทุนรวม รองลงมาคือ ต้นทุนค่าวัสดุ คิดเป็นร้อยละ 42.45 และต้นทุนค่าลงทุนเป็นต้นทุนที่ต่ำที่สุด คิดเป็นร้อยละ 8.71 อัตราส่วนต้นทุนค่าแรง ต่อต้นทุนค่าวัสดุ ต่อต้นทุนค่าลงทุน เท่ากับ 5.61 : 4.87 : 1

5. สถานีอนามัยบ้านหนองนกเจ้า มีต้นทุนรวม เป็นเงิน 1,630,837.52 บาท เมื่อพิจารณาแยกตามองค์ประกอบของต้นทุน พบว่า มีต้นทุนค่าแรงสูงสุด คิดเป็นร้อยละ 53.23 ของต้นทุนรวมรองลงมาคือ ต้นทุนค่าวัสดุ คิดเป็นร้อยละ 41.17 และต้นทุนค่าลงทุนเป็นต้นทุนที่ต่ำที่สุด คิดเป็นร้อยละ 5.60 อัตราส่วนต้นทุนค่าแรง ต่อต้นทุนค่าวัสดุ ต่อต้นทุนค่าลงทุน เท่ากับ 9.51 : 7.35 : 1

6. สถานีอนามัยบ้านหนองหัวหมู มีต้นทุนรวม เป็นเงิน 1,373,468.92 บาท เมื่อพิจารณาแยกตามองค์ประกอบของต้นทุน พบว่า มีต้นทุนค่าแรงสูงสุด คิดเป็นร้อยละ 51.36 ของต้นทุนรวมรองลงมาคือ ต้นทุนค่าวัสดุ คิดเป็นร้อยละ 44.14 และต้นทุนค่าลงทุนเป็นต้นทุนที่ต่ำที่สุด คิดเป็นร้อยละ 4.50 อัตราส่วนต้นทุนค่าแรง ต่อต้นทุนค่าวัสดุ ต่อต้นทุนค่าลงทุนเท่ากับ 11.41 : 9.81 : 1

7. สถานีอนามัยบ้านหนองไธ มีต้นทุนรวม เป็นเงิน 1,371,975.47 บาท เมื่อพิจารณาแยกตามองค์ประกอบของต้นทุน พบว่า มีต้นทุนค่าแรงสูงสุด คิดเป็นร้อยละ 58.05 ของต้นทุนรวม

รองลงมาคือ ต้นทุนค่าวัสดุ คิดเป็นร้อยละ 32.39 และต้นทุนค่าลงทุนเป็นต้นทุนที่ต่ำที่สุด คิดเป็นร้อยละ 9.56 อัตราส่วนต้นทุนค่าแรง ต่อต้นทุนค่าวัสดุ ต่อต้นทุนค่าลงทุน เท่ากับ 6.07 : 3.39 : 1

8. สถานีอนามัยบ้านหัวช้าง มีต้นทุนรวม เป็นเงิน 1,350,243.27 บาท เมื่อพิจารณาแยกตามองค์ประกอบของต้นทุน พบว่า มีต้นทุนค่าแรงสูงที่สุด คิดเป็นร้อยละ 58.42 ของต้นทุนรวม รองลงมาคือ ต้นทุนค่าวัสดุ คิดเป็นร้อยละ 33.51 และต้นทุนค่าลงทุนเป็นต้นทุนที่ต่ำที่สุด คิดเป็นร้อยละ 8.07 อัตราส่วนต้นทุนค่าแรง ต่อต้นทุนค่าวัสดุ ต่อต้นทุนค่าลงทุน เท่ากับ 7.24 : 4.15 : 1

9. สถานีอนามัยบ้านอิหล่า มีต้นทุนรวม เป็นเงิน 1,599,995.80 บาท เมื่อพิจารณาแยกตามองค์ประกอบของต้นทุน พบว่า มีต้นทุนค่าแรงสูงที่สุด คิดเป็นร้อยละ 54.59 ของต้นทุนรวม รองลงมาคือ ต้นทุนค่าวัสดุ คิดเป็นร้อยละ 37.44 และต้นทุนค่าลงทุนเป็นต้นทุนที่ต่ำที่สุด คิดเป็นร้อยละ 7.97 อัตราส่วนต้นทุนค่าแรง ต่อต้นทุนค่าวัสดุ ต่อต้นทุนค่าลงทุน เท่ากับ 6.85 : 4.7 : 1

เมื่อพิจารณาค่าเฉลี่ยต้นทุนรวมของสถานีอนามัยประเภทPCUหลัก เป็นเงิน 13,157,928.79 บาท และเมื่อแยกองค์ประกอบต้นทุนพบว่า ค่าเฉลี่ยต้นทุนค่าแรงสูงที่สุด คิดเป็นร้อยละ 51.76 ของค่าเฉลี่ยต้นทุนรวม รองลงมาคือ ค่าเฉลี่ยต้นทุนค่าวัสดุและต้นทุนค่าลงทุน คิดเป็นร้อยละ 40.31 และ 7.93 ตามลำดับ อัตราส่วนต้นทุนค่าแรง ต่อต้นทุนค่าวัสดุ ต่อต้นทุนค่าลงทุน เท่ากับ 6.53 : 5.08 : 1

สถานีอนามัยประเภท PCU เครือข่าย

1. สถานีอนามัยบ้านชะยูง มีต้นทุนรวม เป็นเงิน 1,143,303.24 บาท เมื่อพิจารณาแยกตามองค์ประกอบของต้นทุน พบว่า มีต้นทุนค่าแรงสูงที่สุด คิดเป็นร้อยละ 51.70 ของต้นทุนรวม รองลงมาคือ ต้นทุนค่าวัสดุ คิดเป็นร้อยละ 35.32 และต้นทุนค่าลงทุนเป็นต้นทุนที่ต่ำที่สุด คิดเป็นร้อยละ 12.98 อัตราส่วนต้นทุนค่าแรง ต่อต้นทุนค่าวัสดุ ต่อต้นทุนค่าลงทุน เท่ากับ 3.98 : 2.72 : 1

2. สถานีอนามัยบ้านแซ่ มีต้นทุนรวม เป็นเงิน 1,098,094.46 บาท เมื่อพิจารณาแยกตามองค์ประกอบของต้นทุน พบว่า มีต้นทุนค่าแรงสูงที่สุด คิดเป็นร้อยละ 58.75 ของต้นทุนรวม รองลงมาคือ ต้นทุนค่าวัสดุ คิดเป็นร้อยละ 28.86 และต้นทุนค่าลงทุนเป็นต้นทุนที่ต่ำที่สุด คิดเป็นร้อยละ 12.39 อัตราส่วนต้นทุนค่าแรง ต่อต้นทุนค่าวัสดุ ต่อต้นทุนค่าลงทุน เท่ากับ 4.74 : 2.33 : 1

3. สถานีอนามัยบ้านโคกหล่าม มีต้นทุนรวม เป็นเงิน 1,066,363.76 บาท เมื่อพิจารณาแยกตามองค์ประกอบของต้นทุน พบว่า มีต้นทุนค่าแรงสูงที่สุด คิดเป็นร้อยละ 57.93 ของต้นทุนรวม รองลงมาคือ ต้นทุนค่าวัสดุ คิดเป็นร้อยละ 38.34 และต้นทุนค่าลงทุนเป็นต้นทุนที่ต่ำที่สุด คิดเป็นร้อยละ 3.73 อัตราส่วนต้นทุนค่าแรง ต่อต้นทุนค่าวัสดุ ต่อต้นทุนค่าลงทุน เท่ากับ 15.53 : 10.28 : 1

4. สถานีอนามัยบ้านตาเกษ มีต้นทุนรวม เป็นเงิน 1,487,174.82 บาท เมื่อพิจารณาแยกตามองค์ประกอบของต้นทุน พบว่า มีต้นทุนค่าแรงสูงที่สุด คิดเป็นร้อยละ 67.50 ของต้นทุนรวม

12. สถานีอนามัยบ้านอ้อมแก้ว มีต้นทุนรวม เป็นเงิน 981,866 บาท เมื่อพิจารณาแยกตามองค์ประกอบของต้นทุน พบว่า มีต้นทุนค่าแรงสูงที่สุด คิดเป็นร้อยละ 50.98 ของต้นทุนรวม รองลงมาคือ ต้นทุนค่าวัสดุ คิดเป็นร้อยละ 34.23 และต้นทุนค่าลงทุนเป็นต้นทุนที่ต่ำที่สุด คิดเป็นร้อยละ 14.79 อัตราส่วนต้นทุนค่าแรง ต่อต้นทุนค่าวัสดุ ต่อต้นทุนค่าลงทุน เท่ากับ 3.45 : 2.31 : 1

เมื่อพิจารณาค่าเฉลี่ยต้นทุนรวมของสถานีอนามัยประเภท PCU เครื่องข่าย เป็นเงิน 13,879,632.59 บาท และเมื่อแยกองค์ประกอบต้นทุนพบว่า ค่าเฉลี่ยต้นทุนค่าแรงสูงที่สุด คิดเป็นร้อยละ 54.35 ของค่าเฉลี่ยต้นทุนรวม รองลงมาคือ ค่าเฉลี่ยต้นทุนค่าวัสดุและต้นทุนค่าลงทุน คิดเป็นร้อยละ 34.76 และ 10.89 ตามลำดับ อัตราส่วนต้นทุนค่าแรง ต่อต้นทุนค่าวัสดุ ต่อต้นทุนค่าลงทุน เท่ากับ 4.99 : 3.19 : 1

โดยเมื่อพิจารณาค่าเฉลี่ยต้นทุนรวมของสถานีอนามัย สังกัดสำนักงานสาธารณสุขอำเภอ อุทุมพรพิสัยทุกแห่ง เป็นเงิน 27,037,561.38 บาท และเมื่อแยกองค์ประกอบต้นทุนพบว่า ค่าเฉลี่ยต้นทุนค่าแรงสูงที่สุด คิดเป็นร้อยละ 53.09 ของค่าเฉลี่ยต้นทุนรวม รองลงมาคือ ค่าเฉลี่ยต้นทุนค่าวัสดุและต้นทุนค่าลงทุน คิดเป็นร้อยละ 37.46 และ 9.45 ตามลำดับ อัตราส่วนต้นทุนค่าแรง ต่อต้นทุนค่าวัสดุ ต่อต้นทุนค่าลงทุน เท่ากับ 5.62 : 3.96 : 1 (ตารางที่ 4.2)

ตารางที่ 4.2 แสดงจำนวน (บาท) ร้อยละค่าเฉลี่ยของต้นทุนค่าแรง (Labour Cost) ต้นทุนค่าวัสดุ (Material Cost) ต้นทุนค่าลงทุน (Capital Cost) และต้นทุนรวม (Full Cost) ของสถานีอนามัย สังกัดสำนักงานสาธารณสุขอำเภออุทุมพรพิสัย จังหวัดศรีสะเกษ ปีงบประมาณ 2548

สถานีอนามัย	ต้นทุนค่าแรง		ต้นทุนค่าวัสดุ		ต้นทุนค่าลงทุน		ต้นทุนรวม
	จำนวน(บาท)	ร้อยละ	จำนวน(บาท)	ร้อยละ	จำนวน(บาท)	ร้อยละ	จำนวน (บาท)
ประเภท PCU หลัก							
บ้านก้านเหลือง	791,532.85	49.04	708,444.88	43.89	114,125.50	7.07	1,614,103.23
บ้านโคกจาน	566,354.85	43.14	636,427.22	48.48	110,083.00	8.38	1,312,865.07
บ้านปะอาว	695,278.85	49.02	555,300.98	39.15	167,824.20	11.83	1,418,404.03
บ้านยางเอือด	725,833.80	48.84	630,754.08	42.45	129,447.60	8.71	1,486,035.48
บ้านหนองนกเจ้า	868,115.80	53.23	671,381.72	41.17	91,340.00	5.60	1,630,837.52
บ้านหนองหัวหมู	705,400.85	51.36	606,313.07	44.14	61,755.00	4.50	1,373,468.92
บ้านหนองไฮ	796,435.85	58.05	444,384.62	32.39	131,155.00	9.56	1,371,975.47
บ้านหัวช้าง	788,850.85	58.42	452,401.42	33.51	108,991.00	8.07	1,350,243.27
บ้านอีหล้า	873,390.80	54.59	598,988.50	37.44	127,616.50	7.97	1,599,995.80
รวม	6,811,194.50	51.76	5,304,396.49	40.31	1,042,337.80	7.93	13,157,928.79
ค่าเฉลี่ย (x)	756,799.39	51.76	589,377.39	40.31	115,815.31	7.93	1,461,992.09

ตารางที่ 4.2 (ต่อ)

สถานีนอนามัย	ต้นทุนค่าแรง		ต้นทุนค่าวัสดุ		ต้นทุนค่าลงทุน		ต้นทุนรวม จำนวน (บาท)
	จำนวน(บาท)	ร้อยละ	จำนวน(บาท)	ร้อยละ	จำนวน(บาท)	ร้อยละ	
ประเภท PCU							
เครือข่าย							
บ้านชะยูง	591,169.90	51.70	403,765.34	35.32	148,368.00	12.98	1,143,303.24
บ้านแซ้	645,186.85	58.75	316,885.61	28.86	136,022.00	12.39	1,098,094.46
บ้านโคกหล่าม	617,776.16	57.93	408,867.60	38.34	39,720.00	3.73	1,066,363.76
บ้านดาเกย	1,003,876.80	67.50	371,966.47	25.01	111,331.55	7.49	1,487,174.82
บ้านदै	669,073.85	58.71	323,107.40	28.35	147,418.60	12.94	1,139,599.85
บ้านทุ่งไผ่	690,034.85	56.62	399,527.03	32.78	129,250.00	10.60	1,218,811.88
บ้านน้ำท่วม	564,759.90	50.33	433,489.49	38.63	123,941.35	11.04	1,122,190.74
บ้านโนนแดน	531,319.90	45.31	540,205.20	46.07	101,072.60	8.62	1,172,597.70
บ้านพงพรด	589,874.85	55.51	359,236.66	33.81	113,460.00	10.68	1,062,571.51
บ้านโพธิ์ชัย	622,311.85	44.77	566,694.16	40.77	201,107.00	14.46	1,390,113.01
บ้านหนองแคน	517,483.90	51.91	364,484.42	36.56	114,977.00	11.53	996,945.32
บ้านอ้อมแก้ว	500,566.90	50.98	336,113.40	34.23	145,186.00	14.79	981,866.30
รวม	7,543,435.71	54.35	4,824,342.78	34.76	1,511,854.10	10.89	13,879,632.59
ค่าเฉลี่ย (\bar{x})	628,619.64	54.35	402,028.57	34.76	125,987.84	10.89	1,156,636.05
รวมทั้งหมด	14,354,630.21	53.09	10,128,739.27	37.46	2,554,191.90	9.45	27,037,561.38
ค่าเฉลี่ย (\bar{x})	683,553.82	53.09	482,320.92	37.46	121,628.19	9.45	1,287,502.93

ส่วนที่ 3 ต้นทุนรวมทางตรง (Total Direct Cost) และต้นทุนรวม (Full Cost) จำแนกตามกิจกรรมของสถานีนอนามัย

3.1 ต้นทุนค่าแรง (Labour Cost) ต้นทุนค่าวัสดุ (Material Cost) ต้นทุนค่าลงทุน (Capital Cost) และต้นทุนรวมทางตรง (Total Direct Cost) จำแนกตามกิจกรรมของสถานีนอนามัยสังกัดสำนักงานสาธารณสุขอำเภออุทุมพรพิสัย จังหวัดศรีสะเกษ ปีงบประมาณ 2548

พิจารณาองค์ประกอบต้นทุนจำแนกตามกิจกรรมของสถานีนอนามัย

ต้นทุนค่าแรง เมื่อจำแนกตามกิจกรรม พบว่า กิจกรรมรักษาพยาบาลมีต้นทุนค่าแรงสูงที่สุดเป็นเงิน 3,601,560.23 บาท คิดเป็นร้อยละ 25.09 ของต้นทุนค่าแรงทั้งหมด (14,354,630.21 บาท) รองลงมาคือกิจกรรมบริหารทั่วไปเป็นเงิน 1,809,760.33 บาท คิดเป็นร้อยละ 12.61 และกิจกรรมที่มีต้นทุนค่าแรงต่ำที่สุดคือ กิจกรรมทันตสาธารณสุขเป็นเงิน 454,004.78 บาท คิดเป็นร้อยละ 3.16

ต้นทุนค่าวัสดุ เมื่อจำแนกตามกิจกรรม พบว่า กิจกรรมรักษาพยาบาลมีต้นทุนค่าวัสดุสูงที่สุดเป็นเงิน 3,450,558.28 บาท คิดเป็นร้อยละ 34.07 ของต้นทุนค่าวัสดุทั้งหมด (10,128,739.27 บาท) รองลงมาคือกิจกรรมบริหารทั่วไปเป็นเงิน 2,701,774.82 บาท คิดเป็นร้อยละ 26.67 และกิจกรรมที่มีต้นทุนค่าวัสดุต่ำที่สุดคือ กิจกรรมสุศึกษาเป็นเงิน 51,256 บาท คิดเป็นร้อยละ 0.51

ต้นทุนค่าลงทุน เมื่อจำแนกตามกิจกรรม พบว่า กิจกรรมรักษาพยาบาลมีต้นทุนค่าลงทุนสูงที่สุดเป็นเงิน 521,280.06 บาท คิดเป็นร้อยละ 20.41 ของต้นทุนค่าลงทุนทั้งหมด (2,554,191.90 บาท) รองลงมาคือกิจกรรมบริหารทั่วไปเป็นเงิน 475,806.57 บาท คิดเป็นร้อยละ 18.63 และกิจกรรมที่มีต้นทุนค่าลงทุนต่ำที่สุดคือ กิจกรรมการเยี่ยมบ้านเป็นเงิน 62,605.96 บาท คิดเป็นร้อยละ 2.45

เมื่อพิจารณาต้นทุนรวมทางตรงพบว่า กิจกรรมรักษาพยาบาลมีต้นทุนรวมทางตรงสูงที่สุดเป็นเงิน 7,573,398.57 บาท คิดเป็นร้อยละ 28.01 ของต้นทุนรวมทางตรงทั้งหมด (27,037,561.38 บาท) รองลงมาคือกิจกรรมบริหารทั่วไปเป็นเงิน 4,987,341.72 บาท คิดเป็นร้อยละ 18.45 และกิจกรรมที่มีต้นทุนรวมทางตรงต่ำที่สุดคือ กิจกรรมทันตสาธารณสุขเป็นเงิน 715,980.28 บาท คิดเป็นร้อยละ 2.65 (ตารางที่ 4.3)

ตารางที่ 4.3 แสดงจำนวน (บาท) ร้อยละของต้นทุนค่าแรง (Labour Cost) ต้นทุนค่าวัสดุ (Material Cost) ต้นทุนค่าลงทุน (Capital Cost) และต้นทุนทางตรง (Total Direct Cost) จำแนกตามกิจกรรมของสถานอนามัย สังกัดสำนักงานสาธารณสุขอำเภออุทุมพรพิสัย จังหวัดศรีสะเกษ ปีงบประมาณ 2548

กิจกรรม	ต้นทุนค่าแรง		ต้นทุนค่าวัสดุ		ต้นทุนค่าลงทุน		ต้นทุนรวมทางตรง	
	จำนวน (บาท)	ร้อยละ	จำนวน (บาท)	ร้อยละ	จำนวน (บาท)	ร้อยละ	จำนวน (บาท)	ร้อยละ
รายงานทุกประเภท	1,273,072.76	8.87	198,880.00	1.96	314,578.06	12.32	1,786,530.82	6.61
บริหารทั่วไป	1,809,760.33	12.61	2,701,774.82	26.67	475,806.57	18.63	4,987,341.72	18.45
รักษาพยาบาล	3,601,560.23	25.09	3,450,558.28	34.07	521,280.06	20.41	7,573,398.57	28.01
อนามัยแม่และเด็ก	810,767.89	5.65	89,833.10	0.89	174,796.34	6.84	1,075,397.33	3.98
วางแผนครอบครัว	821,818.93	5.73	126,569.40	1.25	133,078.57	5.21	1,081,466.90	4.00
สร้างเสริมภูมิคุ้มกันโรค	675,798.03	4.70	467,964.60	4.62	155,320.87	6.08	1,299,083.50	4.80
ทันตสาธารณสุข	454,004.78	3.16	88,155.23	0.87	173,820.27	6.80	715,980.28	2.65
อนามัยโรงเรียน	661,425.36	4.60	154,428.84	1.52	63,739.58	2.50	879,593.78	3.25
สุศึกษา	1,123,269.97	7.83	51,256.00	0.51	200,678.95	7.86	1,375,204.92	5.09
สาธารณสุขมูลฐาน	887,294.85	6.18	2,230,000.00	22.02	75,365.15	2.95	3,192,660.00	11.80
ควบคุมและป้องกันโรค	1,169,604.93	8.15	492,660.00	4.86	203,121.52	7.95	1,865,386.45	6.90
การเยี่ยมบ้าน	1,066,252.15	7.43	76,659.00	0.76	62,605.96	2.45	1,205,517.11	4.46
รวม	14,354,630.21	100.00	10,128,739.27	100.00	2,554,191.90	100.00	27,037,561.38	100.00

เมื่อพิจารณาแยกองค์ประกอบของต้นทุน แยกตามประเภทของสถานีนามัย พบว่า

ประเภท PCU หลัก

1. สถานีนามัยบ้านก้านเหลือง

ต้นทุนค่าแรง เมื่อจำแนกตามกิจกรรม พบว่า กิจกรรมรักษาพยาบาลมีต้นทุนค่าแรงสูงที่สุด เป็นเงิน 244,408.43 บาท คิดเป็นร้อยละ 30.88 ของต้นทุนค่าแรงทั้งหมด (791,532.85 บาท) รองลงมาคือกิจกรรมทันตสาธารณสุขเป็นเงิน 112,184.04 บาท คิดเป็นร้อยละ 14.17 และกิจกรรมที่มีต้นทุนค่าแรงต่ำที่สุดคือ กิจกรรมสร้างเสริมภูมิคุ้มกัน โรคเป็นเงิน 10,136.52 บาท คิดเป็นร้อยละ 1.28

ต้นทุนค่าวัสดุ เมื่อจำแนกตามกิจกรรม พบว่า กิจกรรมรักษาพยาบาลมีต้นทุนค่าวัสดุสูงที่สุดเป็นเงิน 275,487.78 บาท คิดเป็นร้อยละ 38.89 ของต้นทุนค่าวัสดุทั้งหมด (708,444.88 บาท) รองลงมาคือกิจกรรมสาธารณสุขมูลฐานเป็นเงิน 140,000 บาท คิดเป็นร้อยละ 19.76 และกิจกรรมที่มีต้นทุนค่าวัสดุต่ำที่สุดคือ กิจกรรมสุขศึกษาเป็นเงิน 1,742 บาท คิดเป็นร้อยละ 0.25

ต้นทุนค่าลงทุน เมื่อจำแนกตามกิจกรรม พบว่า กิจกรรมบริหารทั่วไปมีต้นทุนค่าลงทุนสูงที่สุดเป็นเงิน 36,295.35 บาท คิดเป็นร้อยละ 31.80 ของต้นทุนค่าลงทุนทั้งหมด (114,125.50 บาท) รองลงมาคือกิจกรรมสุขศึกษาเป็นเงิน 17,561.22 บาท คิดเป็นร้อยละ 15.39 และกิจกรรมที่มีต้นทุนค่าลงทุนต่ำที่สุดคือ กิจกรรมอนามัยโรงเรียนและกิจกรรมการเยี่ยมบ้านซึ่งเท่ากันเป็นเงิน 2,590.96 บาท คิดเป็นร้อยละ 2.27

เมื่อพิจารณาด้านทุนรวมทางตรงพบว่า กิจกรรมรักษาพยาบาลมีต้นทุนรวมทางตรงสูงที่สุด เป็นเงิน 535,120.79 บาท คิดเป็นร้อยละ 33.15 ของต้นทุนรวมทางตรงทั้งหมด (1,614,103.23 บาท) รองลงมาคือกิจกรรมบริหารทั่วไปเป็นเงิน 218,653.50 บาท คิดเป็นร้อยละ 13.55 และกิจกรรมที่มีต้นทุนรวมทางตรงต่ำที่สุดคือ กิจกรรมอนามัยแม่และเด็กเป็นเงิน 35,859.53 บาท คิดเป็นร้อยละ 2.22 (ตารางที่ 4.4)

ตารางที่ 4.4 แสดงจำนวน (บาท) ร้อยละของต้นทุนค่าแรง (Labour Cost) ต้นทุนค่าวัสดุ (Material Cost) ต้นทุนค่าลงทุน (Capital Cost) และต้นทุนทางตรง (Total Direct Cost) จำแนกตามกิจกรรมของสถานีนามัยบ้านก้านเหลือง ปีงบประมาณ 2548

กิจกรรม	ต้นทุนค่าแรง		ต้นทุนค่าวัสดุ		ต้นทุนค่าลงทุน		ต้นทุนรวมทางตรง	
	จำนวน (บาท)	ร้อยละ	จำนวน (บาท)	ร้อยละ	จำนวน (บาท)	ร้อยละ	จำนวน (บาท)	ร้อยละ
รายงานทุกประเภท	55,477.62	7.01	13,750.00	1.94	6,761.91	5.92	75,989.53	4.71
บริหารทั่วไป	60,469.15	7.64	121,889.00	17.21	36,295.35	31.80	218,653.50	13.55
รักษาพยาบาล	244,408.43	30.88	275,487.78	38.89	15,224.58	13.34	535,120.79	33.15
อนามัยแม่และเด็ก	21,842.55	2.76	10,130.54	1.43	3,886.44	3.41	35,859.53	2.22
วางแผนครอบครัว	23,695.75	2.99	8,021.00	1.13	5,181.91	4.54	36,898.66	2.29
สร้างเสริมภูมิคุ้มกันโรค	10,136.52	1.28	32,533.16	4.59	3,886.44	3.41	46,556.12	2.88
ทันตสาธารณสุข	112,184.04	14.17	10,136.00	1.43	7,772.87	6.81	130,092.91	8.06
อนามัยโรงเรียน	27,035.43	3.42	48,615.40	6.86	2,590.96	2.27	78,241.79	4.85
สุศึกษา	74,548.17	9.42	1,742.00	0.25	17,561.22	15.39	93,851.39	5.81
สาธารณสุขมูลฐาน	51,091.17	6.45	140,000.00	19.76	7,781.91	6.82	198,873.08	12.32
ควบคุมและป้องกันโรค	38,459.40	4.86	40,340.00	5.69	4,590.95	4.02	83,390.35	5.17
การเยี่ยมบ้าน	72,184.62	9.12	5,800.00	0.82	2,590.96	2.27	80,575.58	4.99
รวม	791,532.85	100.00	708,444.88	100.00	114,125.50	100.00	1,614,103.23	100.00

2. สถานีนามัยบ้านโคกจาน

ต้นทุนค่าแรง เมื่อจำแนกตามกิจกรรม พบว่า กิจกรรมรักษาพยาบาลมีต้นทุนค่าแรงสูงที่สุดเป็นเงิน 150,033.47 บาท คิดเป็นร้อยละ 26.49 ของต้นทุนค่าแรงทั้งหมด (566,354.85 บาท) รองลงมาคือกิจกรรมทันตสาธารณสุขเป็นเงิน 91,154.99 บาท คิดเป็นร้อยละ 16.10 และกิจกรรมที่มีต้นทุนค่าแรงต่ำที่สุดคือ กิจกรรมวางแผนครอบครัวเป็นเงิน 25,982.67 บาท คิดเป็นร้อยละ 4.59

ต้นทุนค่าวัสดุ เมื่อจำแนกตามกิจกรรม พบว่า กิจกรรมรักษาพยาบาลมีต้นทุนค่าวัสดุสูงที่สุดเป็นเงิน 272,139.75 บาท คิดเป็นร้อยละ 42.76 ของต้นทุนค่าวัสดุทั้งหมด (636,427.22 บาท) รองลงมาคือกิจกรรมบริหารทั่วไปเป็นเงิน 122,799 บาท คิดเป็นร้อยละ 19.30 และกิจกรรมที่มีต้นทุนค่าวัสดุต่ำที่สุดคือ กิจกรรมการเยี่ยมบ้านเป็นเงิน 3,520 บาท คิดเป็นร้อยละ 0.55

ต้นทุนค่าลงทุน เมื่อจำแนกตามกิจกรรม พบว่า กิจกรรมบริหารทั่วไปมีต้นทุนค่าลงทุนสูงที่สุดเป็นเงิน 49,582 บาท คิดเป็นร้อยละ 45.04 ของต้นทุนค่าลงทุนทั้งหมด (110,083 บาท) รองลงมาคือกิจกรรมสุศึกษาเป็นเงิน 17,561.22 บาท คิดเป็นร้อยละ 15.39 และกิจกรรมที่มีต้นทุน

ค่าลงทุนต่ำที่สุดคือ กิจกรรมอนามัยโรงเรียน กิจกรรมควบคุมและป้องกันโรค และกิจกรรมการเชื่อมบ้านซึ่งเท่ากันเป็นเงิน 1,875 บาท คิดเป็นร้อยละ 1.70

เมื่อพิจารณาด้านทุนรวมทางตรงพบว่า กิจกรรมรักษาพยาบาลมีต้นทุนรวมทางตรงสูงที่สุดเป็นเงิน 436,569.22 บาท คิดเป็นร้อยละ 33.25 ของต้นทุนรวมทางตรงทั้งหมด (1,312,865.07 บาท) รองลงมาคือกิจกรรมบริหารทั่วไปเป็นเงิน 218,002.38 บาท คิดเป็นร้อยละ 16.61 และกิจกรรมที่มีต้นทุนรวมทางตรงต่ำที่สุดคือ กิจกรรมสุขศึกษาเป็นเงิน 38,632.13 บาท คิดเป็นร้อยละ 2.94 (ตารางที่ 4.5)

ตารางที่ 4.5 แสดงจำนวน (บาท) ร้อยละของต้นทุนค่าแรง (Labour Cost) ต้นทุนค่าวัสดุ (Material Cost) ต้นทุนค่าลงทุน (Capital Cost) และต้นทุนทางตรง (Total Direct Cost) จำแนกตามกิจกรรมของสถานอนามัยบ้านโคกจาน ปีงบประมาณ 2548

กิจกรรม	ต้นทุนค่าแรง		ต้นทุนค่าวัสดุ		ต้นทุนค่าลงทุน		ต้นทุนรวมทางตรง	
	จำนวน (บาท)	ร้อยละ	จำนวน (บาท)	ร้อยละ	จำนวน (บาท)	ร้อยละ	จำนวน (บาท)	ร้อยละ
รายงานทุกประเภท	32,908.44	5.81	6,010.00	0.94	5,098.00	4.63	44,016.44	3.35
บริหารทั่วไป	45,621.38	8.06	122,799.00	19.30	49,582.00	45.04	218,002.38	16.61
รักษาพยาบาล	150,033.47	26.49	272,139.75	42.76	14,396.00	13.08	436,569.22	33.25
อนามัยแม่และเด็ก	36,586.19	6.46	7,645.00	1.20	6,750.00	6.13	50,981.19	3.88
วางแผนครอบครัว	25,982.67	4.59	10,385.00	1.63	5,625.00	5.11	41,992.67	3.20
สร้างเสริมภูมิคุ้มกันโรค	23,694.81	4.18	36,813.24	5.78	3,750.00	3.41	64,258.05	4.89
ทันตสาธารณสุข	91,154.99	16.10	25,323.23	3.98	7,500.00	6.81	123,978.22	9.44
อนามัยโรงเรียน	30,984.47	5.47	7,860.00	1.24	1,875.00	1.70	40,719.47	3.10
สุขศึกษา	26,905.13	4.75	3,720.00	0.59	8,007.00	7.28	38,632.13	2.94
สาธารณสุขมูลฐาน	42,811.09	7.56	100,000.00	15.71	3,750.00	3.41	146,561.09	11.16
ควบคุมและป้องกันโรค	31,054.87	5.48	40,212.00	6.32	1,875.00	1.70	73,141.87	5.58
การเชื่อมบ้าน	28,617.34	5.05	3,520.00	0.55	1,875.00	1.70	34,012.34	2.60
รวม	566,354.85	100.00	636,427.22	100.00	110,083.00	100.00	1,312,865.07	100.00

3. สถานอนามัยบ้านปะอ่าว

ต้นทุนค่าแรง เมื่อจำแนกตามกิจกรรม พบว่า กิจกรรมรักษาพยาบาลมีต้นทุนค่าแรงสูงที่สุดเป็นเงิน 238,954.65 บาท คิดเป็นร้อยละ 34.37 ของต้นทุนค่าแรงทั้งหมด (695,278.84 บาท) รองลงมาคือกิจกรรมบริหารทั่วไปเป็นเงิน 71,512.61 บาท คิดเป็นร้อยละ 10.29 และกิจกรรมที่มีต้นทุนค่าแรงต่ำที่สุดคือ กิจกรรมทันตสาธารณสุขเป็นเงิน 17,243.83 บาท คิดเป็นร้อยละ 2.48

ต้นทุนค่าวัสดุ เมื่อจำแนกตามกิจกรรม พบว่า กิจกรรมรักษาพยาบาลมีต้นทุนค่าวัสดุสูงที่สุดเป็นเงิน 235,800.66 บาท คิดเป็นร้อยละ 42.46 ของต้นทุนค่าวัสดุทั้งหมด (555,300.98 บาท) รองลงมาคือกิจกรรมสาธารณสุขมูลฐานเป็นเงิน 140,000 บาท คิดเป็นร้อยละ 25.20 และกิจกรรมที่มีต้นทุนค่าวัสดุต่ำที่สุดคือ กิจกรรมสุขศึกษาเป็นเงิน 1,660 บาท คิดเป็นร้อยละ 0.30

ต้นทุนค่าลงทุน เมื่อจำแนกตามกิจกรรม พบว่า กิจกรรมรักษาพยาบาลมีต้นทุนค่าลงทุนสูงที่สุดเป็นเงิน 35,516.22 บาท คิดเป็นร้อยละ 21.16 ของต้นทุนค่าลงทุนทั้งหมด (167,824.21 บาท) รองลงมาคือกิจกรรมรายงานทุกประเภทเป็นเงิน 26,078.33 บาท คิดเป็นร้อยละ 15.54 และกิจกรรมที่มีต้นทุนค่าลงทุนต่ำที่สุดคือ กิจกรรมการเยี่ยมบ้านเป็นเงิน 5,067.57 บาท คิดเป็นร้อยละ 3.02

เมื่อพิจารณาต้นทุนรวมทางตรงพบว่า กิจกรรมรักษาพยาบาลมีต้นทุนรวมทางตรงสูงที่สุดเป็นเงิน 510,271.53 บาท คิดเป็นร้อยละ 35.98 ของต้นทุนรวมทางตรงทั้งหมด (1,418,404.03 บาท) รองลงมาคือกิจกรรมบริหารทั่วไปเป็นเงิน 200,380.75 บาท คิดเป็นร้อยละ 14.13 และกิจกรรมที่มีต้นทุนรวมทางตรงต่ำที่สุดคือ กิจกรรมทันตสาธารณสุขเป็นเงิน 30,778.96 บาท คิดเป็นร้อยละ 2.17 (ตารางที่ 4.6)

ตารางที่ 4.6 แสดงจำนวน (บาท) ร้อยละของต้นทุนค่าแรง (Labour Cost) ต้นทุนค่าวัสดุ (Material Cost) ต้นทุนค่าลงทุน (Capital Cost) และต้นทุนทางตรง (Total Direct Cost) จำแนกตามกิจกรรมของสถานอนามัยบ้านปะอ่าว ปังบประมาณ 2548

กิจกรรม	ต้นทุนค่าแรง		ต้นทุนค่าวัสดุ		ต้นทุนค่าลงทุน		ต้นทุนรวมทางตรง	
	จำนวน (บาท)	ร้อยละ	จำนวน (บาท)	ร้อยละ	จำนวน (บาท)	ร้อยละ	จำนวน (บาท)	ร้อยละ
รายงานทุกประเภท	54,415.99	7.83	8,200.00	1.48	26,078.33	15.54	88,694.32	6.25
บริหารทั่วไป	71,512.61	10.29	111,090.00	20.01	17,778.14	10.59	200,380.75	14.13
รักษาพยาบาล	238,954.65	34.37	235,800.66	42.46	35,516.22	21.16	510,271.53	35.98
อนามัยแม่และเด็ก	39,607.88	5.70	1,789.60	0.32	13,513.50	8.05	54,910.98	3.87
วางแผนครอบครัว	32,848.45	4.72	8,462.00	1.52	10,135.14	6.04	51,445.59	3.63
สร้างเสริมภูมิคุ้มกันโรค	33,258.25	4.78	23,302.32	4.20	10,135.14	6.04	66,695.71	4.70
ทันตสาธารณสุข	17,243.83	2.48	3,400.00	0.61	10,135.13	6.04	30,778.96	2.17
อนามัยโรงเรียน	24,905.78	3.58	2,926.40	0.53	6,756.76	4.03	34,588.94	2.44
สุขศึกษา	47,826.84	6.88	1,660.00	0.30	9,194.76	5.48	58,681.60	4.14
สาธารณสุขมูลฐาน	48,066.36	6.91	140,000.00	25.20	6,756.76	4.03	194,823.12	13.73
ควบคุมและป้องกันโรค	42,619.26	6.13	15,250.00	2.75	16,756.76	9.98	74,626.02	5.26
การเยี่ยมบ้าน	44,018.94	6.33	3,420.00	0.62	5,067.57	3.02	52,506.51	3.70
รวม	695,278.84	100.00	555,300.98	100.00	167,824.21	100.00	1,418,404.03	100.00

4. สถานีนอนามัยบ้านยางเอือด

ต้นทุนค่าแรง เมื่อจำแนกตามกิจกรรม พบว่า กิจกรรมรักษาพยาบาลมีต้นทุนค่าแรงสูงที่สุดเป็นเงิน 147,092.41 บาท คิดเป็นร้อยละ 20.26 ของต้นทุนค่าแรงทั้งหมด (725,833.63 บาท) รองลงมาคือกิจกรรมควบคุมและป้องกันโรคเป็นเงิน 80,339.63 บาท คิดเป็นร้อยละ 11.07 และกิจกรรมที่มีต้นทุนค่าแรงต่ำที่สุดคือ กิจกรรมสร้างเสริมภูมิคุ้มกันโรคเป็นเงิน 34,468.99 บาท คิดเป็นร้อยละ 4.75

ต้นทุนค่าวัสดุ เมื่อจำแนกตามกิจกรรม พบว่า กิจกรรมรักษาพยาบาลมีต้นทุนค่าวัสดุสูงที่สุดเป็นเงิน 194,024.04 บาท คิดเป็นร้อยละ 30.76 ของต้นทุนค่าวัสดุทั้งหมด (630,754.08 บาท) รองลงมาคือกิจกรรมสาธารณสุขมูลฐานเป็นเงิน 170,000 บาท คิดเป็นร้อยละ 26.95 และกิจกรรมที่มีต้นทุนค่าวัสดุต่ำที่สุดคือ กิจกรรมสุขศึกษาเป็นเงิน 4,200 บาท คิดเป็นร้อยละ 0.67

ต้นทุนค่าลงทุน เมื่อจำแนกตามกิจกรรม พบว่า กิจกรรมรายงานทุกประเภทมีต้นทุนค่าลงทุนสูงที่สุดเป็นเงิน 29,621 บาท คิดเป็นร้อยละ 22.88 ของต้นทุนค่าลงทุนทั้งหมด (129,447.60 บาท) รองลงมาคือกิจกรรมบริหารทั่วไปเป็นเงิน 28,086.60 บาท คิดเป็นร้อยละ 21.70 และกิจกรรมที่มีต้นทุนค่าลงทุนต่ำที่สุดคือ กิจกรรมการเยี่ยมบ้านเป็นเงิน 1,204 บาท คิดเป็นร้อยละ 0.93

เมื่อพิจารณาต้นทุนรวมทางตรงพบว่า กิจกรรมรักษาพยาบาลมีต้นทุนรวมทางตรงสูงที่สุดเป็นเงิน 368,206.45 บาท คิดเป็นร้อยละ 24.78 ของต้นทุนรวมทางตรงทั้งหมด (1,486,035.48 บาท) รองลงมาคือกิจกรรมบริหารทั่วไปเป็นเงิน 272,905.38 บาท คิดเป็นร้อยละ 18.36 และกิจกรรมที่มีต้นทุนรวมทางตรงต่ำที่สุดคือ กิจกรรมอนามัยแม่และเด็กเป็นเงิน 53,831.69 บาท คิดเป็นร้อยละ 3.62 (ตารางที่ 4.7)

ตารางที่ 4.7 แสดงจำนวน (บาท) ร้อยละของต้นทุนค่าแรง (Labour Cost) ต้นทุนค่าวัสดุ (Material Cost) ต้นทุนค่าลงทุน (Capital Cost) และต้นทุนทางตรง (Total Direct Cost) จำแนกตามกิจกรรมของสถานีนอนามัยบ้านยางเอือด ปีงบประมาณ 2548

กิจกรรม	ต้นทุนค่าแรง		ต้นทุนค่าวัสดุ		ต้นทุนค่าลงทุน		ต้นทุนรวมทางตรง	
	จำนวน (บาท)	ร้อยละ	จำนวน (บาท)	ร้อยละ	จำนวน (บาท)	ร้อยละ	จำนวน (บาท)	ร้อยละ
รายงานทุกประเภท	60,735.83	8.37	14,560.00	2.31	29,621.00	22.88	104,916.83	7.06
บริหารทั่วไป	76,432.78	10.53	168,386.00	26.70	28,086.60	21.70	272,905.38	18.36
รักษาพยาบาล	147,092.41	20.26	194,024.04	30.76	27,090.00	20.93	368,206.45	24.78
อนามัยแม่และเด็ก	36,495.69	5.03	6,500.00	1.03	10,836.00	8.37	53,831.69	3.62
วางแผนครอบครัว	50,304.89	6.93	8,791.00	1.39	3,010.00	2.32	62,105.89	4.18
สร้างเสริมภูมิคุ้มกันโรค	34,468.99	4.75	30,101.04	4.77	6,020.00	4.65	70,590.03	4.75
ทันตสาธารณสุข	-	-	-	-	-	-	-	-
อนามัยโรงเรียน	55,570.88	7.66	6,542.00	1.04	2,408.00	1.86	64,520.88	4.34
สุขศึกษา	72,583.38	10.00	4,200.00	0.67	7,560.00	5.84	84,343.38	5.68
สาธารณสุขมูลฐาน	53,100.19	7.31	170,000.00	26.95	2,408.00	1.86	225,508.19	15.18
ควบคุมและป้องกันโรค	80,339.63	11.07	19,200.00	3.04	11,204.00	8.66	110,743.63	7.45
การเยี่ยมบ้าน	58,709.13	8.09	8,450.00	1.34	1,204.00	0.93	68,363.13	4.60
รวม	725,833.80	100.00	630,754.08	100.00	129,447.60	100.00	1,486,035.48	100.00

5. สถานีนอนามัยบ้านหนองนกเจ้า

ต้นทุนค่าแรง เมื่อจำแนกตามกิจกรรม พบว่า กิจกรรมรักษาพยาบาลมีต้นทุนค่าแรงสูงที่สุดเป็นเงิน 237,308.34 บาท คิดเป็นร้อยละ 27.34 ของต้นทุนค่าแรงทั้งหมด (868,115.80 บาท) รองลงมาคือกิจกรรมรายงานทุกประเภทเป็นเงิน 164,917.46 บาท คิดเป็นร้อยละ 19.00 และกิจกรรมที่มีต้นทุนค่าแรงต่ำที่สุดคือ กิจกรรมวางแผนครอบครัวเป็นเงิน 17,090.59 บาท คิดเป็นร้อยละ 1.97

ต้นทุนค่าวัสดุ เมื่อจำแนกตามกิจกรรม พบว่า กิจกรรมรักษาพยาบาลมีต้นทุนค่าวัสดุสูงที่สุดเป็นเงิน 245,274.20 บาท คิดเป็นร้อยละ 36.53 ของต้นทุนค่าวัสดุทั้งหมด (671,381.72 บาท) รองลงมาคือกิจกรรมบริหารทั่วไปเป็นเงิน 219,357.52 บาท คิดเป็นร้อยละ 32.67 และกิจกรรมที่มีต้นทุนค่าวัสดุต่ำที่สุดคือ กิจกรรมสุขศึกษาเป็นเงิน 2,100 บาท คิดเป็นร้อยละ 0.31

ต้นทุนค่าลงทุน เมื่อจำแนกตามกิจกรรม พบว่า กิจกรรมรักษาพยาบาลมีต้นทุนค่าลงทุนสูงที่สุดเป็นเงิน 24,700 บาท คิดเป็นร้อยละ 27.04 ของต้นทุนค่าลงทุนทั้งหมด (91,340 บาท) รองลงมาคือกิจกรรมรายงานทุกประเภทเป็นเงิน 17,900 บาท คิดเป็นร้อยละ 19.60 และกิจกรรมที่มีต้นทุนค่า

ลงทุนต่ำที่สุดคือ กิจกรรมอนามัยโรงเรียน กิจกรรมสาธารณสุขมูลฐาน และกิจกรรมการเยี่ยมบ้าน ซึ่งเท่ากันเป็นเงิน 2,000 บาท คิดเป็นร้อยละ 2.19

เมื่อพิจารณาต้นทุนรวมทางตรงพบว่า กิจกรรมรักษาพยาบาลมีต้นทุนรวมทางตรงสูงที่สุด เป็นเงิน 507,282.54 บาท คิดเป็นร้อยละ 31.11 ของต้นทุนรวมทางตรงทั้งหมด (1,630,837.52 บาท) รองลงมาคือกิจกรรมบริหารทั่วไปเป็นเงิน 299,285.82 บาท คิดเป็นร้อยละ 18.35 และกิจกรรมที่มี ต้นทุนรวมทางตรงต่ำที่สุดคือ กิจกรรมวางแผนครอบครัวเป็นเงิน 27,295.59 บาท คิดเป็นร้อยละ 1.67 (ตารางที่ 4.8)

ตารางที่ 4.8 แสดงจำนวน (บาท) ร้อยละของต้นทุนค่าแรง (Labour Cost) ต้นทุนค่าวัสดุ (Material Cost) ต้นทุนค่าลงทุน (Capital Cost) และต้นทุนทางตรง (Total Direct Cost) จำแนกตามกิจกรรม ของสถานอนามัยบ้านหนองนกเจ้า ปิงบประมาณ 2548

กิจกรรม	ต้นทุนค่าแรง		ต้นทุนค่าวัสดุ		ต้นทุนค่าลงทุน		ต้นทุนรวมทางตรง	
	จำนวน (บาท)	ร้อยละ	จำนวน (บาท)	ร้อยละ	จำนวน (บาท)	ร้อยละ	จำนวน (บาท)	ร้อยละ
รายงานทุกประเภท	164,917.46	19.00	16,200.00	2.41	17,900.00	19.60	199,017.46	12.20
บริหารทั่วไป	71,188.30	8.20	219,357.52	32.67	8,740.00	9.57	299,285.82	18.35
รักษาพยาบาล	237,308.34	27.34	245,274.20	36.53	24,700.00	27.04	507,282.54	31.11
อนามัยแม่และเด็ก	26,472.98	3.05	4,300.00	0.64	6,000.00	6.57	36,772.98	2.25
วางแผนครอบครัว	17,090.59	1.97	6,205.00	0.93	4,000.00	4.38	27,295.59	1.67
สร้างเสริมภูมิคุ้มกันโรค	45,847.82	5.28	23,931.60	3.57	4,000.00	4.38	73,779.42	4.52
ทันตสาธารณสุข	20,470.51	2.36	2,300.00	0.34	4,000.00	4.38	26,770.51	1.64
อนามัยโรงเรียน	24,314.98	2.80	5,613.40	0.84	2,000.00	2.19	31,928.38	1.96
สุขศึกษา	52,278.02	6.02	2,100.00	0.31	4,000.00	4.38	58,378.02	3.58
สาธารณสุขมูลฐาน	58,865.95	6.78	120,000.00	17.87	2,000.00	2.19	180,865.95	11.09
ควบคุมและป้องกันโรค	115,279.59	13.28	22,600.00	3.37	12,000.00	13.13	149,879.59	9.20
การเยี่ยมบ้าน	34,081.26	3.92	3,500.00	0.52	2,000.00	2.19	39,581.26	2.43
รวม	868,115.80	100.00	671,381.72	100.00	91,340.00	100.00	1,630,837.52	100.00

6. สถานีนอนามัยบ้านหนองหัวหมู

ต้นทุนค่าแรง เมื่อจำแนกตามกิจกรรม พบว่า กิจกรรมรักษาพยาบาลมีต้นทุนค่าแรงสูงที่สุด เป็นเงิน 136,656.77 บาท คิดเป็นร้อยละ 19.37 ของต้นทุนค่าแรงทั้งหมด (705,400.85 บาท) รองลงมาคือกิจกรรมบริหารทั่วไปเป็นเงิน 127,582.68 บาท คิดเป็นร้อยละ 18.09 และกิจกรรมที่มี ต้นทุนค่าแรงต่ำที่สุดคือ กิจกรรมอนามัยแม่และเด็กเป็นเงิน 19,674.50 บาท คิดเป็นร้อยละ 2.79

ต้นทุนค่าวัสดุ เมื่อจำแนกตามกิจกรรม พบว่า กิจกรรมรักษาพยาบาลมีต้นทุนค่าวัสดุสูง ที่สุดเป็นเงิน 242,612.35 บาท คิดเป็นร้อยละ 40.01 ของต้นทุนค่าวัสดุทั้งหมด (606,313.07 บาท) รองลงมาคือกิจกรรมสาธารณสุขมูลฐานเป็นเงิน 140,000 บาท คิดเป็นร้อยละ 23.09 และกิจกรรมที่ มีต้นทุนค่าวัสดุต่ำที่สุดคือ กิจกรรมวางแผนครอบครัวเป็นเงิน 1,725 บาท คิดเป็นร้อยละ 0.28

ต้นทุนค่าลงทุน เมื่อจำแนกตามกิจกรรม พบว่า กิจกรรมรายงานทุกประเภทมีต้นทุนค่า ลงทุนสูงที่สุดเป็นเงิน 13,275 บาท คิดเป็นร้อยละ 21.50 ของต้นทุนค่าลงทุนทั้งหมด (61,755 บาท) รองลงมาคือกิจกรรมควบคุมและป้องกันโรคเป็นเงิน 11,600 บาท คิดเป็นร้อยละ 18.78 และ กิจกรรมที่มีต้นทุนค่าลงทุนต่ำที่สุดคือ กิจกรรมอนามัยโรงเรียน กิจกรรมสาธารณสุขมูลฐาน และ กิจกรรมการเชื่อมบ้านซึ่งเท่ากันเป็นเงิน 1,600 บาท คิดเป็นร้อยละ 2.59

เมื่อพิจารณาด้านทุนรวมทางตรงพบว่า กิจกรรมรักษาพยาบาลมีต้นทุนรวมทางตรงสูงที่สุด เป็นเงิน 388,769.12 บาท คิดเป็นร้อยละ 28.31 ของต้นทุนรวมทางตรงทั้งหมด (1,373,468.92 บาท) รองลงมาคือกิจกรรมบริหารทั่วไปเป็นเงิน 263,372.68 บาท คิดเป็นร้อยละ 19.18 และกิจกรรมที่มี ต้นทุนรวมทางตรงต่ำที่สุดคือ กิจกรรมอนามัยแม่และเด็กเป็นเงิน 27,174.50 บาท คิดเป็นร้อยละ 1.98 (ตารางที่ 4.9)

ตารางที่ 4.9 แสดงจำนวน (บาท) ร้อยละของต้นทุนค่าแรง (Labour Cost) ต้นทุนค่าวัสดุ (Material Cost) ต้นทุนค่าลงทุน (Capital Cost) และต้นทุนทางตรง (Total Direct Cost) จำแนกตามกิจกรรมของสถานีนามัยบ้านหนองหัวหมู ปีงบประมาณ 2548

กิจกรรม	ต้นทุนค่าแรง		ต้นทุนค่าวัสดุ		ต้นทุนค่าลงทุน		ต้นทุนรวมทางตรง	
	จำนวน (บาท)	ร้อยละ	จำนวน (บาท)	ร้อยละ	จำนวน (บาท)	ร้อยละ	จำนวน (บาท)	ร้อยละ
รายงานทุกประเภท	59,367.94	8.42	7,540.00	1.24	13,275.00	21.50	80,182.94	5.84
บริหารทั่วไป	127,582.68	18.09	128,110.00	21.13	7,680.00	12.44	263,372.68	19.18
รักษาพยาบาล	136,656.77	19.37	242,612.35	40.01	9,500.00	15.38	388,769.12	28.31
อนามัยแม่และเด็ก	19,674.50	2.79	4,300.00	0.71	3,200.00	5.18	27,174.50	1.98
วางแผนครอบครัว	45,107.28	6.39	1,725.00	0.28	3,200.00	5.18	50,032.28	3.64
สร้างเสริมภูมิคุ้มกันโรค	45,107.28	6.39	46,082.32	7.60	3,200.00	5.18	94,389.60	6.87
ทันตสาธารณสุข	-	-	-	-	-	-	-	-
อนามัยโรงเรียน	46,442.19	6.58	4,393.40	0.73	1,600.00	2.60	52,435.59	3.82
สุศึกษา	60,702.84	8.61	3,550.00	0.59	5,300.00	8.58	69,552.84	5.06
สาธารณสุขมูลฐาน	46,442.19	6.58	140,000.00	23.09	1,600.00	2.59	188,042.19	13.69
ควบคุมและป้องกันโรค	57,614.34	8.17	16,000.00	2.64	11,600.00	18.78	85,214.34	6.20
การเยี่ยมบ้าน	60,702.84	8.61	12,000.00	1.98	1,600.00	2.59	74,302.84	5.41
รวม	705,400.85	100.00	606,313.07	100.00	61,755.00	100.00	1,373,468.92	100.00

7. สถานีนามัยบ้านหนองไธ

ต้นทุนค่าแรง เมื่อจำแนกตามกิจกรรม พบว่า กิจกรรมรักษาพยาบาลมีต้นทุนค่าแรงสูงที่สุดเป็นเงิน 141,044.97 บาท คิดเป็นร้อยละ 17.71 ของต้นทุนค่าแรงทั้งหมด (796,435.85 บาท) รองลงมาคือกิจกรรมบริหารทั่วไปเป็นเงิน 107,761.33 บาท คิดเป็นร้อยละ 13.53 และกิจกรรมที่มีต้นทุนค่าแรงต่ำที่สุดคือ กิจกรรมการเยี่ยมบ้านเป็นเงิน 48,188.44 บาท คิดเป็นร้อยละ 6.05

ต้นทุนค่าวัสดุ เมื่อจำแนกตามกิจกรรม พบว่า กิจกรรมรักษาพยาบาลมีต้นทุนค่าวัสดุสูงที่สุดเป็นเงิน 129,510.78 บาท คิดเป็นร้อยละ 29.14 ของต้นทุนค่าวัสดุทั้งหมด (444,384.62 บาท) รองลงมาคือสาธารณสุขมูลฐานเป็นเงิน 120,000 บาท คิดเป็นร้อยละ 27.00 และกิจกรรมที่มีต้นทุนค่าวัสดุต่ำที่สุดคือ กิจกรรมการสุศึกษาเป็นเงิน 3,550 บาท คิดเป็นร้อยละ 0.80

ต้นทุนค่าลงทุน เมื่อจำแนกตามกิจกรรม พบว่า กิจกรรมบริหารทั่วไปมีต้นทุนค่าลงทุนสูงที่สุดเป็นเงิน 39,380 บาท คิดเป็นร้อยละ 30.03 ของต้นทุนค่าลงทุนทั้งหมด (131,155 บาท) รองลงมาคือกิจกรรมรักษาพยาบาลเป็นเงิน 27,120 บาท คิดเป็นร้อยละ 20.68 และกิจกรรมที่มีต้นทุนค่าลงทุนต่ำที่สุดคือ กิจกรรมการเยี่ยมบ้านเป็นเงิน 3,000 บาท คิดเป็นร้อยละ 2.30

เมื่อพิจารณาดำเนินทุนรวมทางตรงพบว่า กิจกรรมรักษาพยาบาลมีต้นทุนรวมทางตรงสูงที่สุด เป็นเงิน 297,675.75 บาท คิดเป็นร้อยละ 21.70 ของต้นทุนรวมทางตรงทั้งหมด (1,371,975.47 บาท) รองลงมาคือกิจกรรมบริหารทั่วไปเป็นเงิน 240,717.33 บาท คิดเป็นร้อยละ 17.54 และกิจกรรมที่มี ต้นทุนรวมทางตรงต่ำที่สุดคือ กิจกรรมการเยี่ยมบ้านเป็นเงิน 55,688.44 บาท คิดเป็นร้อยละ 4.06 (ตารางที่ 4.10)

ตารางที่ 4.10 แสดงจำนวน (บาท) ร้อยละของต้นทุนค่าแรง (Labour Cost) ต้นทุนค่าวัสดุ (Material Cost) ต้นทุนค่าลงทุน (Capital Cost) และต้นทุนทางตรง (Total Direct Cost) จำแนกตามกิจกรรม ของสถานอนามัยบ้านหนองไฮ ปีงบประมาณ 2548

กิจกรรม	ต้นทุนค่าแรง		ต้นทุนค่าวัสดุ		ต้นทุนค่าลงทุน		ต้นทุนรวมทางตรง	
	จำนวน (บาท)	ร้อยละ	จำนวน (บาท)	ร้อยละ	จำนวน (บาท)	ร้อยละ	จำนวน (บาท)	ร้อยละ
รายงานทุกประเภท	71,276.94	8.95	20,220.00	4.55	22,875.00	17.44	114,371.94	8.34
บริหารทั่วไป	107,761.33	13.53	93,576.00	21.05	39,380.00	30.03	240,717.33	17.54
รักษาพยาบาล	141,044.97	17.71	129,510.78	29.14	27,120.00	20.68	297,675.75	21.70
อนามัยแม่และเด็ก	66,430.64	8.34	4,620.00	1.04	6,000.00	4.57	77,050.64	5.62
วางแผนครอบครัว	74,797.29	9.39	9,270.00	2.09	6,000.00	4.57	90,067.29	6.56
สร้างเสริมภูมิคุ้มกันโรค	61,401.39	7.71	35,845.84	8.07	9,600.00	7.32	106,847.23	7.79
ทันตสาธารณสุข	-	-	-	-	-	-	-	-
อนามัยโรงเรียน	53,034.74	6.66	3,892.00	0.88	0.00	0.00	56,926.74	4.15
สุขศึกษา	66,430.63	8.34	3,550.00	0.80	8,780.00	6.69	78,760.63	5.74
สาธารณสุขมูลฐาน	53,034.74	6.66	120,000.00	27.00	3,600.00	2.74	176,634.74	12.87
ควบคุมและป้องกันโรค	53,034.74	6.66	19,400.00	4.37	4,800.00	3.66	77,234.74	5.63
การเยี่ยมบ้าน	48,188.44	6.05	4,500.00	1.01	3,000.00	2.30	55,688.44	4.06
รวม	796,435.85	100.00	444,384.62	100.00	131,155.00	100.00	1,371,975.47	100.00

8. สถานอนามัยบ้านหัวช้าง

ต้นทุนค่าแรง เมื่อจำแนกตามกิจกรรม พบว่า กิจกรรมรักษาพยาบาลมีต้นทุนค่าแรงสูงที่สุด เป็นเงิน 130,330.88 บาท คิดเป็นร้อยละ 16.52 ของต้นทุนค่าแรงทั้งหมด (788,850.85 บาท) รองลงมาคือกิจกรรมบริหารทั่วไปเป็นเงิน 125,829.43 บาท คิดเป็นร้อยละ 15.95 และกิจกรรมที่มี ต้นทุนค่าแรงต่ำที่สุดคือ กิจกรรมทันตสาธารณสุขเป็นเงิน 9,602.60 บาท คิดเป็นร้อยละ 1.22

ต้นทุนค่าวัสดุ เมื่อจำแนกตามกิจกรรม พบว่า กิจกรรมรักษาพยาบาลมีต้นทุนค่าวัสดุสูงที่สุดเป็นเงิน 169,413.02 บาท คิดเป็นร้อยละ 37.45 ของต้นทุนค่าวัสดุทั้งหมด (452,401.42 บาท)

รองลงมาคือกิจกรรมสาธารณสุขมูลฐานเป็นเงิน 110,000 บาท คิดเป็นร้อยละ 24.31 และกิจกรรมที่มีต้นทุนค่าวัสดุต่ำที่สุดคือ กิจกรรมอนามัยแม่และเด็กเป็นเงิน 1,550 บาท คิดเป็นร้อยละ 0.34

ต้นทุนค่าลงทุน เมื่อจำแนกตามกิจกรรม พบว่า กิจกรรมรักษาพยาบาลมีต้นทุนค่าลงทุนสูงที่สุดเป็นเงิน 25,260 บาท คิดเป็นร้อยละ 23.18 ของต้นทุนค่าลงทุนทั้งหมด (108,991 บาท) รองลงมาคือกิจกรรมรายงานทุกประเภทเป็นเงิน 17,930 บาท คิดเป็นร้อยละ 16.45 และกิจกรรมที่มีต้นทุนค่าลงทุนต่ำที่สุดคือ กิจกรรมทันตสาธารณสุข เป็นเงิน 3,010 บาท คิดเป็นร้อยละ 2.76

เมื่อพิจารณาต้นทุนรวมทางตรงพบว่า กิจกรรมรักษาพยาบาลมีต้นทุนรวมทางตรงสูงที่สุดเป็นเงิน 325,003.90 บาท คิดเป็นร้อยละ 24.07 ของต้นทุนรวมทางตรงทั้งหมด (1,350,243.27 บาท) รองลงมาคือกิจกรรมบริหารทั่วไปเป็นเงิน 235,571.43 บาท คิดเป็นร้อยละ 17.45 และกิจกรรมที่มีต้นทุนรวมทางตรงต่ำที่สุดคือ กิจกรรมทันตสาธารณสุขเป็นเงิน 14,892.60 บาท คิดเป็นร้อยละ 1.10 (ตารางที่ 4.11)

ตารางที่ 4.11 แสดงจำนวน (บาท) ร้อยละของต้นทุนค่าแรง (Labour Cost) ต้นทุนค่าวัสดุ (Material Cost) ต้นทุนค่าลงทุน (Capital Cost) และต้นทุนทางตรง (Total Direct Cost) จำแนกตามกิจกรรมของสถานีอนามัยบ้านหัวช้าง ปีงบประมาณ 2548

กิจกรรม	ต้นทุนค่าแรง		ต้นทุนค่าวัสดุ		ต้นทุนค่าลงทุน		ต้นทุนรวมทางตรง	
	จำนวน (บาท)	ร้อยละ	จำนวน (บาท)	ร้อยละ	จำนวน (บาท)	ร้อยละ	จำนวน (บาท)	ร้อยละ
รายงานทุกประเภท	51,445.79	6.52	12,300.00	2.72	17,930.00	16.45	81,675.79	6.05
บริหารทั่วไป	125,829.43	15.95	95,111.00	21.02	14,631.00	13.42	235,571.43	17.45
รักษาพยาบาล	130,330.88	16.52	169,413.02	37.45	25,260.00	23.18	325,003.90	24.07
อนามัยแม่และเด็ก	54,919.34	6.96	1,550.00	0.34	7,224.00	6.63	63,693.34	4.72
วางแผนครอบครัว	50,931.84	6.46	7,445.00	1.65	9,030.00	8.29	67,406.84	4.99
สร้างเสริมภูมิคุ้มกันโรค	41,436.29	5.25	26,086.40	5.77	9,030.00	8.29	76,552.69	5.67
ทันตสาธารณสุข	9,602.60	1.22	2,280.00	0.50	3,010.00	2.76	14,892.60	1.10
อนามัยโรงเรียน	41,843.19	5.31	1,554.00	0.34	3,612.00	3.31	47,009.19	3.48
สุศึกษา	56,913.09	7.21	1,970.00	0.44	6,020.00	5.52	64,903.09	4.81
สาธารณสุขมูลฐาน	71,383.29	9.05	110,000.00	24.31	3,612.00	3.31	184,995.29	13.70
ควบคุมและป้องกันโรค	91,320.77	11.58	22,942.00	5.07	4,816.00	4.42	119,078.77	8.82
การเชื่อมบ้าน	62,894.34	7.97	1,750.00	0.39	4,816.00	4.42	69,460.34	5.14
รวม	788,850.85	100.00	452,401.42	100.00	108,991.00	100.00	1,350,243.27	100.00

9. สถานีนอนามัยบ้านอิหล่า

ต้นทุนค่าแรง เมื่อจำแนกตามกิจกรรม พบว่า กิจกรรมรักษาพยาบาลมีต้นทุนค่าแรงสูงที่สุดเป็นเงิน 145,650.51 บาท คิดเป็นร้อยละ 16.68 ของต้นทุนค่าแรงทั้งหมด (873,390.82 บาท) รองลงมาคือกิจกรรมบริหารทั่วไปเป็นเงิน 139,689.57 บาท คิดเป็นร้อยละ 15.99 และกิจกรรมที่มีต้นทุนค่าแรงต่ำที่สุดคือ กิจกรรมสร้างเสริมภูมิคุ้มกันโรคเป็นเงิน 43,098.88 บาท คิดเป็นร้อยละ 4.93

ต้นทุนค่าวัสดุ เมื่อจำแนกตามกิจกรรม พบว่า กิจกรรมรักษาพยาบาลมีต้นทุนค่าวัสดุสูงที่สุดเป็นเงิน 198,141.52 บาท คิดเป็นร้อยละ 33.08 ของต้นทุนค่าวัสดุทั้งหมด (598,988.50 บาท) รองลงมาคือกิจกรรมบริหารทั่วไปเป็นเงิน 181,797.50 บาท คิดเป็นร้อยละ 30.35 และกิจกรรมที่มีต้นทุนค่าวัสดุต่ำที่สุดคือ กิจกรรมสุขศึกษาเป็นเงิน 1,650 บาท คิดเป็นร้อยละ 0.28

ต้นทุนค่าลงทุน เมื่อจำแนกตามกิจกรรม พบว่า กิจกรรมรักษาพยาบาลมีต้นทุนค่าลงทุนสูงที่สุดเป็นเงิน 30,529.23 บาท คิดเป็นร้อยละ 23.92 ของต้นทุนค่าลงทุนทั้งหมด (127,616.48 บาท) รองลงมาคือกิจกรรมบริหารทั่วไปเป็นเงิน 30,310.82 บาท คิดเป็นร้อยละ 23.75 และกิจกรรมที่มีต้นทุนค่าลงทุนต่ำที่สุดคือ กิจกรรมอนามัยโรงเรียน กิจกรรมสาธารณสุขมูลฐาน กิจกรรมควบคุมและป้องกันโรค และกิจกรรมการเยี่ยมบ้านซึ่งเท่ากันเป็นเงิน 1,874.10 บาท คิดเป็นร้อยละ 1.47

เมื่อพิจารณาต้นทุนรวมทางตรงพบว่า กิจกรรมรักษาพยาบาลมีต้นทุนรวมทางตรงสูงที่สุดเป็นเงิน 374,321.26 บาท คิดเป็นร้อยละ 23.40 ของต้นทุนรวมทางตรงทั้งหมด (1,599,995.80 บาท) รองลงมาคือกิจกรรมบริหารทั่วไปเป็นเงิน 351,797.89 บาท คิดเป็นร้อยละ 21.99 และกิจกรรมที่มีต้นทุนรวมทางตรงต่ำที่สุดคือ กิจกรรมอนามัยโรงเรียนเป็นเงิน 59,438.98 บาท คิดเป็นร้อยละ 3.71 (ตารางที่ 4.12)

ตารางที่ 4.12 แสดงจำนวน (บาท) ร้อยละของต้นทุนค่าแรง (Labour Cost) ต้นทุนค่าวัสดุ (Material Cost) ต้นทุนค่าลงทุน (Capital Cost) และต้นทุนทางตรง (Total Direct Cost) จำแนกตามกิจกรรมของสถานีนอนามัยบ้านอิหล่า ปีงบประมาณ 2548

กิจกรรม	ต้นทุนค่าแรง		ต้นทุนค่าวัสดุ		ต้นทุนค่าลงทุน		ต้นทุนรวมทางตรง	
	จำนวน (บาท)	ร้อยละ	จำนวน (บาท)	ร้อยละ	จำนวน (บาท)	ร้อยละ	จำนวน (บาท)	ร้อยละ
รายงานทุกประเภท	66,945.20	7.66	10,860.00	1.81	27,496.41	21.55	105,301.61	6.58
บริหารทั่วไป	139,689.57	15.99	181,797.50	30.35	30,310.82	23.75	351,797.89	21.99
รักษาพยาบาล	145,650.51	16.68	198,141.52	33.08	30,529.23	23.92	374,321.26	23.40
อนามัยแม่และเด็ก	57,935.49	6.63	3,250.00	0.54	7,496.41	5.87	68,681.90	4.29
วางแผนครอบครัว	50,132.54	5.74	6,486.00	1.08	3,748.20	2.94	60,366.74	3.77
สร้างเสริมภูมิคุ้มกันโรค	43,098.88	4.93	29,109.48	4.86	3,748.20	2.94	75,956.56	4.75
ทันตสาธารณสุข	78,084.21	8.94	10,136.00	1.70	11,244.61	8.81	99,464.82	6.22
อนามัยโรงเรียน	53,004.88	6.07	4,560.00	0.76	1,874.10	1.47	59,438.98	3.71
สุขศึกษา	61,160.31	7.01	1,650.00	0.28	5,546.20	4.34	68,356.51	4.27
สาธารณสุขมูลฐาน	50,273.54	5.76	120,000.00	20.03	1,874.10	1.47	172,147.64	10.76
ควบคุมและป้องกันโรค	58,843.50	6.74	25,600.00	4.27	1,874.10	1.47	86,317.60	5.39
การเยี่ยมบ้าน	68,572.19	7.85	7,398.00	1.24	1,874.10	1.47	77,844.29	4.87
รวม	873,390.82	100.00	598,988.50	100.00	127,616.48	100.00	1,599,995.80	100.00

ประเภท PCU เครื่อง่าย

1. สถานีนอนามัยบ้านชะยูง

ต้นทุนค่าแรง เมื่อจำแนกตามกิจกรรม พบว่า กิจกรรมรักษาพยาบาลมีต้นทุนค่าแรงสูงที่สุดเป็นเงิน 189,166.01 บาท คิดเป็นร้อยละ 32.00 ของต้นทุนค่าแรงทั้งหมด (591,169.90 บาท) รองลงมาคือกิจกรรมสุขศึกษาเป็นเงิน 85,058.23 บาท คิดเป็นร้อยละ 14.39 และกิจกรรมที่มีต้นทุนค่าแรงต่ำที่สุดคือ กิจกรรมอนามัยโรงเรียนเป็นเงิน 5,350.46 บาท คิดเป็นร้อยละ 0.90

ต้นทุนค่าวัสดุ เมื่อจำแนกตามกิจกรรม พบว่า กิจกรรมสาธารณสุขมูลฐานมีต้นทุนค่าวัสดุสูงที่สุดเป็นเงิน 130,000 บาท คิดเป็นร้อยละ 32.20 ของต้นทุนค่าวัสดุทั้งหมด (403,765.34 บาท) รองลงมาคือกิจกรรมรักษาพยาบาลเป็นเงิน 105,728.66 บาท คิดเป็นร้อยละ 26.19 และกิจกรรมที่มีต้นทุนค่าวัสดุต่ำที่สุดคือ กิจกรรมทันตสาธารณสุขเป็นเงิน 1,530 บาท คิดเป็นร้อยละ 0.38

ต้นทุนค่าลงทุน เมื่อจำแนกตามกิจกรรม พบว่า กิจกรรมรักษาพยาบาลมีต้นทุนค่าลงทุนสูงที่สุดเป็นเงิน 25,506.67 บาท คิดเป็นร้อยละ 17.19 ของต้นทุนค่าลงทุนทั้งหมด (148,368 บาท)

รองลงมาคือกิจกรรมบริหารทั่วไปเป็นเงิน 24,074 บาท คิดเป็นร้อยละ 16.23 และกิจกรรมที่มีต้นทุนค่าลงทุนต่ำที่สุดคือ กิจกรรมอนามัยโรงเรียน เป็นเงิน 2,781.33 บาท คิดเป็นร้อยละ 1.87

เมื่อพิจารณาต้นทุนรวมทางตรงพบว่า กิจกรรมรักษาพยาบาลมีต้นทุนรวมทางตรงสูงที่สุดเป็นเงิน 320,401.34 บาท คิดเป็นร้อยละ 28.02 ของต้นทุนรวมทางตรงทั้งหมด (1,143,303.24 บาท) รองลงมาคือกิจกรรมสาธารณสุขมูลฐานเป็นเงิน 152,197.35 บาท คิดเป็นร้อยละ 13.31 และกิจกรรมที่มีต้นทุนรวมทางตรงต่ำที่สุดคือ กิจกรรมทันตสาธารณสุขเป็นเงิน 19,574.11 บาท คิดเป็นร้อยละ 1.71 (ตารางที่ 4.13)

ตารางที่ 4.13 แสดงจำนวน (บาท) ร้อยละของต้นทุนค่าแรง (Labour Cost) ต้นทุนค่าวัสดุ (Material Cost) ต้นทุนค่าลงทุน (Capital Cost) และต้นทุนทางตรง (Total Direct Cost) จำแนกตามกิจกรรมของสถานีอนามัยบ้านชะบุง ปีงบประมาณ 2548

กิจกรรม	ต้นทุนค่าแรง		ต้นทุนค่าวัสดุ		ต้นทุนค่าลงทุน		ต้นทุนรวมทางตรง	
	จำนวน (บาท)	ร้อยละ	จำนวน (บาท)	ร้อยละ	จำนวน (บาท)	ร้อยละ	จำนวน (บาท)	ร้อยละ
รายงานทุกประเภท	39,428.27	6.67	3,560.00	0.88	14,092.00	9.50	57,080.27	4.99
บริหารทั่วไป	43,219.67	7.31	72,901.00	18.06	24,074.00	16.23	140,194.67	12.26
รักษาพยาบาล	189,166.01	32.00	105,728.66	26.19	25,506.67	17.19	320,401.34	28.02
อนามัยแม่และเด็ก	17,195.38	2.90	6,350.00	1.57	13,906.66	9.37	37,452.04	3.28
วางแผนครอบครัว	25,636.21	4.34	6,582.00	1.63	8,344.00	5.62	40,562.21	3.55
สร้างเสริมภูมิคุ้มกันโรค	14,906.29	2.52	18,863.68	4.67	13,906.67	9.37	47,676.64	4.17
ทันตสาธารณสุข	13,872.11	2.35	1,530.00	0.38	4,172.00	2.82	19,574.11	1.71
อนามัยโรงเรียน	5,350.46	0.90	24,600.00	6.09	2,781.33	1.87	32,731.79	2.86
สุขศึกษา	85,058.23	14.39	5,750.00	1.42	20,724.67	13.97	111,532.90	9.76
สาธารณสุขมูลฐาน	15,939.35	2.70	130,000.00	32.20	6,258.00	4.22	152,197.35	13.31
ควบคุมและป้องกันโรค	56,087.72	9.49	25,600.00	6.34	11,125.33	7.50	92,813.05	8.12
การเยี่ยมบ้าน	85,310.20	14.43	2,300.00	0.57	3,476.67	2.34	91,086.87	7.97
รวม	591,169.90	100.00	403,765.34	100.00	148,368.00	100.00	1,143,303.24	100.00

2. สถานีอนามัยบ้านแช่

ต้นทุนค่าแรง เมื่อจำแนกตามกิจกรรม พบว่า กิจกรรมรักษาพยาบาลมีต้นทุนค่าแรงสูงที่สุดเป็นเงิน 267,926.56 บาท คิดเป็นร้อยละ 41.53 ของต้นทุนค่าแรงทั้งหมด (645,186.85 บาท) รองลงมาคือกิจกรรมบริหารทั่วไปเป็นเงิน 64,598.88 บาท คิดเป็นร้อยละ 10.01 และกิจกรรมที่มีต้นทุนค่าแรงต่ำที่สุดคือ กิจกรรมสร้างเสริมภูมิคุ้มกันโรคเป็นเงิน 7,754.29 บาท คิดเป็นร้อยละ 1.20

ต้นทุนค่าวัสดุ เมื่อจำแนกตามกิจกรรม พบว่า กิจกรรมบริหารทั่วไปมีต้นทุนค่าวัสดุสูงที่สุดเป็นเงิน 116,470 บาท คิดเป็นร้อยละ 36.75 ของต้นทุนค่าวัสดุทั้งหมด (316,885.61 บาท) รองลงมาคือรักษาพยาบาลเป็นเงิน 106,335.65 บาท คิดเป็นร้อยละ 33.56 และกิจกรรมที่มีต้นทุนค่าวัสดุต่ำที่สุดคือ กิจกรรมการเชื่อมบ้านเป็นเงิน 786 บาท คิดเป็นร้อยละ 0.25

ต้นทุนค่าลงทุน เมื่อจำแนกตามกิจกรรม พบว่า กิจกรรมบริหารทั่วไปมีต้นทุนค่าลงทุนสูงที่สุดเป็นเงิน 43,160.65 บาท คิดเป็นร้อยละ 31.73 ของต้นทุนค่าลงทุนทั้งหมด (136,022 บาท) รองลงมาคือกิจกรรมรักษาพยาบาลเป็นเงิน 37,639.35 บาท คิดเป็นร้อยละ 27.67 และกิจกรรมที่มีต้นทุนค่าลงทุนต่ำที่สุดคือ กิจกรรมการเชื่อมบ้านเป็นเงิน 1,396.77 บาท คิดเป็นร้อยละ 1.03

เมื่อพิจารณาต้นทุนรวมทางตรงพบว่า กิจกรรมรักษาพยาบาลมีต้นทุนรวมทางตรงสูงที่สุดเป็นเงิน 411,901.56 บาท คิดเป็นร้อยละ 37.51 ของต้นทุนรวมทางตรงทั้งหมด (1,098,094.46 บาท) รองลงมาคือกิจกรรมบริหารทั่วไปเป็นเงิน 224,229.53 บาท คิดเป็นร้อยละ 20.42 และกิจกรรมที่มีต้นทุนรวมทางตรงต่ำที่สุดคือ กิจกรรมอนามัยโรงเรียนเป็นเงิน 18,781.62 บาท คิดเป็นร้อยละ 1.71 (ตารางที่ 4.14)

ตารางที่ 4.14 แสดงจำนวน (บาท) ร้อยละของต้นทุนค่าแรง (Labour Cost) ต้นทุนค่าวัสดุ (Material Cost) ต้นทุนค่าลงทุน (Capital Cost) และต้นทุนทางตรง (Total Direct Cost) จำแนกตามกิจกรรมของสถานอนามัยบ้านแจ้ ปึงบประมาณ 2548

กิจกรรม	ต้นทุนค่าแรง		ต้นทุนค่าวัสดุ		ต้นทุนค่าลงทุน		ต้นทุนรวมทางตรง	
	จำนวน (บาท)	ร้อยละ	จำนวน (บาท)	ร้อยละ	จำนวน (บาท)	ร้อยละ	จำนวน (บาท)	ร้อยละ
รายงานทุกประเภท	63,744.45	9.88	3,675.00	1.16	6,983.87	5.13	74,403.32	6.78
บริหารทั่วไป	64,598.88	10.01	116,470.00	36.75	43,160.65	31.73	224,229.53	20.42
รักษาพยาบาล	267,926.56	41.53	106,335.65	33.56	37,639.35	27.67	411,901.56	37.51
อนามัยแม่และเด็ก	23,977.57	3.72	8,520.00	2.69	6,983.87	5.13	39,481.44	3.60
วางแผนครอบครัว	14,660.76	2.27	3,010.00	0.95	3,491.94	2.57	21,162.70	1.92
สร้างเสริมภูมิคุ้มกันโรค	7,754.29	1.20	14,224.96	4.49	6,983.87	5.13	28,963.12	2.63
ทันตสาธารณสุข	-	-	-	-	-	-	-	-
อนามัยโรงเรียน	11,826.46	1.83	4,860.00	1.53	2,095.16	1.54	18,781.62	1.71
สุศึกษา	21,433.52	3.32	1,404.00	0.44	18,905.87	13.90	41,743.39	3.80
สาธารณสุขมูลฐาน	25,902.73	4.02	40,000.00	12.62	2,793.55	2.05	68,696.28	6.26
ควบคุมและป้องกันโรค	80,867.68	12.53	17,600.00	5.56	5,587.10	4.12	104,054.78	9.48
การเชื่อมบ้าน	62,493.95	9.69	786.00	0.25	1,396.77	1.03	64,676.72	5.89
รวม	645,186.85	100.00	316,885.61	100.00	136,022.00	100.00	1,098,094.46	100.00

3. สถานีอนามัยบ้านโคกหล้า

ต้นทุนค่าแรง เมื่อจำแนกตามกิจกรรม พบว่า กิจกรรมรักษาพยาบาลมีต้นทุนค่าแรงสูงที่สุด เป็นเงิน 161,800.22 บาท คิดเป็นร้อยละ 26.20 ของต้นทุนค่าแรงทั้งหมด (617,776.16 บาท) รองลงมาคือกิจกรรมบริหารทั่วไปเป็นเงิน 70,080.44 บาท คิดเป็นร้อยละ 11.34 และกิจกรรมที่มีต้นทุนค่าแรงต่ำที่สุดคือ กิจกรรมทันตสาธารณสุขเป็นเงิน 8,307.60 บาท คิดเป็นร้อยละ 1.34

ต้นทุนค่าวัสดุ เมื่อจำแนกตามกิจกรรม พบว่า กิจกรรมรักษาพยาบาลมีต้นทุนค่าวัสดุสูงที่สุดเป็นเงิน 131,834.12 บาท คิดเป็นร้อยละ 32.24 ของต้นทุนค่าวัสดุทั้งหมด (408,867.60 บาท) รองลงมาคือกิจกรรมบริหารทั่วไปเป็นเงิน 107,211 บาท คิดเป็นร้อยละ 26.22 และกิจกรรมที่มีต้นทุนค่าวัสดุต่ำที่สุดคือ กิจกรรมทันตสาธารณสุขเป็นเงิน 560 บาท คิดเป็นร้อยละ 0.14

ต้นทุนค่าลงทุน เมื่อจำแนกตามกิจกรรม พบว่า กิจกรรมควบคุมและป้องกันโรคมีต้นทุนค่าลงทุนสูงที่สุดเป็นเงิน 11,419.81 บาท คิดเป็นร้อยละ 28.75 ของต้นทุนค่าลงทุนทั้งหมด (39,720 บาท) รองลงมาคือกิจกรรมรายงานทุกประเภทเป็นเงิน 7,042.45 บาท คิดเป็นร้อยละ 17.73 และกิจกรรมที่มีต้นทุนค่าลงทุนต่ำที่สุดคือ กิจกรรมวางแผนครอบครัว กิจกรรมทันตสาธารณสุข และกิจกรรมการเยี่ยมบ้านซึ่งเท่ากันเป็นเงิน 1,014.15 บาท คิดเป็นร้อยละ 2.55

เมื่อพิจารณาต้นทุนรวมทางตรงพบว่า กิจกรรมรักษาพยาบาลมีต้นทุนรวมทางตรงสูงที่สุด เป็นเงิน 299,290.95 บาท คิดเป็นร้อยละ 28.07 ของต้นทุนรวมทางตรงทั้งหมด (1,066,363.76 บาท) รองลงมาคือกิจกรรมบริหารทั่วไปเป็นเงิน 181,739.74 บาท คิดเป็นร้อยละ 17.04 และกิจกรรมที่มีต้นทุนรวมทางตรงต่ำที่สุดคือ กิจกรรมทันตสาธารณสุขเป็นเงิน 9,881.75 บาท คิดเป็นร้อยละ 0.93 (ตารางที่ 4.15)

ตารางที่ 4.15 แสดงจำนวน (บาท) ร้อยละของต้นทุนค่าแรง (Labour Cost) ต้นทุนค่าวัสดุ (Material Cost) ต้นทุนค่าลงทุน (Capital Cost) และต้นทุนทางตรง (Total Direct Cost) จำแนกตามกิจกรรมของสถานีนอนามัยบ้านโคกหล้าม ปีงบประมาณ 2548

กิจกรรม	ต้นทุนค่าแรง		ต้นทุนค่าวัสดุ		ต้นทุนค่าลงทุน		ต้นทุนรวมทางตรง	
	จำนวน (บาท)	ร้อยละ	จำนวน (บาท)	ร้อยละ	จำนวน (บาท)	ร้อยละ	จำนวน (บาท)	ร้อยละ
รายงานทุกประเภท	60,566.29	9.80	6,560.00	1.60	7,042.45	17.73	74,168.74	6.96
บริหารทั่วไป	70,080.44	11.34	107,211.00	26.22	4,448.30	11.20	181,739.74	17.04
รักษาพยาบาล	161,800.22	26.20	131,834.12	32.24	5,656.61	14.24	299,290.95	28.07
อนามัยแม่และเด็ก	66,100.71	10.70	1,078.56	0.26	1,825.47	4.60	69,004.74	6.47
วางแผนครอบครัว	64,371.95	10.42	3,777.00	0.92	1,014.15	2.55	69,163.10	6.49
สร้างเสริมภูมิคุ้มกันโรค	34,262.87	5.55	21,771.72	5.32	2,028.31	5.11	58,062.90	5.44
ทันตสาธารณสุข	8,307.60	1.34	560.00	0.14	1,014.15	2.55	9,881.75	0.93
อนามัยโรงเรียน	22,323.69	3.61	6,859.20	1.70	1,216.98	3.06	30,399.87	2.85
สุขศึกษา	36,687.91	5.94	3,850.00	0.94	1,822.64	4.60	42,360.55	3.97
สาธารณสุขมูลฐาน	30,283.15	4.90	100,000.00	24.46	1,216.98	3.06	131,500.13	12.33
ควบคุมและป้องกันโรค	32,708.18	5.30	25,366.00	6.20	11,419.81	28.75	69,493.99	6.52
การเยี่ยมบ้าน	30,283.15	4.90	0.00	0.00	1,014.15	2.55	31,297.30	2.93
รวม	617,776.16	100.00	408,867.60	100.00	39,720.00	100.00	1,066,363.76	100.00

4. สถานีนอนามัยบ้านตาเกษ

ต้นทุนค่าแรง เมื่อจำแนกตามกิจกรรม พบว่า กิจกรรมรักษาพยาบาลมีต้นทุนค่าแรงสูงที่สุดเป็นเงิน 219,248 บาท คิดเป็นร้อยละ 21.84 ของต้นทุนค่าแรงทั้งหมด (1,003,876.80 บาท) รองลงมาคือกิจกรรมบริหารทั่วไปเป็นเงิน 138,693.85 บาท คิดเป็นร้อยละ 13.82 และกิจกรรมที่มีต้นทุนค่าแรงต่ำที่สุดคือ กิจกรรมทันตสาธารณสุขเป็นเงิน 5,829.75 บาท คิดเป็นร้อยละ 0.58

ต้นทุนค่าวัสดุ เมื่อจำแนกตามกิจกรรม พบว่า กิจกรรมรักษาพยาบาลมีต้นทุนค่าวัสดุสูงที่สุดเป็นเงิน 129,159.23 บาท คิดเป็นร้อยละ 34.72 ของต้นทุนค่าวัสดุทั้งหมด (371,966.47 บาท) รองลงมาคือกิจกรรมสาธารณสุขมูลฐานเป็นเงิน 120,000 บาท คิดเป็นร้อยละ 32.26 และกิจกรรมที่มีต้นทุนค่าวัสดุต่ำที่สุดคือ กิจกรรมอนามัยแม่และเด็กเป็นเงิน 239.40 บาท คิดเป็นร้อยละ 0.06

ต้นทุนค่าลงทุน เมื่อจำแนกตามกิจกรรม พบว่า กิจกรรมรายงานทุกประเภทมีต้นทุนค่าลงทุนสูงที่สุดเป็นเงิน 20,222.09 บาท คิดเป็นร้อยละ 18.17 ของต้นทุนค่าลงทุนทั้งหมด (111,311.55 บาท) รองลงมาคือกิจกรรมควบคุมและป้องกันโรคเป็นเงิน 13,835.08 บาท คิดเป็น

ร้อยละ 12.43 และกิจกรรมที่มีต้นทุนค่าลงทุนต่ำที่สุดคือ กิจกรรมอนามัยโรงเรียน และกิจกรรมสาธารณสุขมูลฐานซึ่งเท่ากันเป็นเงิน 3,835.08 บาท คิดเป็นร้อยละ 3.45

เมื่อพิจารณาด้านทุนรวมทางตรงพบว่า กิจกรรมรักษาพยาบาลมีต้นทุนรวมทางตรงสูงที่สุดเป็นเงิน 363,747.54 บาท คิดเป็นร้อยละ 24.46 ของต้นทุนรวมทางตรงทั้งหมด (1,487,174.82 บาท) รองลงมาคือกิจกรรมบริหารทั่วไปเป็นเงิน 221,496.81 บาท คิดเป็นร้อยละ 14.89 และกิจกรรมที่มีต้นทุนรวมทางตรงต่ำที่สุดคือ กิจกรรมทันตสาธารณสุขเป็นเงิน 11,961.84 บาท คิดเป็นร้อยละ 0.80 (ตารางที่ 4.16)

ตารางที่ 4.16 แสดงจำนวน (บาท) ร้อยละของต้นทุนค่าแรง (Labour Cost) ต้นทุนค่าวัสดุ (Material Cost) ต้นทุนค่าลงทุน (Capital Cost) และต้นทุนทางตรง (Total Direct Cost) จำแนกตามกิจกรรมของสถานีอนามัยบ้านตาเกษ ปีงบประมาณ 2548

กิจกรรม	ต้นทุนค่าแรง		ต้นทุนค่าวัสดุ		ต้นทุนค่าลงทุน		ต้นทุนรวมทางตรง	
	จำนวน (บาท)	ร้อยละ	จำนวน (บาท)	ร้อยละ	จำนวน (บาท)	ร้อยละ	จำนวน (บาท)	ร้อยละ
รายงานทุกประเภท	82,511.47	8.22	6,550.00	1.76	20,222.09	18.17	109,283.56	7.35
บริหารทั่วไป	138,693.85	13.82	68,982.80	18.56	13,820.16	12.41	221,496.81	14.89
รักษาพยาบาล	219,248.00	21.84	129,159.23	34.72	15,340.31	13.78	363,747.54	24.46
อนามัยแม่และเด็ก	35,893.19	3.58	239.40	0.06	7,670.16	6.89	43,802.75	2.95
วางแผนครอบครัว	72,019.23	7.17	9,242.00	2.49	4,602.09	4.13	85,863.32	5.77
สร้างเสริมภูมิคุ้มกันโรค	35,893.13	3.57	14,634.04	3.93	7,670.16	6.89	58,197.33	3.91
ทันตสาธารณสุข	5,829.75	0.58	1,530.00	0.41	4,602.09	4.13	11,961.84	0.80
อนามัยโรงเรียน	48,910.18	4.87	4,029.00	1.08	3,835.08	3.44	56,774.26	3.82
สุศึกษา	88,129.03	8.78	2,300.00	0.62	11,297.16	10.15	101,726.19	6.84
สาธารณสุขมูลฐาน	77,971.54	7.77	120,000.00	32.26	3,835.08	3.45	201,806.62	13.57
ควบคุมและป้องกันโรค	104,219.50	10.38	12,800.00	3.44	13,835.08	12.43	130,854.58	8.80
การเยี่ยมบ้าน	94,557.93	9.42	2,500.00	0.67	4,602.09	4.13	101,660.02	6.84
รวม	1,003,876.80	100.00	371,966.47	100.00	111,331.55	100.00	1,487,174.82	100.00

5. สถานีอนามัยบ้านเต้

ต้นทุนค่าแรง เมื่อจำแนกตามกิจกรรม พบว่า กิจกรรมรักษาพยาบาลมีต้นทุนค่าแรงสูงที่สุดเป็นเงิน 237,478.73 บาท คิดเป็นร้อยละ 35.49 ของต้นทุนค่าแรงทั้งหมด (669,073.85 บาท) รองลงมาคือกิจกรรมบริหารทั่วไปเป็นเงิน 61,655.31 บาท คิดเป็นร้อยละ 9.22 และกิจกรรมที่มีต้นทุนค่าแรงต่ำที่สุดคือ กิจกรรมทันตสาธารณสุขเป็นเงิน 7,215.15 บาท คิดเป็นร้อยละ 1.08

ต้นทุนค่าวัสดุ เมื่อจำแนกตามกิจกรรม พบว่า กิจกรรมรักษาพยาบาลมีต้นทุนค่าวัสดุสูงที่สุดเป็นเงิน 93,566.72 บาท คิดเป็นร้อยละ 28.96 ของต้นทุนค่าวัสดุทั้งหมด (323,107.40 บาท) รองลงมาคือกิจกรรมสาธารณสุขมูลฐานเป็นเงิน 80,000 บาท คิดเป็นร้อยละ 24.76 และกิจกรรมที่มีต้นทุนค่าวัสดุต่ำที่สุดคือ กิจกรรมสุขศึกษาเป็นเงิน 2,050 บาท คิดเป็นร้อยละ 0.63

ต้นทุนค่าลงทุน เมื่อจำแนกตามกิจกรรม พบว่า กิจกรรมรักษาพยาบาลมีต้นทุนค่าลงทุนสูงที่สุดเป็นเงิน 35,882.07 บาท คิดเป็นร้อยละ 24.34 ของต้นทุนค่าลงทุนทั้งหมด (147,418.60 บาท) รองลงมาคือกิจกรรมรายงานทุกประเภทเป็นเงิน 20,800.69 บาท คิดเป็นร้อยละ 14.11 และกิจกรรมที่มีต้นทุนค่าลงทุนต่ำที่สุดคือ กิจกรรมการเชื่อมบ้านเป็นเงิน 2,886.90 บาท คิดเป็นร้อยละ 1.96

เมื่อพิจารณาต้นทุนรวมทางตรงพบว่า กิจกรรมรักษาพยาบาลมีต้นทุนรวมทางตรงสูงที่สุดเป็นเงิน 366,927.52 บาท คิดเป็นร้อยละ 32.20 ของต้นทุนรวมทางตรงทั้งหมด (1,139,599.85 บาท) รองลงมาคือกิจกรรมบริหารทั่วไปเป็นเงิน 145,056.60 บาท คิดเป็นร้อยละ 12.73 และกิจกรรมที่มีต้นทุนรวมทางตรงต่ำที่สุดคือ กิจกรรมทันตสาธารณสุขเป็นเงิน 16,912.39 บาท คิดเป็นร้อยละ 1.48 (ตารางที่ 4.17)

ตารางที่ 4.17 แสดงจำนวน (บาท) ร้อยละของต้นทุนค่าแรง (Labour Cost) ต้นทุนค่าวัสดุ (Material Cost) ต้นทุนค่าลงทุน (Capital Cost) และต้นทุนทางตรง (Total Direct Cost) จำแนกตามกิจกรรมของสถานอนามัยบ้านदै ปึงบประมาณ 2548

กิจกรรม	ต้นทุนค่าแรง		ต้นทุนค่าวัสดุ		ต้นทุนค่าลงทุน		ต้นทุนรวมทางตรง	
	จำนวน (บาท)	ร้อยละ	จำนวน (บาท)	ร้อยละ	จำนวน (บาท)	ร้อยละ	จำนวน (บาท)	ร้อยละ
รายงานทุกประเภท	45,669.64	6.83	8,211.00	2.54	20,800.69	14.11	74,681.33	6.55
บริหารทั่วไป	61,655.31	9.22	66,910.00	20.71	16,491.29	11.19	145,056.60	12.73
รักษาพยาบาล	237,478.73	35.49	93,566.72	28.96	35,882.07	24.34	366,927.52	32.20
อนามัยแม่และเด็ก	46,341.05	6.93	4,650.00	1.44	11,547.59	7.83	62,538.64	5.49
วางแผนครอบครัว	35,806.60	5.35	2,275.00	0.71	8,660.69	5.87	46,742.29	4.10
สร้างเสริมภูมิคุ้มกันโรค	27,456.21	4.10	12,064.68	3.73	12,991.03	8.81	52,511.92	4.61
ทันตสาธารณสุข	7,215.15	1.08	2,480.00	0.77	7,217.24	4.90	16,912.39	1.48
อนามัยโรงเรียน	30,996.50	4.63	4,400.00	1.36	3,608.62	2.45	39,005.12	3.42
สุขศึกษา	46,583.89	6.96	2,050.00	0.63	10,115.24	6.86	58,749.13	5.16
สาธารณสุขมูลฐาน	42,635.90	6.37	80,000.00	24.76	4,330.34	2.94	126,966.24	11.14
ควบคุมและป้องกันโรค	39,147.75	5.85	44,000.00	13.62	12,886.90	8.74	96,034.65	8.43
การเชื่อมบ้าน	48,087.12	7.19	2,500.00	0.77	2,886.90	1.96	53,474.02	4.69
รวม	669,073.85	100.00	323,107.40	100.00	147,418.60	100.00	1,139,599.85	100.00

6. สถานีนอนามัยบ้านทุ่งไผ่

ต้นทุนค่าแรง เมื่อจำแนกตามกิจกรรม พบว่า กิจกรรมรักษาพยาบาลมีต้นทุนค่าแรงสูงที่สุด เป็นเงิน 97,334.23 บาท คิดเป็นร้อยละ 14.11 ของต้นทุนค่าแรงทั้งหมด (690,034.85 บาท) รองลงมาคือกิจกรรมบริหารทั่วไปเป็นเงิน 83,969.13 บาท คิดเป็นร้อยละ 12.17 และกิจกรรมที่มี ต้นทุนค่าแรงต่ำที่สุดคือ กิจกรรมอนามัยแม่และเด็กเป็นเงิน 44,227.99 บาท คิดเป็นร้อยละ 6.41

ต้นทุนค่าวัสดุ เมื่อจำแนกตามกิจกรรม พบว่า กิจกรรมรักษาพยาบาลมีต้นทุนค่าวัสดุสูง ที่สุดเป็นเงิน 170,743.95 บาท คิดเป็นร้อยละ 42.74 ของต้นทุนค่าวัสดุทั้งหมด (399,527.03 บาท) รองลงมาคือกิจกรรมสาธารณสุขมูลฐานเป็นเงิน 90,000 บาท คิดเป็นร้อยละ 22.53 และกิจกรรมที่มี ต้นทุนค่าวัสดุต่ำที่สุดคือ กิจกรรมการเยี่ยมบ้านเป็นเงิน 2,500 บาท คิดเป็นร้อยละ 0.63

ต้นทุนค่าลงทุน เมื่อจำแนกตามกิจกรรม พบว่า กิจกรรมรักษาพยาบาลมีต้นทุนค่าลงทุนสูง ที่สุดเป็นเงิน 40,883.33 บาท คิดเป็นร้อยละ 31.63 ของต้นทุนค่าลงทุนทั้งหมด (129,250 บาท) รองลงมาคือกิจกรรมบริหารทั่วไปเป็นเงิน 14,182.67 บาท คิดเป็นร้อยละ 10.97 และกิจกรรมที่มี ต้นทุนค่าลงทุนต่ำที่สุดคือ กิจกรรมการเยี่ยมบ้านเป็นเงิน 2,790.67 บาท คิดเป็นร้อยละ 2.16

เมื่อพิจารณาต้นทุนรวมทางตรงพบว่า กิจกรรมรักษาพยาบาลมีต้นทุนรวมทางตรงสูงที่สุด เป็นเงิน 308,961.51 บาท คิดเป็นร้อยละ 25.35 ของต้นทุนรวมทางตรงทั้งหมด (1,218,811.88 บาท) รองลงมาคือกิจกรรมบริหารทั่วไปเป็นเงิน 173,134.80 บาท คิดเป็นร้อยละ 14.20 และกิจกรรมที่มี ต้นทุนรวมทางตรงต่ำที่สุดคือ กิจกรรมอนามัยโรงเรียนเป็นเงิน 55,394.89 บาท คิดเป็นร้อยละ 4.54 (ตารางที่ 4.18)

ตารางที่ 4.18 แสดงจำนวน (บาท) ร้อยละของต้นทุนค่าแรง (Labour Cost) ต้นทุนค่าวัสดุ (Material Cost) ต้นทุนค่าลงทุน (Capital Cost) และต้นทุนทางตรง (Total Direct Cost) จำแนกตามกิจกรรมของสถานีนามัยบ้านทุ่งไชย ปีงบประมาณ 2548

กิจกรรม	ต้นทุนค่าแรง		ต้นทุนค่าวัสดุ		ต้นทุนค่าลงทุน		ต้นทุนรวมทางตรง	
	จำนวน (บาท)	ร้อยละ	จำนวน (บาท)	ร้อยละ	จำนวน (บาท)	ร้อยละ	จำนวน (บาท)	ร้อยละ
รายงานทุกประเภท	69,003.48	10.00	9,719.00	2.43	8,276.67	6.40	86,999.15	7.14
บริหารทั่วไป	83,969.13	12.17	74,983.00	18.77	14,182.67	10.97	173,134.80	14.20
รักษาพยาบาล	97,334.23	14.11	170,743.95	42.74	40,883.33	31.63	308,961.51	25.35
อนามัยแม่และเด็ก	44,227.99	6.41	3,450.00	0.86	13,953.33	10.80	61,631.32	5.06
วางแผนครอบครัว	54,614.34	7.91	5,999.40	1.50	6,976.67	5.40	67,590.41	5.54
สร้างเสริมภูมิคุ้มกันโรค	47,779.29	6.92	16,662.08	4.17	6,976.67	5.40	71,418.04	5.86
ทันตสาธารณสุข	-	-	-	-	-	-	-	-
อนามัยโรงเรียน	47,779.29	6.92	3,429.60	0.86	4,186.00	3.24	55,394.89	4.54
สุศึกษา	77,881.73	11.29	2,840.00	0.71	14,047.33	10.87	94,769.06	7.78
สาธารณสุขมูลฐาน	45,848.39	6.64	90,000.00	22.53	3,488.33	2.70	139,336.72	11.43
ควบคุมและป้องกันโรค	62,319.74	9.03	19,200.00	4.80	13,488.33	10.43	95,008.07	7.80
การเยี่ยมบ้าน	59,277.24	8.60	2,500.00	0.63	2,790.67	2.16	64,567.91	5.30
รวม	690,034.85	100.00	399,527.03	100.00	129,250.00	100.00	1,218,811.88	100.00

7. สถานีนามัยบ้านน้ำท่วม

ต้นทุนค่าแรง เมื่อจำแนกตามกิจกรรม พบว่า กิจกรรมรักษาพยาบาลมีต้นทุนค่าแรงสูงที่สุดเป็นเงิน 149,527.67 บาท คิดเป็นร้อยละ 26.48 ของต้นทุนค่าแรงทั้งหมด (564,759.90 บาท) รองลงมาคือกิจกรรมบริหารทั่วไปเป็นเงิน 69,883.69 บาท คิดเป็นร้อยละ 12.38 และกิจกรรมที่มีต้นทุนค่าแรงต่ำที่สุดคือ กิจกรรมอนามัยโรงเรียนเป็นเงิน 17,365.30 บาท คิดเป็นร้อยละ 3.07

ต้นทุนค่าวัสดุ เมื่อจำแนกตามกิจกรรม พบว่า กิจกรรมบริหารทั่วไปมีต้นทุนค่าวัสดุสูงที่สุดเป็นเงิน 211,784 บาท คิดเป็นร้อยละ 48.86 ของต้นทุนค่าวัสดุทั้งหมด (433,489.49 บาท) รองลงมาคือกิจกรรมรักษาพยาบาลเป็นเงิน 111,192.05 บาท คิดเป็นร้อยละ 25.65 และกิจกรรมที่มีต้นทุนค่าวัสดุต่ำที่สุดคือ กิจกรรมวางแผนครอบครัวเป็นเงิน 780 บาท คิดเป็นร้อยละ 0.18

ต้นทุนค่าลงทุน เมื่อจำแนกตามกิจกรรม พบว่า กิจกรรมรักษาพยาบาลมีต้นทุนค่าลงทุนสูงที่สุดเป็นเงิน 31,672.89 บาท คิดเป็นร้อยละ 25.55 ของต้นทุนค่าลงทุนทั้งหมด (123,941.35 บาท) รองลงมาคือกิจกรรมบริหารทั่วไปเป็นเงิน 19,318.45 บาท คิดเป็นร้อยละ 15.58 และกิจกรรมที่มี

ต้นทุนค่าลงทุนต่ำที่สุดคือ กิจกรรมอนามัยโรงเรียน กิจกรรมสาธารณสุขมูลฐาน และกิจกรรมการ
เยี่ยมบ้านซึ่งเท่ากันเป็นเงิน 3,084.11 บาท คิดเป็นร้อยละ 2.49

เมื่อพิจารณาต้นทุนรวมทางตรงพบว่า กิจกรรมบริหารทั่วไปมีต้นทุนรวมทางตรงสูงที่สุด
เป็นเงิน 300,986.14 บาท คิดเป็นร้อยละ 26.82 ของต้นทุนรวมทางตรงทั้งหมด (1,122,190.74 บาท)
รองลงมาคือกิจกรรมรักษาพยาบาลเป็นเงิน 292,392.61 บาท คิดเป็นร้อยละ 26.05 และกิจกรรมที่มี
ต้นทุนรวมทางตรงต่ำที่สุดคือ กิจกรรมอนามัยโรงเรียนเป็นเงิน 24,049.41 บาท คิดเป็นร้อยละ 2.14
(ตารางที่ 4.19)

ตารางที่ 4.19 แสดงจำนวน (บาท) ร้อยละของต้นทุนค่าแรง (Labour Cost) ต้นทุนค่าวัสดุ (Material
Cost) ต้นทุนค่าลงทุน (Capital Cost) และต้นทุนทางตรง (Total Direct Cost) จำแนกตามกิจกรรม
ของสถานอนามัยบ้านน้ำท่วม ปีงบประมาณ 2548

กิจกรรม	ต้นทุนค่าแรง		ต้นทุนค่าวัสดุ		ต้นทุนค่าลงทุน		ต้นทุนรวมทางตรง	
	จำนวน (บาท)	ร้อยละ	จำนวน (บาท)	ร้อยละ	จำนวน (บาท)	ร้อยละ	จำนวน (บาท)	ร้อยละ
รายงานทุกประเภท	39,955.68	7.07	16,900.00	3.90	9,548.22	7.70	66,403.90	5.92
บริหารทั่วไป	69,883.69	12.38	211,784.00	48.86	19,318.45	15.58	300,986.14	26.82
รักษาพยาบาล	149,527.67	26.48	111,192.05	25.65	31,672.89	25.55	292,392.61	26.05
อนามัยแม่และเด็ก	49,560.89	8.78	4,500.00	1.04	9,252.34	7.46	63,313.23	5.64
วางแผนครอบครัว	29,083.00	5.15	780.00	0.18	6,168.22	4.98	36,031.22	3.21
สร้างเสริมภูมิคุ้มกันโรค	23,012.90	4.07	14,143.44	3.26	9,252.34	7.47	46,408.68	4.13
ทันตสาธารณสุข	-	-	-	-	-	-	-	-
อนามัยโรงเรียน	17,365.30	3.07	3,600.00	0.83	3,084.11	2.49	24,049.41	2.14
สุศึกษา	62,546.09	11.07	1,080.00	0.25	13,308.34	10.74	76,934.43	6.86
สาธารณสุขมูลฐาน	28,238.00	5.00	50,000.00	11.53	3,084.11	2.49	81,322.11	7.25
ควบคุมและป้องกันโรค	39,110.69	6.93	12,000.00	2.77	16,168.22	13.05	67,278.91	6.00
การเยี่ยมบ้าน	56,475.99	10.00	7,510.00	1.73	3,084.11	2.49	67,070.10	5.98
รวม	564,759.90	100.00	433,489.49	100.00	123,941.35	100.00	1,122,190.74	100.00

8. สถานอนามัยบ้านโนนแดน

ต้นทุนค่าแรง เมื่อจำแนกตามกิจกรรม พบว่า กิจกรรมรักษาพยาบาลมีต้นทุนค่าแรงสูงที่สุด
เป็นเงิน 107,698.68 บาท คิดเป็นร้อยละ 20.27 ของต้นทุนค่าแรงทั้งหมด (531,319.90 บาท)
รองลงมาคือกิจกรรมบริหารทั่วไปเป็นเงิน 79,038.99 บาท คิดเป็นร้อยละ 14.88 และกิจกรรมที่มี
ต้นทุนค่าแรงต่ำที่สุดคือ กิจกรรมทันตสาธารณสุขเป็นเงิน 9,850.70 บาท คิดเป็นร้อยละ 1.85

ต้นทุนค่าวัสดุ เมื่อจำแนกตามกิจกรรม พบว่า กิจกรรมบริหารทั่วไปมีต้นทุนค่าวัสดุสูงที่สุดเป็นเงิน 208,838 บาท คิดเป็นร้อยละ 38.66 ของต้นทุนค่าวัสดุทั้งหมด (540,205.20 บาท) รองลงมาคือกิจกรรมรักษาพยาบาลเป็นเงิน 138,639.48 บาท คิดเป็นร้อยละ 25.66 และกิจกรรมที่มีต้นทุนค่าวัสดุต่ำที่สุดคือ กิจกรรมสุขศึกษา และกิจกรรมการเยี่ยมบ้านซึ่งเท่ากันเป็นเงิน 1,500 บาท คิดเป็นร้อยละ 0.28

ต้นทุนค่าลงทุน เมื่อจำแนกตามกิจกรรม พบว่า กิจกรรมรักษาพยาบาลมีต้นทุนค่าลงทุนสูงที่สุดเป็นเงิน 17,291 บาท คิดเป็นร้อยละ 17.11 ของต้นทุนค่าลงทุนทั้งหมด (101,072.60 บาท) รองลงมาคือกิจกรรมบริหารทั่วไปเป็นเงิน 16,019.50 บาท คิดเป็นร้อยละ 15.85 และกิจกรรมที่มีต้นทุนค่าลงทุนต่ำที่สุดคือ กิจกรรมสาธารณสุขมูลฐาน กิจกรรมควบคุมและป้องกันโรค และกิจกรรมการเยี่ยมบ้านซึ่งเท่ากันเป็นเงิน 3,497 บาท คิดเป็นร้อยละ 3.46

เมื่อพิจารณาต้นทุนรวมทางตรงพบว่า กิจกรรมบริหารทั่วไปมีต้นทุนรวมทางตรงสูงที่สุดเป็นเงิน 303,896.49 บาท คิดเป็นร้อยละ 25.92 ของต้นทุนรวมทางตรงทั้งหมด (1,172,597.70 บาท) รองลงมาคือกิจกรรมรักษาพยาบาลเป็นเงิน 263,629.16 บาท คิดเป็นร้อยละ 22.48 และกิจกรรมที่มีต้นทุนรวมทางตรงต่ำที่สุดคือ กิจกรรมทันตสาธารณสุขเป็นเงิน 17,876.20 บาท คิดเป็นร้อยละ 1.52 (ตารางที่ 4.20)

ตารางที่ 4.20 แสดงจำนวน (บาท) ร้อยละของต้นทุนค่าแรง (Labour Cost) ต้นทุนค่าวัสดุ (Material Cost) ต้นทุนค่าลงทุน (Capital Cost) และต้นทุนทางตรง (Total Direct Cost) จำแนกตามกิจกรรมของสถานอนามัยบ้านโนนแดน ปีงบประมาณ 2548

กิจกรรม	ต้นทุนค่าแรง		ต้นทุนค่าวัสดุ		ต้นทุนค่าลงทุน		ต้นทุนรวมทางตรง	
	จำนวน (บาท)	ร้อยละ	จำนวน (บาท)	ร้อยละ	จำนวน (บาท)	ร้อยละ	จำนวน (บาท)	ร้อยละ
รายงานทุกประเภท	47,043.09	8.85	4,690.00	0.87	11,810.10	11.68	63,543.19	5.42
บริหารทั่วไป	79,038.99	14.88	208,838.00	38.66	16,019.50	15.85	303,896.49	25.92
รักษาพยาบาล	107,698.68	20.27	138,639.48	25.66	17,291.00	17.11	263,629.16	22.48
อนามัยแม่และเด็ก	56,893.79	10.71	3,400.00	0.63	10,491.00	10.38	70,784.79	6.04
วางแผนครอบครัว	37,192.39	7.00	8,705.00	1.61	10,491.00	10.38	56,388.39	4.81
สร้างเสริมภูมิคุ้มกันโรค	31,879.19	6.00	13,868.28	2.57	8,742.50	8.65	54,489.97	4.65
ทันตสาธารณสุข	9,850.70	1.85	2,780.00	0.51	5,245.50	5.19	17,876.20	1.52
อนามัยโรงเรียน	26,566.00	5.00	4,084.44	0.76	5,245.50	5.19	35,895.94	3.06
สุขศึกษา	47,043.09	8.85	1,500.00	0.28	5,245.50	5.19	53,788.59	4.59
สาธารณสุขมูลฐาน	33,430.59	6.30	120,000.00	22.21	3,497.00	3.46	156,927.59	13.38
ควบคุมและป้องกันโรค	31,879.19	6.00	32,200.00	5.96	3,497.00	3.46	67,576.19	5.76
การเยี่ยมบ้าน	22,804.20	4.29	1,500.00	0.28	3,497.00	3.46	27,801.20	2.37
รวม	531,319.90	100.00	540,205.20	100.00	101,072.60	100.00	1,172,597.70	100.00

9. สถานีนอมนายบ้านพงพรต

ต้นทุนค่าแรง เมื่อจำแนกตามกิจกรรม พบว่า กิจกรรมรักษาพยาบาลมีต้นทุนค่าแรงสูงที่สุดเป็นเงิน 116,338.57 บาท คิดเป็นร้อยละ 19.72 ของต้นทุนค่าแรงทั้งหมด (589,874.85 บาท) รองลงมาคือกิจกรรมบริหารทั่วไปเป็นเงิน 79,748.48 บาท คิดเป็นร้อยละ 13.52 และกิจกรรมที่มีต้นทุนค่าแรงต่ำที่สุดคือ กิจกรรมทันตสาธารณสุขเป็นเงิน 5,616.35 บาท คิดเป็นร้อยละ 0.95

ต้นทุนค่าวัสดุ เมื่อจำแนกตามกิจกรรม พบว่า กิจกรรมรักษาพยาบาลมีต้นทุนค่าวัสดุสูงที่สุดเป็นเงิน 126,087.82 บาท คิดเป็นร้อยละ 35.10 ของต้นทุนค่าวัสดุทั้งหมด (359,236.66 บาท) รองลงมาคือกิจกรรมสาธารณสุขมูลฐานเป็นเงิน 100,000 บาท คิดเป็นร้อยละ 27.84 และกิจกรรมที่มีต้นทุนค่าวัสดุต่ำที่สุดคือ กิจกรรมการเย็บผ้าเป็นเงิน 455 บาท คิดเป็นร้อยละ 0.13

ต้นทุนค่าลงทุน เมื่อจำแนกตามกิจกรรม พบว่า กิจกรรมรักษาพยาบาลมีต้นทุนค่าลงทุนสูงที่สุดเป็นเงิน 28,700 บาท คิดเป็นร้อยละ 25.30 ของต้นทุนค่าลงทุนทั้งหมด (113,460 บาท) รองลงมาคือกิจกรรมบริหารทั่วไปเป็นเงิน 14,060 บาท คิดเป็นร้อยละ 12.39 และกิจกรรมที่มีต้นทุนค่าลงทุนต่ำที่สุดคือ กิจกรรมทันตสาธารณสุข กิจกรรมนอมนายโรงเรียน และกิจกรรมสาธารณสุขมูลฐานซึ่งเท่ากันเป็นเงิน 4,300 บาท คิดเป็นร้อยละ 3.79

เมื่อพิจารณาต้นทุนรวมทางตรงพบว่า กิจกรรมรักษาพยาบาลมีต้นทุนรวมทางตรงสูงที่สุดเป็นเงิน 271,126.39 บาท คิดเป็นร้อยละ 25.52 ของต้นทุนรวมทางตรงทั้งหมด (1,062,571.51 บาท) รองลงมาคือกิจกรรมสาธารณสุขมูลฐานเป็นเงิน 159,946.69 บาท คิดเป็นร้อยละ 15.05 และกิจกรรมที่มีต้นทุนรวมทางตรงต่ำที่สุดคือ กิจกรรมทันตสาธารณสุขเป็นเงิน 11,116.35 บาท คิดเป็นร้อยละ 1.05 (ตารางที่ 4.21)



ตารางที่ 4.21 แสดงจำนวน (บาท) ร้อยละของต้นทุนค่าแรง (Labour Cost) ต้นทุนค่าวัสดุ (Material Cost) ต้นทุนค่าลงทุน (Capital Cost) และต้นทุนทางตรง (Total Direct Cost) จำแนกตามกิจกรรมของสถานีอนามัยบ้านพงพรต ปีงบประมาณ 2548

กิจกรรม	ต้นทุนค่าแรง		ต้นทุนค่าวัสดุ		ต้นทุนค่าลงทุน		ต้นทุนรวมทางตรง	
	จำนวน (บาท)	ร้อยละ	จำนวน (บาท)	ร้อยละ	จำนวน (บาท)	ร้อยละ	จำนวน (บาท)	ร้อยละ
รายงานทุกประเภท	33,865.79	5.74	2,725.00	0.76	5,800.00	5.11	42,390.79	3.99
บริหารทั่วไป	79,748.48	13.52	63,594.00	17.70	14,060.00	12.39	157,402.48	14.81
รักษาพยาบาล	116,338.57	19.72	126,087.82	35.10	28,700.00	25.30	271,126.39	25.52
อนามัยแม่และเด็ก	31,757.94	5.38	2,600.00	0.73	9,460.00	8.34	43,817.94	4.12
วางแผนครอบครัว	33,002.24	5.60	7,336.00	2.04	8,600.00	7.58	48,938.24	4.61
สร้างเสริมภูมิคุ้มกันโรค	30,484.64	5.17	17,248.84	4.80	8,600.00	7.58	56,333.48	5.30
ทันตสาธารณสุข	5,616.35	0.95	1,200.00	0.33	4,300.00	3.79	11,116.35	1.05
อนามัยโรงเรียน	19,534.34	3.31	4,560.00	1.27	4,300.00	3.79	28,394.34	2.67
สุศึกษา	54,447.74	9.23	1,230.00	0.34	6,880.00	6.06	62,557.74	5.89
สาธารณสุขมูลฐาน	55,646.69	9.43	100,000.00	27.84	4,300.00	3.79	159,946.69	15.05
ควบคุมและป้องกันโรค	70,444.58	11.94	32,200.00	8.96	13,300.00	11.72	115,944.58	10.91
การเยี่ยมบ้าน	58,987.49	10.01	455.00	0.13	5,160.00	4.55	64,602.49	6.08
รวม	589,874.85	100.00	359,236.66	100.00	113,460.00	100.00	1,062,571.51	100.00

10. สถานีอนามัยบ้านโพธิ์ชัย

ต้นทุนค่าแรง เมื่อจำแนกตามกิจกรรม พบว่า กิจกรรมรักษาพยาบาลมีต้นทุนค่าแรงสูงที่สุดเป็นเงิน 204,208.53 บาท คิดเป็นร้อยละ 32.81 ของต้นทุนค่าแรงทั้งหมด (622,311.85 บาท) รองลงมาคือกิจกรรมบริหารทั่วไปเป็นเงิน 116,798.68 บาท คิดเป็นร้อยละ 18.77 และกิจกรรมที่มีต้นทุนค่าแรงต่ำที่สุดคือ กิจกรรมสร้างเสริมภูมิคุ้มกันโรคเป็นเงิน 12,139.05 บาท คิดเป็นร้อยละ 1.95

ต้นทุนค่าวัสดุ เมื่อจำแนกตามกิจกรรม พบว่า กิจกรรมบริหารทั่วไปมีต้นทุนค่าวัสดุสูงที่สุดเป็นเงิน 231,427 บาท คิดเป็นร้อยละ 40.84 ของต้นทุนค่าวัสดุทั้งหมด (566,694.16 บาท) รองลงมาคือกิจกรรมรักษาพยาบาลเป็นเงิน 150,078.80 บาท คิดเป็นร้อยละ 26.48 และกิจกรรมที่มีต้นทุนค่าวัสดุต่ำที่สุดคือ กิจกรรมอนามัยแม่และเด็กเป็นเงิน 1,560 บาท คิดเป็นร้อยละ 0.28

ต้นทุนค่าลงทุน เมื่อจำแนกตามกิจกรรม พบว่า กิจกรรมทันตสาธารณสุขมีต้นทุนค่าลงทุนสูงที่สุดเป็นเงิน 96,630 บาท คิดเป็นร้อยละ 48.05 ของต้นทุนค่าลงทุนทั้งหมด (201,107 บาท)

รองลงมาคือกิจกรรมบริหารทั่วไปเป็นเงิน 33,857 บาท คิดเป็นร้อยละ 16.83 และกิจกรรมที่มีต้นทุนค่าลงทุนต่ำที่สุดคือ กิจกรรมการเชื่อมบ้านเป็นเงิน 3,010 บาท คิดเป็นร้อยละ 1.50

เมื่อพิจารณาต้นทุนรวมทางตรงพบว่า กิจกรรมบริหารทั่วไปมีต้นทุนรวมทางตรงสูงที่สุดเป็นเงิน 382,082.68 บาท คิดเป็นร้อยละ 27.49 ของต้นทุนรวมทางตรงทั้งหมด (1,390,113.01 บาท) รองลงมาคือกิจกรรมรักษาพยาบาลเป็นเงิน 374,153.33 บาท คิดเป็นร้อยละ 26.92 และกิจกรรมที่มีต้นทุนรวมทางตรงต่ำที่สุดคือ กิจกรรมสุขศึกษาเป็นเงิน 24,092.90 บาท คิดเป็นร้อยละ 1.73 (ตารางที่ 4.22)

ตารางที่ 4.22 แสดงจำนวน (บาท) ร้อยละของต้นทุนค่าแรง (Labour Cost) ต้นทุนค่าวัสดุ (Material Cost) ต้นทุนค่าลงทุน (Capital Cost) และต้นทุนทางตรง (Total Direct Cost) จำแนกตามกิจกรรมของสถานอนามัยบ้านโพธิ์ชัย ปีงบประมาณ 2548

กิจกรรม	ต้นทุนค่าแรง		ต้นทุนค่าวัสดุ		ต้นทุนค่าลงทุน		ต้นทุนรวมทางตรง	
	จำนวน (บาท)	ร้อยละ	จำนวน (บาท)	ร้อยละ	จำนวน (บาท)	ร้อยละ	จำนวน (บาท)	ร้อยละ
รายงานทุกประเภท	66,301.50	10.65	15,600.00	2.75	13,430.00	6.68	95,331.50	6.86
บริหารทั่วไป	116,798.68	18.77	231,427.00	40.84	33,857.00	16.83	382,082.68	27.49
รักษาพยาบาล	204,208.53	32.81	150,078.80	26.48	19,866.00	9.88	374,153.33	26.92
อนามัยแม่และเด็ก	19,972.50	3.21	1,560.00	0.28	6,020.00	2.99	27,552.50	1.98
วางแผนครอบครัว	19,972.50	3.21	1,962.00	0.35	6,020.00	2.99	27,954.50	2.01
สร้างเสริมภูมิคุ้มกันโรค	12,139.05	1.95	12,296.36	2.17	6,020.00	2.99	30,455.41	2.20
ทันตสาธารณสุข	62,219.85	10.00	21,000.00	3.71	96,630.00	48.05	179,849.85	12.94
อนามัยโรงเรียน	32,571.80	5.23	3,400.00	0.60	3,010.00	1.50	38,981.80	2.80
สุขศึกษา	15,902.90	2.56	2,170.00	0.38	6,020.00	2.99	24,092.90	1.73
สาธารณสุขมูลฐาน	16,289.10	2.62	110,000.00	19.41	3,612.00	1.80	129,901.10	9.34
ควบคุมและป้องกันโรค	31,657.34	5.09	14,000.00	2.47	3,612.00	1.80	49,269.34	3.54
การเชื่อมบ้าน	24,278.10	3.90	3,200.00	0.56	3,010.00	1.50	30,488.10	2.19
รวม	622,311.85	100.00	566,694.16	100.00	201,107.00	100.00	1,390,113.01	100.00

11. สถานอนามัยบ้านหนองแคน

ต้นทุนค่าแรง เมื่อจำแนกตามกิจกรรม พบว่า กิจกรรมรักษาพยาบาลมีต้นทุนค่าแรงสูงที่สุดเป็นเงิน 183,679.07 บาท คิดเป็นร้อยละ 35.49 ของต้นทุนค่าแรงทั้งหมด (517,483.90 บาท) รองลงมาคือกิจกรรมบริหารทั่วไปเป็นเงิน 112,366.08 บาท คิดเป็นร้อยละ 21.71 และกิจกรรมที่มีต้นทุนค่าแรงต่ำที่สุดคือ กิจกรรมสาธารณสุขมูลฐานเป็นเงิน 15,012.57 บาท คิดเป็นร้อยละ 2.90

ต้นทุนค่าวัสดุ เมื่อจำแนกตามกิจกรรม พบว่า กิจกรรมรักษาพยาบาลมีต้นทุนค่าวัสดุสูงที่สุดเป็นเงิน 133,561.30 บาท คิดเป็นร้อยละ 36.64 ของต้นทุนค่าวัสดุทั้งหมด (364,484.42 บาท) รองลงมาคือกิจกรรมบริหารทั่วไปเป็นเงิน 111,789 บาท คิดเป็นร้อยละ 30.67 และกิจกรรมที่มีต้นทุนค่าวัสดุต่ำที่สุดคือ กิจกรรมสุขศึกษาเป็นเงิน 1,100 บาท คิดเป็นร้อยละ 0.30

ต้นทุนค่าลงทุน เมื่อจำแนกตามกิจกรรม พบว่า กิจกรรมบริหารทั่วไปมีต้นทุนค่าลงทุนสูงที่สุดเป็นเงิน 24,078.80 บาท คิดเป็นร้อยละ 20.94 ของต้นทุนค่าลงทุนทั้งหมด (114,977 บาท) รองลงมาคือกิจกรรมรักษาพยาบาลเป็นเงิน 18,715.80 บาท คิดเป็นร้อยละ 16.28 และกิจกรรมที่มีต้นทุนค่าลงทุนต่ำที่สุดคือ กิจกรรมอนามัยโรงเรียน กิจกรรมสาธารณสุขมูลฐาน และกิจกรรมการเชื่อมบ้านซึ่งเท่ากันเป็นเงิน 2,078.64 บาท คิดเป็นร้อยละ 1.81

เมื่อพิจารณาต้นทุนรวมทางตรงพบว่า กิจกรรมรักษาพยาบาลมีต้นทุนรวมทางตรงสูงที่สุดเป็นเงิน 335,956.17 บาท คิดเป็นร้อยละ 33.70 ของต้นทุนรวมทางตรงทั้งหมด (996,945.32 บาท) รองลงมาคือกิจกรรมบริหารทั่วไปเป็นเงิน 248,233.88 บาท คิดเป็นร้อยละ 24.90 และกิจกรรมที่มีต้นทุนรวมทางตรงต่ำที่สุดคือ กิจกรรมอนามัยโรงเรียนเป็นเงิน 20,415.09 บาท คิดเป็นร้อยละ 2.05 (ตารางที่ 4.23)

ตารางที่ 4.23 แสดงจำนวน (บาท) ร้อยละของต้นทุนค่าแรง (Labour Cost) ต้นทุนค่าวัสดุ (Material Cost) ต้นทุนค่าลงทุน (Capital Cost) และต้นทุนทางตรง (Total Direct Cost) จำแนกตามกิจกรรมของสถานอนามัยบ้านหนองแคน ปีงบประมาณ 2548

กิจกรรม	ต้นทุนค่าแรง		ต้นทุนค่าวัสดุ		ต้นทุนค่าลงทุน		ต้นทุนรวมทางตรง	
	จำนวน (บาท)	ร้อยละ	จำนวน (บาท)	ร้อยละ	จำนวน (บาท)	ร้อยละ	จำนวน (บาท)	ร้อยละ
รายงานทุกประเภท	57,435.17	11.10	5,220.00	1.43	12,878.64	11.20	75,533.81	7.58
บริหารทั่วไป	112,366.08	21.71	111,789.00	30.67	24,078.80	20.94	248,233.88	24.90
รักษาพยาบาล	183,679.07	35.49	133,561.30	36.64	18,715.80	16.28	335,956.17	33.70
อนามัยแม่และเด็ก	17,060.33	3.30	3,400.00	0.93	8,314.56	7.23	28,774.89	2.89
วางแผนครอบครัว	22,747.12	4.40	7,740.00	2.13	8,314.56	7.23	38,801.68	3.89
สร้างเสริมภูมิคุ้มกันโรค	21,723.23	4.20	13,174.12	3.62	8,314.56	7.23	43,211.91	4.33
ทันตสาธารณสุข	-	-	-	-	-	-	-	-
อนามัยโรงเรียน	16,036.45	3.10	2,300.00	0.63	2,078.64	1.81	20,415.09	2.05
สุขศึกษา	26,386.14	5.10	1,100.00	0.30	12,927.56	11.24	40,413.70	4.05
สาธารณสุขมูลฐาน	15,012.57	2.90	70,000.00	19.21	2,078.64	1.81	87,091.21	8.74
ควบคุมและป้องกันโรค	24,338.38	4.70	14,630.00	4.01	15,196.60	13.22	54,164.98	5.43
การเชื่อมบ้าน	20,699.36	4.00	1,570.00	0.43	2,078.64	1.81	24,348.00	2.44
รวม	517,483.90	100.00	364,484.42	100.00	114,977.00	100.00	996,945.32	100.00

12. สถานีอนามัยบ้านอ้อมแก้ว

ต้นทุนค่าแรง เมื่อจำแนกตามกิจกรรม พบว่า กิจกรรมรักษาพยาบาลมีต้นทุนค่าแรงสูงที่สุดเป็นเงิน 95,673.53 บาท คิดเป็นร้อยละ 19.11 ของต้นทุนค่าแรงทั้งหมด (500,566.90 บาท) รองลงมาคือกิจกรรมบริหารทั่วไปเป็นเงิน 63,619.91 บาท คิดเป็นร้อยละ 12.71 และกิจกรรมที่มีต้นทุนค่าแรงต่ำที่สุดคือ กิจกรรมทันตสาธารณสุขเป็นเงิน 12,353.09 บาท คิดเป็นร้อยละ 2.47

ต้นทุนค่าวัสดุ เมื่อจำแนกตามกิจกรรม พบว่า กิจกรรมบริหารทั่วไปมีต้นทุนค่าวัสดุสูงที่สุดเป็นเงิน 124,769 บาท คิดเป็นร้อยละ 37.12 ของต้นทุนค่าวัสดุทั้งหมด (336,113.40 บาท) รองลงมาคือกิจกรรมรักษาพยาบาลเป็นเงิน 91,226.40 บาท คิดเป็นร้อยละ 27.14 และกิจกรรมที่มีต้นทุนค่าวัสดุต่ำที่สุดคือ กิจกรรมการเยี่ยมบ้านเป็นเงิน 1,500 บาท คิดเป็นร้อยละ 0.45

ต้นทุนค่าลงทุน เมื่อจำแนกตามกิจกรรม พบว่า กิจกรรมรักษาพยาบาลมีต้นทุนค่าลงทุนสูงที่สุดเป็นเงิน 34,790 บาท คิดเป็นร้อยละ 23.96 ของต้นทุนค่าลงทุนทั้งหมด (145,186 บาท) รองลงมาคือกิจกรรมบริหารทั่วไปเป็นเงิน 19,811.87 บาท คิดเป็นร้อยละ 13.65 และกิจกรรมที่มีต้นทุนค่าลงทุนต่ำที่สุดคือ กิจกรรมสาธารณสุขมูลฐาน เป็นเงิน 3,488.33 บาท คิดเป็นร้อยละ 2.40

เมื่อพิจารณาด้านทุนรวมทางตรงพบว่า กิจกรรมรักษาพยาบาลมีต้นทุนรวมทางตรงสูงที่สุดเป็นเงิน 221,689.93 บาท คิดเป็นร้อยละ 22.58 ของต้นทุนรวมทางตรงทั้งหมด (981,866.30 บาท) รองลงมาคือกิจกรรมบริหารทั่วไปเป็นเงิน 208,200.78 บาท คิดเป็นร้อยละ 21.20 และกิจกรรมที่มีต้นทุนรวมทางตรงต่ำที่สุดคือ กิจกรรมทันตสาธารณสุขเป็นเงิน 22,829.76 บาท คิดเป็นร้อยละ 2.32 (ตารางที่ 4.24)

ตารางที่ 4.24 แสดงจำนวน (บาท) ร้อยละของต้นทุนค่าแรง (Labour Cost) ต้นทุนค่าวัสดุ (Material Cost) ต้นทุนค่าลงทุน (Capital Cost) และต้นทุนทางตรง (Total Direct Cost) จำแนกตามกิจกรรมของสถานีนอนามัยบ้านอ้อมแก้ว ปีงบประมาณ 2548

กิจกรรม	ต้นทุนค่าแรง		ต้นทุนค่าวัสดุ		ต้นทุนค่าลงทุน		ต้นทุนรวมทางตรง	
	จำนวน (บาท)	ร้อยละ	จำนวน (บาท)	ร้อยละ	จำนวน (บาท)	ร้อยละ	จำนวน (บาท)	ร้อยละ
รายงานทุกประเภท	50,056.69	10.00	5,830.00	1.73	16,657.67	11.47	72,544.36	7.39
บริหารทั่วไป	63,619.91	12.71	124,769.00	37.12	19,811.87	13.65	208,200.78	21.20
รักษาพยาบาล	95,673.53	19.11	91,226.40	27.14	34,790.00	23.96	221,689.93	22.58
อนามัยแม่และเด็ก	41,821.29	8.35	6,000.00	1.79	10,465.00	7.21	58,286.29	5.94
วางแผนครอบครัว	41,821.29	8.35	2,371.00	0.71	10,465.00	7.21	54,657.29	5.57
สร้างเสริมภูมิคุ้มกันโรค	50,056.69	10.00	15,207.00	4.52	10,465.00	7.21	75,728.69	7.71
ทันตสาธารณสุข	12,353.09	2.47	3,500.00	1.04	6,976.67	4.81	22,829.76	2.32
อนามัยโรงเรียน	25,028.35	5.00	2,350.00	0.70	5,581.33	3.84	32,959.68	3.36
สุขศึกษา	41,821.29	8.36	1,840.00	0.55	7,415.47	5.11	51,076.76	5.20
สาธารณสุขมูลฐาน	25,028.35	5.00	60,000.00	17.85	3,488.33	2.40	88,516.68	9.02
ควบคุมและป้องกันโรค	28,258.07	5.65	21,520.00	6.40	13,488.33	9.29	63,266.40	6.44
การเยี่ยมบ้าน	25,028.35	5.00	1,500.00	0.45	5,581.33	3.84	32,109.68	3.27
รวม	500,566.90	100.00	336,113.40	100.00	145,186.00	100.00	981,866.30	100.00

**3.2 ต้นทุนรวม (Full Cost) จำแนกตามกิจกรรมของสถานีนอนามัย สังกัดสำนักงาน
สาธารณสุขอำเภออุทุมพรพิสัย จังหวัดศรีสะเกษ ปีงบประมาณ 2548**

เมื่อพิจารณาต้นทุนรวมซึ่งประกอบด้วยต้นทุนรวมทางตรงและต้นทุนรวมทางอ้อมที่
กระจายมาจากกิจกรรมรายงานทุกประเภทและกิจกรรมบริหารทั่วไป โดยใช้เวลาที่ปฏิบัติงานแต่ละ
กิจกรรมของเจ้าหน้าที่เป็นเกณฑ์ในการกระจาย จำแนกตามกิจกรรมการบริการของสถานีนอนามัย
พบว่า กิจกรรมรักษาพยาบาลมีต้นทุนรวมสูงที่สุดเป็นเงิน 9,749,849.27 บาท คิดเป็นร้อยละ 36.06
ของต้นทุนรวมทั้งหมด (27,037,561.38 บาท) รองลงมาคือกิจกรรมสาธารณสุขมูลฐานเป็นเงิน
3,705,240.45 บาท คิดเป็นร้อยละ 13.70 และกิจกรรมที่มีต้นทุนรวมต่ำที่สุดคือ กิจกรรม
ทันตสาธารณสุขเป็นเงิน 1,083,342.17 บาท คิดเป็นร้อยละ 4.01 (ตารางที่ 4.25)

ตารางที่ 4.25 แสดงจำนวน (บาท) ร้อยละ ของต้นทุนรวมทางตรง (Total Direct Cost) ต้นทุน
ทางอ้อม (Indirect Cost) และต้นทุนรวม (Full Cost) จำแนกตามกิจกรรมของสถานีนอนามัย สังกัด
สำนักงานสาธารณสุขอำเภออุทุมพรพิสัย จังหวัดศรีสะเกษ ปีงบประมาณ 2548

กิจกรรม	ต้นทุนรวมทางตรง		ต้นทุนทางอ้อม		ต้นทุนรวม	
	จำนวน(บาท)	ร้อยละ	จำนวน(บาท)	ร้อยละ	จำนวน(บาท)	ร้อยละ
รักษาพยาบาล	7,573,398.57	37.37	2,176,450.70	32.13	9,749,849.27	36.06
อนามัยแม่และเด็ก	1,075,397.33	5.31	492,093.04	7.26	1,567,490.37	5.80
วางแผนครอบครัว	1,081,466.90	5.34	481,864.53	7.11	1,563,331.43	5.78
สร้างเสริมภูมิคุ้มกันโรค	1,299,083.50	6.41	420,031.34	6.20	1,719,114.84	6.36
ทันตสาธารณสุข	715,980.28	3.53	367,361.89	5.42	1,083,342.17	4.01
อนามัยโรงเรียน	879,593.78	4.34	420,546.02	6.21	1,300,139.80	4.81
สุขศึกษา	1,375,204.92	6.79	644,888.74	9.52	2,020,093.66	7.47
สาธารณสุขมูลฐาน	3,192,660.00	15.76	512,580.45	7.57	3,705,240.45	13.70
ควบคุมและป้องกันโรค	1,865,386.45	9.20	676,267.87	9.98	2,541,654.32	9.40
การเยี่ยมบ้าน	1,205,517.11	5.95	581,787.96	8.60	1,787,305.07	6.61
รวม	20,263,688.84	100.00	6,773,872.54	100.00	27,037,561.38	100.00

เมื่อพิจารณาต้นทุนรวมตามกิจกรรมของสถานีนอนามัย โดยแยกตามประเภทของสถานีนอนามัย พบว่า

ประเภท PCU หลัก

1.สถานีนอนามัยบ้านก้านเหลือง

เมื่อจำแนกตามกิจกรรมจากต้นทุนรวม พบว่า กิจกรรมรักษาพยาบาลมีต้นทุนรวมสูงที่สุดเป็นเงิน 639,112.45 บาท คิดเป็นร้อยละ 39.60 ของต้นทุนรวมทั้งหมด (1,614,103.23 บาท) รองลงมาคือกิจกรรมสาธารณสุขมูลฐานเป็นเงิน 223,137.80 บาท คิดเป็นร้อยละ 13.82 และกิจกรรมที่มีต้นทุนรวมต่ำที่สุดคือ กิจกรรมอนามัยแม่และเด็กเป็นเงิน 46,258.70 บาท คิดเป็นร้อยละ 2.87 (ตารางที่ 4.26)

ตารางที่ 4.26 แสดงจำนวน (บาท) ร้อยละ ของต้นทุนรวมทางตรง (Total Direct Cost) ต้นทุนทางอ้อม (Indirect Cost) และต้นทุนรวม (Full Cost) จำแนกตามกิจกรรมของสถานีนอนามัย บ้านก้านเหลือง ปีงบประมาณ 2548

กิจกรรม	ต้นทุนรวมทางตรง		ต้นทุนทางอ้อม		ต้นทุนรวม	
	จำนวน(บาท)	ร้อยละ	จำนวน(บาท)	ร้อยละ	จำนวน(บาท)	ร้อยละ
รักษาพยาบาล	535,120.79	40.56	103,991.67	35.29	639,112.45	39.60
อนามัยแม่และเด็ก	35,859.53	2.72	10,399.16	3.53	46,258.70	2.87
วางแผนครอบครัว	36,898.66	2.80	10,399.17	3.53	47,297.83	2.93
สร้างเสริมภูมิคุ้มกันโรค	46,556.12	3.53	3,466.38	1.18	50,022.50	3.10
ทันตสาธารณสุข	130,092.91	9.86	48,529.44	16.47	178,622.35	11.07
อนามัยโรงเรียน	78,241.79	5.93	13,865.55	4.70	92,107.34	5.70
สุศึกษา	93,851.39	7.11	31,197.50	10.59	125,048.89	7.75
สาธารณสุขมูลฐาน	198,873.08	15.07	24,264.72	8.24	223,137.80	13.82
ควบคุมและป้องกันโรค	83,390.35	6.32	17,331.94	5.88	100,722.29	6.24
การเยี่ยมบ้าน	80,575.58	6.10	31,197.50	10.59	111,773.08	6.92
รวม	1,319,460.20	100.00	294,643.03	100.00	1,614,103.23	100.00

2. สถานีอนามัยบ้านโคกจาน

เมื่อจำแนกตามกิจกรรมจากต้นทุนรวม พบว่า กิจกรรมรักษาพยาบาลมีต้นทุนรวมสูงที่สุด เป็นเงิน 514,873.70 บาท คิดเป็นร้อยละ 39.22 ของต้นทุนรวมทั้งหมด (1,312,865.07 บาท) รองลงมาคือกิจกรรมทันตสาธารณสุขเป็นเงิน 190,235.85 บาท คิดเป็นร้อยละ 14.49 และกิจกรรมที่มีต้นทุนรวมต่ำที่สุดคือ กิจกรรมการเยี่ยมบ้าน เป็นเงิน 46,258.69 บาท คิดเป็นร้อยละ 2.87 (ตารางที่ 4.27)

ตารางที่ 4.27 แสดงจำนวน (บาท) ร้อยละ ของต้นทุนรวมทางตรง (Total Direct Cost) ต้นทุนทางอ้อม (Indirect Cost) และต้นทุนรวม (Full Cost) จำแนกตามกิจกรรมของสถานีอนามัย บ้านโคกจาน ปีงบประมาณ 2548

กิจกรรม	ต้นทุนรวมทางตรง		ต้นทุนทางอ้อม		ต้นทุนรวม	
	จำนวน(บาท)	ร้อยละ	จำนวน(บาท)	ร้อยละ	จำนวน(บาท)	ร้อยละ
รักษาพยาบาล	436,569.22	41.54	78,304.48	29.89	514,873.70	39.22
อนามัยแม่และเด็ก	50,981.19	4.85	18,070.26	6.90	69,051.45	5.26
วางแผนครอบครัว	41,992.67	4.00	12,046.84	4.60	54,039.51	4.12
สร้างเสริมภูมิคุ้มกันโรค	64,258.05	6.11	12,046.84	4.60	76,304.89	5.81
ทันตสาธารณสุข	123,978.22	11.80	66,257.63	25.29	190,235.85	14.49
อนามัยโรงเรียน	40,719.47	3.87	15,058.55	5.74	55,778.02	4.25
สุขศึกษา	38,632.13	3.68	15,058.56	5.74	53,690.69	4.09
สาธารณสุขมูลฐาน	146,561.09	13.95	18,070.26	6.90	164,631.35	12.54
ควบคุมและป้องกันโรค	73,141.87	6.96	15,058.56	5.74	88,200.43	6.72
การเยี่ยมบ้าน	34,012.34	3.24	12,046.84	4.60	46,059.18	3.50
รวม	1,050,846.25	100.00	262,018.82	100.00	1,312,865.07	100.00

3. สถานีอนามัยบ้านปะอาว

เมื่อจำแนกตามกิจกรรมจากต้นทุนรวม พบว่า กิจกรรมรักษาพยาบาลมีต้นทุนรวมสูงที่สุด เป็นเงิน 630,131.92 บาท คิดเป็นร้อยละ 44.43 ของต้นทุนรวมทั้งหมด (1,418,404.03 บาท) รองลงมาคือกิจกรรมสาธารณสุขมูลฐานเป็นเงิน 219,500.26 บาท คิดเป็นร้อยละ 15.48 และกิจกรรมที่มีต้นทุนรวมต่ำที่สุดคือ กิจกรรมทันตสาธารณสุขเป็นเงิน 37,829.57 บาท คิดเป็นร้อยละ 2.67 (ตารางที่ 4.28)

ตารางที่ 4.28 แสดงจำนวน (บาท) ร้อยละ ของต้นทุนรวมทางตรง (Total Direct Cost) ต้นทุนทางอ้อม (Indirect Cost) และต้นทุนรวม (Full Cost) จำแนกตามกิจกรรมของสถานีอนามัย บ้านปะอาว ปีงบประมาณ 2548

กิจกรรม	ต้นทุนรวมทางตรง		ต้นทุนทางอ้อม		ต้นทุนรวม	
	จำนวน(บาท)	ร้อยละ	จำนวน(บาท)	ร้อยละ	จำนวน(บาท)	ร้อยละ
รักษาพยาบาล	510,271.53	45.18	119,860.39	41.46	630,131.92	44.43
อนามัยแม่และเด็ก	54,910.98	4.86	21,151.85	7.32	76,062.83	5.36
วางแผนครอบครัว	51,445.59	4.56	17,626.53	6.09	69,072.12	4.87
สร้างเสริมภูมิคุ้มกันโรค	66,695.71	5.91	17,626.53	6.09	84,322.24	5.94
ทันตสาธารณสุข	30,778.96	2.73	7,050.61	2.44	37,829.57	2.67
อนามัยโรงเรียน	34,588.94	3.06	14,101.22	4.88	48,690.16	3.43
สุขศึกษา	58,681.60	5.20	24,677.14	8.54	83,358.74	5.88
สาธารณสุขมูลฐาน	194,823.12	17.25	24,677.14	8.54	219,500.26	15.48
ควบคุมและป้องกันโรค	74,626.02	6.60	21,151.83	7.32	95,777.85	6.75
การเยี่ยมบ้าน	52,506.51	4.65	21,151.83	7.32	73,658.34	5.19
รวม	1,129,328.96	100.00	289,075.07	100.00	1,418,404.03	100.00

4. สถานีอนามัยบ้านยางเอือด

เมื่อจำแนกตามกิจกรรมจากต้นทุนรวม พบว่า กิจกรรมรักษาพยาบาลมีต้นทุนรวมสูงที่สุดเป็นเงิน 460,358.21 บาท คิดเป็นร้อยละ 30.98 ของต้นทุนรวมทั้งหมด (1,486,035.48 บาท) รองลงมาคือกิจกรรมสาธารณสุขมูลฐานเป็นเงิน 262,368.89 บาท คิดเป็นร้อยละ 17.66 และกิจกรรมที่มีต้นทุนรวมต่ำที่สุดคือ กิจกรรมอนามัยแม่และเด็กเป็นเงิน 76,869.63 บาท คิดเป็นร้อยละ 5.17 (ตารางที่ 4.29)

ตารางที่ 4.29 แสดงจำนวน (บาท) ร้อยละ ของต้นทุนรวมทางตรง (Total Direct Cost) ต้นทุนทางอ้อม (Indirect Cost) และต้นทุนรวม (Full Cost) จำแนกตามกิจกรรมของสถานีอนามัย บ้านยางเอือด ปีงบประมาณ 2548

กิจกรรม	ต้นทุนรวมทางตรง		ต้นทุนทางอ้อม		ต้นทุนรวม	
	จำนวน(บาท)	ร้อยละ	จำนวน(บาท)	ร้อยละ	จำนวน(บาท)	ร้อยละ
รักษาพยาบาล	368,206.45	33.23	92,151.76	24.39	460,358.21	30.98
อนามัยแม่และเด็ก	53,831.69	4.86	23,037.94	6.10	76,869.63	5.17
วางแผนครอบครัว	62,105.89	5.60	32,253.12	8.54	94,359.01	6.35
สร้างเสริมภูมิคุ้มกันโรค	70,590.03	6.37	23,037.94	6.10	93,627.97	6.30
ทันตสาธารณสุข	-	-	-	-	-	-
อนามัยโรงเรียน	64,520.88	5.82	36,860.71	9.75	101,381.59	6.82
สุขศึกษา	84,343.38	7.61	46,075.88	12.20	130,419.26	8.78
สาธารณสุขมูลฐาน	225,508.19	20.35	36,860.70	9.76	262,368.89	17.66
ควบคุมและป้องกันโรค	110,743.63	9.99	50,683.47	13.41	161,427.10	10.86
การเยี่ยมบ้าน	68,363.13	6.17	36,860.69	9.75	105,223.82	7.08
รวม	1,108,213.27	100.00	377,822.21	100.00	1,486,035.48	100.00

5. สถานีอนามัยบ้านหนองนกเจ้า

เมื่อจำแนกตามกิจกรรมจากต้นทุนรวม พบว่า กิจกรรมรักษาพยาบาลมีต้นทุนรวมสูงที่สุด เป็นเงิน 698,412.57 บาท คิดเป็นร้อยละ 42.83 ของต้นทุนรวมทั้งหมด (1,630,837.52 บาท) รองลงมาคือกิจกรรมสาธารณสุขมูลฐานเป็นเงิน 235,474.53 บาท คิดเป็นร้อยละ 14.44 และกิจกรรมที่มีต้นทุนรวมต่ำที่สุดคือ กิจกรรมทันตสาธารณสุขเป็นเงิน 40,422.65 บาท คิดเป็นร้อยละ 2.48 (ตารางที่ 4.30)

ตารางที่ 4.30 แสดงจำนวน (บาท) ร้อยละ ของต้นทุนรวมทางตรง (Total Direct Cost) ต้นทุนทางอ้อม (Indirect Cost) และต้นทุนรวม (Full Cost) จำแนกตามกิจกรรมของสถานีอนามัย บ้านหนองนกเจ้า ปีงบประมาณ 2548

กิจกรรม	ต้นทุนรวมทางตรง		ต้นทุนทางอ้อม		ต้นทุนรวม	
	จำนวน(บาท)	ร้อยละ	จำนวน(บาท)	ร้อยละ	จำนวน(บาท)	ร้อยละ
รักษาพยาบาล	507,282.54	44.79	191,130.03	38.36	698,412.57	42.83
อนามัยแม่และเด็ก	36,772.98	3.25	20,478.22	4.11	57,251.20	3.51
วางแผนครอบครัว	27,295.59	2.42	13,652.14	2.74	40,947.73	2.51
สร้างเสริมภูมิคุ้มกันโรค	73,779.42	6.51	34,130.36	6.85	107,909.78	6.62
ทันตสาธารณสุข	26,770.51	2.36	13,652.14	2.74	40,422.65	2.48
อนามัยโรงเรียน	31,928.38	2.82	20,478.22	4.11	52,406.60	3.21
สุขศึกษา	58,378.02	5.15	40,956.43	8.21	99,334.45	6.09
สาธารณสุขมูลฐาน	180,865.95	15.97	54,608.58	10.96	235,474.53	14.44
ควบคุมและป้องกันโรค	149,879.59	13.23	81,912.87	16.44	231,792.46	14.21
การเยี่ยมบ้าน	39,581.26	3.50	27,304.29	5.48	66,885.55	4.10
รวม	1,132,534.24	100.00	498,303.28	100.00	1,630,837.52	100.00

6. สถานีนอนามัยบ้านหนองหัวหมู

เมื่อจำแนกตามกิจกรรมจากต้นทุนรวม พบว่า กิจกรรมรักษาพยาบาลมีต้นทุนรวมสูงที่สุด เป็นเงิน 480,383.95 บาท คิดเป็นร้อยละ 34.98 ของต้นทุนรวมทั้งหมด (1,373,468.92 บาท) รองลงมาคือกิจกรรมสาธารณสุขมูลฐานเป็นเงิน 220,107.38 บาท คิดเป็นร้อยละ 16.03 และกิจกรรมที่มีต้นทุนรวมต่ำที่สุดคือ กิจกรรมอนามัยแม่และเด็กเป็นเงิน 40,916.72 บาท คิดเป็นร้อยละ 2.98 (ตารางที่ 4.31)

ตารางที่ 4.31 แสดงจำนวน (บาท) ร้อยละ ของต้นทุนรวมทางตรง (Total Direct Cost) ต้นทุนทางอ้อม (Indirect Cost) และต้นทุนรวม (Full Cost) จำแนกตามกิจกรรมของสถานีนอนามัย บ้านหนองหัวหมู ปีงบประมาณ 2548

กิจกรรม	ต้นทุนรวมทางตรง		ต้นทุนทางอ้อม		ต้นทุนรวม	
	จำนวน(บาท)	ร้อยละ	จำนวน(บาท)	ร้อยละ	จำนวน(บาท)	ร้อยละ
รักษาพยาบาล	388,769.12	37.75	91,614.83	26.67	480,383.95	34.98
อนามัยแม่และเด็ก	27,174.50	2.64	13,742.22	4.00	40,916.72	2.98
วางแผนครอบครัว	50,032.28	4.86	32,065.20	9.33	82,097.48	5.98
สร้างเสริมภูมิคุ้มกันโรค	94,389.60	9.16	32,065.20	9.33	126,454.80	9.20
ทันตสาธารณสุข	-	-	-	-	-	-
อนามัยโรงเรียน	52,435.59	5.10	32,065.19	9.33	84,500.78	6.15
สุขศึกษา	69,552.84	6.75	36,645.93	10.67	106,198.77	7.73
สาธารณสุขมูลฐาน	188,042.19	18.26	32,065.19	9.33	220,107.38	16.03
ควบคุมและป้องกันโรค	85,214.34	8.27	36,645.93	10.67	121,860.27	8.87
การเยี่ยมบ้าน	74,302.84	7.21	36,645.93	10.67	110,948.77	8.08
รวม	1,029,913.30	100.00	343,555.62	100.00	1,373,468.92	100.00

7. สถานีอนามัยบ้านหนองไธ

เมื่อจำแนกตามกิจกรรมจากต้นทุนรวม พบว่า กิจกรรมรักษาพยาบาลมีต้นทุนรวมสูงที่สุดเป็นเงิน 377,570.84 บาท คิดเป็นร้อยละ 27.52 ของต้นทุนรวมทั้งหมด (1,371,975.47 บาท) รองลงมาคือกิจกรรมสาธารณสุขมูลฐานเป็นเงิน 207,705.05 บาท คิดเป็นร้อยละ 15.14 และกิจกรรมที่มีต้นทุนรวมต่ำที่สุดคือ กิจกรรมการเชื่อมบ้านเป็นเงิน 86,758.75 บาท คิดเป็นร้อยละ 6.32 (ตารางที่ 4.32)

ตารางที่ 4.32 แสดงจำนวน (บาท) ร้อยละ ของต้นทุนรวมทางตรง (Total Direct Cost) ต้นทุนทางอ้อม (Indirect Cost) และต้นทุนรวม (Full Cost) จำแนกตามกิจกรรมของสถานีอนามัย บ้านหนองไธ ปีงบประมาณ 2548

กิจกรรม	ต้นทุนรวมทางตรง		ต้นทุนทางอ้อม		ต้นทุนรวม	
	จำนวน(บาท)	ร้อยละ	จำนวน(บาท)	ร้อยละ	จำนวน(บาท)	ร้อยละ
รักษาพยาบาล	297,675.75	29.27	79,895.09	22.50	377,570.84	27.52
อนามัยแม่และเด็ก	77,050.64	7.58	35,508.92	10.00	112,559.56	8.20
วางแผนครอบครัว	90,067.29	8.86	44,386.15	12.50	134,453.44	9.80
สร้างเสริมภูมิคุ้มกันโรค	106,847.23	10.50	35,508.93	10.00	142,356.16	10.38
ทันตสาธารณสุข	-	-	-	-	-	-
อนามัยโรงเรียน	56,926.74	5.60	31,070.31	8.75	87,997.05	6.41
สุขศึกษา	78,760.63	7.75	35,508.94	10.00	114,269.57	8.33
สาธารณสุขมูลฐาน	176,634.74	17.37	31,070.31	8.75	207,705.05	15.14
ควบคุมและป้องกันโรค	77,234.74	7.59	31,070.31	8.75	108,305.05	7.90
การเชื่อมบ้าน	55,688.44	5.48	31,070.31	8.75	86,758.75	6.32
รวม	1,016,886.20	100.00	355,089.27	100.00	1,371,975.47	100.00

8. สถานีนอนามัยบ้านหัวช้าง

เมื่อจำแนกตามกิจกรรมจากต้นทุนรวม พบว่า กิจกรรมรักษาพยาบาลมีต้นทุนรวมสูงที่สุด เป็นเงิน 394,147.52 บาท คิดเป็นร้อยละ 29.20 ของต้นทุนรวมทั้งหมด (1,350,243.27 บาท) รองลงมาคือกิจกรรมสาธารณสุขมูลฐานเป็นเงิน 225,668.01 บาท คิดเป็นร้อยละ 16.71 และกิจกรรมที่มีต้นทุนรวมต่ำที่สุดคือ กิจกรรมทันตสาธารณสุขเป็นเงิน 18,959.87 บาท คิดเป็นร้อยละ 1.40 (ตารางที่ 4.33)

ตารางที่ 4.33 แสดงจำนวน (บาท) ร้อยละ ของต้นทุนรวมทางตรง (Total Direct Cost) ต้นทุนทางอ้อม (Indirect Cost) และต้นทุนรวม (Full Cost) จำแนกตามกิจกรรมของสถานีนอนามัย บ้านหัวช้าง ปีงบประมาณ 2548

กิจกรรม	ต้นทุนรวมทางตรง		ต้นทุนทางอ้อม		ต้นทุนรวม	
	จำนวน(บาท)	ร้อยละ	จำนวน(บาท)	ร้อยละ	จำนวน(บาท)	ร้อยละ
รักษาพยาบาล	325,003.90	31.46	69,143.62	21.80	394,147.52	29.20
อนามัยแม่และเด็ก	63,693.34	6.17	24,403.63	7.69	88,096.97	6.52
วางแผนครอบครัว	67,406.84	6.53	24,403.63	7.69	91,810.47	6.80
สร้างเสริมภูมิคุ้มกันโรค	76,552.69	7.41	20,336.36	6.41	96,889.05	7.18
ทันตสาธารณสุข	14,892.60	1.44	4,067.27	1.28	18,959.87	1.40
อนามัยโรงเรียน	47,009.19	4.55	20,336.36	6.41	67,345.55	4.99
สุขศึกษา	64,903.09	6.28	28,470.90	8.97	93,373.99	6.92
สาธารณสุขมูลฐาน	184,995.29	17.91	40,672.72	12.82	225,668.01	16.71
ควบคุมและป้องกันโรค	119,078.77	11.53	52,874.56	16.67	171,953.33	12.73
การเยี่ยมบ้าน	69,460.34	6.72	32,538.17	10.26	101,998.51	7.55
รวม	1,032,996.05	100.00	317,247.22	100.00	1,350,243.27	100.00

9. สถานีนอนามัยบ้านอีหล่า

เมื่อจำแนกตามกิจกรรมจากต้นทุนรวม พบว่า กิจกรรมรักษาพยาบาลมีต้นทุนรวมสูงที่สุด เป็นเงิน 471,454.89 บาท คิดเป็นร้อยละ 29.47 ของต้นทุนรวมทั้งหมด (1,599,995.80 บาท) รองลงมาคือกิจกรรมสาธารณสุขมูลฐานเป็นเงิน 200,716.36 บาท คิดเป็นร้อยละ 12.54 และกิจกรรมที่มีต้นทุนรวมต่ำที่สุดคือ กิจกรรมอนามัยโรงเรียนเป็นเงิน 93,731.44 บาท คิดเป็นร้อยละ 5.86 (ตารางที่ 4.34)

ตารางที่ 4.34 แสดงจำนวน (บาท) ร้อยละ ของต้นทุนรวมทางตรง (Total Direct Cost) ต้นทุนทางอ้อม (Indirect Cost) และต้นทุนรวม (Full Cost) จำแนกตามกิจกรรมของสถานีนอนามัย บ้านอีหล่า ปีงบประมาณ 2548

กิจกรรม	ต้นทุนรวมทางตรง		ต้นทุนทางอ้อม		ต้นทุนรวม	
	จำนวน(บาท)	ร้อยละ	จำนวน(บาท)	ร้อยละ	จำนวน(บาท)	ร้อยละ
รักษาพยาบาล	374,321.26	32.75	97,133.63	21.25	471,454.89	29.47
อนามัยแม่และเด็ก	68,681.90	6.01	39,996.21	8.75	108,678.11	6.79
วางแผนครอบครัว	60,366.74	5.28	34,282.46	7.50	94,649.20	5.92
สร้างเสริมภูมิคุ้มกันโรค	75,956.56	6.65	28,568.72	6.25	104,525.28	6.53
ทันตสาธารณสุข	99,464.82	8.70	74,278.68	16.25	173,743.50	10.86
อนามัยโรงเรียน	59,438.98	5.20	34,282.46	7.50	93,721.44	5.86
สุขศึกษา	68,356.51	5.98	39,996.21	8.75	108,352.72	6.77
สาธารณสุขมูลฐาน	172,147.64	15.06	28,568.72	6.25	200,716.36	12.54
ควบคุมและป้องกันโรค	86,317.60	7.56	39,996.21	8.75	126,313.81	7.89
การเยี่ยมบ้าน	77,844.29	6.81	39,996.20	8.75	117,840.49	7.37
รวม	1,142,896.30	100.00	457,099.50	100.00	1,599,995.80	100.00

ประเภท PCU เครือข่าย

1. สถานีอนามัยบ้านชะยุ้ง

เมื่อจำแนกตามกิจกรรมจากต้นทุนรวม พบว่า กิจกรรมรักษาพยาบาลมีต้นทุนรวมสูงที่สุด เป็นเงิน 393,805.97 บาท คิดเป็นร้อยละ 34.44 ของต้นทุนรวมทั้งหมด (1,143,303.24 บาท) รองลงมาคือกิจกรรมสาธารณสุขมูลฐานเป็นเงิน 159,079.03 บาท คิดเป็นร้อยละ 13.91 และกิจกรรมที่มีต้นทุนรวมต่ำที่สุดคือ กิจกรรมทันตสาธารณสุขเป็นเงิน 24,161.90 บาท คิดเป็นร้อยละ 2.11 (ตารางที่ 4.35)

ตารางที่ 4.35 แสดงจำนวน (บาท) ร้อยละ ของต้นทุนรวมทางตรง (Total Direct Cost) ต้นทุนทางอ้อม (Indirect Cost) และต้นทุนรวม (Full Cost) จำแนกตามกิจกรรมของสถานีอนามัยบ้านชะยุ้ง ปีงบประมาณ 2548

กิจกรรม	ต้นทุนรวมทางตรง		ต้นทุนทางอ้อม		ต้นทุนรวม	
	จำนวน(บาท)	ร้อยละ	จำนวน(บาท)	ร้อยละ	จำนวน(บาท)	ร้อยละ
รักษาพยาบาล	320,401.34	33.87	73,404.63	37.20	393,805.97	34.44
อนามัยแม่และเด็ก	37,452.04	3.96	6,881.69	3.49	44,333.73	3.90
วางแผนครอบครัว	40,562.21	4.29	9,175.58	4.65	49,737.79	4.35
สร้างเสริมภูมิคุ้มกันโรค	47,676.64	5.04	6,881.67	3.49	54,558.31	4.77
ทันตสาธารณสุข	19,574.11	2.07	4,587.79	2.33	24,161.90	2.11
อนามัยโรงเรียน	32,731.79	3.46	2,293.90	1.16	35,025.69	3.06
สุขศึกษา	111,532.90	11.79	32,114.52	16.28	143,647.42	12.56
สาธารณสุขมูลฐาน	152,197.35	16.09	6,881.68	3.49	159,079.03	13.91
ควบคุมและป้องกันโรค	92,813.05	9.80	22,938.96	11.63	115,752.01	10.12
การเยี่ยมบ้าน	91,086.87	9.63	32,114.52	16.28	123,201.39	10.78
รวม	946,028.30	100.00	197,274.94	100.00	1,143,303.24	100.00

2. สถานีอนามัยบ้านแซ่

เมื่อจำแนกตามกิจกรรมจากต้นทุนรวม พบว่า กิจกรรมรักษาพยาบาลมีต้นทุนรวมสูงที่สุด เป็นเงิน 570,212.95 บาท คิดเป็นร้อยละ 51.93 ของต้นทุนรวมทั้งหมด (1,098,094.46 บาท) รองลงมาคือกิจกรรมสาธารณสุขมูลฐานเป็นเงิน 147,230.61 บาท คิดเป็นร้อยละ 13.41 และกิจกรรมที่มีต้นทุนรวมต่ำที่สุดคือ กิจกรรมอนามัยโรงเรียนเป็นเงิน 25,977.59 บาท คิดเป็นร้อยละ 2.87 (ตารางที่ 4.36)

ตารางที่ 4.36 แสดงจำนวน (บาท) ร้อยละ ของต้นทุนรวมทางตรง (Total Direct Cost) ต้นทุนทางอ้อม (Indirect Cost) และต้นทุนรวม (Full Cost) จำแนกตามกิจกรรมของสถานีอนามัย บ้านแซ่ ปีงบประมาณ 2548

กิจกรรม	ต้นทุนรวมทางตรง		ต้นทุนทางอ้อม		ต้นทุนรวม	
	จำนวน(บาท)	ร้อยละ	จำนวน(บาท)	ร้อยละ	จำนวน(บาท)	ร้อยละ
รักษาพยาบาล	411,901.56	51.52	158,311.39	53.01	570,212.95	51.93
อนามัยแม่และเด็ก	39,481.44	4.94	17,989.93	6.03	57,471.37	5.23
วางแผนครอบครัว	21,162.70	2.65	7,195.97	2.41	28,358.67	2.58
สร้างเสริมภูมิคุ้มกันโรค	28,963.12	3.62	7,195.97	2.41	36,159.09	3.29
ทันตสาธารณสุข	-	-	-	-	-	-
อนามัยโรงเรียน	18,781.62	2.35	7,195.97	2.41	25,977.59	2.37
สุศึกษา	41,743.39	5.22	10,793.96	3.61	52,537.35	4.78
สาธารณสุขมูลฐาน	68,696.28	8.59	10,793.96	3.61	79,490.24	7.24
ควบคุมและป้องกันโรค	104,054.78	13.02	43,175.83	14.46	147,230.61	13.41
การเยี่ยมบ้าน	64,676.72	8.09	35,979.87	12.05	100,656.59	9.17
รวม	799,461.61	100.00	298,632.85	100.00	1,098,094.46	100.00

3. สถานีนอนามัยบ้านโคกหล่าม

เมื่อจำแนกตามกิจกรรมจากต้นทุนรวม พบว่า กิจกรรมรักษาพยาบาลมีต้นทุนรวมสูงที่สุดเป็นเงิน 385,660.06 บาท คิดเป็นร้อยละ 36.17 ของต้นทุนรวมทั้งหมด (1,066,363.76 บาท) รองลงมาคือกิจกรรมสาธารณสุขมูลฐานเป็นเงิน 147,494.41 บาท คิดเป็นร้อยละ 13.83 และกิจกรรมที่มีต้นทุนรวมต่ำที่สุดคือ กิจกรรมทันตสาธารณสุขเป็นเงิน 16,279.46 บาท คิดเป็นร้อยละ 2.87 (ตารางที่ 4.37)

ตารางที่ 4.37 แสดงจำนวน (บาท) ร้อยละ ของต้นทุนรวมทางตรง (Total Direct Cost) ต้นทุนทางอ้อม (Indirect Cost) และต้นทุนรวม (Full Cost) จำแนกตามกิจกรรมของสถานีนอนามัย บ้านโคกหล่าม ปีงบประมาณ 2548

กิจกรรม	ต้นทุนรวมทางตรง		ต้นทุนทางอ้อม		ต้นทุนรวม	
	จำนวน(บาท)	ร้อยละ	จำนวน(บาท)	ร้อยละ	จำนวน(บาท)	ร้อยละ
รักษาพยาบาล	299,290.95	36.93	86,369.11	33.75	385,660.06	36.17
อนามัยแม่และเด็ก	69,004.74	8.51	28,789.71	11.25	97,794.45	9.17
วางแผนครอบครัว	69,163.10	8.53	31,988.56	12.50	101,151.66	9.49
สร้างเสริมภูมิคุ้มกันโรค	58,062.90	7.17	15,994.28	6.25	74,057.18	6.94
ทันตสาธารณสุข	9,881.75	1.22	6,397.71	2.50	16,279.46	1.53
อนามัยโรงเรียน	30,399.87	3.75	12,795.42	5.00	43,195.29	4.05
สุขศึกษา	42,360.55	5.23	22,391.99	8.75	64,752.54	6.07
สาธารณสุขมูลฐาน	131,500.13	16.23	15,994.28	6.25	147,494.41	13.83
ควบคุมและป้องกันโรค	69,493.99	8.57	19,193.14	7.50	88,687.13	8.32
การเยี่ยมบ้าน	31,297.30	3.86	15,994.28	6.25	47,291.58	4.43
รวม	810,455.28	100.00	255,908.48	100.00	1,066,363.76	100.00

4. สถานีอนามัยบ้านตาเกษ

เมื่อจำแนกตามกิจกรรมจากต้นทุนรวม พบว่า กิจกรรมรักษาพยาบาลมีต้นทุนรวมสูงที่สุด เป็นเงิน 450,577.39 บาท คิดเป็นร้อยละ 30.30 ของต้นทุนรวมทั้งหมด (1,487,174.82 บาท) รองลงมาคือกิจกรรมสาธารณสุขมูลฐานเป็นเงิน 230,749.90 บาท คิดเป็นร้อยละ 15.52 และกิจกรรมที่มีต้นทุนรวมต่ำที่สุดคือ กิจกรรมทันตสาธารณสุขเป็นเงิน 16,096.60 บาท คิดเป็นร้อยละ 1.08 (ตารางที่ 4.38)

ตารางที่ 4.38 แสดงจำนวน (บาท) ร้อยละ ของต้นทุนรวมทางตรง (Total Direct Cost) ต้นทุนทางอ้อม (Indirect Cost) และต้นทุนรวม (Full Cost) จำแนกตามกิจกรรมของสถานีอนามัย บ้านตาเกษ ปีงบประมาณ 2548

กิจกรรม	ต้นทุนรวมทางตรง		ต้นทุนทางอ้อม		ต้นทุนรวม	
	จำนวน(บาท)	ร้อยละ	จำนวน(บาท)	ร้อยละ	จำนวน(บาท)	ร้อยละ
รักษาพยาบาล	363,747.54	31.46	86,829.85	26.25	450,577.39	30.30
อนามัยแม่และเด็ก	43,802.75	3.79	20,673.77	6.25	64,476.52	4.34
วางแผนครอบครัว	85,863.32	7.43	33,078.04	10.00	118,941.36	8.00
สร้างเสริมภูมิคุ้มกันโรค	58,197.33	5.03	20,673.77	6.25	78,871.10	5.30
ทันตสาธารณสุข	11,961.84	1.03	4,134.76	1.25	16,096.60	1.08
อนามัยโรงเรียน	56,774.26	4.90	20,673.77	6.25	77,448.03	5.20
สุศึกษา	101,726.19	8.80	37,212.79	11.25	138,938.98	9.34
สาธารณสุขมูลฐาน	201,806.62	17.45	28,943.28	8.75	230,749.90	15.52
ควบคุมและป้องกันโรค	130,854.58	11.32	41,347.54	12.50	172,202.12	11.58
การเยี่ยมบ้าน	101,660.02	8.79	37,212.80	11.25	138,872.82	9.34
รวม	1,156,394.45	100.00	330,780.37	100.00	1,487,174.82	100.00

5. สถานีอนามัยบ้านเต้

เมื่อจำแนกตามกิจกรรมจากต้นทุนรวม พบว่า กิจกรรมรักษาพยาบาลมีต้นทุนรวมสูงที่สุด เป็นเงิน 454,822.69 บาท คิดเป็นร้อยละ 39.91 ของต้นทุนรวมทั้งหมด (1,139,599.85 บาท) รองลงมาคือกิจกรรมสาธารณสุขมูลฐานเป็นเงิน 145,062.31 บาท คิดเป็นร้อยละ 12.73 และกิจกรรมที่มีต้นทุนรวมต่ำที่สุดคือ กิจกรรมทันตสาธารณสุขเป็นเงิน 19,497.54 บาท คิดเป็นร้อยละ 1.70 (ตารางที่ 4.39)

ตารางที่ 4.39 แสดงจำนวน (บาท) ร้อยละ ของต้นทุนรวมทางตรง (Total Direct Cost) ต้นทุนทางอ้อม (Indirect Cost) และต้นทุนรวม (Full Cost) จำแนกตามกิจกรรมของสถานีอนามัย บ้านเต้ ปีงบประมาณ 2548

กิจกรรม	ต้นทุนรวมทางตรง		ต้นทุนทางอ้อม		ต้นทุนรวม	
	จำนวน(บาท)	ร้อยละ	จำนวน(บาท)	ร้อยละ	จำนวน(บาท)	ร้อยละ
รักษาพยาบาล	366,927.52	39.89	87,895.17	40.00	454,822.69	39.91
อนามัยแม่และเด็ก	62,538.64	6.80	18,096.06	8.23	80,634.70	7.08
วางแผนครอบครัว	46,742.29	5.08	15,510.91	7.06	62,253.20	5.46
สร้างเสริมภูมิคุ้มกันโรค	52,511.92	5.71	10,340.62	4.70	62,852.54	5.52
ทันตสาธารณสุข	16,912.39	1.84	2,585.15	1.18	19,497.54	1.70
อนามัยโรงเรียน	39,005.12	4.24	12,925.76	5.88	51,930.88	4.56
สุขศึกษา	58,749.13	6.39	18,096.07	8.24	76,845.20	6.74
สาธารณสุขมูลฐาน	126,966.24	13.80	18,096.07	8.24	145,062.31	12.73
ควบคุมและป้องกันโรค	96,034.65	10.44	15,510.91	7.06	111,545.56	9.79
การเยี่ยมบ้าน	53,474.02	5.81	20,681.21	9.41	74,155.23	6.51
รวม	919,861.92	100.00	219,737.93	100.00	1,139,599.85	100.00

6. สถานีนอนามัยบ้านทุ่งไผ่

เมื่อจำแนกตามกิจกรรมจากต้นทุนรวม พบว่า กิจกรรมรักษาพยาบาลมีต้นทุนรวมสูงที่สุด เป็นเงิน 357,736.63 บาท คิดเป็นร้อยละ 29.35 ของต้นทุนรวมทั้งหมด (1,218,811.88 บาท) รองลงมาคือกิจกรรมสาธารณสุขมูลฐานเป็นเงิน 162,098.44 บาท คิดเป็นร้อยละ 13.30 และกิจกรรมที่มีต้นทุนรวมต่ำที่สุดคือ กิจกรรมอนามัยโรงเรียนเป็นเงิน 78,156.61 บาท คิดเป็นร้อยละ 6.41 (ตารางที่ 4.40)

ตารางที่ 4.40 แสดงจำนวน (บาท) ร้อยละ ของต้นทุนรวมทางตรง (Total Direct Cost) ต้นทุนทางอ้อม (Indirect Cost) และต้นทุนรวม (Full Cost) จำแนกตามกิจกรรมของสถานีนอนามัย บ้านทุ่งไผ่ ปีงบประมาณ 2548

กิจกรรม	ต้นทุนรวมทางตรง		ต้นทุนทางอ้อม		ต้นทุนรวม	
	จำนวน(บาท)	ร้อยละ	จำนวน(บาท)	ร้อยละ	จำนวน(บาท)	ร้อยละ
รักษาพยาบาล	308,961.51	32.23	48,775.12	18.75	357,736.63	29.35
อนามัยแม่และเด็ก	61,631.32	6.43	22,761.72	8.75	84,393.04	6.92
วางแผนครอบครัว	67,590.41	7.05	26,013.39	10.00	93,603.80	7.68
สร้างเสริมภูมิคุ้มกันโรค	71,418.04	7.45	22,761.72	8.75	94,179.76	7.73
ทันตสาธารณสุข	-	-	-	-	-	-
อนามัยโรงเรียน	55,394.89	5.78	22,761.72	8.75	78,156.61	6.41
สุขศึกษา	94,769.06	9.89	39,020.10	15.00	133,789.16	10.98
สาธารณสุขมูลฐาน	139,336.72	14.53	22,761.72	8.75	162,098.44	13.30
ควบคุมและป้องกันโรค	95,008.07	9.90	29,265.07	11.25	124,273.14	10.20
การเยี่ยมบ้าน	64,567.91	6.74	26,013.39	10.00	90,581.30	7.43
รวม	958,677.93	100.00	260,133.95	100.00	1,218,811.88	100.00

7. สถานีนอนามัยบ้านน้ำท่วม

เมื่อจำแนกตามกิจกรรมจากต้นทุนรวม พบว่า กิจกรรมรักษาพยาบาลมีต้นทุนรวมสูงที่สุด เป็นเงิน 414,855.97 บาท คิดเป็นร้อยละ 36.97 ของต้นทุนรวมทั้งหมด (1,122,190.74 บาท) รองลงมาคือกิจกรรมอนามัยแม่และเด็กเป็นเงิน 104,134.34 บาท คิดเป็นร้อยละ 9.28 และกิจกรรมที่มีต้นทุนรวมต่ำที่สุดคือ กิจกรรมอนามัยโรงเรียนเป็นเงิน 37,656.45 บาท คิดเป็นร้อยละ 3.36 (ตารางที่ 4.41)

ตารางที่ 4.41 แสดงจำนวน (บาท) ร้อยละ ของต้นทุนรวมทางตรง (Total Direct Cost) ต้นทุนทางอ้อม (Indirect Cost) และต้นทุนรวม (Full Cost) จำแนกตามกิจกรรมของสถานีนอนามัย บ้านน้ำท่วม ปีงบประมาณ 2548

กิจกรรม	ต้นทุนรวมทางตรง		ต้นทุนทางอ้อม		ต้นทุนรวม	
	จำนวน(บาท)	ร้อยละ	จำนวน(บาท)	ร้อยละ	จำนวน(บาท)	ร้อยละ
รักษาพยาบาล	292,392.61	38.74	122,463.36	33.34	414,855.97	36.97
อนามัยแม่และเด็ก	63,313.23	8.39	40,821.11	11.11	104,134.34	9.28
วางแผนครอบครัว	36,031.22	4.77	22,678.40	6.17	58,709.62	5.23
สร้างเสริมภูมิคุ้มกันโรค	46,408.68	6.15	18,142.71	4.94	64,551.39	5.75
ทันตสาธารณสุข	-	-	-	-	-	-
อนามัยโรงเรียน	24,049.41	3.19	13,607.04	3.70	37,656.45	3.36
สุขศึกษา	76,934.43	10.19	49,892.47	13.58	126,826.90	11.30
สาธารณสุขมูลฐาน	81,322.11	10.77	22,678.39	6.17	104,000.50	9.27
ควบคุมและป้องกันโรค	67,278.91	8.91	31,749.76	8.64	99,028.67	8.82
การเยี่ยมบ้าน	67,070.10	8.89	45,356.80	12.35	112,426.90	10.02
รวม	754,800.70	100.00	367,390.04	100.00	1,122,190.74	100.00

8. สถานีอนามัยบ้านโนนแดน

เมื่อจำแนกตามกิจกรรมจากต้นทุนรวม พบว่า กิจกรรมรักษาพยาบาลมีต้นทุนรวมสูงที่สุด เป็นเงิน 363,839.98 บาท คิดเป็นร้อยละ 31.03 ของต้นทุนรวมทั้งหมด (1,172,597.70 บาท) รองลงมาคือกิจกรรมสาธารณสุขมูลฐานเป็นเงิน 185,559.25 บาท คิดเป็นร้อยละ 15.82 และกิจกรรมที่มีต้นทุนรวมต่ำที่สุดคือ กิจกรรมทันตสาธารณสุขเป็นเงิน 27,420.09 บาท คิดเป็นร้อยละ 2.34 (ตารางที่ 4.42)

ตารางที่ 4.42 แสดงจำนวน (บาท) ร้อยละ ของต้นทุนรวมทางตรง (Total Direct Cost) ต้นทุนทางอ้อม (Indirect Cost) และต้นทุนรวม (Full Cost) จำแนกตามกิจกรรมของ สถานีอนามัย บ้านโนนแดน ปีงบประมาณ 2548

กิจกรรม	ต้นทุนรวมทางตรง		ต้นทุนทางอ้อม		ต้นทุนรวม	
	จำนวน(บาท)	ร้อยละ	จำนวน(บาท)	ร้อยละ	จำนวน(บาท)	ร้อยละ
รักษาพยาบาล	263,629.16	32.74	100,210.82	27.27	363,839.98	31.03
อนามัยแม่และเด็ก	70,784.79	8.79	52,491.38	14.29	123,276.17	10.51
วางแผนครอบครัว	56,388.39	7.00	33,403.61	9.09	89,792.00	7.66
สร้างเสริมภูมิคุ้มกันโรค	54,489.97	6.77	28,631.66	7.79	83,121.63	7.09
ทันตสาธารณสุข	17,876.20	2.22	9,543.89	2.60	27,420.09	2.34
อนามัยโรงเรียน	35,895.94	4.46	23,859.72	6.49	59,755.66	5.10
สุขศึกษา	53,788.59	6.68	42,947.50	11.69	96,736.09	8.25
สาธารณสุขมูลฐาน	156,927.59	19.49	28,631.66	7.79	185,559.25	15.82
ควบคุมและป้องกันโรค	67,576.19	8.39	28,631.66	7.79	96,207.85	8.20
การเยี่ยมบ้าน	27,801.20	3.46	19,087.78	5.20	46,888.98	4.00
รวม	805,158.02	100.00	367,439.68	100.00	1,172,597.70	100.00

9. สถานีนอนามัยบ้านพงพรต

เมื่อจำแนกตามกิจกรรมจากต้นทุนรวม พบว่า กิจกรรมรักษาพยาบาลมีต้นทุนรวมสูงที่สุด เป็นเงิน 321,676.49 บาท คิดเป็นร้อยละ 30.27 ของต้นทุนรวมทั้งหมด (1,062,571.51 บาท) รองลงมาคือกิจกรรมสาธารณสุขมูลฐานเป็นเงิน 181,611.02 บาท คิดเป็นร้อยละ 17.09 และกิจกรรมที่มีต้นทุนรวมต่ำที่สุดคือ กิจกรรมทันตสาธารณสุขเป็นเงิน 13,523.50 บาท คิดเป็นร้อยละ 1.27 (ตารางที่ 4.43)

ตารางที่ 4.43 แสดงจำนวน (บาท) ร้อยละ ของต้นทุนรวมทางตรง (Total Direct Cost) ต้นทุนทางอ้อม (Indirect Cost) และต้นทุนรวม (Full Cost) จำแนกตามกิจกรรมของ สถานีนอนามัย บ้านพงพรต ปีงบประมาณ 2548

กิจกรรม	ต้นทุนรวมทางตรง		ต้นทุนทางอ้อม		ต้นทุนรวม	
	จำนวน(บาท)	ร้อยละ	จำนวน(บาท)	ร้อยละ	จำนวน(บาท)	ร้อยละ
รักษาพยาบาล	271,126.39	31.42	50,550.10	25.30	321,676.49	30.27
อนามัยแม่และเด็ก	43,817.94	5.08	14,442.89	7.23	58,260.83	5.48
วางแผนครอบครัว	48,938.24	5.67	14,442.89	7.23	63,381.13	5.96
สร้างเสริมภูมิคุ้มกันโรค	56,333.48	6.53	14,442.89	7.23	70,776.37	6.67
ทันตสาธารณสุข	11,116.35	1.29	2,407.15	1.21	13,523.50	1.27
อนามัยโรงเรียน	28,394.34	3.29	9,628.59	4.82	38,022.93	3.58
สุขศึกษา	62,557.74	7.25	21,664.33	10.84	84,222.07	7.93
สาธารณสุขมูลฐาน	159,946.69	18.54	21,664.33	10.84	181,611.02	17.09
ควบคุมและป้องกันโรค	115,944.58	13.44	26,478.63	13.25	142,423.21	13.40
การเยี่ยมบ้าน	64,602.49	7.49	24,071.47	12.05	88,673.96	8.35
รวม	862,778.24	100.00	199,793.27	100.00	1,062,571.51	100.00

10. สถานีอนามัยบ้านโพธิ์ชัย

เมื่อจำแนกตามกิจกรรมจากต้นทุนรวม พบว่า กิจกรรมรักษาพยาบาลมีต้นทุนรวมสูงที่สุด เป็นเงิน 568,888.07 บาท คิดเป็นร้อยละ 40.92 ของต้นทุนรวมทั้งหมด (1,390,113.01 บาท) รองลงมาคือกิจกรรมทันตสาธารณสุขเป็นเงิน 292,921.63 บาท คิดเป็นร้อยละ 21.07 และกิจกรรมที่มีต้นทุนรวมต่ำที่สุดคือ กิจกรรมสุศึกษา เป็นเงิน 42,938.19 บาท คิดเป็นร้อยละ 3.09 (ตารางที่ 4.44)

ตารางที่ 4.44 แสดงจำนวน (บาท) ร้อยละ ของต้นทุนรวมทางตรง (Total Direct Cost) ต้นทุนทางอ้อม (Indirect Cost) และต้นทุนรวม (Full Cost) จำแนกตามกิจกรรมของ สถานีอนามัย บ้านโพธิ์ชัย ปีงบประมาณ 2548

กิจกรรม	ต้นทุนรวมทางตรง		ต้นทุนทางอ้อม		ต้นทุนรวม	
	จำนวน(บาท)	ร้อยละ	จำนวน(บาท)	ร้อยละ	จำนวน(บาท)	ร้อยละ
รักษาพยาบาล	374,153.33	40.99	194,734.74	40.79	568,888.07	40.92
อนามัยแม่และเด็ก	27,552.50	3.02	18,845.29	3.95	46,397.79	3.34
วางแผนครอบครัว	27,954.50	3.06	18,845.29	3.95	46,799.79	3.37
สร้างเสริมภูมิคุ้มกันโรค	30,455.41	3.34	12,563.53	2.63	43,018.94	3.09
ทันตสาธารณสุข	179,849.85	19.71	113,071.78	23.68	292,921.63	21.07
อนามัยโรงเรียน	38,981.80	4.27	43,972.37	9.21	82,954.17	5.97
สุศึกษา	24,092.90	2.64	18,845.29	3.95	42,938.19	3.09
สาธารณสุขมูลฐาน	129,901.10	14.23	12,563.53	2.63	142,464.63	10.25
ควบคุมและป้องกันโรค	49,269.34	5.40	25,127.07	5.26	74,396.41	5.35
การเยี่ยมบ้าน	30,488.10	3.34	18,845.29	3.95	49,333.39	3.55
รวม	912,698.83	100.00	477,414.18	100.00	1,390,113.01	100.00

11. สถานีอนามัยบ้านหนองแคน

เมื่อจำแนกตามกิจกรรมจากต้นทุนรวม พบว่า กิจกรรมรักษาพยาบาลมีต้นทุนรวมสูงที่สุดเป็นเงิน 507,651.15 บาท คิดเป็นร้อยละ 50.92 ของต้นทุนรวมทั้งหมด (996,945.32 บาท) รองลงมาคือกิจกรรมสาธารณสุขมูลฐานเป็นเงิน 101,807.93 บาท คิดเป็นร้อยละ 10.21 และกิจกรรมที่มีต้นทุนรวมต่ำที่สุดคือ กิจกรรมอนามัยโรงเรียน เป็นเงิน 35,131.81 บาท คิดเป็นร้อยละ 3.52 (ตารางที่ 4.45)

ตารางที่ 4.45 แสดงจำนวน (บาท) ร้อยละ ของต้นทุนรวมทางตรง (Total Direct Cost) ต้นทุนทางอ้อม (Indirect Cost) และต้นทุนรวม (Full Cost) จำแนกตามกิจกรรมของสถานีอนามัย บ้านหนองแคน ปีงบประมาณ 2548

กิจกรรม	ต้นทุนรวมทางตรง		ต้นทุนทางอ้อม		ต้นทุนรวม	
	จำนวน(บาท)	ร้อยละ	จำนวน(บาท)	ร้อยละ	จำนวน(บาท)	ร้อยละ
รักษาพยาบาล	335,956.17	49.91	171,694.98	53.03	507,651.15	50.92
อนามัยแม่และเด็ก	28,774.89	4.27	14,716.72	4.54	43,491.61	4.36
วางแผนครอบครัว	38,801.68	5.76	19,622.28	6.06	58,423.96	5.87
สร้างเสริมภูมิคุ้มกันโรค	43,211.91	6.42	19,622.29	6.06	62,834.20	6.30
ทันตสาธารณสุข	-	-	-	-	-	-
อนามัยโรงเรียน	20,415.09	3.03	14,716.72	4.55	35,131.81	3.52
สุขศึกษา	40,413.70	6.00	24,527.85	7.58	64,941.55	6.51
สาธารณสุขมูลฐาน	87,091.21	12.94	14,716.72	4.54	101,807.93	10.21
ควบคุมและป้องกันโรค	54,164.98	8.05	24,527.85	7.58	78,692.83	7.90
การเยี่ยมบ้าน	24,348.00	3.62	19,622.28	6.06	43,970.28	4.41
รวม	673,177.63	100.00	323,767.69	100.00	996,945.32	100.00

12. สถานีนอนามัยบ้านอ้อมแก้ว

เมื่อจำแนกตามกิจกรรมจากต้นทุนรวม พบว่า กิจกรรมรักษาพยาบาลมีต้นทุนรวมสูงที่สุด เป็นเงิน 293,675.86 บาท คิดเป็นร้อยละ 29.91 ของต้นทุนรวมทั้งหมด (981,866.30 บาท) รองลงมา คือกิจกรรมสร้างเสริมภูมิคุ้มกันโรคเป็นเงิน 111,721.66 บาท คิดเป็นร้อยละ 11.38 และกิจกรรมที่มี ต้นทุนรวมต่ำที่สุดคือ กิจกรรมทันตสาธารณสุขเป็นเงิน 33,627.66 บาท คิดเป็นร้อยละ 3.42 (ตาราง ที่ 4.46)

ตารางที่ 4.46 แสดงจำนวน (บาท) ร้อยละ ของต้นทุนรวมทางตรง (Total Direct Cost) ต้นทุน ทางอ้อม (Indirect Cost) และต้นทุนรวม (Full Cost) จำแนกตามกิจกรรมของ สถานีนอนามัย บ้าน อ้อมแก้ว ปีงบประมาณ 2548

กิจกรรม	ต้นทุนรวมทางตรง		ต้นทุนทางอ้อม		ต้นทุนรวม	
	จำนวน(บาท)	ร้อยละ	จำนวน(บาท)	ร้อยละ	จำนวน(บาท)	ร้อยละ
รักษาพยาบาล	221,689.93	31.62	71,985.93	25.64	293,675.86	29.91
อนามัยแม่และเด็ก	58,286.29	8.30	28,794.37	10.26	87,080.66	8.87
วางแผนครอบครัว	54,657.29	7.80	28,794.37	10.26	83,451.66	8.50
สร้างเสริมภูมิคุ้มกันโรค	75,728.69	10.80	35,992.97	12.82	111,721.66	11.38
ทันตสาธารณสุข	22,829.76	3.26	10,797.90	3.85	33,627.66	3.42
อนามัยโรงเรียน	32,959.68	4.70	17,996.48	6.41	50,956.16	5.20
สุขศึกษา	51,076.76	7.29	28,794.37	10.25	79,871.13	8.13
สาธารณสุขมูลฐาน	88,516.68	12.63	17,996.48	6.41	106,513.16	10.85
ควบคุมและป้องกันโรค	63,266.40	9.02	21,595.79	7.69	84,862.19	8.64
การเยี่ยมบ้าน	32,109.68	4.58	17,996.48	6.41	50,106.16	5.10
รวม	701,121.16	100.00	280,745.14	100.00	981,866.30	100.00

ส่วนที่ 4 ต้นทุนต่อหน่วยบริการ (Unit Cost) และต้นทุนดำเนินการ (Operating Cost) จำแนกตามกิจกรรมของสถานีนามัย

4.1 ต้นทุนต่อหน่วยบริการ (Unit Cost) จำแนกตามกิจกรรมของสถานีนามัย สังกัดสำนักงานสาธารณสุขอำเภออุทุมพรพิสัย จังหวัดศรีสะเกษ ปีงบประมาณ 2548

เมื่อพิจารณาต้นทุนต่อหน่วยบริการตามกิจกรรมของสถานีนามัย สังกัดสำนักงานสาธารณสุขอำเภออุทุมพรพิสัย โดยนำต้นทุนต่อหน่วยบริการแต่ละกิจกรรมของสถานีนามัย ทั้งหมดมารวมกันจะได้เป็น ต้นทุนต่อหน่วยบริการ โดยรวม แล้วหารด้วยจำนวนสถานีนามัย ทั้งหมด 21 แห่งจะได้เป็นต้นทุนต่อหน่วยโดยเฉลี่ยตามกิจกรรมของสถานีนามัย พบว่า ต้นทุนต่อหน่วยบริการกิจกรรมควบคุมและป้องกันโรคสูงที่สุด โดยเฉลี่ยเท่ากับ 583.99 บาท รองลงมาคือ กิจกรรมทันตสาธารณสุขโดยเฉลี่ยเท่ากับ 198.56 บาท และต้นทุนต่อหน่วยบริการต่ำที่สุดคือ กิจกรรมสุศึกษาโดยเฉลี่ยเท่ากับ 36.51 บาท (ตารางที่ 4.47)

ตารางที่ 4.47 แสดงจำนวน (บาท) ของต้นทุนต่อหน่วยบริการ (Unit Cost) โดยรวม และต้นทุนต่อหน่วยบริการ (Unit Cost) โดยเฉลี่ย จำแนกตามกิจกรรมของสถานีนามัย สังกัดสำนักงานสาธารณสุขอำเภออุทุมพรพิสัย จังหวัดศรีสะเกษ ปีงบประมาณ 2548

กิจกรรม	ต้นทุนต่อหน่วยบริการ	
	โดยรวม (บาท)	โดยเฉลี่ย (บาท)
รักษาพยาบาล	903.79	43.04
อนามัยแม่และเด็ก	3,215.66	153.13
วางแผนครอบครัว	1,925.55	91.69
สร้างเสริมภูมิคุ้มกันโรค	3,310.60	157.65
ทันตสาธารณสุข	2,779.84	198.56
อนามัยโรงเรียน	2,387.88	113.71
สุศึกษา	766.73	36.51
ควบคุมและป้องกันโรค	12,263.89	583.99
การเยี่ยมบ้าน	1,875.24	89.30

เมื่อพิจารณาต้นทุนต่อหน่วยบริการ (Unit Cost) แยกตามกิจกรรมการให้บริการของสถานีนามัย สังกัดสำนักงานสาธารณสุขอำเภออุทุมพรพิสัย จังหวัดศรีสะเกษ ปีงบประมาณ 2548 พบว่า

1. กิจกรรมรักษาพยาบาล

สถานีนามัยประเภท PCU หลัก พบว่า สถานีนามัยบ้านหัวช้างมีต้นทุนต่อหน่วยบริการกิจกรรมรักษาพยาบาลสูงที่สุด เท่ากับ 69.79 บาท รองลงมาคือ สถานีนามัยบ้านหนองนกเจ้าและสถานีนามัยบ้านหนองไฮ โดยมีต้นทุนต่อหน่วยบริการ เท่ากับ 43.70 และ 39.52 บาท ตามลำดับ สถานีนามัยบ้านหนองหัวหมูมีต้นทุนต่อหน่วยบริการกิจกรรมรักษาพยาบาลต่ำที่สุด เท่ากับ 32.07 บาท และมีต้นทุนต่อหน่วยบริการของสถานีนามัยประเภท PCU หลักโดยเฉลี่ย เท่ากับ 40.46 บาท

สถานีนามัยประเภท PCU เครือข่าย พบว่า สถานีนามัยบ้านแต่มีต้นทุนต่อหน่วยบริการกิจกรรมรักษาพยาบาลสูงที่สุด เท่ากับ 81.91 บาท รองลงมาคือ สถานีนามัยบ้านแซ่และสถานีนามัยบ้านโพธิ์ชัย โดยมีต้นทุนต่อหน่วยบริการ เท่ากับ 64.22 และ 62.96 บาท ตามลำดับ สถานีนามัยบ้านพงพรมมีต้นทุนต่อหน่วยบริการกิจกรรมรักษาพยาบาลต่ำที่สุด เท่ากับ 15.24 บาท และมีต้นทุนต่อหน่วยบริการของสถานีนามัยประเภท PCU เครือข่าย โดยเฉลี่ย เท่ากับ 44.97 บาท

เมื่อพิจารณาภาพรวมของสถานีนามัยทุกแห่ง พบว่า สถานีนามัยบ้านแต่มีต้นทุนต่อหน่วยบริการกิจกรรมรักษาพยาบาลสูงที่สุด เท่ากับ 81.91 บาท รองลงมาคือ สถานีนามัยบ้านหัวช้างและสถานีนามัยบ้านแซ่ โดยมีต้นทุนต่อหน่วยบริการ เท่ากับ 69.79 และ 64.22 บาท ตามลำดับ สถานีนามัยบ้านพงพรมมีต้นทุนต่อหน่วยบริการกิจกรรมรักษาพยาบาลต่ำที่สุด เท่ากับ 15.24 บาท และมีต้นทุนต่อหน่วยบริการของสถานีนามัย โดยเฉลี่ย เท่ากับ 43.04 บาท (ตารางที่ 4.48)

ตารางที่ 4.48 แสดงจำนวน (บาท) ค่าเฉลี่ยของต้นทุนรวม (Full Cost) ปริมาณกิจกรรม (ครั้ง) ต้นทุนต่อหน่วยบริการ (Unit Cost) กิจกรรมรักษาพยาบาล ของสถานีนามชัย สังกัดสำนักงานสาธารณสุขอำเภออุทุมพรพิสัย จังหวัดศรีสะเกษ ปีงบประมาณ 2548 จำแนกตามประเภทของสถานีนามชัย

สถานีนามชัย	กิจกรรมรักษาพยาบาล		
	ต้นทุนรวม	ปริมาณกิจกรรม (ครั้ง)	ต้นทุนต่อหน่วยบริการ
ประเภท PCU หลัก			
บ้านก้านเหลือง	639,112.45	18,433	34.67
บ้านโคกจาน	514,873.70	15,680	32.84
บ้านปะอ่าว	630,131.92	16,181	38.94
บ้านยางเอือด	460,358.21	12,000	38.36
บ้านหนองนกเจ้า	698,412.57	15,981	43.70
บ้านหนองหัวหมู	480,383.95	14,979	32.07
บ้านหนองไฮ	377,570.84	9,554	39.52
บ้านหัวช้าง	394,147.52	5,648	69.79
บ้านอีหล้า	471,454.89	13,758	34.27
ค่าเฉลี่ย (\bar{x})	518,494.01	13,579	40.46
ประเภท PCU เครือข่าย			
บ้านชะยูง	393,805.97	11,211	35.13
บ้านแจ้	570,212.95	8,879	64.22
บ้านโคกหล้า	385,660.06	8,855	43.55
บ้านตาเกษ	450,577.39	11,601	38.84
บ้านแต่	454,822.69	5,553	81.91
บ้านทุ่งไผ่	357,736.63	10,812	33.09
บ้านน้ำท่วม	414,855.97	7,774	53.36
บ้านโนนแดน	363,839.98	9,925	36.66
บ้านพงพรด	321,676.49	21,110	15.24
บ้านโพธิ์ชัย	568,888.07	9,035	62.96
บ้านหนองแคน	507,651.15	10,866	46.72
บ้านอ้อมแก้ว	293,675.86	10,508	27.95
ค่าเฉลี่ย (\bar{x})	423,616.93	10,511	44.97
ค่าเฉลี่ยทุกสอ. (\bar{x})	464,278.54	11,826	43.04

2. กิจกรรมอนามัยแม่และเด็ก

สถานอนามัยประเภท PCU หลัก พบว่า สถานอนามัยบ้านอิหล่ำมีต้นทุนต่อหน่วยบริการกิจกรรมอนามัยแม่และเด็กสูงสุด เท่ากับ 185.14 บาท รองลงมาคือ สถานอนามัยบ้านยางเอือด และสถานอนามัยบ้านหนองไฮ โดยมีต้นทุนต่อหน่วยบริการ เท่ากับ 173.91 และ 170.29 บาท ตามลำดับ สถานอนามัยบ้านก้านเหลืองมีต้นทุนต่อหน่วยบริการกิจกรรมอนามัยแม่และเด็กต่ำที่สุด เท่ากับ 39.07 บาท และมีต้นทุนต่อหน่วยบริการของสถานอนามัยประเภท PCU หลัก โดยเฉลี่ย เท่ากับ 117.35 บาท

สถานอนามัยประเภท PCU เครือข่าย พบว่า สถานอนามัยบ้านน้ำท่วมมีต้นทุนต่อหน่วยบริการกิจกรรมอนามัยแม่และเด็กสูงสุด เท่ากับ 281.44 บาท รองลงมาคือ สถานอนามัยบ้านโนนแดนและสถานอนามัยบ้านโคกหล่าม โดยมีต้นทุนต่อหน่วยบริการ เท่ากับ 254.18 และ 247.58 บาท ตามลำดับ สถานอนามัยบ้านจะยุงมีต้นทุนต่อหน่วยบริการกิจกรรมอนามัยแม่และเด็กต่ำที่สุด เท่ากับ 103.58 บาท และมีต้นทุนต่อหน่วยบริการของสถานอนามัยประเภท PCU เครือข่าย โดยเฉลี่ย เท่ากับ 179.96 บาท

เมื่อพิจารณาภาพรวมของสถานอนามัยทุกแห่ง พบว่า สถานอนามัยบ้านน้ำท่วมมีต้นทุนต่อหน่วยบริการกิจกรรมอนามัยแม่และเด็กสูงสุด เท่ากับ 281.44 บาท รองลงมาคือ สถานอนามัยบ้านโนนแดนและสถานอนามัยบ้านโคกหล่าม โดยมีต้นทุนต่อหน่วยบริการ เท่ากับ 254.18 และ 247.58 บาท ตามลำดับ สถานอนามัยบ้านก้านเหลืองมีต้นทุนต่อหน่วยบริการกิจกรรมอนามัยแม่และเด็กต่ำที่สุด เท่ากับ 39.07 บาท และมีต้นทุนต่อหน่วยบริการของสถานอนามัย โดยเฉลี่ย เท่ากับ 153.13 บาท (ตารางที่ 4.49)

ตารางที่ 4.49 แสดงจำนวน (บาท) ค่าเฉลี่ยของต้นทุนรวม (Full Cost) ปริมาณกิจกรรม (ครั้ง) ต้นทุนต่อหน่วยบริการ (Unit Cost) กิจกรรมอนามัยแม่และเด็ก ของสถานอนามัย สังกัดสำนักงานสาธารณสุขอำเภออุทุมพรพิสัย จังหวัดศรีสะเกษ ปีงบประมาณ 2548 จำแนกตามประเภทของสถานอนามัย

สถานอนามัย	กิจกรรมอนามัยแม่และเด็ก		
	ต้นทุนรวม	ปริมาณกิจกรรม (ครั้ง)	ต้นทุนต่อหน่วยบริการ
ประเภท PCU หลัก			
บ้านก้านเหลือง	46,258.70	1,184	39.07
บ้านโคกจาน	69,051.45	1,128	61.22
บ้านปะอ่าว	76,062.83	632	120.35
บ้านยางเอือด	76,869.63	442	173.91
บ้านหนองนกเง่า	57,251.20	440	130.12
บ้านหนองหัวหมู	40,916.72	911	44.91
บ้านหนองไฮ	112,559.56	661	170.29
บ้านหัวช้าง	88,096.97	672	131.10
บ้านอีหล้า	108,678.11	587	185.14
ค่าเฉลี่ย (\bar{x})	75,082.80	740	117.35
ประเภท PCU เครือข่าย			
บ้านชะบุง	44,333.73	428	103.58
บ้านแจ้	57,471.37	342	168.04
บ้านโคกหล้า	97,794.45	395	247.58
บ้านตาเกษ	64,476.52	299	215.64
บ้านแต่	80,634.70	479	168.34
บ้านทุ่งไชย	84,393.04	460	183.46
บ้านน้ำท่วม	104,134.34	370	281.44
บ้านโนนแดน	123,276.17	485	254.18
บ้านพงพรต	58,260.83	504	115.60
บ้านโพธิ์ชัย	46,397.79	363	127.82
บ้านหนองแคน	43,491.61	408	106.60
บ้านอ้อมแก้ว	87,080.66	465	187.27
ค่าเฉลี่ย (\bar{x})	74,312.10	417	179.96
ค่าเฉลี่ยทุกสอ. (\bar{x})	74,642.40	555	153.13

3. กิจกรรมวางแผนครอบครัว

สถานีนามัยประเภท PCU หลัก พบว่า สถานีนามัยบ้านหนองไฮมีต้นทุนต่อหน่วยบริการกิจกรรมวางแผนครอบครัวสูงที่สุด เท่ากับ 179.75 บาท รองลงมาคือ สถานีนามัยบ้านอีหล้าและสถานีนามัยบ้านหัวช้าง โดยมีต้นทุนต่อหน่วยบริการ เท่ากับ 139.19 และ 134.82 บาท ตามลำดับ สถานีนามัยบ้านก้านเหลืองมีต้นทุนต่อหน่วยบริการกิจกรรมวางแผนครอบครัวต่ำที่สุด เท่ากับ 32.40 บาท และมีต้นทุนต่อหน่วยบริการของสถานีนามัยประเภท PCU หลัก โดยเฉลี่ย เท่ากับ 93.60 บาท

สถานีนามัยประเภท PCU เครือข่าย พบว่า สถานีนามัยบ้านทุ่งไชยมีต้นทุนต่อหน่วยบริการกิจกรรมวางแผนครอบครัวสูงที่สุด เท่ากับ 144.01บาท รองลงมาคือ สถานีนามัยบ้านโคกหล่ามและสถานีนามัยบ้านอ้อมแก้ว โดยมีต้นทุนต่อหน่วยบริการ เท่ากับ 140.49 และ 126.44 บาท ตามลำดับ สถานีนามัยบ้านแฉะมีต้นทุนต่อหน่วยบริการกิจกรรมวางแผนครอบครัวต่ำที่สุด เท่ากับ 43.83 บาท และมีต้นทุนต่อหน่วยบริการของสถานีนามัยประเภท PCU เครือข่าย โดยเฉลี่ย เท่ากับ 90.26 บาท

เมื่อพิจารณาภาพรวมของสถานีนามัยทุกแห่ง พบว่า สถานีนามัยบ้านหนองไฮมีต้นทุนต่อหน่วยบริการกิจกรรมวางแผนครอบครัวสูงที่สุด เท่ากับ 179.75 บาท รองลงมาคือ สถานีนามัยบ้านทุ่งไชยและสถานีนามัยบ้านโคกหล่าม โดยมีต้นทุนต่อหน่วยบริการ เท่ากับ 144.01 และ 140.49 บาท ตามลำดับ สถานีนามัยบ้านก้านเหลืองมีต้นทุนต่อหน่วยบริการกิจกรรมวางแผนครอบครัวต่ำที่สุด เท่ากับ 32.40 บาท และมีต้นทุนต่อหน่วยบริการของสถานีนามัย โดยเฉลี่ย เท่ากับ 91.69 บาท (ตารางที่ 4.50)

ตารางที่ 4.50 แสดงจำนวน (บาท) ค่าเฉลี่ยของต้นทุนรวม (Full Cost) ปริมาณกิจกรรม (ครั้ง) ต้นทุนต่อหน่วยบริการ (Unit Cost) กิจกรรมวางแผนครอบครัว ของสถานีอนามัย สังกัดสำนักงานสาธารณสุขอำเภออุทุมพรพิสัย จังหวัดศรีสะเกษ ปีงบประมาณ 2548 จำแนกตามประเภทของสถานีอนามัย

สถานีอนามัย	กิจกรรมวางแผนครอบครัว		
	ต้นทุนรวม	ปริมาณกิจกรรม (ครั้ง)	ต้นทุนต่อหน่วยบริการ
ประเภท PCU หลัก			
บ้านก้านเหลือง	47,297.83	1,460	32.40
บ้านโคกจาน	54,039.51	860	62.84
บ้านปะอ่าว	69,072.12	944	73.17
บ้านยางเอือด	94,359.01	841	112.20
บ้านหนองนกเจ้า	40,947.73	1,005	40.74
บ้านหนองหัวหมู	82,097.48	1,220	67.29
บ้านหนองไฮ	134,453.44	748	179.75
บ้านหัวช้าง	91,810.47	681	134.82
บ้านอีหล้า	94,649.20	680	139.19
ค่าเฉลี่ย (\bar{x})	78,747.42	938	93.60
ประเภท PCU เครือข่าย			
บ้านชะบุง	49,737.79	484	102.76
บ้านแซ้	28,358.67	647	43.83
บ้านโคกหล้าม	101,151.66	720	140.49
บ้านตาเกษ	118,941.36	1,480	80.37
บ้านदै	62,253.20	1,417	43.93
บ้านทุ่งไชย	93,603.80	650	144.01
บ้านน้ำท่วม	58,709.62	586	100.19
บ้านโนนแดน	89,792.00	898	99.99
บ้านพงพรต	63,381.13	804	78.83
บ้านโพธิ์ชัย	46,799.79	659	71.02
บ้านหนองแคน	58,423.96	1,139	51.29
บ้านอ้อมแก้ว	83,451.66	660	126.44
ค่าเฉลี่ย (\bar{x})	71,217.05	845	90.26
ค่าเฉลี่ยทุกสอ. (\bar{x})	74,444.35	885	91.69

4. กิจกรรมสร้างเสริมภูมิคุ้มกันโรค

สถานีนามัยประเภท PCU หลัก พบว่า สถานีนามัยบ้านหนองไฮมีต้นทุนต่อหน่วยบริการกิจกรรมสร้างเสริมภูมิคุ้มกันโรคสูงที่สุด เท่ากับ 254.21 บาท รองลงมาคือ สถานีนามัยบ้านหัวช้างและสถานีนามัยบ้านหนองหัวหมู โดยมีต้นทุนต่อหน่วยบริการ เท่ากับ 223.76 และ 197.59 บาท ตามลำดับ สถานีนามัยบ้านก้านเหลืองมีต้นทุนต่อหน่วยบริการกิจกรรมสร้างเสริมภูมิคุ้มกันโรคต่ำที่สุด เท่ากับ 34.38 บาท และมีต้นทุนต่อหน่วยบริการของสถานีนามัยประเภท PCU หลัก โดยเฉลี่ย เท่ากับ 155.93 บาท

สถานีนามัยประเภท PCU เครือข่าย พบว่า สถานีนามัยบ้านอ้อมแก้วมีต้นทุนต่อหน่วยบริการกิจกรรมสร้างเสริมภูมิคุ้มกันโรคสูงที่สุด เท่ากับ 242.87 บาท รองลงมาคือ สถานีนามัยบ้านโนนแดนและสถานีนามัยบ้านตาเกษ โดยมีต้นทุนต่อหน่วยบริการ เท่ากับ 236.81 และ 216.68 บาท ตามลำดับ สถานีนามัยบ้านโพธิ์ชัย มีต้นทุนต่อหน่วยบริการกิจกรรมสร้างเสริมภูมิคุ้มกันโรคต่ำที่สุด เท่ากับ 44.12 บาท และมีต้นทุนต่อหน่วยบริการของสถานีนามัยประเภท PCU เครือข่าย โดยเฉลี่ย เท่ากับ 158.94 บาท

เมื่อพิจารณาภาพรวมของสถานีนามัยทุกแห่ง พบว่า สถานีนามัยบ้านหนองไฮมีต้นทุนต่อหน่วยบริการกิจกรรมสร้างเสริมภูมิคุ้มกันโรคสูงที่สุด เท่ากับ 254.21 บาท รองลงมาคือ สถานีนามัยบ้านอ้อมแก้วและสถานีนามัยบ้านโนนแดน โดยมีต้นทุนต่อหน่วยบริการ เท่ากับ 242.87 และ 236.81 บาท ตามลำดับ สถานีนามัยบ้านก้านเหลืองมีต้นทุนต่อหน่วยบริการกิจกรรมสร้างเสริมภูมิคุ้มกันโรคต่ำที่สุด เท่ากับ 34.38 บาท และมีต้นทุนต่อหน่วยบริการของสถานีนามัย โดยเฉลี่ย เท่ากับ 157.65 บาท (ตารางที่ 4.51)

ตารางที่ 4.51 แสดงจำนวน (บาท) ค่าเฉลี่ยของต้นทุนรวม (Full Cost) ปริมาณกิจกรรม (ครั้ง) ต้นทุนต่อหน่วยบริการ (Unit Cost) กิจกรรมสร้างเสริมภูมิคุ้มกันโรค ของสถานีนามัย สังกัดสำนักงานสาธารณสุขอำเภออุทุมพรพิสัย จังหวัดศรีสะเกษ ปีงบประมาณ 2548 จำแนกตามประเภทของสถานีนามัย

สถานีนามัย	กิจกรรมสร้างเสริมภูมิคุ้มกันโรค		
	ต้นทุนรวม	ปริมาณกิจกรรม (ครั้ง)	ต้นทุนต่อหน่วยบริการ
ประเภท PCU หลัก			
บ้านก้านเหลือง	50,022.50	1,455	34.38
บ้านโคกจาน	76,304.89	774	98.59
บ้านปะอว	84,322.24	475	177.52
บ้านยางเอือด	93,627.97	945	99.08
บ้านหนองนกเจ้า	107,909.78	648	166.53
บ้านหนองหัวหมู	126,454.80	640	197.59
บ้านหนองไฮ	142,356.16	560	254.21
บ้านหัวช้าง	96,889.05	433	223.76
บ้านอีหล้า	104,525.28	689	151.71
ค่าเฉลี่ย (\bar{x})	98,045.85	735	155.93
ประเภท PCU เครือข่าย			
บ้านชะบุง	54,558.31	370	147.45
บ้านแซ้	36,159.09	550	65.74
บ้านโคกหล้าม	74,057.18	467	158.58
บ้านคาเกษ	78,871.10	364	216.68
บ้านแต่	62,852.54	387	162.41
บ้านทุ่งไชย	94,179.76	616	152.89
บ้านน้ำท่วม	64,551.39	350	184.43
บ้านโนนแดน	83,121.63	351	236.81
บ้านพงพรต	70,776.37	536	132.05
บ้านโพธิ์ชัย	43,018.94	975	44.12
บ้านหนองแคน	62,834.20	385	163.21
บ้านอ้อมแก้ว	111,721.66	460	242.87
ค่าเฉลี่ย (\bar{x})	69,725.18	484	158.94
ค่าเฉลี่ยทุกสอ. (\bar{x})	81,862.61	592	157.65

5. กิจกรรมทัศนสาธารณสุข

สถานีอนามัยประเภท PCU หลัก พบว่า สถานีอนามัยบ้านโคกจาน มีต้นทุนต่อหน่วยบริการกิจกรรมทัศนสาธารณสุขสูงสุด เท่ากับ 362.35 บาท รองลงมาคือ สถานีอนามัยบ้านปะอ่าว และสถานีอนามัยบ้านก้านเหลือง โดยมีต้นทุนต่อหน่วยบริการ เท่ากับ 212.53 และ 183.58 บาท ตามลำดับ สถานีอนามัยบ้านหัวช้างมีต้นทุนต่อหน่วยบริการกิจกรรมทัศนสาธารณสุขต่ำที่สุด เท่ากับ 126.40 บาท และมีต้นทุนต่อหน่วยบริการของสถานีอนามัยประเภท PCU หลัก โดยเฉลี่ย เท่ากับ 198.44 บาท

สถานีอนามัยประเภท PCU เครือข่าย พบว่า สถานีอนามัยบ้านโพธิ์ชัยมีต้นทุนต่อหน่วยบริการกิจกรรมทัศนสาธารณสุขสูงสุด เท่ากับ 419.66 บาท รองลงมาคือ สถานีอนามัยบ้านโนนแดนและสถานีอนามัยบ้านชะยูง โดยมีต้นทุนต่อหน่วยบริการ เท่ากับ 247.03 และ 215.73 บาท ตามลำดับ สถานีอนามัยบ้านโคกหล่ามมีต้นทุนต่อหน่วยบริการกิจกรรมทัศนสาธารณสุขต่ำที่สุด เท่ากับ 74 บาท และมีต้นทุนต่อหน่วยบริการของสถานีอนามัยประเภท PCU เครือข่าย โดยเฉลี่ย เท่ากับ 198.65 บาท

เมื่อพิจารณาภาพรวมของสถานีอนามัยทุกแห่ง พบว่า สถานีอนามัยบ้านโพธิ์ชัยมีต้นทุนต่อหน่วยบริการกิจกรรมทัศนสาธารณสุขสูงสุด เท่ากับ 419.66 บาท รองลงมาคือ สถานีอนามัยบ้านโคกจานและสถานีอนามัยบ้านโนนแดน โดยมีต้นทุนต่อหน่วยบริการ เท่ากับ 362.35 และ 247.03 บาท ตามลำดับ สถานีอนามัยบ้านโคกหล่ามมีต้นทุนต่อหน่วยบริการกิจกรรมทัศนสาธารณสุขต่ำที่สุด เท่ากับ 74 บาท และมีต้นทุนต่อหน่วยบริการของสถานีอนามัย โดยเฉลี่ย เท่ากับ 198.56 บาท (ตารางที่ 4.52)

ตารางที่ 4.52 แสดงจำนวน (บาท) ค่าเฉลี่ยของต้นทุนรวม (Full Cost) ปริมาณกิจกรรม (ครั้ง) ต้นทุนต่อหน่วยบริการ (Unit Cost) กิจกรรมทันตสาธารณสุข ของสถานีอนามัย สังกัดสำนักงานสาธารณสุขอำเภออุทุมพรพิสัย จังหวัดศรีสะเกษ ปีงบประมาณ 2548 จำแนกตามประเภทของสถานีอนามัย

สถานีอนามัย	กิจกรรมทันตสาธารณสุข		
	ต้นทุนรวม	ปริมาณกิจกรรม (ครั้ง)	ต้นทุนต่อหน่วยบริการ
ประเภท PCU หลัก			
บ้านก้านเหลือง	178,622.35	973	183.58
บ้านโคกจาน	190,235.85	525	362.35
บ้านปะอ่าว	37,829.57	178	212.53
บ้านยางเอือด	-	-	-
บ้านหนองนกเจ้า	40,422.65	281	143.85
บ้านหนองหัวหมู	-	-	-
บ้านหนองไฮ	-	-	-
บ้านหัวช้าง	18,959.87	150	126.40
บ้านอีหล้า	173,743.50	1,073	161.92
ค่าเฉลี่ย (\bar{x})	106,635.63	530	198.44
ประเภท PCU เครือข่าย			
บ้านชะบุง	24,161.90	112	215.73
บ้านแเข้า	-	-	-
บ้านโคกหล่าม	16,279.46	220	74.00
บ้านตาเกษ	16,096.60	111	145.01
บ้านแต่	19,497.54	114	171.03
บ้านทุ่งไชย	-	-	-
บ้านน้ำท่วม	-	-	-
บ้านโนนแดน	27,420.09	111	247.03
บ้านพงพรต	13,523.50	91	148.61
บ้านโพธิ์ชัย	292,921.63	698	419.66
บ้านหนองแคน	-	-	-
บ้านอ้อมแก้ว	33,627.66	200	168.14
ค่าเฉลี่ย (\bar{x})	55,441.05	207	198.65
ค่าเฉลี่ยทุกสอ. (\bar{x})	77,381.58	346	198.56

6. กิจกรรมอนามัยโรงเรียน

สถานอนามัยประเภท PCU หลัก พบว่า สถานอนามัยบ้านยางเอือด มีต้นทุนต่อหน่วยบริการกิจกรรมอนามัยโรงเรียนสูงสุด เท่ากับ 207.32 บาท รองลงมาคือ สถานอนามัยบ้านอีหล้า และสถานอนามัยบ้านปะอ่าว โดยมีต้นทุนต่อหน่วยบริการ เท่ากับ 124.13 และ 122.03 บาท ตามลำดับ สถานอนามัยบ้านโคกจามมีต้นทุนต่อหน่วยบริการกิจกรรมอนามัยโรงเรียนต่ำที่สุด เท่ากับ 59.02 บาท และมีต้นทุนต่อหน่วยบริการของสถานอนามัยประเภท PCU หลัก โดยเฉลี่ย เท่ากับ 108.96 บาท

สถานอนามัยประเภท PCU เครื่อง่าย พบว่า สถานอนามัยบ้านน้ำท่วม มีต้นทุนต่อหน่วยบริการกิจกรรมอนามัยโรงเรียนสูงสุด เท่ากับ 194.11 บาท รองลงมาคือ สถานอนามัยบ้านโพธิ์ชัย และสถานอนามัยบ้านแซ่ โดยมีต้นทุนต่อหน่วยบริการ เท่ากับ 169.64 และ 142.73 บาท ตามลำดับ สถานอนามัยบ้านหนองแคนมีต้นทุนต่อหน่วยบริการกิจกรรมอนามัยโรงเรียนต่ำที่สุด เท่ากับ 45.27 บาท และมีต้นทุนต่อหน่วยบริการของสถานอนามัยประเภท PCU เครื่อง่าย โดยเฉลี่ย เท่ากับ 117.27 บาท

เมื่อพิจารณาภาพรวมของสถานอนามัยทุกแห่ง พบว่า สถานอนามัยบ้านยางเอือด มีต้นทุนต่อหน่วยบริการกิจกรรมอนามัยโรงเรียนสูงสุด เท่ากับ 207.32 บาท รองลงมาคือ สถานอนามัยบ้านน้ำท่วมและสถานอนามัยบ้านโพธิ์ชัย โดยมีต้นทุนต่อหน่วยบริการ เท่ากับ 194.11 และ 169.64 บาท ตามลำดับ สถานอนามัยบ้านหนองแคนมีต้นทุนต่อหน่วยบริการกิจกรรมอนามัยโรงเรียนต่ำที่สุด เท่ากับ 45.27 บาท และมีต้นทุนต่อหน่วยบริการของสถานอนามัย โดยเฉลี่ย เท่ากับ 113.71 บาท (ตารางที่ 4.53)

ตารางที่ 4.53 แสดงจำนวน (บาท) ค่าเฉลี่ยของต้นทุนรวม (Full Cost) ปริมาณกิจกรรม (ครั้ง) ต้นทุนต่อหน่วยบริการ (Unit Cost) กิจกรรมอนามัยโรงเรียน ของสถานอนามัย สังกัดสำนักงานสาธารณสุขอำเภออุทุมพรพิสัย จังหวัดศรีสะเกษ ปีงบประมาณ 2548 จำแนกตามประเภทของสถานอนามัย

สถานอนามัย	กิจกรรมอนามัยโรงเรียน		
	ต้นทุนรวม	ปริมาณกิจกรรม (ครั้ง)	ต้นทุนต่อหน่วยบริการ
ประเภท PCU หลัก			
บ้านก้านเหลือง	92,107.34	990	93.04
บ้านโคกจาน	55,778.02	945	59.02
บ้านปะอาว	48,690.16	399	122.03
บ้านยางเอือด	101,381.59	489	207.32
บ้านหนองนกเจ้า	52,406.60	560	93.58
บ้านหนองหัวหมู	84,500.78	1,016	83.17
บ้านหนองไฮ	87,997.05	750	117.33
บ้านหัวช้าง	67,345.55	831	81.04
บ้านอีหล้า	93,721.44	755	124.13
ค่าเฉลี่ย (\bar{x})	75,992.06	748	108.96
ประเภท PCU เครือข่าย			
บ้านชะยูง	35,025.69	605	57.89
บ้านแซ้	25,977.59	182	142.73
บ้านโคกหล้า	43,195.29	343	125.93
บ้านตาเกษ	77,448.03	658	117.70
บ้านदै	51,930.88	596	87.13
บ้านทุ่งไชย	78,156.61	655	119.32
บ้านน้ำท่วม	37,656.45	194	194.11
บ้านโนนแดน	59,755.66	469	127.41
บ้านพงพรต	38,022.93	342	111.18
บ้านโพธิ์ชัย	82,954.17	489	169.64
บ้านหนองแคน	35,131.81	776	45.27
บ้านอ้อมแก้ว	50,956.16	468	108.88
ค่าเฉลี่ย (\bar{x})	51,350.94	481	117.27
ค่าเฉลี่ยทุกสอ. (\bar{x})	61,911.42	596	113.71

7. กิจกรรมสุขศึกษาในสำนักงาน ชุมชน โรงเรียน

สถานีอนามัยประเภท PCU หลัก พบว่า สถานีอนามัยบ้านหนองไฮ มีต้นทุนต่อหน่วย บริการกิจกรรมสุขศึกษาในสำนักงาน ชุมชน โรงเรียนสูงที่สุด เท่ากับ 40.09 บาท รองลงมาคือ สถานีอนามัยบ้านหนองหัวหมูและสถานีอนามัยบ้านยางเอือด โดยมีต้นทุนต่อหน่วยบริการ เท่ากับ 39.51 และ 38.70 บาท ตามลำดับ สถานีอนามัยบ้านโคกจานมีต้นทุนต่อหน่วยบริการกิจกรรมสุขศึกษาในสำนักงาน ชุมชน โรงเรียนต่ำที่สุด เท่ากับ 22.85 บาท และมีต้นทุนต่อหน่วยบริการของ สถานีอนามัยประเภท PCU หลักโดยเฉลี่ย เท่ากับ 33.40 บาท

สถานีอนามัยประเภท PCU เครือข่าย พบว่า สถานีอนามัยบ้านน้ำท่วมมีต้นทุนต่อหน่วย บริการกิจกรรมสุขศึกษาในสำนักงาน ชุมชน โรงเรียนสูงที่สุด เท่ากับ 69.80 บาท รองลงมาคือ สถานีอนามัยบ้านโนนแดนและสถานีอนามัยบ้านตาเกษ โดยมีต้นทุนต่อหน่วยบริการ เท่ากับ 49.36 และ 47.45 บาท ตามลำดับ สถานีอนามัยบ้านโคกหล้ามีต้นทุนต่อหน่วยบริการกิจกรรมสุขศึกษา ในสำนักงาน ชุมชน โรงเรียนต่ำที่สุด เท่ากับ 16.87 บาท และมีต้นทุนต่อหน่วยบริการของสถานี อนามัยประเภท PCU เครือข่าย โดยเฉลี่ย เท่ากับ 38.85 บาท

เมื่อพิจารณาภาพรวมของสถานีอนามัยทุกแห่ง พบว่า สถานีอนามัยบ้านน้ำท่วมมีต้นทุนต่อ หน่วยบริการกิจกรรมสุขศึกษาในสำนักงาน ชุมชน โรงเรียนสูงที่สุด เท่ากับ 69.80 บาท รองลงมา คือ สถานีอนามัยบ้านโนนแดนและสถานีอนามัยบ้านตาเกษ โดยมีต้นทุนต่อหน่วยบริการ เท่ากับ 49.36 และ 47.45 บาท ตามลำดับ สถานีอนามัยบ้านโคกหล้ามีต้นทุนต่อหน่วยบริการกิจกรรมสุข ศึกษาในสำนักงาน ชุมชน โรงเรียนต่ำที่สุด เท่ากับ 16.87 บาท และมีต้นทุนต่อหน่วยบริการของ สถานีอนามัย โดยเฉลี่ย เท่ากับ 36.51 บาท (ตารางที่ 4.54)

ตารางที่ 4.54 แสดงจำนวน (บาท) ค่าเฉลี่ยของต้นทุนรวม (Full Cost) ปริมาณกิจกรรม (ครั้ง) ต้นทุนต่อหน่วยบริการ (Unit Cost) กิจกรรมสุขศึกษาในสำนักงาน ชุมชน โรงเรียน ของสถานีอนามัย สังกัดสำนักงานสาธารณสุขอำเภออุทุมพรพิสัย จังหวัดศรีสะเกษ ปีงบประมาณ 2548 จำแนกตามประเภทของสถานีอนามัย

สถานีอนามัย	กิจกรรมสุขศึกษาในสำนักงาน ชุมชน โรงเรียน		
	ต้นทุนรวม	ปริมาณกิจกรรม (ครั้ง)	ต้นทุนต่อหน่วยบริการ
ประเภท PCU หลัก			
บ้านก้านเหลือง	125,048.89	4,497	27.81
บ้านโคกจาน	53,690.69	2,350	22.85
บ้านปะอ่าว	83,358.74	2,677	31.14
บ้านยางเอือด	130,419.26	3,370	38.70
บ้านหนองนกเจ้า	99,334.45	2,580	38.50
บ้านหนองหัวหมู	106,198.77	2,688	39.51
บ้านหนองไฮ	114,269.57	2,850	40.09
บ้านหัวช้าง	93,373.99	3,084	30.28
บ้านอีหล้า	108,352.72	3,420	31.68
ค่าเฉลี่ย (\bar{x})	101,560.79	3,057	33.40
ประเภท PCU เครือข่าย			
บ้านชะบุง	143,647.42	3,581	40.11
บ้านแจ้	52,537.35	2,350	22.36
บ้านโคกหล้า	64,752.54	3,839	16.87
บ้านตาเกษ	138,938.98	2,928	47.45
บ้านแต่	76,845.20	1,931	39.80
บ้านทุ่งไชย	133,789.16	3,540	37.79
บ้านน้ำท่วม	126,826.90	1,817	69.80
บ้านโนนแดน	96,736.09	1,960	49.36
บ้านพงพรต	84,222.07	2,150	39.17
บ้านโพธิ์ชัย	42,938.19	1,630	26.34
บ้านหนองแคน	64,941.55	1,450	44.79
บ้านอ้อมแก้ว	79,871.13	2,470	32.34
ค่าเฉลี่ย (\bar{x})	92,170.55	2,471	38.85
ค่าเฉลี่ยทุกสอ. (\bar{x})	96,194.94	2,722	36.51

8. กิจกรรมควบคุมและป้องกันโรค

สถานีนามัยประเภท PCU หลัก พบว่า สถานีนามัยบ้านก้านเหลือง มีต้นทุนต่อหน่วย บริการกิจกรรมควบคุมและป้องกันโรคสูงที่สุด เท่ากับ 1,199.07 บาท รองลงมาคือ สถานีนามัย บ้านอิห์ล่าและสถานีนามัยบ้านยางเอือด โดยมีต้นทุนต่อหน่วยบริการ เท่ากับ 877.18 และ 791.31 บาท ตามลำดับ สถานีนามัยบ้านหนองนกเจ้ามีต้นทุนต่อหน่วยบริการกิจกรรมควบคุมและป้องกันโรคต่ำที่สุด เท่ากับ 536.56 บาท และมีต้นทุนต่อหน่วยบริการของสถานีนามัยประเภท PCU หลัก โดยเฉลี่ย เท่ากับ 743.07 บาท

สถานีนามัยประเภท PCU เครือข่าย พบว่า สถานีนามัยบ้านชะยูง มีต้นทุนต่อหน่วย บริการกิจกรรมควบคุมและป้องกันโรคสูงที่สุด เท่ากับ 737.27 บาท รองลงมาคือ สถานีนามัยบ้าน น้ำท่วมและสถานีนามัยบ้านโคกหล่าม โดยมีต้นทุนต่อหน่วยบริการ เท่ากับ 707.35 และ 633.48 บาท ตามลำดับ สถานีนามัยบ้านเข้มีต้นทุนต่อหน่วยบริการกิจกรรมควบคุมและป้องกันโรคต่ำ ที่สุด เท่ากับ 60.44 บาท และมีต้นทุนต่อหน่วยบริการของสถานีนามัยประเภท PCU เครือข่าย โดย เฉลี่ย เท่ากับ 464.69 บาท

เมื่อพิจารณาภาพรวมของสถานีนามัยทุกแห่ง สถานีนามัยบ้านก้านเหลือง มีต้นทุนต่อ หน่วยบริการกิจกรรมควบคุมและป้องกันโรคสูงที่สุด เท่ากับ 1,199.07 บาท รองลงมาคือ สถานี นามัยบ้านอิห์ล่าและยางเอือด โดยมีต้นทุนต่อหน่วยบริการ เท่ากับ 877.18 บาท และ 791.31 บาท ตามลำดับ สถานีนามัยบ้านเข้ มีต้นทุนต่อหน่วยบริการกิจกรรมควบคุมและป้องกันโรคต่ำที่สุด เท่ากับ 60.44 บาท และมีต้นทุนต่อหน่วยบริการของสถานีนามัย โดยเฉลี่ย เท่ากับ 583.99 บาท (ตารางที่ 4.55)

ตารางที่ 4.55 แสดงจำนวน (บาท) ค่าเฉลี่ยของต้นทุนรวม (Full Cost) ปริมาณกิจกรรม (ครั้ง) ต้นทุนต่อหน่วยบริการ (Unit Cost) กิจกรรมควบคุมและป้องกันโรค ของสถานีนามัย สังกัดสำนักงานสาธารณสุขอำเภออุทุมพรพิสัย จังหวัดศรีสะเกษ ปีงบประมาณ 2548 จำแนกตามประเภทของสถานีนามัย

สถานีนามัย	กิจกรรมควบคุมและป้องกันโรค		
	ต้นทุนรวม	ปริมาณกิจกรรม (ครั้ง)	ต้นทุนต่อหน่วยบริการ
ประเภท PCU หลัก			
บ้านก้านเหลือง	100,722.29	84	1,199.07
บ้านโคกจาน	88,200.43	120	735.00
บ้านปะอาว	95,777.85	168	570.11
บ้านยางเอือด	161,427.10	204	791.31
บ้านหนองนกเจ้า	231,792.46	432	536.56
บ้านหนองหัวหมู	121,860.27	168	725.36
บ้านหนองไฮ	108,305.05	180	601.69
บ้านหัวช้าง	171,953.33	264	651.34
บ้านอีหล้า	126,313.81	144	877.18
ค่าเฉลี่ย (\bar{x})	134,039.18	196	743.07
ประเภท PCU เครือข่าย			
บ้านชะบุง	115,752.01	157	737.27
บ้านแซ้	147,230.61	2,436	60.44
บ้านโคกหล้า	88,687.13	140	633.48
บ้านตาเกษ	172,202.12	450	382.67
บ้านเต้	111,545.56	384	290.48
บ้านทุ่งไชย	124,273.14	576	215.75
บ้านน้ำท่วม	99,028.67	140	707.35
บ้านโนนแดน	96,207.85	288	334.06
บ้านพงพรต	142,423.21	240	593.43
บ้านโพธิ์ชัย	74,396.41	132	563.61
บ้านหนองแคน	78,692.83	168	468.41
บ้านอ้อมแก้ว	84,862.19	144	589.32
ค่าเฉลี่ย (\bar{x})	111,275.14	438	464.69
ค่าเฉลี่ยทุกสอ. (\bar{x})	121,031.16	334	583.99

9. กิจกรรมการเชื่อมบ้าน

สถานีอนามัยประเภท PCU หลัก พบว่า สถานีอนามัยบ้านอีหล้า มีต้นทุนต่อหน่วยบริการกิจกรรมการเชื่อมบ้านสูงที่สุด เท่ากับ 137.50 บาท รองลงมาคือ สถานีอนามัยบ้านหัวช้างและสถานีอนามัยบ้านยางเอือด โดยมีต้นทุนต่อหน่วยบริการ เท่ากับ 128.30 และ 109.61 บาท ตามลำดับ สถานีอนามัยบ้านโคกจาน มีต้นทุนต่อหน่วยบริการกิจกรรมการเชื่อมบ้านต่ำที่สุด เท่ากับ 23.72 บาท และมีต้นทุนต่อหน่วยบริการของสถานีอนามัยประเภท PCU หลักโดยเฉลี่ย เท่ากับ 84.58 บาท

สถานีอนามัยประเภท PCU เครือข่าย พบว่า สถานีอนามัยบ้านตาเกษมีต้นทุนต่อหน่วยบริการกิจกรรมการเชื่อมบ้านสูงที่สุด เท่ากับ 168.74 บาท รองลงมาคือ สถานีอนามัยบ้านพงพรต และสถานีอนามัยบ้านน้ำท่วม โดยมีต้นทุนต่อหน่วยบริการ เท่ากับ 136.84 และ 131.34 บาท ตามลำดับ สถานีอนามัยบ้านแต่มีต้นทุนต่อหน่วยบริการกิจกรรมการเชื่อมบ้านต่ำที่สุด เท่ากับ 33.22 บาท และมีต้นทุนต่อหน่วยบริการของสถานีอนามัยประเภท PCU เครือข่าย โดยเฉลี่ย เท่ากับ 92.84 บาท

เมื่อพิจารณาภาพรวมของสถานีอนามัยทุกแห่ง พบว่า สถานีอนามัยบ้านตาเกษมีต้นทุนต่อหน่วยบริการกิจกรรมการเชื่อมบ้านสูงที่สุด เท่ากับ 168.74 บาท รองลงมาคือ สถานีอนามัยบ้านอีหล้าและสถานีอนามัยบ้านพงพรต โดยมีต้นทุนต่อหน่วยบริการ เท่ากับ 137.50 และ 136.84 บาท ตามลำดับ สถานีอนามัยบ้านโคกจาน มีต้นทุนต่อหน่วยบริการกิจกรรมการเชื่อมบ้านต่ำที่สุด เท่ากับ 23.72 บาท และมีต้นทุนต่อหน่วยบริการของสถานีอนามัย โดยเฉลี่ย เท่ากับ 89.30 บาท

(ตารางที่ 4.56)

ตารางที่ 4.56 แสดงจำนวน (บาท) ค่าเฉลี่ยของต้นทุนรวม (Full Cost) ปริมาณกิจกรรม (ครั้ง) ต้นทุนต่อหน่วยบริการ (Unit Cost) กิจกรรมการเยี่ยมบ้าน ของสถานีนามัย สังกัดสำนักงานสาธารณสุขอำเภออุทุมพรพิสัย จังหวัดศรีสะเกษ ปีงบประมาณ 2548 จำแนกตามประเภทของสถานีนามัย

สถานีนามัย	กิจกรรมการเยี่ยมบ้าน		
	ต้นทุนรวม	ปริมาณกิจกรรม (ครั้ง)	ต้นทุนต่อหน่วยบริการ
ประเภท PCU หลัก			
บ้านก้านเหลือง	111,773.08	2,386	46.85
บ้านโคกจาน	46,059.18	1,942	23.72
บ้านปะอาว	73,658.34	970	75.94
บ้านยางเอือด	105,223.82	960	109.61
บ้านหนองนกเจ้า	66,885.55	990	67.56
บ้านหนองหัวหมู	110,948.77	1,443	76.89
บ้านหนองไฮ	86,758.75	915	94.82
บ้านหัวช้าง	101,998.51	795	128.30
บ้านอีหล้า	117,840.49	857	137.50
ค่าเฉลี่ย (\bar{x})	91,238.50	1,251	84.58
ประเภท PCU เครือข่าย			
บ้านชะบุง	123,201.39	2,578	47.79
บ้านแซ้	100,656.59	822	122.45
บ้านโคกหล้าม	47,291.58	1,362	34.72
บ้านตาเกษ	138,872.82	823	168.74
บ้านदै	74,155.23	2,232	33.22
บ้านทุ่งไชย	90,581.30	893	101.43
บ้านน้ำท่วม	112,426.90	856	131.34
บ้านโนนแดน	46,888.98	781	60.04
บ้านพงพรต	88,673.96	648	136.84
บ้านโพธิ์ชัย	49,333.39	540	91.36
บ้านหนองแคน	43,970.28	750	58.63
บ้านอ้อมแก้ว	50,106.16	393	127.50
ค่าเฉลี่ย (\bar{x})	80,513.22	1,057	92.84
ค่าเฉลี่ยทุกสอ. (\bar{x})	85,109.77	1,140	89.30

4.2 ต้นทุนดำเนินการต่อหน่วยบริการ (Operating Cost) จำแนกตามกิจกรรมของสถานีนามัย สังกัดสำนักงานสาธารณสุขอำเภออุทุมพรพิสัย จังหวัดศรีสะเกษ ปีงบประมาณ 2548

เมื่อพิจารณาต้นทุนดำเนินการต่อหน่วยบริการ ตามกิจกรรมของสถานีนามัย สังกัดสำนักงานสาธารณสุขอำเภออุทุมพรพิสัย โดยนำต้นทุนดำเนินการต่อหน่วยบริการแต่ละกิจกรรมของสถานีนามัยทั้งหมดมารวมกันจะได้เป็นต้นทุนดำเนินการต่อหน่วยบริการโดยรวม แล้วหารด้วยจำนวนสถานีนามัยทั้งหมด 21 แห่ง จะได้เป็นต้นทุนต่อหน่วยโดยเฉลี่ยตามกิจกรรมของสถานีนามัย พบว่า ต้นทุนดำเนินการต่อหน่วยบริการกิจกรรมควบคุมและป้องกันโรคสูงที่สุด โดยเฉลี่ยเท่ากับ 517.86 บาท รองลงมาคือกิจกรรมสร้างเสริมภูมิคุ้มกันโรค โดยเฉลี่ยเท่ากับ 137.67 บาท และต้นทุนดำเนินการต่อหน่วยบริการต่ำที่สุดคือกิจกรรมสุศึกษาโดยเฉลี่ยเท่ากับ 31.39 บาท (ตารางที่ 4.57)

ตารางที่ 4.57 แสดงจำนวน (บาท) ของต้นทุนดำเนินการต่อหน่วยบริการ (Operating Cost) โดยรวม และต้นทุนดำเนินการต่อหน่วยบริการ (Operating Cost) โดยเฉลี่ย จำแนกตามกิจกรรมของสถานีนามัย สังกัดสำนักงานสาธารณสุขอำเภออุทุมพรพิสัย จังหวัดศรีสะเกษ ปีงบประมาณ 2548

กิจกรรม	ต้นทุนดำเนินการต่อหน่วยบริการ	
	โดยรวม (บาท)	โดยเฉลี่ย (บาท)
รักษาพยาบาล	828.35	39.45
อนามัยแม่และเด็ก	2,735.38	130.26
วางแผนครอบครัว	1,689.85	80.47
สร้างเสริมภูมิคุ้มกันโรค	2,891.17	137.67
ทันตสาธารณสุข	2,138.50	101.83
อนามัยโรงเรียน	2,162.27	102.97
สุศึกษา	659.22	31.39
ควบคุมและป้องกันโรค	10,875.03	517.86
การเยี่ยมบ้าน	1,727.08	82.24

เมื่อพิจารณาดำเนินการต่อหน่วยบริการ (Operating Cost) แยกตามกิจกรรมการให้บริการของสถานีนามัย สังกัดสำนักงานสาธารณสุขอำเภออุทุมพรพิสัย จังหวัดศรีสะเกษ ปีงบประมาณ 2548 พบว่า

1. กิจกรรมรักษาพยาบาล

สถานีนามัยประเภท PCU หลัก พบว่า สถานีนามัยบ้านหัวช้างมีต้นทุนดำเนินการต่อหน่วยบริการกิจกรรมรักษาพยาบาลสูงสุด เท่ากับ 64.06 บาท รองลงมาคือ สถานีนามัยบ้านหนองนกเฒ่าและสถานีนามัยบ้านปะอ่าว โดยมีต้นทุนดำเนินการต่อหน่วยบริการ เท่ากับ 41.52 และ 35.62 บาท ตามลำดับ สถานีนามัยบ้านโคกจาน มีต้นทุนดำเนินการต่อหน่วยบริการกิจกรรมรักษาพยาบาลต่ำที่สุด เท่ากับ 30.88 บาท และมีต้นทุนดำเนินการต่อหน่วยบริการของสถานีนามัยประเภท PCU หลักโดยเฉลี่ย เท่ากับ 37.50 บาท

สถานีนามัยประเภท PCU เครื่องข่าย พบว่า สถานีนามัยบ้านแต่มีต้นทุนดำเนินการต่อหน่วยบริการกิจกรรมรักษาพยาบาลสูงสุด เท่ากับ 72.76 บาท รองลงมาคือ สถานีนามัยบ้านโพธิ์ชัยและสถานีนามัยบ้านแซ่ โดยมีต้นทุนดำเนินการต่อหน่วยบริการ เท่ากับ 58.63 และ 56.99 บาท ตามลำดับ สถานีนามัยบ้านพงพรตมีต้นทุนดำเนินการต่อหน่วยบริการกิจกรรมรักษาพยาบาลต่ำที่สุด เท่ากับ 13.64 บาท และมีต้นทุนดำเนินการต่อหน่วยบริการของสถานีนามัยประเภท PCU เครื่องข่าย โดยเฉลี่ย เท่ากับ 40.91 บาท

เมื่อพิจารณาภาพรวมของสถานีนามัยทุกแห่ง พบว่า สถานีนามัยบ้านแต่ มีต้นทุนดำเนินการต่อหน่วยบริการกิจกรรมรักษาพยาบาลสูงสุด เท่ากับ 72.76 บาท รองลงมาคือ สถานีนามัยบ้านหัวช้างและสถานีนามัยบ้านโพธิ์ชัย โดยมีต้นทุนดำเนินการต่อหน่วยบริการ เท่ากับ 64.06 และ 58.63 บาท ตามลำดับ สถานีนามัยบ้านพงพรตมีต้นทุนดำเนินการต่อหน่วยบริการกิจกรรมรักษาพยาบาลต่ำที่สุด เท่ากับ 13.64 บาท และมีต้นทุนดำเนินการต่อหน่วยบริการของสถานีนามัย โดยเฉลี่ย เท่ากับ 39.45 บาท (ตารางที่ 4.58)

ตารางที่ 4.58 แสดงจำนวน (บาท) ค่าเฉลี่ย ต้นทุนดำเนินการ ปริมาณกิจกรรม (ครั้ง) ต้นทุนดำเนินการต่อหน่วยบริการ (Operating Cost) ของกิจกรรมรักษาพยาบาล ของสถานีนามัย สังกัดสำนักงานสาธารณสุขอำเภออุทุมพรพิสัย จังหวัดศรีสะเกษ ปีงบประมาณ 2548 จำแนกตามประเภทของสถานีนามัย

สถานีนามัย	กิจกรรมรักษาพยาบาล		
	ต้นทุนดำเนินการ	ปริมาณกิจกรรม (ครั้ง)	ต้นทุนดำเนินการต่อหน่วยบริการ
ประเภท PCU หลัก			
บ้านก้านเหลือง	608,691.19	18,433	33.02
บ้านโคกจาน	484,136.55	15,680	30.88
บ้านปะอว	576,431.31	16,181	35.62
บ้านยางเอือด	419,193.19	12,000	34.93
บ้านหนองนกเจ้า	663,494.48	15,981	41.52
บ้านหนองหัวหมู	465,295.95	14,979	31.06
บ้านหนองไฮ	336,443.46	9,554	35.21
บ้านหัวช้าง	361,790.89	5,648	64.06
บ้านอีหล้า	428,641.64	13,758	31.16
ค่าเฉลี่ย (\bar{x})	482,679.85	13,579	37.50
ประเภท PCU เครือข่าย			
บ้านชะบุง	354,098.00	11,211	31.58
บ้านแซ้	505,990.96	8,879	56.99
บ้านโคกหล้า	376,125.33	8,855	42.48
บ้านตาเกษ	426,300.99	11,601	36.75
บ้านแต่	404,023.83	5,553	72.76
บ้านทุ่งไชย	312,642.17	10,812	28.92
บ้านน้ำท่วม	373,560.85	7,774	48.05
บ้านโนนแดน	338,959.09	9,925	34.15
บ้านพงพรต	287,951.68	21,110	13.64
บ้านโพธิ์ชัย	529,733.94	9,035	58.63
บ้านหนองแคน	469,336.71	10,866	43.19
บ้านอ้อมแก้ว	249,534.70	10,508	23.75
ค่าเฉลี่ย (\bar{x})	385,688.19	10,511	40.91
ค่าเฉลี่ยทุกสอ. (\bar{x})	427,256.04	11,826	39.45

2. กิจกรรมอนามัยแม่และเด็ก

สถานีนามัยประเภท PCU หลัก พบว่า สถานีนามัยบ้านอิหลามีต้นทุนดำเนินการต่อหน่วยบริการกิจกรรมอนามัยแม่และเด็กสูงที่สุด เท่ากับ 163.75 บาท รองลงมาคือ สถานีนามัยบ้านหนองไฮและสถานีนามัยบ้านยางเอือด โดยมีต้นทุนดำเนินการต่อหน่วยบริการ เท่ากับ 151.79 และ 141.44 บาท ตามลำดับ สถานีนามัยบ้านก้านเหลืองมีต้นทุนดำเนินการต่อหน่วยบริการกิจกรรมอนามัยแม่และเด็กต่ำที่สุด เท่ากับ 34.50 บาท และมีต้นทุนดำเนินการต่อหน่วยบริการของสถานีนามัยประเภท PCU หลักโดยเฉลี่ย เท่ากับ 100.93 บาท

สถานีนามัยประเภท PCU เครือข่าย พบว่า สถานีนามัยบ้านน้ำท่วมมีต้นทุนดำเนินการต่อหน่วยบริการกิจกรรมอนามัยแม่และเด็กสูงที่สุด เท่ากับ 247.77 บาท รองลงมาคือ สถานีนามัยบ้านโคกหล่ามและสถานีนามัยบ้านโนนแดน โดยมีต้นทุนดำเนินการต่อหน่วยบริการ เท่ากับ 239.69 และ 224.35 บาท ตามลำดับ สถานีนามัยบ้านจะยุงมีต้นทุนดำเนินการต่อหน่วยบริการกิจกรรมอนามัยแม่และเด็กต่ำที่สุด เท่ากับ 67.98 บาท และมีต้นทุนดำเนินการต่อหน่วยบริการของสถานีนามัยประเภท PCU เครือข่าย โดยเฉลี่ย เท่ากับ 152.72 บาท

เมื่อพิจารณาภาพรวมของสถานีนามัยทุกแห่ง พบว่า สถานีนามัยบ้านน้ำท่วมมีต้นทุนดำเนินการต่อหน่วยบริการกิจกรรมอนามัยแม่และเด็กสูงที่สุด เท่ากับ 247.77 บาท รองลงมาคือ สถานีนามัยบ้านบ้านโคกหล่ามและสถานีนามัยบ้านโนนแดน โดยมีต้นทุนดำเนินการต่อหน่วยบริการ เท่ากับ 239.69 และ 224.35 บาท ตามลำดับ สถานีนามัยบ้านก้านเหลืองมีต้นทุนดำเนินการต่อหน่วยบริการกิจกรรมอนามัยแม่และเด็กต่ำที่สุด เท่ากับ 34.50 บาท และมีต้นทุนดำเนินการต่อหน่วยบริการของสถานีนามัย โดยเฉลี่ย เท่ากับ 130.26 บาท (ตารางที่ 4.59)

ตารางที่ 4.59 แสดงจำนวน (บาท) ค่าเฉลี่ย ต้นทุนดำเนินการ ปริมาณกิจกรรม (ครั้ง) ต้นทุนดำเนินการต่อหน่วยบริการ (Operating Cost) ของกิจกรรมอนามัยแม่และเด็ก ของสถานอนามัยสังกัดสำนักงานสาธารณสุขอำเภออุทุมพรพิสัย จังหวัดศรีสะเกษ ปีงบประมาณ 2548 จำแนกตามประเภทของสถานอนามัย

สถานอนามัย	กิจกรรมอนามัยแม่และเด็ก		
	ต้นทุนดำเนินการ	ปริมาณกิจกรรม (ครั้ง)	ต้นทุนดำเนินการต่อหน่วยบริการ
ประเภท PCU หลัก			
บ้านก้านเหลือง	40,852.60	1,184	34.50
บ้านโคกจาน	58,530.42	1,128	51.89
บ้านปะอ่าว	59,340.31	632	93.89
บ้านยางเอือด	62,514.87	442	141.44
บ้านหนองนกเจ้า	50,156.41	440	113.99
บ้านหนองหัวหมู	36,878.52	911	40.48
บ้านหนองไฮ	100,334.06	661	151.79
บ้านหัวช้าง	78,368.28	672	116.62
บ้านอีหล้า	96,123.56	587	163.75
ค่าเฉลี่ย (\bar{x})	64,788.78	740	100.93
ประเภท PCU เครือข่าย			
บ้านชะบุง	29,095.68	428	67.98
บ้านแซ้	47,466.75	342	138.79
บ้านโคกหล้าม	94,676.27	395	239.69
บ้านตาเกษ	54,678.72	299	182.87
บ้านแต่	66,016.01	479	137.82
บ้านทุ่งไชย	68,474.52	460	148.86
บ้านน้ำท่วม	91,674.60	370	247.77
บ้านโนนแดน	108,809.51	485	224.35
บ้านพงพรต	47,365.16	504	93.98
บ้านโพธิ์ชัย	38,511.20	363	106.09
บ้านหนองแคน	33,497.17	408	82.10
บ้านอ้อมแก้ว	72,875.20	465	156.72
ค่าเฉลี่ย (\bar{x})	62,761.73	417	152.25
ค่าเฉลี่ยทุกสอ. (\bar{x})	63,630.47	555	130.26

3. กิจกรรมวางแผนครอบครัว

สถานีอนามัยประเภท PCU หลัก พบว่า สถานีอนามัยบ้านหนองไฮมีต้นทุนดำเนินการต่อหน่วยบริการกิจกรรมวางแผนครอบครัวสูงที่สุด เท่ากับ 161.33 บาท รองลงมาคือ สถานีอนามัยบ้านอิหล่าและสถานีอนามัยบ้านหัวช้าง โดยมีต้นทุนดำเนินการต่อหน่วยบริการ เท่ากับ 127.30 และ 117.88 บาท ตามลำดับ สถานีอนามัยบ้านก้านเหลืองมีต้นทุนดำเนินการต่อหน่วยบริการกิจกรรมวางแผนครอบครัวต่ำที่สุด เท่ากับ 27.81 บาท และมีต้นทุนดำเนินการต่อหน่วยบริการของสถานีอนามัยประเภท PCU หลัก โดยเฉลี่ย เท่ากับ 83.24 บาท

สถานีอนามัยประเภท PCU เครือข่าย พบว่า สถานีอนามัยบ้านโคกหล่ามมีต้นทุนดำเนินการต่อหน่วยบริการกิจกรรมวางแผนครอบครัวสูงที่สุด เท่ากับ 137.08 บาท รองลงมาคือ สถานีอนามัยบ้านทุ่งไชยและสถานีอนามัยบ้านอ้อมแก้ว โดยมีต้นทุนดำเนินการต่อหน่วยบริการ เท่ากับ 129.82 และ 104.92 บาท ตามลำดับ สถานีอนามัยบ้านแต่มีต้นทุนดำเนินการต่อหน่วยบริการกิจกรรมวางแผนครอบครัวต่ำที่สุด เท่ากับ 35.96 บาท และมีต้นทุนดำเนินการต่อหน่วยบริการของสถานีอนามัยประเภท PCU เครือข่าย โดยเฉลี่ย เท่ากับ 78.39 บาท

เมื่อพิจารณาภาพรวมของสถานีอนามัยทุกแห่ง พบว่า สถานีอนามัยบ้านหนองไฮมีต้นทุนดำเนินการต่อหน่วยบริการกิจกรรมวางแผนครอบครัวสูงที่สุด เท่ากับ 161.33 บาท รองลงมาคือ สถานีอนามัยบ้านโคกหล่ามและสถานีอนามัยบ้านทุ่งไชย โดยมีต้นทุนดำเนินการต่อหน่วยบริการ เท่ากับ 137.08 และ 129.82 บาท ตามลำดับ สถานีอนามัยบ้านก้านเหลืองมีต้นทุนดำเนินการต่อหน่วยบริการกิจกรรมวางแผนครอบครัวต่ำที่สุด เท่ากับ 27.81 บาท และมีต้นทุนดำเนินการต่อหน่วยบริการของสถานีอนามัย โดยเฉลี่ย เท่ากับ 80.47 บาท (ตารางที่ 4.60)

ตารางที่ 4.60 แสดงจำนวน (บาท) ค่าเฉลี่ย ต้นทุนดำเนินการ ปริมาณกิจกรรม (ครั้ง) ต้นทุนดำเนินการต่อหน่วยบริการ (Operating Cost) ของกิจกรรมวางแผนครอบครัว ของสถานีอนามัย สังกัดสำนักงานสาธารณสุขอำเภออุทุมพรพิสัย จังหวัดศรีสะเกษ ปีงบประมาณ 2548 จำแนกตามประเภทของสถานีอนามัย

สถานีอนามัย	กิจกรรมวางแผนครอบครัว		
	ต้นทุนดำเนินการ	ปริมาณกิจกรรม (ครั้ง)	ต้นทุนดำเนินการต่อหน่วยบริการ
ประเภท PCU หลัก			
บ้านก้านเหลือง	40,596.24	1,460	27.81
บ้านโคกจาน	45,900.48	860	53.37
บ้านปะอว	56,262.81	944	59.60
บ้านยางเอือด	86,422.74	841	102.76
บ้านหนองนกเจ้า	36,217.87	1,005	36.04
บ้านหนองหัวหมู	76,941.68	1,220	63.07
บ้านหนองไฮ	120,671.58	748	161.33
บ้านหัวช้าง	80,275.78	681	117.88
บ้านอีหล้า	86,565.46	680	127.30
ค่าเฉลี่ย (\bar{x})	69,983.85	938	83.24
ประเภท PCU เครือข่าย			
บ้านชะบุง	39,618.64	484	81.86
บ้านแซ้	23,658.43	647	36.57
บ้านโคกหล่ม	98,701.17	720	137.08
บ้านตาเกษ	110,935.04	1,480	74.96
บ้านदै	50,960.14	1,417	35.96
บ้านทุ่งไชย	84,381.20	650	129.82
บ้านน้ำท่วม	50,759.50	586	86.62
บ้านโนนแดน	76,771.04	898	85.49
บ้านพงพรต	53,345.46	804	66.35
บ้านโพธิ์ชัย	38,913.20	659	59.05
บ้านหนองแคน	47,869.55	1,139	42.03
บ้านอ้อมแก้ว	69,246.20	660	104.92
ค่าเฉลี่ย (\bar{x})	62,096.63	845	78.39
ค่าเฉลี่ยทุกสอ. (\bar{x})	65,476.87	885	80.47

4. กิจกรรมสร้างเสริมภูมิคุ้มกันโรค

สถานีอนามัยประเภท PCU หลัก พบว่า สถานีอนามัยบ้านหนองไฮมีต้นทุนดำเนินการต่อหน่วยบริการกิจกรรมสร้างเสริมภูมิคุ้มกันโรคสูงที่สุด เท่ากับ 225.95 บาท รองลงมาคือ สถานีอนามัยบ้านหัวช้างและสถานีอนามัยบ้านหนองหัวหมู โดยมีต้นทุนดำเนินการต่อหน่วยบริการ เท่ากับ 198.09 และ 189.53 บาท ตามลำดับ สถานีอนามัยบ้านก้านเหลืองมีต้นทุนดำเนินการต่อหน่วยบริการกิจกรรมสร้างเสริมภูมิคุ้มกันโรคต่ำที่สุด เท่ากับ 31.36 บาท และมีต้นทุนดำเนินการต่อหน่วยบริการของสถานีอนามัยประเภท PCU หลักโดยเฉลี่ย เท่ากับ 141.50 บาท

สถานีอนามัยประเภท PCU เครือข่าย พบว่า สถานีอนามัยบ้านอ้อมแก้วมีต้นทุนดำเนินการต่อหน่วยบริการกิจกรรมสร้างเสริมภูมิคุ้มกันโรคสูงที่สุด เท่ากับ 209.96 บาท รองลงมาคือ สถานีอนามัยบ้านโนนแดนและสถานีอนามัยบ้านตาเกษ โดยมีต้นทุนดำเนินการต่อหน่วยบริการ เท่ากับ 205.73 และ 189.76 บาท ตามลำดับ สถานีอนามัยบ้านโพธิ์ชัย มีต้นทุนดำเนินการต่อหน่วยบริการกิจกรรมสร้างเสริมภูมิคุ้มกันโรคต่ำที่สุด เท่ากับ 36.67 บาท และมีต้นทุนดำเนินการต่อหน่วยบริการของสถานีอนามัยประเภท PCU เครือข่าย โดยเฉลี่ย เท่ากับ 134.80 บาท

เมื่อพิจารณาภาพรวมของสถานีอนามัยทุกแห่ง พบว่า สถานีอนามัยบ้านหนองไฮมีต้นทุนดำเนินการต่อหน่วยบริการกิจกรรมสร้างเสริมภูมิคุ้มกันโรคสูงที่สุด เท่ากับ 225.95 บาท รองลงมาคือ สถานีอนามัยบ้านอ้อมแก้วและสถานีอนามัยบ้านโนนแดน โดยมีต้นทุนดำเนินการต่อหน่วยบริการ เท่ากับ 209.96 และ 205.73 บาท ตามลำดับ สถานีอนามัยบ้านก้านเหลืองมีต้นทุนดำเนินการต่อหน่วยบริการกิจกรรมสร้างเสริมภูมิคุ้มกันโรคต่ำที่สุด เท่ากับ 31.36 บาท และมีต้นทุนดำเนินการต่อหน่วยบริการของสถานีอนามัย โดยเฉลี่ย เท่ากับ 137.67 บาท (ตารางที่ 4.61)

ตารางที่ 4.61 แสดงจำนวน (บาท) ค่าเฉลี่ย ต้นทุนดำเนินการ ปริมาณกิจกรรม (ครั้ง) ต้นทุนดำเนินการต่อหน่วยบริการ (Operating Cost) ของกิจกรรมสร้างเสริมภูมิคุ้มกันโรค ของสถานีอนามัย สังกัดสำนักงานสาธารณสุขอำเภออุทุมพรพิสัย จังหวัดศรีสะเกษ ปีงบประมาณ 2548 จำแนกตามประเภทของสถานีอนามัย

สถานีอนามัย	กิจกรรมสร้างเสริมภูมิคุ้มกันโรค		
	ต้นทุนดำเนินการ	ปริมาณกิจกรรม (ครั้ง)	ต้นทุนดำเนินการต่อหน่วยบริการ
ประเภท PCU หลัก			
บ้านก้านเหลือง	45,629.51	1,455	31.36
บ้านโคกจาน	70,040.87	774	90.49
บ้านปะอว	71,512.93	475	150.55
บ้านยางเอือด	84,089.21	945	88.98
บ้านหนองนกเจ้า	102,085.13	648	157.54
บ้านหนองหัวหมู	121,299.00	640	189.53
บ้านหนองไฮ	126,530.65	560	225.95
บ้านหัวช้าง	85,771.81	433	198.09
บ้านอีหล้า	97,164.12	689	141.02
ค่าเฉลี่ย (\bar{x})	89,347.03	735	141.50
ประเภท PCU เครือข่าย			
บ้านชะยูง	39,320.27	370	106.27
บ้านแจ้	27,966.92	550	50.85
บ้านโคกหล้า	71,310.71	467	152.70
บ้านตาเกษ	69,073.30	364	189.76
บ้านदै	48,106.59	387	124.31
บ้านทุ่งไชย	85,237.90	616	138.37
บ้านน้ำท่วม	53,873.54	350	153.92
บ้านโนนแดน	72,210.60	351	205.73
บ้านพงพรต	60,740.70	536	113.32
บ้านโพธิ์ชัย	35,754.54	975	36.67
บ้านหนองแคน	52,279.79	385	135.79
บ้านอ้อมแก้ว	96,581.07	460	209.96
ค่าเฉลี่ย (\bar{x})	59,371.33	484	134.80
ค่าเฉลี่ยทุกสอ. (\bar{x})	72,218.06	592	137.67

5. กิจกรรมทัศนสาธารณสุข

สถานีอนามัยประเภท PCU หลัก พบว่า สถานีอนามัยบ้านโคกจาน มีต้นทุนดำเนินการต่อหน่วยบริการกิจกรรมทัศนสาธารณสุขสูงสุด เท่ากับ 321.73 บาท รองลงมาคือ สถานีอนามัยบ้านก้านเหลืองและสถานีอนามัยบ้านปะอาว โดยมีต้นทุนดำเนินการต่อหน่วยบริการ เท่ากับ 168.30 และ 149.58 บาท ตามลำดับ สถานีอนามัยบ้านหัวช้างมีต้นทุนดำเนินการต่อหน่วยบริการกิจกรรมทัศนสาธารณสุขต่ำที่สุด เท่ากับ 103.55 บาท และมีต้นทุนดำเนินการต่อหน่วยบริการของสถานีอนามัยประเภท PCU หลัก โดยเฉลี่ย เท่ากับ 168.81 บาท

สถานีอนามัยประเภท PCU เครือข่าย พบว่า สถานีอนามัยบ้านโพธิ์ชัยมีต้นทุนดำเนินการต่อหน่วยบริการกิจกรรมทัศนสาธารณสุขสูงสุด เท่ากับ 265.17 บาท รองลงมาคือ สถานีอนามัยบ้านโนนแดนและสถานีอนามัยบ้านชะยูง โดยมีต้นทุนดำเนินการต่อหน่วยบริการ เท่ากับ 193.26 และ 170.56 บาท ตามลำดับ สถานีอนามัยบ้านโคกหล่ามมีต้นทุนดำเนินการต่อหน่วยบริการกิจกรรมทัศนสาธารณสุขต่ำที่สุด เท่ากับ 68.08 บาท และมีต้นทุนดำเนินการต่อหน่วยบริการของสถานีอนามัยประเภท PCU เครือข่าย โดยเฉลี่ย เท่ากับ 140.70 บาท

เมื่อพิจารณาภาพรวมของสถานีอนามัยทุกแห่ง พบว่า สถานีอนามัยบ้านโคกจานมีต้นทุนดำเนินการต่อหน่วยบริการกิจกรรมทัศนสาธารณสุขสูงสุด เท่ากับ 321.73 บาท รองลงมาคือ สถานีอนามัยบ้านโพธิ์ชัยและสถานีอนามัยบ้านโนนแดน โดยมีต้นทุนดำเนินการต่อหน่วยบริการ เท่ากับ 265.17 และ 193.26 บาท ตามลำดับ สถานีอนามัยบ้านโคกหล่ามมีต้นทุนดำเนินการต่อหน่วยบริการกิจกรรมทัศนสาธารณสุขต่ำที่สุด เท่ากับ 68.08 บาท และมีต้นทุนดำเนินการต่อหน่วยบริการของสถานีอนามัย โดยเฉลี่ย เท่ากับ 152.75 บาท (ตารางที่ 4.62)

ตารางที่ 4.62 แสดงจำนวน (บาท) ค่าเฉลี่ย ต้นทุนดำเนินการ ปริมาณกิจกรรม (ครั้ง) ต้นทุนดำเนินการต่อหน่วยบริการ (Operating Cost) ของกิจกรรมทันตสาธารณสุข ของสถานีอนามัยสังกัดสำนักงานสาธารณสุขอำเภออุทุมพรพิสัย จังหวัดศรีสะเกษ ปีงบประมาณ 2548 จำแนกตามประเภทของสถานีอนามัย

สถานีอนามัย	กิจกรรมทันตสาธารณสุข		
	ต้นทุนดำเนินการ	ปริมาณกิจกรรม (ครั้ง)	ต้นทุนดำเนินการต่อหน่วยบริการ
ประเภท PCU หลัก			
บ้านก้านเหลือง	163,757.69	973	168.30
บ้านโคกจาน	168,908.72	525	321.73
บ้านปะอว	26,624.77	178	149.58
บ้านยางเอือด	-	-	-
บ้านหนองนกเจ้า	35,692.79	281	127.02
บ้านหนองหัวหมู	-	-	-
บ้านหนองไฮ	-	-	-
บ้านหัวช้าง	15,532.42	150	103.55
บ้านอีหล้า	153,105.21	1,073	142.69
ค่าเฉลี่ย (\bar{x})	93,936.93	530	168.81
ประเภท PCU เครือข่าย			
บ้านจะยุง	19,102.32	112	170.56
บ้านแซ้	-	-	-
บ้านโคกหล้า	14,978.05	220	68.08
บ้านดาเกษ	11,068.98	111	99.72
บ้านแต่	11,841.57	114	103.87
บ้านทุ่งไชย	-	-	-
บ้านน้ำท่วม	-	-	-
บ้านโนนแดน	21,451.74	111	193.26
บ้านพงพรต	8,984.22	91	98.73
บ้านโพธิ์ชัย	185,092.09	698	265.17
บ้านหนองแคน	-	-	-
บ้านอ้อมแก้ว	25,248.31	200	126.24
ค่าเฉลี่ย (\bar{x})	37,220.91	207	140.70
ค่าเฉลี่ยทุกสอ. ($\bar{\bar{x}}$)	61,527.78	346	152.75

6. กิจกรรมอนามัยโรงเรียน

สถานอนามัยประเภท PCU หลัก พบว่า สถานอนามัยบ้านยางเอือด มีต้นทุนดำเนินการต่อหน่วยบริการกิจกรรมอนามัยโรงเรียนสูงสุด เท่ากับ 190.89 บาท รองลงมาคือ สถานอนามัยบ้านอิห์ล้าและสถานอนามัยบ้านหนองไฮ โดยมีต้นทุนดำเนินการต่อหน่วยบริการ เท่ากับ 115.91 และ 110.07 บาท ตามลำดับ สถานอนามัยบ้านโคกจานมีต้นทุนดำเนินการต่อหน่วยบริการกิจกรรมอนามัยโรงเรียนต่ำที่สุด เท่ากับ 53.71 บาท และมีต้นทุนดำเนินการต่อหน่วยบริการของสถานอนามัยประเภท PCU หลักโดยเฉลี่ย เท่ากับ 100.07 บาท

สถานอนามัยประเภท PCU เครือข่าย พบว่า สถานอนามัยบ้านน้ำท่วม มีต้นทุนดำเนินการต่อหน่วยบริการกิจกรรมอนามัยโรงเรียนสูงสุด เท่ากับ 172.70 บาท รองลงมาคือ สถานอนามัยบ้านโพธิ์ชัยและสถานอนามัยบ้านแซ่ โดยมีต้นทุนดำเนินการต่อหน่วยบริการ เท่ากับ 154.58 และ 124.58 บาท ตามลำดับ สถานอนามัยบ้านหนองแคนมีต้นทุนดำเนินการต่อหน่วยบริการกิจกรรมอนามัยโรงเรียนต่ำที่สุด เท่ากับ 40.43 บาท และมีต้นทุนดำเนินการต่อหน่วยบริการของสถานอนามัยประเภท PCU เครือข่าย โดยเฉลี่ย เท่ากับ 105.14 บาท

เมื่อพิจารณาภาพรวมของสถานอนามัยทุกแห่ง พบว่า สถานอนามัยบ้านยางเอือด มีต้นทุนดำเนินการต่อหน่วยบริการกิจกรรมอนามัยโรงเรียนสูงสุด เท่ากับ 190.89 บาท รองลงมาคือ สถานอนามัยบ้านน้ำท่วมและสถานอนามัยบ้านโพธิ์ชัย โดยมีต้นทุนดำเนินการต่อหน่วยบริการ เท่ากับ 172.70 และ 154.58 บาท ตามลำดับ สถานอนามัยบ้านหนองแคนมีต้นทุนดำเนินการต่อหน่วยบริการกิจกรรมอนามัยโรงเรียนต่ำที่สุด เท่ากับ 40.43 บาท และมีต้นทุนดำเนินการต่อหน่วยบริการของสถานอนามัย โดยเฉลี่ย เท่ากับ 102.97 บาท (ตารางที่ 4.63)

ตารางที่ 4.63 แสดงจำนวน (บาท) ค่าเฉลี่ย ต้นทุนดำเนินการ ปริมาณกิจกรรม (ครั้ง) ต้นทุนดำเนินการต่อหน่วยบริการ (Operating Cost) ของกิจกรรมอนามัยโรงเรียน ของสถานอนามัยสังกัดสำนักงานสาธารณสุขอำเภออุทุมพรพิสัย จังหวัดศรีสะเกษ ปีงบประมาณ 2548 จำแนกตามประเภทของสถานอนามัย

สถานอนามัย	กิจกรรมอนามัยโรงเรียน		
	ต้นทุนดำเนินการ	ปริมาณกิจกรรม (ครั้ง)	ต้นทุนดำเนินการต่อหน่วยบริการ
ประเภท PCU หลัก			
บ้านก้านเหลือง	87,490.16	990	88.37
บ้านโคกจาน	50,760.50	945	53.71
บ้านปะอว	39,794.06	399	99.73
บ้านยางเอือด	93,343.58	489	190.89
บ้านหนองนกเจ้า	49,311.80	560	88.06
บ้านหนองหัวหมู	80,944.98	1,016	79.67
บ้านหนองไฮ	82,549.74	750	110.07
บ้านหัวช้าง	61,646.31	831	74.18
บ้านอิหล่ำ	87,511.80	755	115.91
ค่าเฉลี่ย (x)	70,372.55	748	100.07
ประเภท PCU เครือข่าย			
บ้านจะบุง	31,800.57	605	52.56
บ้านแซ้	22,674.12	182	124.58
บ้านโคกหล้าม	41,403.77	343	120.71
บ้านตาเกษ	71,485.31	658	108.64
บ้านแต่	46,128.61	596	77.40
บ้านทุ่งไชย	72,005.42	655	109.93
บ้านน้ำท่วม	33,503.20	194	172.70
บ้านโนนแดน	52,703.03	469	112.37
บ้านพงพรต	32,765.83	342	95.81
บ้านโพธิ์ชัย	75,588.79	489	154.58
บ้านหนองแคน	31,373.29	776	40.43
บ้านอ้อมแก้ว	43,037.04	468	91.96
ค่าเฉลี่ย (x)	46,205.75	481	105.14
ค่าเฉลี่ยทุกสอ. (x)	56,562.95	596	102.97

7. กิจกรรมสุขศึกษาในสำนักงาน ชุมชน โรงเรียน

สถานีอนามัยประเภท PCU หลัก พบว่า สถานีอนามัยบ้านหนองหัวหมู มีต้นทุนดำเนินการต่อหน่วยบริการกิจกรรมสุขศึกษาในสำนักงาน ชุมชน โรงเรียนสูงที่สุด เท่ากับ 36.71 บาท รองลงมาคือ สถานีอนามัยบ้านหนองนกเง่าและสถานีอนามัยบ้านหนองไฮ โดยมีต้นทุนดำเนินการต่อหน่วยบริการ เท่ากับ 36.10 และ 34.83 บาท ตามลำดับ สถานีอนามัยบ้านโคกจานมีต้นทุนดำเนินการต่อหน่วยบริการกิจกรรมสุขศึกษาในสำนักงาน ชุมชน โรงเรียนต่ำที่สุด เท่ากับ 18.10 บาท และมีต้นทุนดำเนินการต่อหน่วยบริการของสถานีอนามัยประเภท PCU หลักโดยเฉลี่ย เท่ากับ 29.47 บาท

สถานีอนามัยประเภท PCU เครือข่าย พบว่า สถานีอนามัยบ้านน้ำท่วมมีต้นทุนดำเนินการต่อหน่วยบริการกิจกรรมสุขศึกษาในสำนักงาน ชุมชน โรงเรียนสูงที่สุด เท่ากับ 60.32 บาท รองลงมาคือ สถานีอนามัยบ้านโนนแดนและสถานีอนามัยบ้านตาเกษ โดยมีต้นทุนดำเนินการต่อหน่วยบริการ เท่ากับ 45.02 และ 42.29 บาท ตามลำดับ สถานีอนามัยบ้านแซ่ มีต้นทุนดำเนินการต่อหน่วยบริการกิจกรรมสุขศึกษาในสำนักงาน ชุมชน โรงเรียนต่ำที่สุด เท่ากับ 13.54 บาท และมีต้นทุนดำเนินการต่อหน่วยบริการของสถานีอนามัยประเภท PCU เครือข่าย โดยเฉลี่ย เท่ากับ 32.83 บาท

เมื่อพิจารณาภาพรวมของสถานีอนามัยทุกแห่ง พบว่า สถานีอนามัยบ้านน้ำท่วมมีต้นทุนดำเนินการต่อหน่วยบริการกิจกรรมสุขศึกษาในสำนักงาน ชุมชน โรงเรียนสูงที่สุด เท่ากับ 60.32 บาท รองลงมาคือ สถานีอนามัยบ้านโนนแดนและสถานีอนามัยบ้านตาเกษ โดยมีต้นทุนดำเนินการต่อหน่วยบริการ เท่ากับ 45.02 และ 42.29 บาท ตามลำดับ สถานีอนามัยบ้านแซ่ มีต้นทุนดำเนินการต่อหน่วยบริการกิจกรรมสุขศึกษาในสำนักงาน ชุมชน โรงเรียนต่ำที่สุด เท่ากับ 13.54 บาท และมีต้นทุนดำเนินการต่อหน่วยบริการของสถานีอนามัย โดยเฉลี่ย เท่ากับ 31.39 บาท (ตารางที่ 4.64)

ตารางที่ 4.64 แสดงจำนวน (บาท) ค่าเฉลี่ย ต้นทุนดำเนินการ ปริมาณกิจกรรม (ครั้ง) ต้นทุนดำเนินการต่อหน่วยบริการ (Operating Cost) ของกิจกรรมสุขศึกษาในสำนักงาน ชุมชน โรงเรียน ของสถานีนามัย สังกัดสำนักงานสาธารณสุขอำเภออุทุมพรพิสัย จังหวัดศรีสะเกษ ปีงบประมาณ 2548 จำแนกตามประเภทของสถานีนามัย

สถานีนามัย	กิจกรรมสุขศึกษาในสำนักงาน ชุมชน โรงเรียน		
	ต้นทุนดำเนินการ	ปริมาณกิจกรรม (ครั้ง)	ต้นทุนดำเนินการต่อหน่วยบริการ
ประเภท PCU หลัก			
บ้านก้านเหลือง	102,928.67	4,497	22.89
บ้านโคกจาน	42,541.16	2,350	18.10
บ้านปะอ่าว	70,420.13	2,677	26.31
บ้านยางเอือด	115,821.74	3,370	34.37
บ้านหนองนกเจ้า	93,144.86	2,580	36.10
บ้านหนองหัวหมู	98,663.57	2,688	36.71
บ้านหนองไฮ	99,264.06	2,850	34.83
บ้านหัวช้าง	84,431.85	3,084	27.38
บ้านอีหล้า	97,748.38	3,420	28.58
ค่าเฉลี่ย (\bar{x})	89,440.49	3,057	29.47
ประเภท PCU เครื่องขยาย			
บ้านชะยูง	116,709.69	3,581	32.59
บ้านแจ้	31,819.03	2,350	13.54
บ้านโคกหล้า	61,924.46	3,839	16.13
บ้านตาเกษ	123,812.07	2,928	42.29
บ้านแต่	63,658.85	1,931	32.97
บ้านทุ่งไผ่	116,372.93	3,540	32.87
บ้านน้ำท่วม	109,598.40	1,817	60.32
บ้านโนนแดน	88,237.78	1,960	45.02
บ้านพงพรต	75,188.58	2,150	34.97
บ้านโพธิ์ชัย	35,051.60	1,630	21.50
บ้านหนองแดน	49,214.19	1,450	33.94
บ้านอ้อมแก้ว	68,715.20	2,470	27.82
ค่าเฉลี่ย (\bar{x})	78,358.57	2,471	32.83
ค่าเฉลี่ยทุกสอ. (\bar{x})	83,107.96	2,722	31.39

8. กิจกรรมควบคุมและป้องกันโรค

สถานีอนามัยประเภท PCU หลัก พบว่า สถานีอนามัยบ้านก้านเหลือง มีต้นทุนดำเนินการต่อหน่วยบริการกิจกรรมควบคุมและป้องกันโรคสูงที่สุด เท่ากับ 1,114.27 บาท รองลงมาคือ สถานีอนามัยบ้านอีหล้าและสถานีอนามัยบ้านยางเอือด โดยมีต้นทุนดำเนินการต่อหน่วยบริการ เท่ากับ 829.04 และ 698.44 บาท ตามลำดับ สถานีอนามัยบ้านปะอามีต้นทุนดำเนินการต่อหน่วยบริการกิจกรรมควบคุมและป้องกันโรคต่ำที่สุด เท่ากับ 451.26 บาท และมีต้นทุนดำเนินการต่อหน่วยบริการของสถานีอนามัยประเภท PCU หลักโดยเฉลี่ย เท่ากับ 676.13 บาท

สถานีอนามัยประเภท PCU เครือข่าย พบว่า สถานีอนามัยบ้านชะยูง มีต้นทุนดำเนินการต่อหน่วยบริการกิจกรรมควบคุมและป้องกันโรคสูงที่สุด เท่ากับ 638.14 บาท รองลงมาคือ สถานีอนามัยบ้านน้ำท่วมและสถานีอนามัยบ้านโคกหล้า โดยมีต้นทุนดำเนินการต่อหน่วยบริการ เท่ากับ 574.04 และ 545.75 บาท ตามลำดับ สถานีอนามัยบ้านแซ่มีต้นทุนดำเนินการต่อหน่วยบริการกิจกรรมควบคุมและป้องกันโรคต่ำที่สุด เท่ากับ 55.17 บาท และมีต้นทุนดำเนินการต่อหน่วยบริการของสถานีอนามัยประเภท PCU เครือข่าย โดยเฉลี่ย เท่ากับ 399.16 บาท

เมื่อพิจารณาภาพรวมของสถานีอนามัยทุกแห่ง สถานีอนามัยบ้านก้านเหลือง มีต้นทุนดำเนินการต่อหน่วยบริการกิจกรรมควบคุมและป้องกันโรคสูงที่สุด เท่ากับ 1,114.27 บาท รองลงมาคือ สถานีอนามัยบ้านอีหล้าและยางเอือด โดยมีต้นทุนดำเนินการต่อหน่วยบริการ เท่ากับ 829.04 บาท และ 698.44 บาท ตามลำดับ สถานีอนามัยบ้านแซ่ มีต้นทุนดำเนินการต่อหน่วยบริการกิจกรรมควบคุมและป้องกันโรคต่ำที่สุด เท่ากับ 55.17 บาท และมีต้นทุนดำเนินการต่อหน่วยบริการของสถานีอนามัย โดยเฉลี่ย เท่ากับ 517.86 บาท (ตารางที่ 4.65)

ตารางที่ 4.65 แสดงจำนวน (บาท) ค่าเฉลี่ย ต้นทุนดำเนินการ ปริมาณกิจกรรม (ครั้ง) ต้นทุนดำเนินการต่อหน่วยบริการ (Operating Cost) ของกิจกรรมควบคุมและป้องกันโรค ของสถานีนอนามัย สังกัดสำนักงานสาธารณสุขอำเภออุทุมพรพิสัย จังหวัดศรีสะเกษ ปีงบประมาณ 2548 จำแนกตามประเภทของสถานีนอนามัย

สถานีนอนามัย	กิจกรรมควบคุมและป้องกันโรค		
	ต้นทุนดำเนินการ	ปริมาณกิจกรรม (ครั้ง)	ต้นทุนดำเนินการต่อหน่วยบริการ
ประเภท PCU หลัก			
บ้านก้านเหลือง	93,598.56	84	1,114.27
บ้านโคกจาน	83,182.90	120	693.19
บ้านปะอว	75,812.09	168	451.26
บ้านยางเอือด	142,481.84	204	698.44
บ้านหนองนกเจ้า	215,413.27	432	498.64
บ้านหนองหัวหมู	108,025.07	168	643.01
บ้านหนองไฮ	98,057.74	180	544.77
บ้านหัวช้าง	161,710.49	264	612.54
บ้านอีหล้า	119,381.57	144	829.04
ค่าเฉลี่ย (\bar{x})	121,962.61	196	676.13
ประเภท PCU เครือข่าย			
บ้านชะบุง	100,188.76	157	638.14
บ้านแซ้	134,393.70	2,436	55.17
บ้านโคกหล้า	76,405.52	140	545.75
บ้านตาเกษ	154,111.76	450	342.47
บ้านแต่	96,026.29	384	250.07
บ้านทุ่งไชย	108,258.14	576	187.95
บ้านน้ำท่วม	80,365.79	140	574.04
บ้านโนนแดน	90,542.32	288	314.38
บ้านพงพรต	126,491.17	240	527.05
บ้านโพธิ์ชัย	68,295.62	132	517.39
บ้านหนองแคน	60,696.43	168	361.29
บ้านอ้อมแก้ว	68,568.51	144	476.17
ค่าเฉลี่ย (\bar{x})	97,028.67	438	399.16
ค่าเฉลี่ยทุกสอ. ($\bar{\bar{x}}$)	107,714.64	334	517.86

9. กิจกรรมการเยี่ยมบ้าน

สถานีอนามัยประเภท PCU หลัก พบว่า สถานีอนามัยบ้านอิหล่ำ มีต้นทุนดำเนินการต่อหน่วยบริการกิจกรรมการเยี่ยมบ้านสูงที่สุด เท่ากับ 129.41 บาท รองลงมาคือ สถานีอนามัยบ้านหัวช้างและสถานีอนามัยบ้านยางเอือด โดยมีต้นทุนดำเนินการต่อหน่วยบริการ เท่ากับ 118.04 และ 102.49 บาท ตามลำดับ สถานีอนามัยบ้านโคกจาน มีต้นทุนดำเนินการต่อหน่วยบริการกิจกรรมการเยี่ยมบ้านต่ำที่สุด เท่ากับ 21.46 บาท และมีต้นทุนดำเนินการต่อหน่วยบริการของสถานีอนามัยประเภท PCU หลัก โดยเฉลี่ย เท่ากับ 78.50 บาท

สถานีอนามัยประเภท PCU เครือข่าย พบว่า สถานีอนามัยบ้านตาเกษ มีต้นทุนดำเนินการต่อหน่วยบริการกิจกรรมการเยี่ยมบ้านสูงที่สุด เท่ากับ 158.49 บาท รองลงมาคือ สถานีอนามัยบ้านพงพรตและสถานีอนามัยบ้านน้ำท่วม โดยมีต้นทุนดำเนินการต่อหน่วยบริการ เท่ากับ 125.19 และ 123.57 บาท ตามลำดับ สถานีอนามัยบ้านแต่มีต้นทุนดำเนินการต่อหน่วยบริการกิจกรรมการเยี่ยมบ้านต่ำที่สุด เท่ากับ 30.36 บาท และมีต้นทุนดำเนินการต่อหน่วยบริการของสถานีอนามัยประเภท PCU เครือข่าย โดยเฉลี่ย เท่ากับ 85.05 บาท

เมื่อพิจารณาภาพรวมของสถานีอนามัยทุกแห่ง พบว่า สถานีอนามัยบ้านตาเกษมีต้นทุนดำเนินการต่อหน่วยบริการกิจกรรมการเยี่ยมบ้านสูงที่สุด เท่ากับ 158.49 บาท รองลงมาคือ สถานีอนามัยบ้านอิหล่ำและสถานีอนามัยบ้านพงพรต โดยมีต้นทุนดำเนินการต่อหน่วยบริการ เท่ากับ 129.41 และ 125.19 บาท ตามลำดับ สถานีอนามัยบ้านโคกจาน มีต้นทุนดำเนินการต่อหน่วยบริการกิจกรรมการเยี่ยมบ้านต่ำที่สุด เท่ากับ 21.46 บาท และมีต้นทุนดำเนินการต่อหน่วยบริการของสถานีอนามัย โดยเฉลี่ย เท่ากับ 82.24 บาท (ตารางที่ 4.66)

ตารางที่ 4.66 แสดงจำนวน (บาท) ค่าเฉลี่ย ต้นทุนดำเนินการ ปริมาณกิจกรรม (ครั้ง) ต้นทุนดำเนินการต่อหน่วยบริการ (Operating Cost) ของกิจกรรมการเยี่ยมบ้าน ของสถานีอนามัย สังกัดสำนักงานสาธารณสุขอำเภออุทุมพรพิสัย จังหวัดศรีสะเกษ ปีงบประมาณ 2548 จำแนกตามประเภทของสถานีอนามัย

สถานีอนามัย	กิจกรรมการเยี่ยมบ้าน		
	ต้นทุนดำเนินการ	ปริมาณกิจกรรม (ครั้ง)	ต้นทุนดำเนินการต่อหน่วยบริการ
ประเภท PCU หลัก			
บ้านก้านเหลือง	104,623.12	2,386	43.85
บ้านโคกจาน	41,670.15	1,942	21.46
บ้านปะอาว	65,381.77	970	67.40
บ้านยางเอือด	98,389.83	960	102.49
บ้านหนองนกเจ้า	63,425.82	990	64.07
บ้านหนองหัวหมู	107,113.57	1,443	74.23
บ้านหนองไฮ	78,311.44	915	85.59
บ้านหัวช้าง	93,842.92	795	118.04
บ้านอีหล้า	110,908.26	857	129.41
ค่าเฉลี่ย (\bar{x})	84,851.88	1,251	78.50
ประเภท PCU เครือข่าย			
บ้านชะยูง	113,511.66	2,578	44.03
บ้านแซ้	93,218.30	822	113.40
บ้านโคกหล้าม	45,559.26	1,362	33.45
บ้านตาเกษ	130,440.97	823	158.49
บ้านแต่	67,758.50	2,232	30.36
บ้านทุ่งไชย	85,544.70	893	95.79
บ้านน้ำท่วม	105,779.00	856	123.57
บ้านโนนแดน	41,946.27	781	53.71
บ้านพงพรต	81,121.19	648	125.19
บ้านโพธิ์ชัย	44,456.80	540	82.33
บ้านหนองแคน	39,651.79	750	52.87
บ้านอ้อมแก้ว	42,187.04	393	107.35
ค่าเฉลี่ย (\bar{x})	74,264.62	1,057	85.05
ค่าเฉลี่ยทุกสอ. (\bar{x})	78,802.02	1,140	82.24

ส่วนที่ 5 อัตราการคืนทุน (Cost Recovery) ของสถานีนอนามัย สังกัดสำนักงานสาธารณสุขอำเภออุทุมพรพิสัย จังหวัดศรีสะเกษ ปีงบประมาณ 2548

5.1 เงินรายได้ของสถานีนอนามัย สังกัดสำนักงานสาธารณสุขอำเภออุทุมพรพิสัย จังหวัดศรีสะเกษ ปีงบประมาณ 2548

เงินรายได้ซึ่งเป็นเงินบำรุงของสถานีนอนามัย สังกัดสำนักงานสาธารณสุขอำเภออุทุมพรพิสัย จังหวัดศรีสะเกษ ปีงบประมาณ 2548 รวมทั้งสิ้น 8,952,669.78 บาท โดยประเภทของเงินรายได้ที่มากที่สุด คือ เงินจากกองทุนหลักประกันสุขภาพถ้วนหน้า เป็นเงิน 7,951,030.24 บาท คิดเป็นร้อยละ 88.81 ของรายได้ทั้งหมด รองลงมาคือ ค่ารักษาพยาบาลและค่าธรรมเนียม (30 บาท) เป็นเงิน 702,097.50 บาท คิดเป็นร้อยละ 7.84 และรายได้ที่น้อยที่สุดคือ เงินบริจาคและอื่นๆ เป็นเงิน 26,154.04 บาท คิดเป็นร้อยละ 0.30

เมื่อพิจารณารายได้ จำแนกเป็นสถานีนอนามัย พบว่า สถานีนอนามัยบ้านโพธิ์ชัย มีรายได้สูงสุด เป็นเงิน 610,343.43 บาท คิดเป็นร้อยละ 6.82 ของรายได้ทั้งหมด รองลงมาคือ สถานีนอนามัยบ้านโนนแดน เป็นเงิน 519,667.88 บาท คิดเป็นร้อยละ 5.80 ของรายได้ทั้งหมด และสถานีนอนามัยที่มีรายได้ที่น้อยที่สุด คือ สถานีนอนามัยบ้านเต้ เป็นเงิน 313,818.89 บาท คิดเป็นร้อยละ 3.51 ของรายได้ทั้งหมด (ตารางที่ 4.67)

5.2 อัตราการคืนทุนต่อต้นทุนทั้งหมดของสถานีนอนามัย สังกัดสำนักงานสาธารณสุขอำเภออุทุมพรพิสัย จังหวัดศรีสะเกษ ปีงบประมาณ 2548

อัตราการคืนทุนต่อต้นทุนทั้งหมด หาได้โดยนำรายได้ทั้งหมดรวมเงินเดือนและสวัสดิการแล้วหารด้วยต้นทุนทั้งหมด ซึ่งต้นทุนทั้งหมด หาได้จากต้นทุนค่าแรง ต้นทุนค่าวัสดุ และต้นทุนค่าลงทุนรวมกัน พบว่า อัตราการคืนทุนต่อต้นทุนทั้งหมดของสถานีนอนามัย สังกัดสำนักงานสาธารณสุขอำเภออุทุมพรพิสัย จังหวัดศรีสะเกษ ปีงบประมาณ 2548 เท่ากับร้อยละ 86.16 ของต้นทุนทั้งหมด เมื่อพิจารณาในแต่ละสถานีนอนามัย พบว่า สถานีนอนามัยที่มีอัตราการคืนทุนต่อต้นทุนทั้งหมดสูงที่สุด คือ สถานีนอนามัยบ้านหนองไฮ เท่ากับร้อยละ 95.77 รองลงมาคือ สถานีนอนามัยบ้านหนองแคน มีอัตราการคืนทุน เท่ากับร้อยละ 91.44 และสถานีนอนามัยที่มีอัตราการคืนทุนต่ำที่สุด คือ สถานีนอนามัยบ้านปะอ่าว เท่ากับร้อยละ 74.66 (ตารางที่ 4.68)

ตารางที่ 4.67 แสดงจำนวน (บาท) ร้อยละของประเภทรายได้ของสถานีนามัย สังกัดสำนักงาน
สาธารณสุขอำเภออุทุมพรพิสัย จังหวัดศรีสะเกษ ปีงบประมาณ 2548

สถานีนามัย	ค่ารักษาพยาบาล และค่าธรรมเนียม (30 บาท)	เงินจากกองทุน UC จากสสจ. และแม่ข่าย	องค์กร บริหาร ส่วนท้องถิ่น	เงิน บริจาค และอื่นๆ	รวมทั้งสิ้น	ร้อยละ
บ้านก้านเหลือง	50,395.00	395,141.00		6,513.47	452,049.47	5.05
บ้านชะบุง	24,530.00	422,252.12		191.09	446,973.21	4.99
บ้านแซ้	7,430.00	308,322.00		-	315,752.00	3.53
บ้านโคกจาน	91,260.00	375,519.28		3,023.78	469,803.06	5.25
บ้านโคกหล้า	17,030.00	323,418.00	6,000.00	39.26	346,487.26	3.87
บ้านดาเกษ	11,609.00	299,434.00		3,915.11	314,958.11	3.52
บ้านदै	16,535.00	294,207.71		3,076.18	313,818.89	3.51
บ้านทุ่งไชย	45,945.00	300,859.00	31,400.00	20.91	378,224.91	4.22
บ้านน้ำท่วม	8,870.50	427,366.00		269.66	436,506.16	4.88
บ้านโนนแดน	24,775.00	477,463.28	17,400.00	29.60	519,667.88	5.80
บ้านปะอาว	22,627.00	340,149.00		935.36	363,711.36	4.06
บ้านพงพรต	4,200.00	300,320.37	16,000.00	58.91	320,579.28	3.58
บ้านโพธิ์ชัย	76,600.00	473,470.00	59,020.00	1,253.43	610,343.43	6.82
บ้านยางเอือด	50,840.00	465,449.00		1,479.55	517,768.55	5.78
บ้านหนองนกเจ้า	16,672.00	430,917.53	40,000.00	3,895.25	491,484.78	5.49
บ้านหนองแคน	10,130.00	348,445.00	35,500.00	68.76	394,143.76	4.40
บ้านหนองหัวหมู	13,170.00	484,378.00		182.60	497,730.60	5.56
บ้านหนองไฮ	20,760.00	428,606.90	68,068.00	28.16	517,463.06	5.78
บ้านหัวช้าง	19,469.00	409,845.00		183.71	429,497.71	4.80
บ้านอ้อมแก้ว	12,045.00	325,877.53		205.43	338,127.96	3.78
บ้านอีหล้า	157,205.00	319,589.52		783.82	477,578.34	5.33
รวม	702,097.50	7,951,030.24	273,388.00	26,154.04	8,952,669.78	100.00
ร้อยละ	7.84	88.81	3.05	0.30	100.00	

ที่มา : สรุปรายงานการเงินสำนักงานสาธารณสุขอำเภออุทุมพรพิสัย, กันยายน 2548

ตารางที่ 4.68 แสดงอัตราการคืนทุนของสถานีอนามัย สังกัดสำนักงานสาธารณสุขอำเภอ
อุทุมพรพิสัย จังหวัดศรีสะเกษ ปีงบประมาณ 2548

สถานีอนามัย	เงินเดือนและสวัสดิการ (บาท) (1)	รายได้ (บาท) (2)	รายได้ทั้งหมด (บาท) (1) + (2)	ต้นทุนทั้งหมด (บาท)	อัตราการคืนทุน ต่อต้นทุนทั้งหมด (ร้อยละ)
บ้านก้านเหลือง	791,532.85	452,049.47	1,243,582.32	1,614,103.23	77.04
บ้านชะบุง	591,169.90	446,973.21	1,038,143.11	1,143,303.24	90.80
บ้านแซ้	645,186.85	315,752.00	960,938.85	1,098,094.46	87.51
บ้านโคกจาน	566,354.85	469,803.06	1,036,157.91	1,312,865.07	78.92
บ้านโคกหาลำ	605,662.90	346,487.26	952,150.16	1,066,363.76	89.29
บ้านตาเกษ	1,003,876.80	314,958.11	1,318,834.91	1,487,174.82	88.68
บ้านแต่	669,073.85	313,818.89	982,892.74	1,139,599.85	86.25
บ้านทุ่งไชย	690,034.85	378,224.91	1,068,259.76	1,218,811.88	87.65
บ้านน้ำท่วม	564,759.90	436,506.16	1,001,266.06	1,122,190.74	89.22
บ้านโนนแดน	531,319.90	519,667.88	1,050,987.78	1,172,597.70	89.63
บ้านปะอาว	695,278.85	363,711.36	1,058,990.21	1,418,404.03	74.66
บ้านพงพรต	589,874.85	320,579.28	910,454.13	1,062,571.51	85.68
บ้านโพธิ์ชัย	622,311.85	610,343.43	1,232,655.28	1,390,113.01	88.67
บ้านยางเอือด	725,833.80	517,768.55	1,243,602.35	1,486,035.48	83.69
บ้านหนองนกเจ้า	868,115.80	491,484.78	1,359,600.58	1,630,837.52	83.37
บ้านหนองแคน	517,483.90	394,143.76	911,627.66	996,945.32	91.44
บ้านหนองหัวหมู	705,400.85	497,730.60	1,203,131.45	1,373,468.92	87.60
บ้านหนองไฮ	796,435.85	517,463.06	1,313,898.91	1,371,975.47	95.77
บ้านหัวช้าง	788,850.85	429,497.71	1,218,348.56	1,350,243.27	90.23
บ้านอ้อมแก้ว	500,566.90	338,127.96	838,694.86	981,866.30	85.42
บ้านอิหล่า	873,390.80	477,578.34	1,350,969.14	1,599,995.80	84.44
รวม	14,342,516.95	8,952,669.78	23,295,186.73	27,037,561.38	86.16

หมายเหตุ : การคิดอัตราการคืนทุน นำเงินเดือนและเงินสวัสดิการเจ้าหน้าที่ รวมเป็นเงินรายได้ด้วย

ส่วนที่ 6 การวิเคราะห์ความไว (Sensitivity Analysis) ของต้นทุนสถานีอนามัย เมื่อต้นทุนค่าแรงและต้นทุนค่าวัสดุ เปลี่ยนแปลงไป

การวิเคราะห์ความไว (Sensitivity Analysis) ของต้นทุนต่อหน่วยแต่ละกิจกรรมของสถานีอนามัยที่เปลี่ยนแปลงไป จากอัตราเงินเฟ้อของประเทศไทยในช่วง 10 ปี (53) ที่ผ่านมาพบว่าอยู่ในอัตรา 0.3 – 8.1 % จึงทำการศึกษาต้นทุนที่เปลี่ยนแปลงไป โดยกำหนดอัตราตั้งแต่ 0 – 25 %

แผนภูมิที่ 4.1 แสดงการวิเคราะห์ความไว (Sensitivity Analysis) ของต้นทุนต่อหน่วยแต่ละกิจกรรมที่เปลี่ยนแปลงตามต้นทุนค่าแรงและต้นทุนค่าวัสดุที่เพิ่มขึ้นของสถานีอนามัย สังกัดสำนักงานสาธารณสุขอำเภออุทุมพรพิสัย จังหวัดศรีสะเกษ ปีงบประมาณ 2548 จำแนกตามกิจกรรมการบริการของสถานีอนามัย

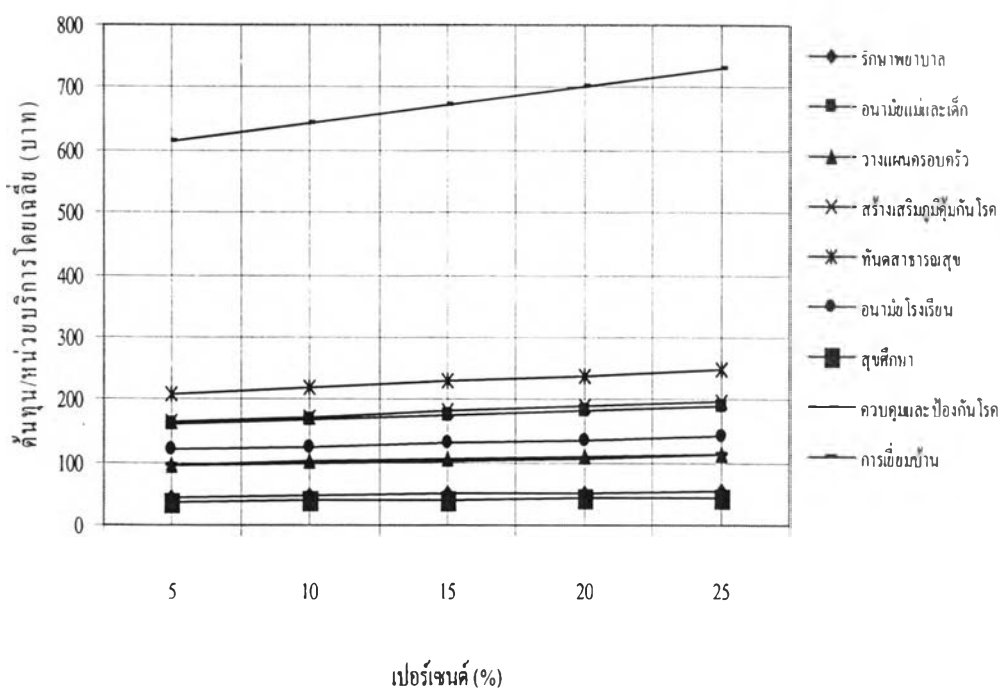

6.1 ต้นทุนต่อหน่วยแต่ละกิจกรรมรักษายาพยาบาล เปลี่ยนแปลงตามต้นทุนค่าแรงและต้นทุนค่าวัสดุที่เพิ่มขึ้นของสถานีนามัย สังกัดสำนักงานสาธารณสุขอำเภออุทุมพรพิสัย จังหวัดศรีสะเกษ ปีงบประมาณ 2548 ดังนี้ (แผนภูมิที่ 4.1)

ต้นทุนค่าแรงและต้นทุนค่าวัสดุเพิ่มขึ้น	5%	เท่ากับ	45.19	บาท
ต้นทุนค่าแรงและต้นทุนค่าวัสดุเพิ่มขึ้น	10%	เท่ากับ	47.34	บาท
ต้นทุนค่าแรงและต้นทุนค่าวัสดุเพิ่มขึ้น	15%	เท่ากับ	49.50	บาท
ต้นทุนค่าแรงและต้นทุนค่าวัสดุเพิ่มขึ้น	20%	เท่ากับ	51.65	บาท
ต้นทุนค่าแรงและต้นทุนค่าวัสดุเพิ่มขึ้น	25%	เท่ากับ	53.80	บาท

6.2 ต้นทุนต่อหน่วยแต่ละกิจกรรมอนามัยแม่และเด็ก เปลี่ยนแปลงตามต้นทุนค่าแรงและต้นทุนค่าวัสดุที่เพิ่มขึ้นของสถานีนามัย สังกัดสำนักงานสาธารณสุขอำเภออุทุมพรพิสัย จังหวัดศรีสะเกษ ปีงบประมาณ 2548 ดังนี้ (แผนภูมิที่ 4.1)

ต้นทุนค่าแรงและต้นทุนค่าวัสดุเพิ่มขึ้น	5%	เท่ากับ	160.79	บาท
ต้นทุนค่าแรงและต้นทุนค่าวัสดุเพิ่มขึ้น	10%	เท่ากับ	168.44	บาท
ต้นทุนค่าแรงและต้นทุนค่าวัสดุเพิ่มขึ้น	15%	เท่ากับ	176.10	บาท
ต้นทุนค่าแรงและต้นทุนค่าวัสดุเพิ่มขึ้น	20%	เท่ากับ	183.76	บาท
ต้นทุนค่าแรงและต้นทุนค่าวัสดุเพิ่มขึ้น	25%	เท่ากับ	191.41	บาท

6.3 ต้นทุนต่อหน่วยแต่ละกิจกรรมวางแผนครอบครัว เปลี่ยนแปลงตามต้นทุนค่าแรงและต้นทุนค่าวัสดุที่เพิ่มขึ้นของสถานีนามัย สังกัดสำนักงานสาธารณสุขอำเภออุทุมพรพิสัย จังหวัดศรีสะเกษ ปีงบประมาณ 2548 ดังนี้ (แผนภูมิที่ 4.1)

ต้นทุนค่าแรงและต้นทุนค่าวัสดุเพิ่มขึ้น	5%	เท่ากับ	96.27	บาท
ต้นทุนค่าแรงและต้นทุนค่าวัสดุเพิ่มขึ้น	10%	เท่ากับ	100.86	บาท
ต้นทุนค่าแรงและต้นทุนค่าวัสดุเพิ่มขึ้น	15%	เท่ากับ	105.44	บาท
ต้นทุนค่าแรงและต้นทุนค่าวัสดุเพิ่มขึ้น	20%	เท่ากับ	110.03	บาท
ต้นทุนค่าแรงและต้นทุนค่าวัสดุเพิ่มขึ้น	25%	เท่ากับ	114.61	บาท

6.4 ต้นทุนต่อหน่วยแต่ละกิจกรรมสร้างเสริมภูมิคุ้มกันโรค เปลี่ยนแปลงตามต้นทุนค่าแรง และต้นทุนค่าวัสดุที่เพิ่มขึ้นของสถานีนามัย สังกัดสำนักงานสาธารณสุขอำเภออุทุมพรพิสัย จังหวัดศรีสะเกษ ปีงบประมาณ 2548 ดังนี้ (แผนภูมิที่ 4.1)

ต้นทุนค่าแรงและต้นทุนค่าวัสดุเพิ่มขึ้น	5%	เท่ากับ	165.53	บาท
ต้นทุนค่าแรงและต้นทุนค่าวัสดุเพิ่มขึ้น	10%	เท่ากับ	173.42	บาท
ต้นทุนค่าแรงและต้นทุนค่าวัสดุเพิ่มขึ้น	15%	เท่ากับ	181.30	บาท
ต้นทุนค่าแรงและต้นทุนค่าวัสดุเพิ่มขึ้น	20%	เท่ากับ	189.18	บาท
ต้นทุนค่าแรงและต้นทุนค่าวัสดุเพิ่มขึ้น	25%	เท่ากับ	197.06	บาท

6.5 ต้นทุนต่อหน่วยแต่ละกิจกรรมทันตสาธารณสุข เปลี่ยนแปลงตามต้นทุนค่าแรงและ ต้นทุนค่าวัสดุที่เพิ่มขึ้นของสถานีนามัย สังกัดสำนักงานสาธารณสุขอำเภออุทุมพรพิสัย จังหวัด ศรีสะเกษ ปีงบประมาณ 2548 ดังนี้ (แผนภูมิที่ 4.1)

ต้นทุนค่าแรงและต้นทุนค่าวัสดุเพิ่มขึ้น	5%	เท่ากับ	208.49	บาท
ต้นทุนค่าแรงและต้นทุนค่าวัสดุเพิ่มขึ้น	10%	เท่ากับ	218.42	บาท
ต้นทุนค่าแรงและต้นทุนค่าวัสดุเพิ่มขึ้น	15%	เท่ากับ	228.34	บาท
ต้นทุนค่าแรงและต้นทุนค่าวัสดุเพิ่มขึ้น	20%	เท่ากับ	238.27	บาท
ต้นทุนค่าแรงและต้นทุนค่าวัสดุเพิ่มขึ้น	25%	เท่ากับ	248.20	บาท

6.6 ต้นทุนต่อหน่วยแต่ละกิจกรรมอนามัยโรงเรียน เปลี่ยนแปลงตามต้นทุนค่าแรงและ ต้นทุนค่าวัสดุที่เพิ่มขึ้นของสถานีนามัย สังกัดสำนักงานสาธารณสุขอำเภออุทุมพรพิสัย จังหวัด ศรีสะเกษ ปีงบประมาณ 2548 ดังนี้ (แผนภูมิที่ 4.1)

ต้นทุนค่าแรงและต้นทุนค่าวัสดุเพิ่มขึ้น	5%	เท่ากับ	119.40	บาท
ต้นทุนค่าแรงและต้นทุนค่าวัสดุเพิ่มขึ้น	10%	เท่ากับ	125.08	บาท
ต้นทุนค่าแรงและต้นทุนค่าวัสดุเพิ่มขึ้น	15%	เท่ากับ	130.77	บาท
ต้นทุนค่าแรงและต้นทุนค่าวัสดุเพิ่มขึ้น	20%	เท่ากับ	136.45	บาท
ต้นทุนค่าแรงและต้นทุนค่าวัสดุเพิ่มขึ้น	25%	เท่ากับ	142.14	บาท

6.7 ต้นทุนต่อหน่วยแต่ละกิจกรรมสุขศึกษาในสำนักงาน ชุมชน โรงเรียน เปลี่ยนแปลงตาม ต้นทุนค่าแรงและต้นทุนค่าวัสดุที่เพิ่มขึ้นของสถานีนามัย สังกัดสำนักงานสาธารณสุขอำเภอ อุทุมพรพิสัย จังหวัดศรีสะเกษ ปีงบประมาณ 2548 ดังนี้ (แผนภูมิที่ 4.1)

ต้นทุนค่าแรงและต้นทุนค่าวัสดุเพิ่มขึ้น	5%	เท่ากับ	38.34	บาท
ต้นทุนค่าแรงและต้นทุนค่าวัสดุเพิ่มขึ้น	10%	เท่ากับ	40.16	บาท
ต้นทุนค่าแรงและต้นทุนค่าวัสดุเพิ่มขึ้น	15%	เท่ากับ	41.99	บาท
ต้นทุนค่าแรงและต้นทุนค่าวัสดุเพิ่มขึ้น	20%	เท่ากับ	43.81	บาท
ต้นทุนค่าแรงและต้นทุนค่าวัสดุเพิ่มขึ้น	25%	เท่ากับ	45.64	บาท

6.8 ต้นทุนต่อหน่วยแต่ละกิจกรรมควบคุมและป้องกันโรค เปลี่ยนแปลงตามต้นทุนค่าแรง และต้นทุนค่าวัสดุที่เพิ่มขึ้นของสถานีนามัย สังกัดสำนักงานสาธารณสุขอำเภออุทุมพรพิสัย จังหวัดศรีสะเกษ ปีงบประมาณ 2548 ดังนี้ (แผนภูมิที่ 4.1)

ต้นทุนค่าแรงและต้นทุนค่าวัสดุเพิ่มขึ้น	5%	เท่ากับ	613.19	บาท
ต้นทุนค่าแรงและต้นทุนค่าวัสดุเพิ่มขึ้น	10%	เท่ากับ	642.39	บาท
ต้นทุนค่าแรงและต้นทุนค่าวัสดุเพิ่มขึ้น	15%	เท่ากับ	671.59	บาท
ต้นทุนค่าแรงและต้นทุนค่าวัสดุเพิ่มขึ้น	20%	เท่ากับ	700.79	บาท
ต้นทุนค่าแรงและต้นทุนค่าวัสดุเพิ่มขึ้น	25%	เท่ากับ	729.99	บาท

6.9 ต้นทุนต่อหน่วยแต่ละกิจกรรมการเยี่ยมบ้าน เปลี่ยนแปลงตามต้นทุนค่าแรงและต้นทุน ค่าวัสดุที่เพิ่มขึ้นของสถานีนามัย สังกัดสำนักงานสาธารณสุขอำเภออุทุมพรพิสัย จังหวัดศรีสะเกษ ปีงบประมาณ 2548 ดังนี้ (แผนภูมิที่ 4.1)

ต้นทุนค่าแรงและต้นทุนค่าวัสดุเพิ่มขึ้น	5%	เท่ากับ	93.77	บาท
ต้นทุนค่าแรงและต้นทุนค่าวัสดุเพิ่มขึ้น	10%	เท่ากับ	98.23	บาท
ต้นทุนค่าแรงและต้นทุนค่าวัสดุเพิ่มขึ้น	15%	เท่ากับ	102.70	บาท
ต้นทุนค่าแรงและต้นทุนค่าวัสดุเพิ่มขึ้น	20%	เท่ากับ	107.16	บาท
ต้นทุนค่าแรงและต้นทุนค่าวัสดุเพิ่มขึ้น	25%	เท่ากับ	111.63	บาท