



### บทที่ 3 วิธีดำเนินการวิจัย

การวิจัยเรื่อง “ผลของการฝึกใช้เทคนิคแผนผังทางปัญญาที่มีต่อการคิดอย่างมี  
วิจารณญาณของนักเรียนชั้นมัธยมศึกษาปีที่ 2” มีวิธีดำเนินการวิจัย ดังนี้

#### กลุ่มตัวอย่าง

การศึกษามผลของการฝึกใช้เทคนิคแผนผังทางปัญญาที่มีต่อการคิดอย่างมีวิจารณญาณ  
ผู้วิจัยได้ทำการศึกษากับกลุ่มตัวอย่างซึ่งเป็นนักเรียนชั้นมัธยมศึกษาปีที่ 2 โรงเรียนบดินทรเดชา  
(สิงห์ สิงหเสนี) สังกัดกรมสามัญศึกษา กระทรวงศึกษาธิการ ภาคเรียนที่ 2 ปีการศึกษา 2543  
จำนวน 116 คน แบ่งกลุ่มตัวอย่างโดยการสุ่มอย่างง่าย เป็น 2 กลุ่ม คือ กลุ่มทดลอง 58 คน  
และกลุ่มควบคุม 58 คน

#### การคัดเลือกกลุ่มตัวอย่าง

ผู้วิจัยเลือกนักเรียนชั้นมัธยมศึกษาปีที่ 2 โรงเรียนบดินทรเดชา (สิงห์ สิงหเสนี) ซึ่งเป็น  
โรงเรียนสหศึกษา สังกัดกรมสามัญศึกษา กรุงเทพมหานคร มีนักเรียนชั้นมัธยมศึกษาปีที่ 2  
จำนวน 14 ห้องเรียน นักเรียน 734 คน แบ่งเป็นนักเรียนห้องคัดซึ่งเป็นนักเรียนที่มีผลการเรียน  
ในระดับสูง จำนวน 4 ห้องเรียน และเป็นนักเรียนห้องคละจำนวน 10 ห้องเรียน ผู้วิจัยทำการสุ่ม  
นักเรียนจากห้องคละจำนวน 2 ห้องเรียน เป็นกลุ่มตัวอย่างที่ใช้ในการศึกษา จากนั้นทำการสุ่ม  
นักเรียนเป็นกลุ่มทดลองและกลุ่มควบคุม กลุ่มละ 1 ห้องเรียน โดยการสุ่มอย่างง่าย (simple  
random sampling) ดังแสดงในตารางที่ 2

ตารางที่ 2 จำนวนนักเรียนในกลุ่มทดลองและกลุ่มควบคุม

กลุ่ม	ห้อง	จำนวนนักเรียน (คน)		
		ชาย	หญิง	รวม
ทดลอง	ม.2/7	28	30	58
ควบคุม	ม.2/6	28	30	58
รวมทั้งสิ้น		56	60	116

### แบบแผนการทดลอง ( Experimental design )

การทดลองที่ใช้ในการวิจัยครั้งนี้เป็นการวิจัยแบบที่มีกลุ่มควบคุมและกลุ่มทดลอง มีการทดสอบก่อนและหลัง (Pretest – Posttest Control Group Design) ดังแสดงในภาพที่ 3

กลุ่มตัวอย่าง	การวัดก่อนการทดลอง		การวัดหลังการทดลอง	การวัดระยะติดตามผล
E	O <sub>1</sub>	X	O <sub>2</sub>	O <sub>3</sub>
C	O <sub>1</sub>		O <sub>2</sub>	O <sub>3</sub>

ภาพที่ 3 แบบแผนการทดลอง (Pretest – Posttest Control Group Design)

E	=	กลุ่มทดลอง
C	=	กลุ่มควบคุม
X	=	การฝึกใช้เทคนิคแผนผังทางปัญญา
O <sub>1</sub>	=	ทดสอบก่อนการทดลอง
O <sub>2</sub>	=	ทดสอบหลังการทดลอง
O <sub>3</sub>	=	ทดสอบระยะติดตามผล

### เครื่องมือที่ใช้ในการวิจัย

เครื่องมือที่ใช้ในการวิจัยครั้งนี้ ประกอบด้วย แบบสอบการคิดอย่างมีวิจารณญาณและชุดกิจกรรมฝึกการใช้เทคนิคแผนผังทางปัญญา

1. แบบสอบการคิดอย่างมีวิจารณญาณ เป็นแบบสอบที่ผู้วิจัยพัฒนาขึ้นโดยอิงรูปแบบลักษณะแบบสอบ จาก Cornell Critical Thinking Test, Level X สำหรับนักเรียนชั้นมัธยมศึกษาปีที่ 2 ซึ่งแบบสอบนี้พัฒนาโดย Ennis และคณะ (1985) เพื่อวัดการคิดวิจารณญาณของนักเรียน 4 ด้าน ได้แก่

- 1.1 ความสามารถในการพิจารณาความน่าเชื่อถือของแหล่งข้อมูลและการสังเกต
- 1.2 ความสามารถในการนิรนัย
- 1.3 ความสามารถในการอุปนัย
- 1.4 ความสามารถในการระบุข้อตกลงเบื้องต้น

ในการสร้างแบบสอบผู้วิจัยใช้เนื้อหาสถานการณ์ ข้อความที่เป็นปัญหา ข้อโต้แย้งหรือข้อมูลจากบทความหรือรายงานต่าง ๆ ที่กลุ่มตัวอย่างพบเห็นในชีวิตประจำวัน และเหมาะสมกับวุฒิภาวะของกลุ่มตัวอย่าง โดยมีขั้นตอนในการสร้างเครื่องมือ ดังแสดงในภาพที่ 4

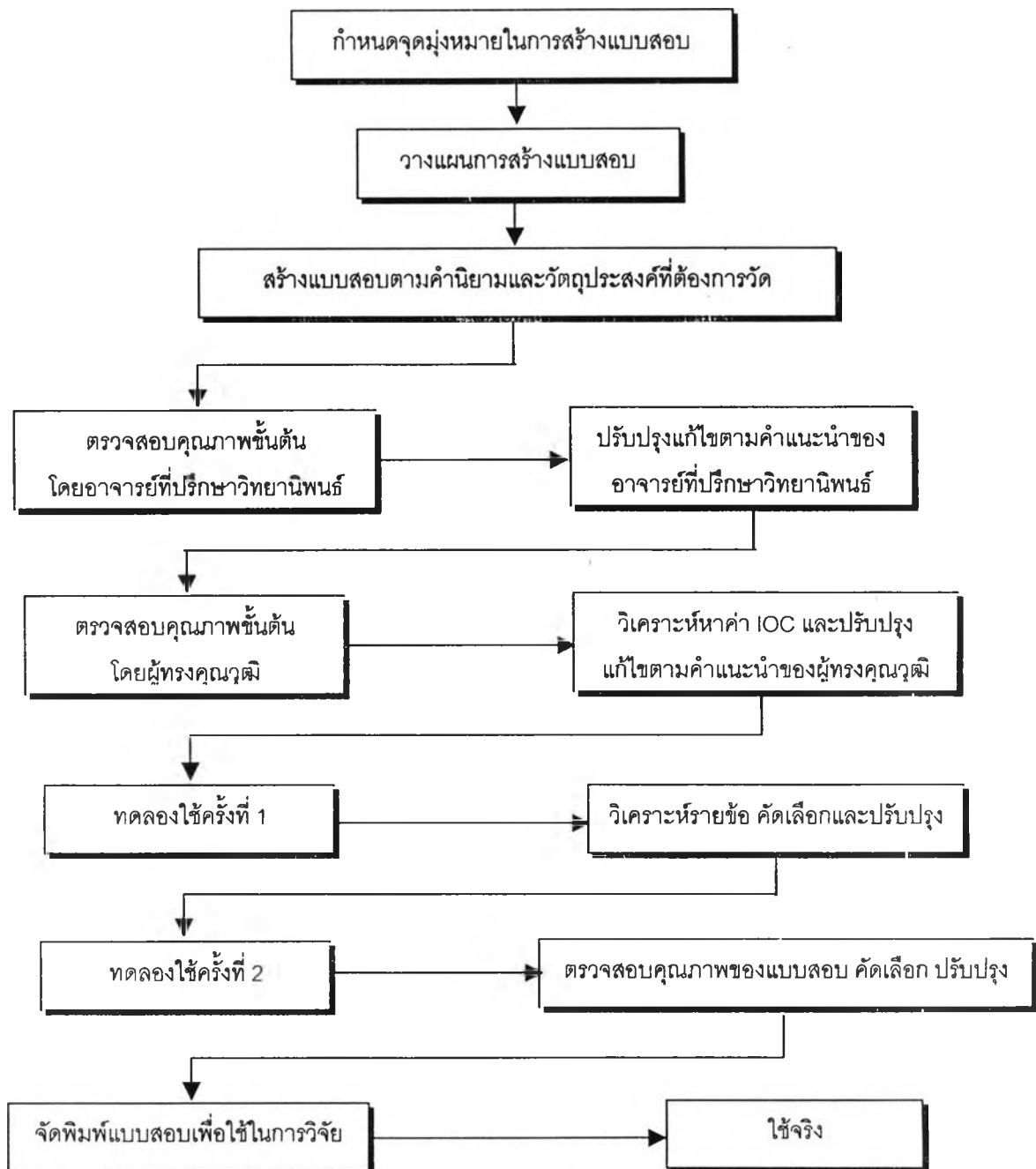

ภาพที่ 4 ขั้นตอนการสร้างแบบสอบ

ในการดำเนินการแต่ละขั้นตอนมีรายละเอียดดังนี้

1. กำหนดจุดมุ่งหมายในการวัด ในที่นี้ผู้วิจัยต้องการสร้างแบบสอบการคิดอย่าง  
วิจารณ์ญาณ โดยมีจุดมุ่งหมายเพื่อวัดความสามารถทางการคิดอย่างมีวิจารณ์ญาณของนักเรียน  
ชั้นมัธยมศึกษาปีที่ 2 โดยอิงรูปแบบลักษณะแบบสอบ จาก Cornell Critical Thinking Test,  
Level X ซึ่งพัฒนาโดย Ennis และคณะ (1985) เพื่อวัดการคิดวิจารณ์ญาณของนักเรียน  
4 ด้าน ได้แก่

- 1.1 ความสามารถในการพิจารณาความน่าเชื่อถือของแหล่งข้อมูลและการสังเกต
- 1.2 ความสามารถในการนิรนัย
- 1.3 ความสามารถในการอุปนัย
- 1.4 ความสามารถในการระบุข้อตกลงเบื้องต้น

## 2. การวางแผนการสร้างแบบสอบ

2.1 ศึกษาเอกสาร ตำรา และงานวิจัยที่เกี่ยวข้องกับการสร้างแบบสอบการคิดอย่าง  
มีวิจารณ์ญาณทั่วไป ทั้งในด้านคำนิยาม องค์ประกอบ ลักษณะการเขียนข้อคำถาม การสร้าง  
ตัวเลือก และการให้คะแนน

2.2 สร้างนิยามปฏิบัติการของการคิดอย่างมีวิจารณ์ญาณ และทำตารางวิเคราะห์  
เนื้อหา เพื่อให้แบบสอบที่สร้างครอบคลุมเนื้อหา และวัดความสามารถในด้านนั้น ๆ ครบทั้ง  
4 ด้าน โดยมีรายละเอียดดังแสดงในตารางที่ 3

ตารางที่ 3 การวิเคราะห์เนื้อหาความสามารถที่ต้องการวัด และน้ำหนักของเนื้อหาแต่ละด้าน  
ของแบบสอบวัดความสามารถทางการคิดอย่างมีวิจารณ์ญาณ

จุดมุ่งหมายที่ต้องการวัด	น้ำหนักเนื้อหา	จำนวนข้อสอบ
1. วัดความสามารถในการพิจารณาความน่าเชื่อถือ ของแหล่งข้อมูลและการสังเกต	25%	10 ข้อ
2. วัดความสามารถในการนิรนัย	25%	10 ข้อ
3. วัดความสามารถในการอุปนัย	25%	10 ข้อ
4. วัดความสามารถในการระบุข้อตกลงเบื้องต้น	25%	10 ข้อ
รวม	100%	40 ข้อ

3. **สร้างแบบสอบ** ในการสร้างแบบสอบชนิดเลือกตอบ ผู้วิจัยสร้างโดยอิงรูปแบบ ลักษณะแบบสอบจาก Cornell Critical Thinking Test, Level X สำหรับนักเรียนชั้นมัธยมศึกษา ปีที่ 2 ซึ่งแบบสอบนี้พัฒนาโดย Ennis และคณะ (1985) ทั้งนี้ เพราะแบบสอบดังกล่าวเป็น แบบสอบมาตรฐานที่มีการนำไปใช้ในการวัดการคิดอย่างมีวิจารณญาณทั่วไปอย่างกว้างขวาง (เพ็ญพิศุทธิ์ เนคมานุรักษ์, 2537 : 97)

ลักษณะแบบสอบที่สร้างประกอบด้วย ข้อคำถามที่มีลักษณะเป็นปัญหา สถานการณ์ หรือข้อมูลจากบทความ หรือรายงานต่าง ๆ ที่สามารถพบได้ในชีวิตประจำวัน ที่บุคคลสามารถรับรู้ ได้จากการทำงาน การศึกษา การแลกเปลี่ยนความคิดเห็นและจากสื่ออุปกรณ์ต่าง ๆ เช่น การ อ่านหนังสือพิมพ์ การฟังวิทยุ การชมโทรทัศน์ เป็นต้น ซึ่งประกอบด้วยข้อคำถามแบบปรนัย ชนิด 4 ตัวเลือก แบ่งเป็น 4 ตอน ตอนละ 10 ข้อ รวม 40 ข้อ โดยแต่ละข้อจะมีคำตอบที่ถูกต้อง เพียงคำตอบเดียว การให้คะแนนในแบบสอบการคิดอย่างมีวิจารณญาณชนิดเลือกตอบ จะให้ คะแนน ดังนี้ ถ้าตอบถูกในแต่ละข้อให้ข้อละ 1 คะแนน ถ้าตอบผิดในแต่ละข้อให้ข้อละ 0 คะแนน

ในครั้งแรกผู้วิจัยได้สร้างแบบสอบจำนวน 60 ข้อคิดเป็น 1.5 เท่าของแบบสอบที่คาดว่าจะ ใช้จริง เพื่อที่จะได้มีจำนวนข้อสอบที่มีค่าอำนาจจำแนก และค่าความยากเป็นไปตามเกณฑ์ที่ ต้องการคัดเลือก ภายหลังจากการทดลองใช้ ซึ่งช่วยให้ประหยัดเวลาในการสร้างข้อสอบใหม่แทน ข้อสอบเก่าที่ไม่เข้าเกณฑ์การคัดเลือก

4. **ตรวจสอบคุณภาพขั้นต้นของแบบสอบ** ผู้วิจัยนำแบบสอบการคิดอย่างมี วิจารณญาณที่สร้างขึ้นไปให้อาจารย์ที่ปรึกษาวิทยานิพนธ์ช่วยตรวจสอบ และได้ดำเนินการแก้ไข ปรับปรุงตามคำแนะนำ จากนั้นนำแบบสอบไปให้ผู้ทรงคุณวุฒิ ซึ่งเป็นผู้ทรงคุณวุฒิด้านจิตวิทยา การศึกษา การวัดและประเมินผลการศึกษาและภาษาไทย 5 ท่าน ได้แก่ รศ.ดร.ทศนา แหมมณี, รศ.เอนก เพียรอนุกุลบุตร, รศ.มุกดา ศรียงค์, อาจารย์บุญลักษณ์ เอี่ยมสำอางค์, และอาจารย์ กานดา ทิววัฒน์ปกรณ์ เพื่อตรวจสอบความตรงเชิงเนื้อหา (Content validity) โดยพิจารณาใน ด้านต่าง ๆ ดังนี้

4.1 ภาษาที่ใช้และประเด็นคำถามมีความเหมาะสมและสมเหตุสมผลหรือไม่

4.2 ข้อสอบแต่ละข้อวัดตรงกับคำนิยามที่กำหนดไว้หรือไม่ โดยพิจารณาจากค่า ความสอดคล้องระหว่างลักษณะเฉพาะของข้อสอบแต่ละข้อกับความสามารถที่ต้องการวัดใน แต่ละด้าน ตามคำจำกัดความของความสามารถทั้ง 4 ด้าน

ในการวิจัยครั้งนี้ ผู้วิจัยใช้แบบประเมินความตรงเชิงเนื้อหาของแบบสอบ ให้ผู้ทรงคุณ วุฒิลงความเห็น แล้วนำผลที่ได้มาคำนวณหาค่าความสอดคล้องภายใน (inter rating) ข้อสอบ

ที่เป็นไปตามเกณฑ์ คือ ข้อที่มีค่าความสอดคล้องภายในตั้งแต่ .6 ขึ้นไป ถือว่าข้อคำถามข้อนั้น มีความตรงเชิงเนื้อหา ปรากฏว่า แบบสอบที่สร้างขึ้นทั้ง 60 ข้อ มีค่าความสอดคล้องภายใน .6 ขึ้นไป แสดงว่า แบบสอบที่สร้างขึ้นมีความสอดคล้องตามนิยามของการคิดอย่างมีวิจารณญาณ

5. การทดลองใช้แบบสอบ ผู้วิจัยนำแบบสอบการคิดอย่างมีวิจารณญาณที่ปรับปรุงแก้ไขตามคำแนะนำของผู้ทรงคุณวุฒิแล้ว ไปทดลองใช้ (Try out) กับนักเรียนชั้นมัธยมศึกษาปีที่ 2 ที่ไม่ใช่กลุ่มตัวอย่างที่ใช้ในการทดลอง เพื่อนำผลที่ได้มาวิเคราะห์แบบสอบการคิดอย่างมีวิจารณญาณ โดยผู้วิจัยดำเนินการทดสอบ รวม 2 ครั้ง

#### 5.1 การทดสอบครั้งที่ 1

นำแบบสอบไปทดลองใช้กับกลุ่มตัวอย่าง 48 คน ให้แต่ละคนตอบคำถามจับเวลาการตอบทั้งหมด และสังเกตพฤติกรรมการตอบว่ามีอาการสงสัยในข้อใด พร้อมทั้งบันทึกพฤติกรรมดังกล่าว รวมทั้งสัมภาษณ์หลังการตอบว่า ข้อใดสงสัย ข้อใดเข้าใจยาก ข้อใดควรแก้ไข รวมทั้งปัญหาต่างๆ ในการสอบ แล้วนำมาตรวจให้คะแนนและวิเคราะห์รายข้อ หาค่าความยาก และค่าอำนาจจำแนก แล้วคัดเลือกข้อสอบที่มีค่าความยากระหว่าง .20 - .80 และมีค่าอำนาจจำแนกตั้งแต่ .15 ขึ้นไปได้ ส่วนข้อสอบที่มีค่าความยากและค่าอำนาจจำแนกไม่เป็นไปตามเกณฑ์นำมาปรับปรุงเพื่อนำไปทดลองใช้ต่อไป

#### 5.2 การทดสอบครั้งที่ 2

นำแบบสอบที่ปรับปรุงจากข้อ 5.1 ไปทดลองใช้กับกลุ่มตัวอย่างที่ใช้ในการทดลองแบบสอบครั้งที่ 2 โดยการแจกแบบสอบแบบสุ่ม กลุ่มตัวอย่างจะได้รับแจกแบบสอบคนละ 1 ฉบับ นำมาตรวจให้คะแนนและตรวจสอบคุณภาพของแบบสอบ โดยหาค่าความตรงของแบบสอบโดยใช้สูตร คู เดอร์ ริชาร์ดสัน- 20 (Kuder – Richardson 20) ได้ค่าความเที่ยงของแบบสอบทั้งฉบับเท่ากับ 0.63

❖ ตัวอย่างแบบสอบวัดความสามารถทางการคิดอย่างมีวิจารณญาณ  
ของนักเรียนชั้นมัธยมศึกษาปีที่ 2

ตอนที่ 1

ความสามารถในการพิจารณาความน่าเชื่อถือของแหล่งข้อมูลและการสังเกต

คำชี้แจง

1. แบบทดสอบตอนที่ 1 มี 10 ข้อ ตั้งแต่ข้อ 1 – 10
2. ในแต่ละข้อได้กำหนดสถานการณ์ในรูปข้อความที่เป็นรายงานหรือคำพูดมาให้ 2-3 ข้อความ ให้นักเรียนอ่านสถานการณ์ดังกล่าวแล้วพิจารณาตัดสินว่ารายงานหรือคำพูดใดมีความน่าเชื่อถือมากกว่ากัน หรือน่าปฏิบัติตามมากกว่ากัน หรือสังเกตได้ละเอียดมากกว่า

ตัวอย่าง

00. วิลลี่กลับบ้านในตอนเย็นพบว่า บ้านของเขาถูกขโมย เข้ามาขโมยทรัพย์สินมีค่า และเครื่องใช้ไฟฟ้า” เขาจึงไปแจ้งความที่โรงพัก ตำรวจได้มาตรวจหลักฐานที่บ้าน ของเขา ตำรวจคาดว่า คนร้ายมีจำนวนมากกว่า 1 คน เพราะมีรอยนิ้วมือแปลกปลอมมากกว่า 1 รอย แต่วิลลี่ให้ข้อสังเกตว่า “ไม่น่าจะเป็นไปได้เพราะคนร้ายทำงานอย่างเงียบเงิบแม้กระทั่งเพื่อนบ้านก็ไม่มีใครเห็น และบริเวณหน้าบ้านมีร่องเท้าของคนร้ายตกอยู่เพียงข้างเดียวเท่านั้น” นักเรียนคิดว่าคำพูดของใครน่าเชื่อถือกว่ากัน

- |                     |                            |
|---------------------|----------------------------|
| ก. คำพูดของตำรวจ    | ข. คำพูดของวิลลี่          |
| ค. น่าเชื่อถือพอกัน | ง. ไม่น่าเชื่อถือทั้งสองคน |

คำตอบคือ ข้อ ก เพราะตำรวจต้องศึกษาและตรวจสอบข้อมูลอย่างละเอียดตามหลักการพิจารณาคดีความทั้งหมดเสียก่อน โดยตรวจพบรอยนิ้วมือแปลกปลอมที่อยู่บนสิ่งของเครื่องใช้ แล้วจึงสันนิษฐานความเป็นไปได้ของเหตุการณ์ คำพูดของตำรวจจึงน่าเชื่อถือกว่า ส่วนวิลลี่ให้ข้อสังเกตโดยใช้ความเชื่อของตนเองจากหลักฐานเท่าที่เห็นว่า มีเพียงร่องเท้าข้างเดียว และคนร้ายทำงานอย่างเงียบเงิบซึ่งหลักฐานดังกล่าวไม่เพียงพอที่จะสรุปตามคำพูดของวิลลี่ได้ ข้อสังเกตของวิลลี่จึงไม่มีน้ำหนักน่าเชื่อถือ

## 2. ชุดกิจกรรมการฝึกใช้เทคนิคแผนผังทางปัญญา

ชุดกิจกรรมการฝึกใช้เทคนิคแผนผังทางปัญญา มีจำนวนทั้งหมด 10 กิจกรรม ใช้เวลาในการฝึกกิจกรรมละ 100 นาที โดยมีหลักการในการให้งานกับนักเรียนโดยใช้ปัญหา เรื่องที่อยู่ในความสนใจของนักเรียน หรือเนื้อหาจากการเรียนการสอนในวิชางานช่างพื้นฐาน เรื่อง งานไฟฟ้า เพื่อให้ใช้เทคนิคแผนผังทางปัญญา ในการสรุปประมวลความรู้ ความเข้าใจที่ได้รับ โดยมีขั้นตอนเป็นไปตามรูปแบบการฝึกใช้แผนผังทางปัญญา ซึ่งผู้วิจัยได้ดำเนินการสร้างแบบฝึก แล้วให้ผู้ทรงคุณวุฒิช่วยตรวจสอบความถูกต้องและปรับปรุง แก้ไขตามคำแนะนำของผู้ทรงคุณวุฒิ กิจกรรมการฝึกเทคนิคแผนผังทางปัญญาที่ผู้วิจัยสร้างขึ้น แบ่งเป็น 3 ส่วน ดังนี้

1. กิจกรรมการฝึกความรู้เบื้องต้นและการประยุกต์ใช้เทคนิคแผนผังทางปัญญาในด้านต่าง ๆ (กิจกรรมการฝึกที่ 1 – 3)
2. กิจกรรมการฝึกเทคนิคแผนผังทางปัญญาในเนื้อหาวิชางานช่างพื้นฐาน เรื่องงานไฟฟ้า (กิจกรรมการฝึกที่ 4 – 9)
3. กิจกรรมการฝึกใช้เทคนิคแผนผังทางปัญญาในการประเมินผลการฝึกเทคนิคแผนผังทางปัญญา (กิจกรรมการฝึกที่ 10)

### การดำเนินการทดลอง

เมื่อได้รูปแบบของแบบสอบวัดความสามารถทางการคิดอย่างมีวิจารณญาณ และชุดกิจกรรมการฝึกใช้เทคนิคแผนผังทางปัญญาที่เหมาะสมแล้ว ผู้วิจัยได้ดำเนินการทดลอง ตามลำดับดังนี้

#### 1. ระยะก่อนการทดลอง

1.1 สัมภาษณ์นักเรียนชั้นมัธยมศึกษาปีที่ 2 ที่เป็นกลุ่มตัวอย่าง แล้วจัดประชุมชี้แจงและจับฉลากแบ่งกลุ่มตัวอย่าง ออกเป็น 2 กลุ่ม คือ กลุ่มทดลองและกลุ่มควบคุม ได้จำนวนนักเรียนกลุ่มละ 58 คน

1.2 ทดสอบการคิดอย่างมีวิจารณญาณของนักเรียนทั้ง 2 กลุ่มทุกคนก่อนการทดลองโดยใช้แบบสอบการคิดอย่างมีวิจารณญาณที่ผู้วิจัยพัฒนาขึ้น ในวันศุกร์ที่ 2 กุมภาพันธ์ 2544 แล้วนำคะแนนที่ได้ของทั้ง 2 กลุ่มมาทดสอบความแตกต่างระหว่างกลุ่มโดยการทดสอบค่าที (t-test independent) เพื่อทดสอบว่า คะแนนการคิดอย่างมีวิจารณญาณของกลุ่มตัวอย่างทั้ง 2 กลุ่ม แตกต่างกันหรือไม่



1.3 นัด วัน เวลา ที่จะทำการฝึกเทคนิคแผนผังทางปัญญากับกลุ่มตัวอย่าง และ อาจารย์ผู้สอน โดยกำหนดการฝึก 10 ครั้ง ๆ ละ 100 นาที โดยผู้วิจัยเป็นผู้ทำการฝึกใช้เทคนิค แผนผังทางปัญญาให้แก่ผู้เรียน และให้อาจารย์ผู้สอนให้งานตามแบบฝึกเทคนิคแผนผังทาง ปัญญาที่ผู้วิจัยสร้างขึ้น ซึ่งผู้วิจัยสร้างแบบฝึกจากเนื้อหาในวิชางานช่างพื้นฐาน เรื่อง งานไฟฟ้า ชั้นมัธยมศึกษาปีที่ 2 เริ่มการทดลอง วันศุกร์ที่ 2 กุมภาพันธ์ 2544 ถึงวันพุธที่ 28 กุมภาพันธ์ 2544 จากนั้นทำการทดสอบหลังการทดลอง ในวันศุกร์ที่ 2 มีนาคม 2544 หลังการทดลอง ประมาณ 2 สัปดาห์ ทำการทดสอบระยะติดตามผล ในวันที่ 15 มีนาคม 2544

## 2. ระยะดำเนินการทดลอง

ผู้วิจัยได้แบ่งกลุ่มตัวอย่าง ซึ่งเป็นนักเรียนชั้นมัธยมศึกษาปีที่ 2 ออกเป็น 2 กลุ่ม ใน กลุ่มทดลอง ผู้วิจัยจัดกิจกรรมการฝึกใช้เทคนิคแผนผังทางปัญญา เป็นจำนวน 10 ครั้ง ๆ ละ 100 นาที กลุ่มทดลองมีการฝึกใช้แผนผังทางปัญญาซึ่งผู้วิจัยเป็นผู้ฝึกให้ และขอความร่วมมือ จากอาจารย์ผู้สอนใช้เทคนิคแผนผังทางปัญญาในกิจกรรมการเรียนการสอน ด้วยการให้งานตาม แบบฝึกเทคนิคแผนผังทางปัญญาที่ผู้วิจัยสร้างขึ้น ซึ่งผู้วิจัยสร้างแบบฝึกจากเนื้อหาในวิชางาน ช่างพื้นฐาน เรื่อง งานไฟฟ้า ผู้วิจัยและอาจารย์ผู้สอนจะทำการประเมินผลความก้าวหน้าในการ ฝึกจากการสร้างแผนผังทางปัญญาของนักเรียนที่ได้รับการฝึกในทุกกิจกรรม และให้นักเรียนเก็บ ผลงานของตนเองไว้ในแฟ้มเก็บผลงาน โดยผู้วิจัยดำเนินการตามขั้นตอนและรายละเอียดดัง ตารางที่ 4 ส่วนในกลุ่มควบคุมจะไม่ได้รับการฝึกเทคนิคแผนผังทางปัญญา นักเรียนจะเรียนวิชา งานช่างพื้นฐาน เรื่อง งานไฟฟ้าและทำกิจกรรมการเรียนการสอนตามปกติ

ตารางที่ 4 เนื้อหาและจุดประสงค์ของกิจกรรมการฝึกใช้เทคนิคแผนผังทางปัญญาใน

กลุ่มทดลอง

กิจกรรมที่	เนื้อหาการฝึก	วัตถุประสงค์
1	นำเข้าสู่บทเรียน	<ol style="list-style-type: none"> <li>1. เพื่อสร้างความคุ้นเคยระหว่างนักเรียนและผู้วิจัยสร้างบรรยากาศความเป็นกันเอง</li> <li>2. เพื่อให้นักเรียนทราบแนวคิดวิธีการของเทคนิคแผนผังทางปัญญา</li> <li>3. เพื่อให้นักเรียนทราบวิธีดำเนินการของโปรแกรมฝึกใช้เทคนิคแผนผังทางปัญญา เพื่อพัฒนาความสามารถทางการคิดอย่างมีวิจารณญาณ</li> </ol>
2	ความรู้พื้นฐานเกี่ยวกับเทคนิคการเขียนแผนผังทางปัญญา	<ol style="list-style-type: none"> <li>1. เพื่อให้นักเรียนมีความรู้ความเข้าใจเบื้องต้นเกี่ยวกับลักษณะแผนผังทางปัญญาและขั้นตอนในการสร้างแผนผังทางปัญญา</li> <li>2. เพื่อให้นักเรียนสามารถสร้างแผนผังทางปัญญาขั้นพื้นฐานได้</li> <li>3. นักเรียนสามารถอธิบายแผนผังทางปัญญาที่สร้างขึ้นได้</li> </ol>
3	การประยุกต์ใช้เทคนิคแผนผังทางปัญญากับการเรียนการสอน	<ol style="list-style-type: none"> <li>1. นักเรียนสามารถเขียนแผนผังทางปัญญาตามหัวข้อที่กำหนดให้</li> <li>2. นักเรียนสามารถเขียนแผนผังทางปัญญาสรุปประมวลเนื้อหาที่กำหนดได้</li> <li>3. นักเรียนสามารถบอกประโยชน์และประยุกต์ใช้เทคนิคแผนผังทางปัญญาในการเรียนการสอนได้</li> </ol>
4	เครื่องใช้ไฟฟ้าภายในบ้าน	<ol style="list-style-type: none"> <li>1. นักเรียนสามารถจำแนกประเภทของเครื่องใช้ไฟฟ้าภายในบ้านได้</li> <li>2. นักเรียนสามารถใช้แผนผังทางปัญญาในการสรุปความรู้ เรื่อง เครื่องใช้ไฟฟ้าภายในบ้านได้</li> </ol>

ตารางที่ 4 เนื้อหาและจุดประสงค์ของกิจกรรมการฝึกใช้เทคนิคแผนผังทางปัญญาใน  
กลุ่มทดลอง

กิจกรรมที่	เนื้อหาการฝึก	วัตถุประสงค์
		3.. นักเรียนสามารถอธิบายแผนผังทางปัญญาที่สร้างขึ้นได้ 4. นักเรียนสามารถบอกประโยชน์ของการใช้แผนผังทางปัญญาที่สร้างขึ้นได้
5	เครื่องมือและอุปกรณ์ไฟฟ้า	1. นักเรียนสามารถใช้เครื่องมือไฟฟ้าได้อย่างถูกต้องปลอดภัย 2. นักเรียนสามารถใช้เทคนิคแผนผังทางปัญญาอธิบายการใช้เครื่องมือไฟฟ้าได้อย่างถูกต้องและปลอดภัย 3. นักเรียนสามารถอธิบายและบอกประโยชน์ของแผนผังทางปัญญาที่สร้างขึ้นได้
6	ชนิดของสายไฟฟ้าและการต่อสายไฟฟ้า	1. นักเรียนสามารถเลือกใช้สายไฟฟ้าที่ได้มาตรฐานและต่อสายไฟฟ้าได้อย่างถูกต้องปลอดภัย 2. นักเรียนสามารถใช้แผนผังทางปัญญาอธิบายการต่อสายไฟฟ้าแบบต่าง ๆ ได้ 3. นักเรียนสามารถอธิบายและบอกประโยชน์ของแผนผังทางปัญญาที่สร้างขึ้นได้
7	วงจรไฟฟ้าและสัญลักษณ์ไฟฟ้า	1. นักเรียนสามารถต่อวงจรไฟฟ้าแบบต่าง ๆ ได้ 2. นักเรียนสามารถเขียนแผนผังทางปัญญาแสดงการต่อวงจรไฟฟ้าแบบต่าง ๆ ได้ 3. นักเรียนสามารถอธิบายและบอกประโยชน์ของแผนผังทางปัญญาที่สร้างขึ้นได้

ตารางที่ 4 เนื้อหาและจุดประสงค์ของกิจกรรมการฝึกใช้เทคนิคแผนผังทางปัญญาในกลุ่มทดลอง

กิจกรรมที่	เนื้อหาการฝึก	วัตถุประสงค์
8	การบำรุงรักษาเครื่องใช้ไฟฟ้าขนาดเล็ก	<ol style="list-style-type: none"> <li>1. นักเรียนสามารถบอกวิธีบำรุงรักษาเครื่องใช้ไฟฟ้าได้</li> <li>2. นักเรียนสามารถสรุปวิธีการบำรุงรักษาเครื่องใช้ไฟฟ้าโดยใช้แผนผังทางปัญญาได้</li> <li>3. นักเรียนสามารถอธิบายและบอกประโยชน์ของแผนผังทางปัญญาที่สร้างขึ้นได้</li> </ol>
9	การแก้ปัญหาเมื่อไฟฟ้าขัดข้อง	<ol style="list-style-type: none"> <li>1. นักเรียนสามารถวิเคราะห์หาสาเหตุเมื่อเกิดไฟฟ้าขัดข้องได้</li> <li>2. นักเรียนสามารถบอกวิธีแก้ปัญหาเบื้องต้นเมื่อเกิดไฟฟ้าขัดข้องได้</li> <li>3. นักเรียนสามารถเขียนแผนผังทางปัญญาวิเคราะห์สาเหตุและบอกวิธีแก้ปัญหาเบื้องต้นเมื่อเกิดไฟฟ้าขัดข้องได้</li> <li>4. นักเรียนสามารถอธิบายและบอกประโยชน์ของแผนผังทางปัญญาที่สร้างขึ้นได้</li> </ol>
10	สรุปและประเมินผลการฝึกเทคนิคแผนผังทางปัญญา	<ol style="list-style-type: none"> <li>1. นักเรียนสามารถสรุปวิธีการเขียนแผนผังทางปัญญาที่ถูกต้องได้</li> <li>2. นักเรียนสามารถบอกผลที่ได้รับจากการใช้เทคนิคแผนผังทางปัญญาในการเรียนการสอน วิชางานช่างพื้นฐาน เรื่อง งานไฟฟ้า ได้</li> <li>3. นักเรียนสามารถบอกประโยชน์ ข้อดี ข้อเสีย ของการใช้เทคนิคแผนผังทางปัญญาได้</li> <li>4. นักเรียนสามารถบอกปัญหาและอุปสรรค รวมทั้งเสนอข้อคิดเห็นในการฝึกเทคนิคแผนผังทางปัญญาได้</li> </ol>

องค์ประกอบของรูปแบบการฝึกใช้เทคนิคแผนผังทางปัญญา ทั้ง 10 กิจกรรม ดังแสดงใน  
ภาพที่ 5

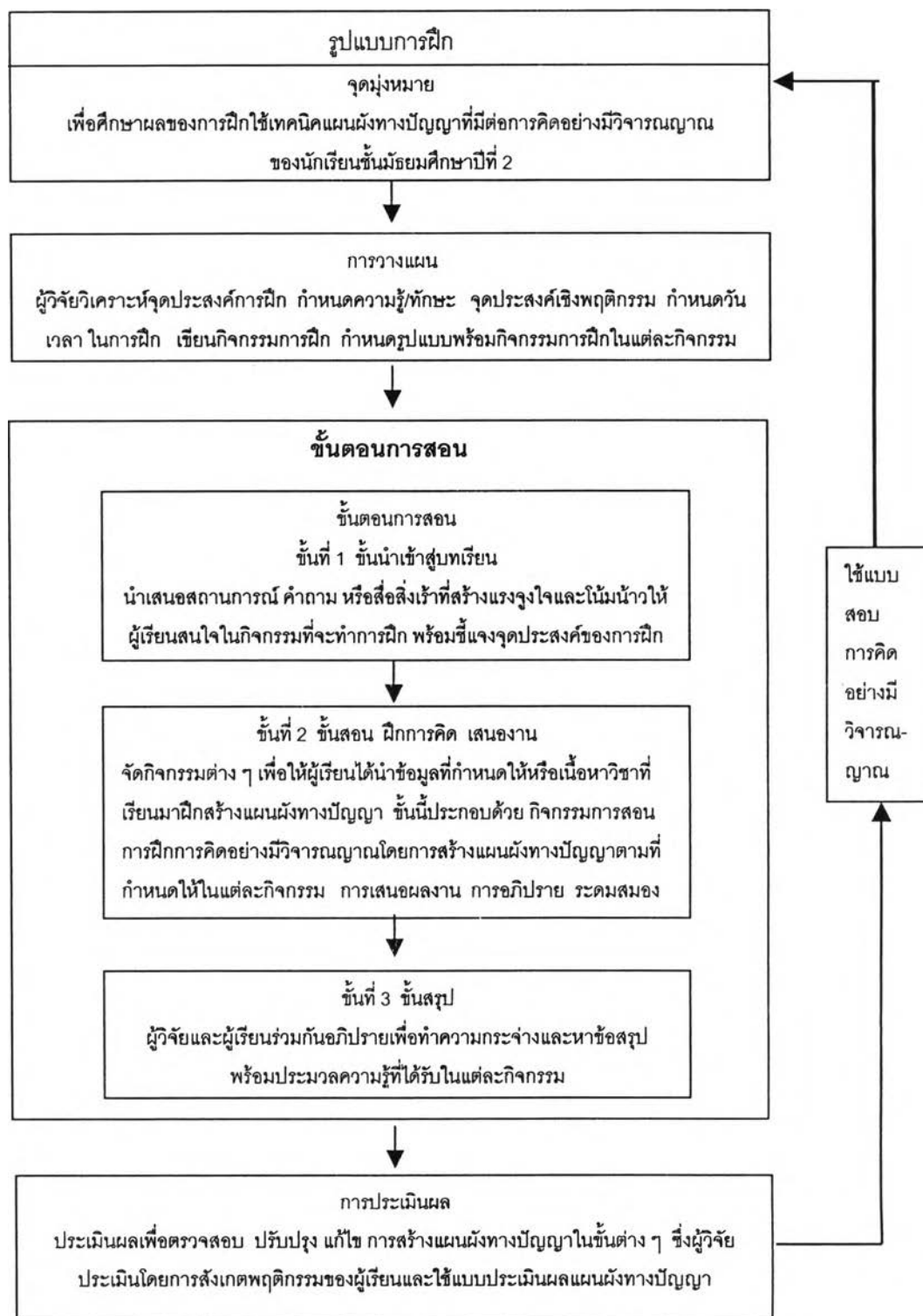

ภาพที่ 5 รูปแบบกิจกรรมการฝึกเทคนิคแผนผังทางปัญญา

การดำเนินการฝึกเทคนิคแผนผังทางปัญญาทั้ง 10 กิจกรรม ผู้วิจัยได้ดำเนินการฝึกในแต่ละกิจกรรม ตามขั้นตอน ดังนี้

**ขั้นที่ 1 ขั้นนำเข้าสู่บทเรียน** เป็นขั้นที่เตรียมตัวผู้เรียนให้พร้อมที่รับการฝึก ผู้วิจัยใช้วิธีตั้งคำถาม หรือใช้ข้อความ ชั่ว เหตุการณ์ หรือสถานการณ์ที่นักเรียนสนใจ เพื่อเป็นการจูงใจและโน้มน้าวให้นักเรียนสนใจกิจกรรมที่จะทำการฝึก พร้อมทั้งแจ้งจุดประสงค์ในการฝึกแต่ละครั้งให้นักเรียนรับทราบ เช่น ในกิจกรรมที่ 2 ผู้วิจัยจะใช้คำถาม เรื่อง การเตรียมตัวสอบปลายภาคของนักเรียน ซึ่งนักเรียนให้ความสนใจในเรื่องนี้เป็นอย่างมาก เนื่องจากหลายคนยังไม่ได้เตรียมตัวสำหรับการสอบ ผู้วิจัยจึงใช้วิธีให้นักเรียนช่วยกันระดมสมองหาวิธีแก้ปัญหาในการดูหนังสือสอบไม่ทัน จากนั้นให้สร้างแผนผังทางปัญญาแสดงวิธีการแก้ปัญหา

**ขั้นที่ 2 ขั้นสอน ฝึกการคิด นำเสนองาน** เป็นขั้นที่ผู้วิจัยจัดกิจกรรมต่าง ๆ เพื่อให้ นักเรียนได้นำข้อมูลที่กำหนดให้หรือเนื้อหาวิชาที่เรียนมาฝึกสร้างแผนผังทางปัญญา ในขั้นนี้ประกอบด้วยกิจกรรมการสอน กิจกรรมฝึกการคิดโดยประมวลข้อมูล ความรู้ต่าง ๆ ที่ได้รับการสอนมาวิเคราะห์พิจารณาไตร่ตรอง แล้วเขียนแผนผังทางปัญญาตามที่กำหนด ส่วนกิจกรรมนำเสนองานเป็นขั้นที่นักเรียนมีผลงานมาเสนอถึงความภาคภูมิใจ ปัญหา อุปสรรค และแนวทางในการพัฒนาผลงาน

**ขั้นที่ 3 ขั้นสรุป** เป็นขั้นที่จัดกิจกรรมให้นักเรียนแต่ละคนหรือแต่ละกลุ่มเสนองาน เพื่อให้ผู้เรียนได้เปรียบเทียบผลการฝึกสร้างแผนผังทางปัญญาของตนเองกับคนอื่น ๆ ว่ามีส่วนเหมือนหรือแตกต่างกันอย่างไร มีข้อบกพร่องหรือจุดเด่นตรงไหน และในตอนท้ายของกิจกรรม ผู้วิจัยและนักเรียนจะร่วมกันอภิปรายเพื่อทำความเข้าใจและหาข้อสรุปประมวลความรู้ที่ได้รับในแต่ละกิจกรรม

**การประเมินผลกิจกรรมการฝึกแผนผังทางปัญญา** หลังจากที่นักเรียนสร้างแผนผังทางปัญญาแล้ว ผู้วิจัยจะประเมินแผนผังทางปัญญาที่นักเรียนสร้างขึ้น โดยใช้แบบประเมินผลแผนผังทางปัญญา เพื่อตรวจสอบ ปรับปรุง แก้ไข เกี่ยวกับการเขียนแผนผังทางปัญญาที่กำหนดรวมทั้งขั้นตอนของการสร้างแผนผังทางปัญญาแต่ละขั้นตอน ว่าถูกต้อง หรือมีจุดบกพร่องอย่างไร พร้อมเสนอคำแนะนำ เพื่อให้ นักเรียนได้รับทราบข้อมูล สำหรับพัฒนาการสร้างแผนผังทางปัญญาในครั้งต่อไป

ผู้วิจัยขอนำเสนอตัวอย่างกิจกรรมการฝึกเทคนิคแผนผังทางปัญญา กิจกรรมที่ 3 เรื่อง การประยุกต์ใช้เทคนิคแผนผังทางปัญญากับการเรียนการสอน ดังตารางที่ 5

ตารางที่ 5 ขั้นตอน วิธีการ กิจกรรมการฝึก

ขั้นตอนการสอน	วิธีการ กิจกรรม
<p>ขั้นที่ 1 ช้่นนำเข้าสู่บทเรียน</p>	<ol style="list-style-type: none"> <li>1. ผู้วิจัยสุมนักเรียนออกมาเล่าเกี่ยวกับรายการทีวีที่โปรด แล้วให้สรุปตามหัวข้อที่กำหนด ดังนี้               <ul style="list-style-type: none"> <li>- ชื่อรายการ</li> <li>- ผู้จัด</li> <li>-สาระสำคัญของรายการ</li> <li>- สิ่งที่น่าสนใจ</li> <li>- ประโยชน์ที่ได้รับจากรายการนี้</li> </ul> </li> <li>2. ผู้สอนชี้แจงจุดประสงค์ ลักษณะของกิจกรรมการฝึกและพฤติกรรมที่คาดหวังให้เกิดแก่ผู้เรียน "จุดมุ่งหมายของการฝึกในกิจกรรมนี้               <ol style="list-style-type: none"> <li>1) นักเรียนสามารถเขียนแผนผังทางปัญญาตามหัวข้อที่กำหนดได้</li> <li>2) นักเรียนสามารถเขียนแผนผังทางปัญญาสรุปประมวลเนื้อหาความรู้ที่กำหนดให้ได้</li> <li>3) นักเรียนสามารถนำแผนผังทางปัญญาไปประยุกต์ใช้กับการเรียนวิชาต่าง ๆ ได้</li> </ol> </li> </ol>
<p>2. ขั้นสอน ฝึกการคิด เสนองาน</p>	<ol style="list-style-type: none"> <li>1. ให้นักเรียนฝึกคิดเป็นรายบุคคล โดยเขียนแผนผังทางปัญญาตามใบงานที่กำหนดให้ คือ               <ol style="list-style-type: none"> <li>1) ทำบันทึกช่วยจำจาก คำบรรยาย รายการโทรทัศน์ พระธรรมเทศนา ข่าว เหตุการณ์ ที่นักเรียนสนใจ</li> <li>2) ให้นักเรียนอ่านบทความ เรื่อง ชีวิตประวัติของเจ้าพระยาบดินทรเดชา (สิงห์ สิงหเสนี) แล้วสรุปสาระสำคัญ</li> </ol> </li> </ol>

ตารางที่ 5 ขั้นตอน วิธีการ กิจกรรมการฝึก

ขั้นตอนการสอน	วิธีการ กิจกรรม
	<ol style="list-style-type: none"> <li>2. สุ่มนักเรียนออกมานำเสนอผลงานพร้อมติชม และแลกเปลี่ยนความคิดเห็น</li> <li>3. ให้นักเรียนฝึกคิดเป็นรายกลุ่ม               <ol style="list-style-type: none"> <li>1) ผู้วิจัยนำเสนอปัญหาว่าในการเรียนภาษาอังกฤษนักเรียนมักมีปัญหาในเรื่องการใช้ไวยากรณ์ เช่น เรื่อง tense จากนั้นให้นักเรียนร่วมกันอภิปรายถึงปัญหาที่แต่ละคนประสบ</li> <li>2) ให้นักเรียนแต่ละกลุ่มเขียนแผนผังทางปัญญาสรุปสาระสำคัญและสิ่งที่ต้องจำเกี่ยวกับการใช้ tense</li> <li>3) ให้แต่ละกลุ่มนำเสนอผลงานแลกเปลี่ยนความคิดเห็น และร่วมกันติชมผลงาน แล้วสรุป</li> </ol> </li> </ol>
3. ขั้นสรุป	<ol style="list-style-type: none"> <li>1. ผู้วิจัยสุ่มกลุ่มนักเรียนขึ้นมาเสนอผลงาน และสรุปถึงประโยชน์ ผลดี ผลเสีย ข้อแนะนำ ข้อเสนอแนะ ในการทำกิจกรรมครั้งนี้</li> <li>2. ผู้วิจัยและนักเรียนร่วมกันอภิปรายเพื่อทำความเข้าใจเกี่ยวกับการประยุกต์ใช้แผนผังทางปัญญาในกิจกรรมต่าง ๆ เช่น บันทึกช่วยจำ สรุปสาระสำคัญ สรุปเนื้อหาวิชา แล้วช่วยกันหาข้อสรุปจากการทำกิจกรรม</li> <li>4. ประเมินผลแผนผังทางปัญญาที่นักเรียนสร้างขึ้น พร้อมสุ่มตัวอย่างผลการประเมินผลงานให้นักเรียนทราบหน้าชั้นเรียน</li> <li>4. ผู้วิจัยและนักเรียนร่วมกันสรุปสาระสำคัญและประโยชน์ของแผนผังทางปัญญา</li> </ol>



ในการประเมินผลแผนผังทางปัญญาของนักเรียน ผู้วิจัยประเมินโดยใช้แบบประเมินผล แผนผังทางปัญญา (ดังแสดงในภาคผนวก ข) โดยมีเกณฑ์ในการประเมิน ดังนี้

#### เกณฑ์การให้คะแนน

ผ่าน	ได้	1	คะแนน
ไม่ผ่าน	ไม่ได้	0	คะแนน

#### เกณฑ์การตัดสิน

80% ขึ้นไป	ระดับ	ดีมาก
70% - 79%	ระดับ	ดี
60% - 69%	ระดับ	พอใช้
50% - 59%	ระดับ	ผ่าน
ต่ำกว่า 50%	ระดับ	ไม่ผ่าน

จากการฝึกเทคนิคแผนผังทางปัญญาทั้ง 10 กิจกรรม ผลการฝึกในกิจกรรมที่ 1 นักเรียนผ่านเกณฑ์การประเมิน จำนวน 56 คน คิดเป็นร้อยละ 96.55 และในกิจกรรมที่ 2-10 นักเรียนสามารถผ่านเกณฑ์การประเมินทั้ง 58 คน คิดเป็นร้อยละ 100

### 3. ระยะเวลาหลังการทดลอง

เมื่อทำการทดลอง ครบ 10 ครั้งแล้ว ผู้วิจัยได้ทำการประเมินความสามารถทางการคิดอย่างมีวิจารณญาณของกลุ่มตัวอย่างทั้ง 2 กลุ่มหลังการทดลอง (Posttest) โดยใช้แบบสอบการคิดอย่างมีวิจารณญาณที่ผู้วิจัยพัฒนาขึ้น

### 4. ระยะเวลาติดตามผล

หลังการทดลองเสร็จสิ้นประมาณ 2 สัปดาห์ ผู้วิจัยได้ทำการประเมินความสามารถทางการคิดอย่างมีวิจารณญาณของกลุ่มตัวอย่างทั้ง 2 กลุ่ม อีกครั้งหนึ่ง เพื่อเป็นการติดตามผล โดยใช้แบบสอบวัดการคิดอย่างมีวิจารณญาณที่ผู้วิจัยสร้างขึ้นฉบับเดิม แต่สลับการเรียงลำดับข้อใหม่

## ตารางที่ 6 วิธีดำเนินการวิจัย

กลุ่ม	ก่อนการทดลอง	ระยะทดลอง	หลังการทดลอง	ระยะติดตามผล
ทดลอง	วัดความสามารถ ทางการคิดอย่างมี วิจารณญาณ	ได้รับการฝึกใช้แผนผัง ทางปัญญา จำนวน 10 ครั้ง ๆ ละ 100 นาที โดย การฝึกเทคนิคแผนผังทาง ปัญญาพื้นฐานและนำไป ประยุกต์ใช้กับกิจกรรมการ เรียนการสอนวิชา งานช่างพื้นฐานเรื่อง งาน ไฟฟ้า	วัดความสามารถ ทางการคิดอย่าง มีวิจารณญาณ	วัดความสามารถ ทางการคิดอย่าง มีวิจารณญาณ
ควบคุม	วัดความสามารถ ทางการคิดอย่างมี วิจารณญาณ	จัดกิจกรรมการเรียนการ สอนวิชางานช่างพื้นฐาน เรื่อง งานไฟฟ้า ตามปกติ	วัดความสามารถ ทางการคิดอย่าง มีวิจารณญาณ	วัดความสามารถ ทางการคิดอย่าง มีวิจารณญาณ

### การเก็บรวบรวมข้อมูล

ผู้วิจัยดำเนินการเก็บรวบรวมข้อมูล ดังนี้

1. รวบรวมข้อมูลก่อนการทดลอง โดยใช้แบบสอบถามการคิดอย่างมีวิจารณญาณที่สร้างขึ้นทดสอบกับกลุ่มตัวอย่างทั้ง 2 กลุ่มก่อนการทดลอง (Pretest)
2. รวบรวมข้อมูลหลังการทดลอง โดยใช้แบบสอบถามการคิดอย่างมีวิจารณญาณที่สร้างขึ้นทดสอบกับกลุ่มตัวอย่างทั้ง 2 กลุ่มหลังการทดลอง (Posttest)
3. รวบรวมข้อมูลระยะติดตามผล โดยใช้แบบสอบถามการคิดอย่างมีวิจารณญาณที่สร้างขึ้นทดสอบกับกลุ่มตัวอย่างทั้งสองกลุ่มหลังการทดลอง (Posttest) 2 สัปดาห์

### การวิเคราะห์ข้อมูล

การวิเคราะห์ข้อมูลในการวิจัยครั้งนี้ วิเคราะห์โดยใช้ โปรแกรม SPSS

1. เปรียบเทียบความแตกต่างระหว่าง คะแนนเฉลี่ยการคิดอย่างมีวิจารณญาณก่อนการทดลองระหว่างกลุ่มทดลองและกลุ่มควบคุม ด้วยสถิติทดสอบ ที (t-test independent)
2. เปรียบเทียบความแตกต่างระหว่าง คะแนนเฉลี่ยการคิดอย่างมีวิจารณญาณก่อนและหลังการทดลองของกลุ่มควบคุม ด้วยสถิติทดสอบ ที (t-test dependent)
3. เปรียบเทียบความแตกต่างระหว่าง คะแนนเฉลี่ยการคิดอย่างมีวิจารณญาณก่อนและหลังการทดลองของกลุ่มทดลอง ด้วยสถิติทดสอบ ที (t-test dependent)
4. เปรียบเทียบความแตกต่างระหว่าง คะแนนเฉลี่ยการคิดอย่างมีวิจารณญาณหลังการทดลองระหว่างกลุ่มทดลองและกลุ่มควบคุม ด้วยสถิติทดสอบ ที (t-test independent)
5. เปรียบเทียบความแตกต่างระหว่าง คะแนนเฉลี่ยการคิดอย่างมีวิจารณญาณหลังการทดลองและระยะติดตามผลของกลุ่มทดลอง ด้วยสถิติทดสอบ ที (t-test dependent)
6. เปรียบเทียบความแตกต่างระหว่าง คะแนนเฉลี่ยการคิดอย่างมีวิจารณญาณหลังการทดลองและระยะติดตามผลของกลุ่มควบคุม ด้วยสถิติทดสอบ ที (t-test dependent)
7. เปรียบเทียบความแตกต่างระหว่าง คะแนนเฉลี่ยการคิดอย่างมีวิจารณญาณ ระยะติดตามผลระหว่างกลุ่มทดลองและกลุ่มควบคุม ด้วยสถิติทดสอบ ที (t-test independent)